THE MAHÁBHÁRATA,

AN EPIC POEM,

WRITTEN BY

THE CELEBRATED VEDA VYA'SA RISHI.

VOL. III.

CONTAINING

PART VIII.—KARNA PARVA.
IX.—SAILA PARVA.
X.—SAUPTIKA PARVA.
XI.—STRI PARVA.
XII.—SANTI PARVA.

EDITED AND CAREFULLY COLLATED WITH THE BEST MANUSCRIPTS IN THE LIBRARY OF THE SANSCRITA COLLEGE OF CALCUTTA, BY NIMACHAND SIROMANI AND JAYA GOPA'LA TIRKALANKA, PANDITS OF THE COLLEGE, AND RA'MA GOVINDA, PANDIT TO THE ASIATIC SOCIETY,

AND

PUBLISHED BY THE ASIATIC SOCIETY OF BENGAL.

Calcutta:

PRINTED AT THE BAPTIST MISSION PRESS, CIRCULAR ROAD.

1837.

श्रीमहाभारतं

श्रीमन्महर्षिवेदव्यासविरचिता

श्रीमन्महाभारतसंहिता

कर्णशैल्यसौप्तिकस्त्रीशान्तिपर्व्वघटितः

तृतीयखण्डः ।

साधारणविद्याद्यर्थकसमितिधनव्ययेन मुद्रितुमारब्धस्तत्परित्यक्तत्वात्

गौडदेशीयाया अख्यातिकाख्यसभाया अनुज्ञया

कलिकातानगरराजधान्यां तन्मुद्रायन्त्रालये

मुद्रितः

संस्कृतपाठशालाध्यापकपण्डिताभ्यां श्रीनिमाइचन्द्रशिरोमणिश्रीजयगोपालतर्कालङ्काराभ्यां

अख्यातिकाख्यसभाध्यापकपण्डितेन श्रीरामगोविन्दतर्करत्नेनापि

संशोधितश्च

शकाब्दाः १७५९

ई० १८३७

श्रीमहाभारतं

॥ कर्णपर्व्व ॥

नारायणं नमस्कृत्य नरञ्चैव नरोत्तमं । देवीं सरस्वतीञ्चैव ततो जयमुदीरयेत् ।

॥ वैशम्पायन उवाच ॥ ततो द्रोणे हते राजन् दुर्य्योधनमुखा नृपाः । भृशमुद्विग्नमनसो द्रोणपुत्रमुपागमन् ।
ते द्रोणमनुशोचन्तः कर्म्मलाभिहतौजसः । पर्य्युपासन्त शोकार्त्तास्ततः शारद्वतीसुतं ।
ते मुहूर्त्तं समाश्वस्य हेतुभिः शास्त्रसंमितैः । राज्यागमे महीपालाः स्वानि वेश्मानि भेजिरे ।
ते वेश्मन्यपि कौरव्य पृथ्वीशा नाप्नुवन् सुखं । चिन्तयन्तः क्षयं तीव्रं दुःखशोकसमन्विताः ।
विशेषतः सूतपुत्रो राजा चैव सुयोधनः । दुःशासनश्च शकुनिः सौबलश्च महाबलः ।
उषितास्ते निशान्तान्तु दुर्य्योधननिवेशने । चिन्तयन्तः परिक्लेशान् पाण्डवानां महात्मनां ।
यत्तद्द्यूते परिक्लेश्य कृष्णां चानयिता सभां । तत् स्मरन्तो ऽनुशोचन्तो भृशमुद्विग्नचेतसः ।
तथा तु मन्त्रिन्नयतां तान् क्लेशान् द्यूतकारितान् । दुःखेन रजनी राजन् जगामाब्दशतोपमा ।
ततः प्रभाते विमले स्थिता दिष्टस्य शासने । चक्रुरावश्यकं सर्व्वं विधिदृष्टेन कर्म्मणा ।
ते कृत्वावश्यकार्य्याणि समाश्वस्य च भारत । योगमाज्ञापयामासुर्य्युद्धाय च विनिर्य्ययुः ।
कर्णं सेनापतिं कृत्वा कृतकौतुकमङ्गलाः । पूजयित्वा द्विजश्रेष्ठान् दधिपात्रघृताक्षतैः ।
निष्कैर्गोभिर्हिरण्यैश्च वासोभिश्च महाधनैः । वन्द्यमानं जयाशीर्भिः सूतमागधवन्दिभिः ।
ततैव पाण्डवा राजन् कृतपूर्व्वाह्णिककियाः । शिबिरान्निर्य्ययुस्तूर्णं युद्धाय कृतनिश्चयाः ।
ततः प्रवृत्ते युद्धे तु सुमहल्लोमहर्षणे । कुरूणां पाण्डवानाञ्च परस्परजयैषिणां ।
त्रयोदशे दिवसे युद्धं कुरुपाण्डवभेनयोः । कर्णे सेनापतौ राजन् बभूवाद्भुतदर्शनं ।
ततः शत्रुक्षयं कृत्वा सुमहान्तं रणे वृषः । पश्यतां धार्त्तराष्ट्राणां फाल्गुनेन निपातितः ।
ततस्तु सञ्जयः सर्व्वं गत्वा नागपुरं द्रुतं । आचष्ट धृतराष्ट्राय यद्वृत्तं कुरुजाङ्गले ।
॥ जनमेजय उवाच ॥ आपगेयं हतं श्रुत्वा द्रोणञ्चापि महारथं । आजगाम परामार्त्तिं दृष्ट्वा राजाऽम्बिकासुतः ।
स श्रुत्वा निहतं कर्णं दुर्य्योधनहितैषिणं । कथं द्विजवर प्राणानधारयत दुःखितः ।

यस्मिन् जयाशा पुत्राणां ममममन्यत पार्थिवः । तस्मिन् हते स कौरव्यः कथं प्राणानधारयत् ।
दुर्मरत्वमहं मन्ये नृणां कृच्छ्रेऽपि वर्तताम् । यत्र कर्णं हतं श्रुत्वा नात्यजज्जीवितं नृपः ।
तथा ज्ञात्वनयं वृद्धं ब्रह्मन् वाह्लीकमेव च । द्रोणञ्च सोमदत्तञ्च भूरिश्रवसमेव च ।
तथैव चान्यान् सुहृदः पुत्रान् पौत्रांश्च पातितान् । श्रुत्वा यन्नाजहत्प्राणांस्तन्मे दुष्करं द्विज ।
एतन्मे सर्वमाचक्ष्व विस्तरेण महामुने । नहि तृप्यामि सर्वेषां शृण्वानश्चरितं महत् ।
इति श्रीमहाभारते कर्णपर्वणि जनमेजयवाक्यं नाम प्रथमोऽध्यायः ॥ १ ॥

॥ वैशम्पायन उवाच ॥ हते कर्णे महाराज निशि गाढ्यार्तिमाद्रवत् । दीनो यथा नागपुरमश्वैर्व्वातसमैर्ज्जवे ।
स हास्तिनपुरं गत्वा शर्मसुद्विग्नचेतनः । जगाम धृतराष्ट्रस्य क्षयं प्रक्षीणबान्धवः ।
स तमुद्दीक्ष्य राजानं कश्मलाभिहतौजसं । ववन्दे प्राञ्जलिर्भूत्वा मूर्द्धा पादौ नृपस्य ह ।
सम्पूज्य च यथान्यायं धृतराष्ट्रं महीपतिं । हाकष्टमिति चोक्त्वा स ततो वचनमाददे ।
सञ्जयोऽहं नृपतिते कच्चिदास्ते सुखं भवान् । स्वदोषैरापदं प्राप्य कच्चिन्नाद्य विमुह्यसि ।
हितान्युक्तानि विदुरद्रोणगाङ्गेयकेशवैः । अगृहीतान्यनुस्मृत्य कच्चिन्न कुरुषे व्यथां ।
रामनारदकाण्वाद्यैर्हितमुक्तं सभातले । न गृहीतमनुस्मृत्य कच्चिन्न कुरुषे व्यथां ।
सुहृदस्त्वद्धितं युक्तान् भीष्मद्रोणमुखान् परैः । निहतान् युधि संस्मृत्य कच्चिन्न कुरुषे व्यथां ।
एवमेवादितं राजा सूतपुत्रं कृताञ्जलिं । सुदीर्घमथ निःश्वस्य दुःखार्त्तं इदमब्रवीत् ।
॥ धृतराष्ट्र उवाच ॥ आपगेये हते शूरे दिव्यास्त्रवति सञ्जय । द्रोणे च परमेष्वासे भृशं मे व्यथितं मनः ।
यो रथानां सहस्राणि दंशितानां दशैव तु । अहन्यहनि तेजस्वी निजघ्ने वसुसम्भवः ।
तं हतं यज्ञसेनस्य पुत्रेणेह शिखण्डिना । पाण्डवेयाभिगुप्तेन श्रुत्वा मे व्यथितं मनः ।
भार्गवः प्रददौ यस्मै परमास्त्रं महाहवे । मायाद्रामेण यो बाल्ये धनुर्व्वेद उपाहृतः ।
यस्य प्रसादात् कौन्तेयराजपुत्रा महारथाः । महारथत्वं संप्राप्तास्त्वय्यै वसुधाधिपाः ।
तं द्रोणं निहतं श्रुत्वा धृष्टद्युम्नेन संयुगे । सत्यमन्ये महेष्वासं भृशं मे व्यथितं मनः ।
यं वार्त्तायै पुमानस्त्रे न ममोऽस्ति चतुर्विधे । तौ द्रोणभीष्मौ श्रुत्वा तु हतौ मे व्यथितं मनः ।
त्रैलोक्ये यस्य चास्त्रेषु न पुमान् विद्यते समः । तं द्रोणं निहतं श्रुत्वा किमकुर्व्वत मामकाः ।
संशप्तकानाञ्च बलं पाण्डवेन महात्मना । धनञ्जयेन विक्रम्य गमितं यममादनं ।
नारायणास्त्रे च हते द्रोणपुत्रस्य धीमतः । विप्रद्रुतेष्वनीकेषु किमकुर्व्वत मामकाः ।
विप्रद्रुतानहं मन्ये निमग्नान् शोकसागरे । अवमानात् हते द्रोणे मन्यनैकाग्र्यवर्त्मनि ।
दुर्य्योधनस्य कर्णस्य भोजस्य कृतवर्म्मणः । मद्रराजस्य शल्यस्य द्रौणेश्चैव कृपस्य च ।
मत्पुत्रस्य च शेषस्य तयान्येषाञ्च सञ्जय । विप्रद्रुतेष्वनीकेषु मुखवर्णोऽभवत्कथं ।
एतत्सर्वं यथातत्त्वं यथा गावल्गने मम । आचक्ष्व पाण्डवेयानां मामकानाञ्च विक्रमं ।
॥ सञ्जय उवाच ॥ तवापराधाद्यदुक्तं कौरवेषु मारिष । तत् श्रुत्वा मा व्यथां कार्षीर्दिष्टे न व्यथते बुधः ।

तस्मादभावी भावी वा भवेदर्थो नरं प्रति । अप्राप्तो तस्य वा प्राप्तो न कश्चिद्व्यथते बुधः ।
॥ धृतराष्ट्र उवाच ॥ न व्ययाभ्यधिका काचित् विद्यते मम सञ्जय । दिष्टमेतत् पुरा मन्ये कथयस्व यथेच्छकं । ५०
इति श्रीमहाभारते कर्णपर्व्वणि सञ्जयधृतराष्ट्रसंवादे द्वितीयोऽध्यायः ॥ २ ॥
॥ सञ्जय उवाच ॥ हते द्रोणे महेष्वासे तव पुत्रा महारथाः । बभूवुरस्वस्थमुखा विषन्ना गतचेतसः ।
अवाङ्मुखाः शस्त्रभृतः सर्व्व एव विशाम्पते । अवेक्षमाणाः शोकार्त्ता नाभ्यभाषन् परस्परं ।
तान् दृष्ट्वा व्यथिताकारान् मैन्यानि तव भारत । ऊर्द्धमेव निरैक्षन्त दुःखसन्तप्तचेतसः ।
शस्त्राण्येषान्तु राजेन्द्र शोणिताक्तानि सर्व्वशः । प्राभ्रश्यन्त करेभ्यो दृष्ट्वा द्रोणं हतं युधि ।
तानि वृन्दान्यरिष्टानि लम्बमानानि भारत । अदृश्यन्त महाराज नक्षत्राणि यथा दिवि । ५५
तथा तु स्तिमितं दृष्ट्वा गतसत्त्वमिव स्थितं । बलं तव महाराज राजा दुर्य्योधनोऽब्रवीत् ।
भवतां बाहुवीर्य्यञ्च समाश्रित्य मया युधि । पाण्डवेयाः समाहूता युद्धञ्चेदं प्रवर्त्तितं ।
तदिदं निहते द्रोणे विषन्नमिव लक्ष्यते । युध्यमानाश्च समरे योधा बध्यन्ति सर्व्वशः ।
जयो वाऽपि वधो वाऽपि युध्यमानस्य संयुगे । भवेत् किमत्र चित्रं वै युध्यध्वं सर्व्वतोमुखाः ।
प्रहरध्वञ्च महात्मानं कर्णं वैकर्त्तनं युधि । प्रधानं महेष्वासं दिव्यैरस्त्रैर्महाबलं । ६०
यस्य वै युधि सन्त्रासात् कुन्तीपुत्रो धनञ्जयः । निवर्त्तते सदा मन्दः सिंहात् क्षुद्रमृगो यथा ।
येन नागायुतप्राणो भीमसेनो महाबलः । मानुषेणैव युद्धेन तामवस्थां प्रवेशितः ।
येन दिव्यास्त्रविच्छूरो मायावी स घटोत्कचः । अमोघया रणे शक्त्या निहतो भैरवान्नदन् ।
तस्य दुर्व्वारवीर्य्यस्य सत्यसन्धस्य धीमतः । बाहोर्द्वीर्य्यमवष्टभ्य द्रक्ष्यथाद्य परस्परं ।
द्रोणपुत्रस्य विक्रान्तं राधेयस्यैव चोभयोः । पश्यन्तु पाण्डुपुत्रास्ते विष्णुवासवयोरिव । ६५
सर्व्व एव भवन्तश्च शक्ताः प्रत्येकशोऽपि वा । पाण्डुपुत्रान् रणे हन्तुं समेत्यान् किमु संहताः ।
वीर्य्यवन्तः कृतास्त्राश्च द्रक्ष्यथाद्य परस्परं ।
॥ सञ्जय उवाच ॥ एवमुक्ता ततः कर्णं चक्रे सेनापतिं तदा । तव पुत्रो महाबाहो भ्रातृभिः संहतोऽनघ ।
सेनापत्यमवाप्याथ कर्णो राजन् महारथः । सिंहनादं विनद्योच्चैः प्रायुध्यत रणोत्कटः ।
सञ्जयानां सर्व्वेषां पाञ्चालानाञ्च मारिष । कैकयानां विदेहानां चकार कदनं महत् । ७०
तस्येषुधाराः शतशः प्रादुरासन् शरासनात् । अर्य्यपुङ्क्तेषु संसक्ता यथा भ्रमरपङ्क्तयः ।
स पीडयित्वा पाञ्चालान् पाण्डवांश्च तरस्विनः । हत्वा सहस्रशो योधानर्জ্জुनेन निपातितः ।
इति श्रीमहाभारते कर्णपर्व्वणि सञ्जयवाक्ये तृतीयोऽध्यायः ॥ ३ ॥
॥ वैशम्पायन उवाच ॥ एतच्छ्रुत्वा महाराज धृतराष्ट्रो ऽम्बिकासुतः । शोकस्यान्तमपश्यन् वै हतं मेने सुयोधनं ।
विह्वलः पतितो भूमौ नष्टचेता इव द्विपः । तस्मिन्निपतिते भूमौ विह्वले राजसत्तमे ।
आर्त्तनादो महानासीत् स्त्रीणां भरतसत्तम । स शब्दः पृथिवीं कृत्स्नां पूरयामास सर्व्वशः । ७५
शोकार्णवे महाघोरे निमग्ना भरतस्त्रियः । रुरुदुर्दुःखशोकार्त्ता भृशमुद्विग्नचेतसः ।

राजानञ्च समामाद्य गान्धारी भरतर्षभ । निःसंज्ञा पतिता भूमौ सर्व्वाश्चान्तःपुराणि च ।
ततस्ताः सञ्जयो राजन् समाश्वासयदातुराः । मुह्यमानाः सुबहुशो मुञ्चन्तीर्व्वारि नेत्रज ।
समाश्वस्तास्त्वियस्तास्तु वेपमाना मुहुर्मुहुः । कदल्य इव वातेन धूयमानाः समन्ततः ।
राजानं विदुरश्चापि प्रज्ञाचक्षुषमीश्वरं । आश्वासयामास तदा मिश्रंश्लोथेन कौरवं ।
स लब्ध्वा शनकैः संज्ञां तांश्च दृष्ट्वा स्त्रियो नृपः । उन्मत्त इव राजेन्द्र स्थितस्तूष्णीं विशाम्पते ।
ततो ध्यात्वा चिरं कालं निःश्वस्य च पुनः पुनः । स्नान् पुत्रान् गर्हयामास बहु मेने च पाण्डवान् ।
गर्हयित्वात्मनो बुद्धिं शकुनेः सौबलस्य च । ध्यात्वा तु सुचिरं कालं वेपमानो मुहुर्मुहुः ।
संलभ्य च मनो भूयो राजा धैर्य्यसमन्वितः । पुनर्गावल्गणिं सूतं पर्य्यपृच्छत सञ्जयं ।
यत्तया कथितं वाक्यं श्रुतं सञ्जय तन्मया । कच्चिद्दुर्य्योधनः सूत न गतो वै यमक्षयं ।
जये निराशः पुत्रो मे सततं जयकाम्यकः । ब्रूहि सञ्जय तत्त्वेन पुनरुक्तां कथामिमां ।
एवमुक्तोऽब्रवीत्सूतो राजानं जनमेजय । हतो वैकर्त्तनो राजन् सह पुत्रैर्म्महारथैः ।
भ्रातृभिश्च महेष्वासैः सूतपुत्रैस्तनुत्यजैः । दुःशासनश्च निहतः पाण्डवेन यशस्विना ।
पीतश्च रुधिरं कोपाद्भीमसेनेन संयुगे ।
इति श्रीमहाभारते कर्णपर्व्वणि धृतराष्ट्रशोको नाम चतुर्थोऽध्यायः ॥ ४ ॥

॥ वैशम्पायन उवाच ॥ इति श्रुत्वा महाराज धृतराष्ट्रोऽम्बिकासुतः । अब्रवीत्सञ्जयं सूतं शोकसम्मिश्रमानसः
दृष्टवीतेन मे तात पुत्रस्यादीर्घदर्शिनः । हतं वैकर्त्तनं श्रुत्वा शोको मर्म्माणि कृन्तति ।
तस्य मे संजय ब्रूहि दुःखपारं तितीर्षतः । कुरूणां सञ्जयानाञ्च के च जीवन्ति के मृताः ।
॥ सञ्जय उवाच ॥ हतः शान्तनवो राजन् दुराधर्षः प्रतापवान् । हत्वा पाण्डवयोधानामर्व्बुदं दशभिर्दिनैः ।
तथा द्रोणो महेष्वासः पाञ्चालानां रथव्रजान् । निहत्य युधि दुर्द्धर्षः पश्चाद्ब्रह्मरथो हतः ।
हतशेषस्य भीष्मेण द्रोणेन च महात्मना । अर्द्धं निहत्य सैन्यस्य कर्णो वैकर्त्तनो हतः ।
विविंशतिर्म्महाराज राजपुत्रो महाबलः । आमर्त्तयोधान् शतशो निहत्य निहतो रणे ।
तथा पुत्रो विकर्णस्ते चित्रसेनमनुस्मरन् । क्षीणवाहायुधः शूरः स्थितोऽभिमुखतः परान् ।
घोररूपान् परिक्रामान् दुर्य्योधनकृतान् बहून् । प्रतिज्ञां स्मरता चैव भीमसेनेन पातितः ।
विन्दानुविन्दावावन्त्यौ राजपुत्रौ महारथौ । हत्वा त्वसुकरं कर्म्म गतौ वैवस्वतक्षयं ।
मित्रद्रुहमुखानीह दशराष्ट्राणि यानि च । वशे तिष्ठन्ति वीरस्य यः स्थितस्तव शासने ।
अक्षौहिणीर्दशैकां च विनिर्जित्य शितैः शरैः । अर्জ্জुनेन हतो राजन् महावीर्य्यो जयद्रथः ।
तथा दुर्य्योधनसुतस्तरस्वी युद्धदुर्म्मदः । वर्त्तमानः पितुः शास्त्रे सौभद्रेण निपातितः ।
तथा दौःशासनिः शूरो बाहुशाली रणोत्कटः । द्रौपदेयेन संगम्य गमितो यमसादनं ।
किरातानामधिपतिः भागदानपवामिनां । देवराजस्य धर्म्मात्मा प्रियो बहुमतः सखा ।
भगदत्तो महीपालः सत्यधर्म्मरतः सदा । धनञ्जयेन विक्रम्य गमितो यमसादनं ।

तथा कौरवदायादो न्यस्तशस्त्रो महायशाः । हतो भूरिश्रवा राजन् शूरः सात्यकिना युधि ।
श्रुतायुरपि चाम्बष्ठः क्षत्रियाणां धुरन्धरः । चरन्नभीतवत् संख्ये निहतः सव्यसाचिना ।
तव पुत्रः सदामर्षी क्षतास्त्रो युद्धदुर्मदः । दुःशासनो महाराज भीमसेनेन पातितः ।
यस्य राजन् गजानीकं बहुसाहस्रमद्भुतं । सुदक्षिणः स संग्रामे निहतः सव्यसाचिना ।
कैलासानामधिपतिर्हत्वा बहुशतान् परान् । सौभद्रेणेह विक्रम्य गमितो यमसादनं ।
बहुशो योधयित्वा तु भीमसेनं महारथं । चित्रसेनस्तव सुतो भीमसेनेन पातितः ।
मद्रराजात्मजः शूरः परेषां भयवर्द्धनः । असिचर्म्मधरः श्रीमान् सौभद्रेण निपातितः ।
मनः कर्णस्य समरे यः स कर्णस्य पश्यतः । वृषसेनो महातेजाः शीघ्रास्त्रो दृढविक्रमः ।
अभिमन्योर्व्वधं श्रुत्वा प्रतिज्ञामपि चात्मनः । धनञ्जयेन विक्रम्य गमितो यमसादनं ।
नित्यं प्रसक्तवैरो यः पाण्डवैः पृथिवीपतिः । विश्राव्य वैरं पार्थेन श्रुताषुः स निपातितः ।
शल्यपुत्रस्तु विक्रान्तः सहदेवेन मारिष । हतो रुक्मरथो राजन् भ्राता मातुलजो युधि ।
राजा भगीरथो वृद्धो वृहत्क्षत्रस्य कैकयः । पराक्रमन्तौ विक्रान्तौ निहतौ वीर्य्यवत्तरौ ।
भगदत्तसुतो राजन् क्षतप्रज्ञो महाबलः । श्येनवच्चरता संख्ये नकुलेन निपातितः ।
पितामहस्तव तथा वाह्लिकः सह वाह्लिकैः । निहतो भीमसेनेन महाबलपराक्रमः ।
जयत्सेनस्तथा राजन् जारासन्धिर्महाबलः । मागधो निहतः संख्ये सौभद्रेण महात्मना ।
पुत्रस्ते दुर्म्मुखो राजन् दुःसहस्य महारथः । गदया भीमसेनेन निहतौ शूरमानिनौ ।
दुर्म्मर्षणो दुर्विषहो दुर्ज्जयस्य महारथः । हत्वा वसुकरं कर्म्म गतो वैवस्वतक्षयं ।
उभौ कलिङ्गवृषकौ भ्रातरौ युद्धदुर्म्मदौ । हत्वा चासुकरं कर्म्म गतौ वैवस्वतक्षयं ।
सचिवौ वृषवर्म्मा ते शूरः परमवीर्य्यवान् । भीमसेनेन विक्रम्य गमितो यमसादनं ।
तथैव पौरवो राजा नागायुतबलो महान् । समरे पाण्डुपुत्रेण निहतः सव्यसाचिना ।
वज्रातयो महाराज दिग्सहस्राः प्रहारिणः । शूरसेनाश्च विक्रान्ताः सर्व्वे युधि निपातिताः ।
अभीषाहाः कवचिनः प्रहरन्तो रणोत्कटाः । शिबयश्च रथोदाराः कलिङ्गसहिता हताः ।
गोकुले नित्यसंवृद्धा युद्धे परमकोपनाः । तेऽपावृत्तकवीराश्च निहताः सव्यसाचिना ।
श्रेणयो बहुसाहस्राः संग्रामकगणाश्च ये । ते सर्व्वे पार्थमासाद्य गता वैवस्वतक्षयं ।
शकुनौ तव महाराज राजानौ वृषकाचलौ । त्वदर्थमतिविक्रान्तौ निहतौ सव्यसाचिना ।
उग्रकर्म्मा महेष्वासो मामतः कर्म्मतस्तथा । शाल्वराजो महाबाहुर्भीमसेनेन पातितः ।
श्रीमांश्च महाराज वृहन्तः सहितौ रणे । पराक्रमन्तौ मित्रार्थे गतौ वैवस्वतक्षयं ।
तवैव रथिनां श्रेष्ठः क्षेमधूर्त्तिर्विराज्यते । निहतो गदया राजन् भीमसेनेन संयुगे ।
तथा राजन्महेष्वासो जलसन्धो महाबलः । सुमहत् कदनं कृत्वा हतः सात्यकिना रणे ।
अलम्बुषो राक्षसेन्द्रः खरवन्मुरयाववान् । घटोत्कचेन विक्रम्य गमितो यमसादनं ।

राधेयः सूतपुत्रस्य भ्रातरस्य महारथाः । कैकेयाः सर्व एवापि निहताः सव्यसाचिना ।
मालवा मद्रकाश्चैव द्राविडास्त्वोग्रकर्मिणः । यौधेयास्त्व ललित्यास्त्व क्षुद्रकास्त्वाग्नीनराः ।
मौवल्यकास्तुण्डिकेराः मावित्रीपुत्रकास्त्व ये । प्राच्योदीच्याः प्रतीच्यास्त्व दाक्षिणात्यास्त्व भारिष ।
पत्तीनां निहताः सङ्ख्ये हयानां प्रयुतानि च । रथव्रातास्त्व निहता हताश्च वरवारणाः ।
सध्वजाः सायुधाः शूराः सवर्माम्बरभूषणाः । कालेन महता यत्ताः कुशलैर्ये च वर्द्धिताः । १४
ते हताः समरे राजन् पार्थेनाक्लिष्टकर्मणा । अन्ये तथाऽमितबलाः परस्परवधैषिणः ।
एते चान्ये च बहवो राजानः सगणा रणे । हताः सहस्रशो राजन् यस्मात् त्वं परिपृच्छसि ।
एवमेष क्षयो वृत्तः कर्णाऽर्जुनसमागमे । महेन्द्रेण यथा वृत्रो यथा रामेण रावणः ।
यथा कृष्णेन नरको मुरश्च निहतो रणे । कार्त्तवीर्यश्च रामेण भार्गवेण यथा हतः ।
सज्ञातिबान्धवः शूरः समरे युद्धदुर्मदः । रणे त्यक्त्वा महायुद्धं घोरं त्रैलोक्यमोहनं । १५
यथा स्कन्देन महिषो यथा रुद्रेण चान्धकः । तथाऽर्जुनेन महितो दैरथो युद्धदुर्मदः ।
सामात्यबान्धवो राजन् कर्णः प्रहरतां वरः । जयाशा धार्त्तराष्ट्राणां वैरस्य च मुखं यतः ।
तीर्णस्तत् पाण्डवो राजन् यत पुरा नावबुध्यथ । उह्यमानो महाराज बन्धुभिर्हितकाङ्क्षिभिः ।
तदिदं समनुप्राप्तं व्यसनं सुमहात्ययं । पुत्राणां राज्यकामानां त्वया राजन् हितैषिणः ।
अहितान्येव चीर्णानि तेषां तत्फलमागतं ।
इति श्रीमहाभारते कर्णपर्वणि सञ्जयवाक्ये पञ्चमोऽध्यायः ॥ ५ ॥

॥ धृतराष्ट्र उवाच ॥ आख्याता मामकास्तात निहता युधि पाण्डवैः । हतांश्च पाण्डवेयानां मामकैर्ब्रूहि सञ्जय ।
॥ सञ्जय उवाच ॥ कुन्तयो युधि विक्रान्ता महात्मानो महाबलाः । सानुबन्धाः सहामात्या गाङ्गेयेन निपातिताः ।
नारायणा बालभद्राः शूराश्च श्रुतशोऽपरे । अनुरक्ताश्च वीरेण भीष्मेण युधि पातिताः ।
समः किरीटिना सङ्ख्ये वीर्येण च बलेन च । सत्यजित् सत्यसन्धेन द्रोणेन निहतो युधि ।
पाञ्चालानां महेष्वासाः सर्वे युद्धविशारदाः । द्रोणेन सह सङ्गम्य गता वैवस्वतक्षयं ।
तथा विराटद्रुपदौ वृद्धौ सहसुतौ नृपौ । पराक्रमज्ञौ मित्रार्थे द्रोणेन निहतौ रणे । १५
यो बाल एव समरे संमितः सव्यसाचिना । केशवेन च दुर्द्धर्षो बलदेवेन वा विभो ।
परेषां कदनं कृत्वा महारथविशारदः । परिवार्य्य महामात्रैः षड्भिः परमकैरथैः ।
अग्रङ्कुवद्विवीभत्समभिमन्युर्निपातितः । कृते तं विरथं वीरं चक्रधर्मे व्यवस्थितं ।
दौःशासनिर्महाराज सौभद्रं हतवान्रणे । सपक्षानां निहन्ता च महत्या सेनया वृतः ।
अम्बष्ठस्य सुतः श्रीमान् मित्रकेतोः पराक्रमन् । आमाद्य बालकं वीरं दुर्योधनसुतं रणे । १६०
सुमहत् कदनं कृत्वा गतो वैवस्वतक्षयं । बृहन्तः सुमहेष्वासाः कृतास्त्रा युद्धदुर्मदः ।
दुःशासनेन विक्रम्य गमिता यममादनं । मणिमान् दण्डधारश्च राजानौ युद्धदुर्मदौ ।
पराक्रमज्ञौ मित्रार्थे द्रोणेन युधि पातितौ । अंशुमान् भोजराजश्च सहसैन्यो महारथः ।

भारद्वाजेन विक्रम्य गमितो यममादनं । सामुद्रश्चित्रसेनस्य सह पुत्रेण भारत ।
समुद्रसेनेन बलात् गमितो यममादनं । अनूपवासी नीलस्य व्याघदत्तस्य वीर्य्यवान् ।
अश्वत्थाम्ना विकर्णेन गमितो यममादनं । चित्रायुधश्चित्रयोधी कृत्वा च कदनं महत् ।
चित्रमार्गेण विक्रम्य विकर्णेन हतो मृधे । सुकोदरसमो युद्धे सुतः कैकेययोधिभिः ।
कैकेयेन च विक्रम्य भ्राता भ्रात्रा निपातितः । जनमेजयो गदायोधी पार्ष्णतीयः प्रतापवान् ।
दुर्म्मुखेन महाराज तव पुत्रेण पातितः । रोचमानौ नरव्याघ्रौ रोचमानौ ग्रहाविव ।
द्रोणेन युगपद्राजन् दिवं संप्रापितौ शरैः । नृपाश्च प्रतियुध्यन्तः पराक्रान्ता विशाम्पते ।
हत्वा न सुकरं कर्म्म गता वैवस्वतक्षयं । पुरुजित् कुन्तिभोजस्य मातुलो मत्यसाचिनः ।
मङ्कामनिर्ज्जितान् लोकान् गमितो द्रोणसायकैः । अभिभूः काशिराजस्य काश्यकैर्ब्बहुभिर्वृतः ।
वसुदानस्य पुत्रेण न्यामितो देहमाहवे । अमितौजा युधामन्युरुत्तमौजाश्च वीर्य्यवान् ।
निहत्य शतशः शूरानस्मदीयैर्न्निपातिताः । नित्यवर्म्मा च पाञ्चाल्यः क्षत्रधर्म्मा च भारत ।
द्रोणेन परमेष्वासौ गमितौ यममादनं । शिखण्डितनयौ युद्धे क्षत्रदेवो युधाम्पतिः ।
नक्षत्रेण हतो राजन् तव पौत्रेण भारत । सुचित्रश्चित्रवर्म्मा च पितापुत्रौ महारथौ ।
प्रचरन्तौ महावीरौ द्रोणेन निहतौ रणे । वार्द्धक्षेमिर्म्महाराज समुद्र इव पर्व्वणि ।
आयुधक्षयमासाद्य प्रशान्तिं परमां गतः । सेनाविन्दुसुतःश्रेष्ठः शस्त्रवान् प्रवरो युधि ।
वाह्लीकेन महाराज कौरव्येण्येण पातितः । धृष्टकेतुर्म्महाराज चेदीनां प्रवरो रथः ।
हत्वा न सुकरं कर्म्म गतो वैवस्वतक्षयं । तथा सत्यधृतिर्वीरः हत्वा कदनमाहवे ।
पाण्डवार्थे पराक्रान्तो गमितो यममादनं । सेनाविन्दुः कुरुश्रेष्ठः हत्वा कदनमाहवे ।
पुत्रस्तु शिशुपालस्य सुकेतुः पृथिवीपतिः । निहत्य शात्रवान् संख्ये द्रोणेन निहतो युधि ।
तथा सत्यधृतिर्वीरो मदिराश्वस्य वीर्य्यवान् । सूर्य्यदत्तस्य विक्रान्तो निहतो द्रोणसायकैः ।
श्रेणिमांश्च महाराज युध्यमानः पराक्रमी । हत्वा नसुकरं कर्म्म गतो वैवस्वतक्षयं ।
तथैव युधि विक्रान्तो मगधः परमास्त्रवित् । भीमेन निहतो राजन् श्रेतेऽद्य परवीरहा ।
विराटपुत्रः शङ्खस्तु उत्तरस्य महारथः । कुर्व्वन्तौ सुमहत् कर्म्म गतौ वैवस्वतक्षयं ।
वसुदानस्य कदनं कुर्व्वाणोऽतीव संयुगे । भरद्वाजेन विक्रम्य गमितो यममादनं ।
एते चान्ये च बहवः पाण्डवानां महारथाः । हता द्रोणेन विक्रम्य यस्मां त्वं परिपृच्छसि ।
इति श्रीमहाभारते कर्णपर्व्वणि सञ्जयवाक्ये षष्ठोऽध्यायः ॥ ६ ॥
॥ धृतराष्ट्र उवाच ॥ मामकस्यास्य सैन्यस्य हतशेषस्य सञ्जय । अवशेषं न पश्यामि ककुदे सूदिते सति ।
तौ हि वीरौ महेष्वासौ मदर्थे कुरुसत्तमौ । भीष्मद्रोणौ हतौ श्रुत्वा कोऽन्वर्थो जीवितेऽसति ।
न पश्यामि च राधेयं हतमाहवशोभिनं । यस्य बाह्वोर्बलं तुल्यं कुञ्जराणां शतं शतं ।
हतप्रवरसैन्येऽस्मिन् यथा ब्रूमसि सञ्जय । अहो तातापि मे ब्रूयं कोऽत्र जीवति के च न ।

एतेषु हि मृतेष्वद्य ये त्वया परिकीर्तिताः । येऽपि जीवन्ति ते सर्वे मृता इति मतिर्मम ।

॥ सञ्जय उवाच ॥ यस्मिन्महास्त्राणि समर्पितानि चित्राणि शुभ्राणि चतुर्विधानि । दिव्यानि राजन् विहितानि चैव द्रोणेन वीरे द्विजमत्तमेन । १२५

महारथः कृतिमान् क्षिप्रहस्तो दृढायुधो दृढमुष्टिर्दृढेषुः । स वीर्यवान् द्रोणपुत्रस्तरस्वी व्यवस्थितो योद्धुकामस्त्वदर्थे ।

आनर्त्तवासी हृदिकात्मजोऽसौ महारथः सात्वतानां वरिष्ठः । स्वयं भोजः कृतवर्मा कृतास्त्रो व्यवस्थितो योद्धुकामस्त्वदर्थे ।

आत्तायनिः समरे दुष्प्रकम्प्यः सेनागणीः प्रथमस्तावकानां । यः स्वस्रीयान् पाण्डवेयान् विसृज्य मया वाचा स्वास्ति कौर्पुत्तरस्वी ।

तेजो बधं सूतपुत्रस्य मत्वा प्रतिश्रुत्याजातशत्रोः पुरस्तात् । दुराधर्षः शक्रसमानवीर्यः शल्यः स्थितो योद्धुकामस्त्वदर्थे ।

आजानीयैः सैन्धवैः पार्वतीयैर्नदीजकाम्बोजवनायुजैश्च । गान्धारराजः स्वबलेन युक्तो व्यवस्थितो योद्धुकाम[illegible]र्थे । १२०

शारद्वतो गौतमश्चापि राजन् महाबाहुर्बाह्लिकश्चित्रयोधी । धनुश्चित्रं सुमहद्भारसाहं व्यवस्थितं योद्धुकामस्त्वदर्थे ।

महारथः कैकयराजपुत्रः सदश्वयुक्तश्च पताकिनश्च । रथं समास्थाय कुरुप्रवीरः व्यवस्थितो योद्धुकामस्त्वदर्थे ।

तथा सुतस्ते ज्वलनार्कवर्णं रथं समास्थाय कुरुप्रवीरः । व्यवस्थितः पुरुमित्रो नरेन्द्र व्यभ्रे सूर्यो भाजमानो यथा खे ।

दुर्योधनो नागकुलस्य मध्ये व्यवस्थितः सिंह इवावभासे । रथेन जाम्बूनदभूषणेन व्यवस्थितः समरे योद्धुकामः ।

स राजमध्ये पुरुषप्रवीरो रराज जाम्बूनदचित्रवर्मा । पद्मप्रभो वह्निरिवाल्पधूमो मेघान्तरे सूर्य इव प्रकाशः । १२५

तथा सुषेणोऽस्यमित्रर्मपाणिस्त्वात्मजः सत्यसेनश्च वीरः । व्यवस्थितौ चित्रसेनेन सार्द्धं हृष्टात्मानौ समरे योद्धुकामौ ।

द्वौनिर्षेधौ भारतराजपुत्रौ उग्रायुधः क्षणभोजौ सुदर्शः । जरासन्धिः प्रथमस्यादृढस्य चित्रायुधः श्रुतिवर्मा जयश्च ।

शलस्य सत्यव्रतदुःशलौ च व्यवस्थिताः सहसैन्या नराख्याः । कैतव्यानामधिपः शूरमानी रणे रणे शत्रुहा राजपुत्रः ।

रथी हयी नागपत्तिप्रधायी व्यवस्थितो योद्धुकामस्त्वदर्थे । वीरः श्रुतायुश्च धृतायुधश्च चित्राङ्गदश्चित्रसेनश्च वीरः ।

व्यवस्थिताः सहसैन्या नराख्याः प्रहारिणो मानिनः सत्यसन्धाः । कर्णात्मजः सत्यसन्धो महात्मा व्यवस्थितः समरे योद्धु कामः । १३०

तथापरौ कर्णसुतौ वरास्त्रौ व्यवस्थितौ लघुहस्तौ नरेन्द्र । सहबलं दुर्भिदमल्पवीर्यैः समाश्रितौ योद्धुकामौस्त्वदर्थे ।

एतैश्च मुख्यैरपरैश्च राजन् योधप्रवीरैरमितप्रभावैः । व्यवस्थितो नागकुलस्य मध्ये यथा महेन्द्रः कुरुराजो जयाय ।

॥ धृतराष्ट्र उवाच ॥ आख्याता जीवमाना ये परेभ्यस्त्वया यथायथं । इतोदमवगच्छामि व्यक्तमर्थाभिपत्तितः ।

॥ वैशम्पायन उवाच ॥ एवं ब्रुवन्नेव तदा धृतराष्ट्रोऽम्बिकासुतः । हतप्रवीरं विदुरं किञ्चिच्छेषं स्वकं बलं ।

श्रुत्वा व्यामोहमागच्छच्छोकव्याकुलितेन्द्रियः । मुह्यमानोऽब्रवीच्चापि मुहूर्त्तं तिष्ठ सञ्जय । १३५

व्याकुलं मे मनस्तात श्रुत्वा सुमहदप्रियं । मम मुह्यति चाङ्गानि न च शक्नोमि धारितुं ।

इत्येवमुक्त्वा वचनं धृतराष्ट्रोऽम्बिकासुतः । भ्रान्तचित्तस्ततः सोऽथ बभूव जगतीपतिः ।

इति श्रीमहाभारते कर्णपर्वणि सञ्जयवाक्ये सप्तमोऽध्यायः ॥ ७ ॥

॥ जनमेजय उवाच ॥ श्रुत्वा कर्णं हतं युद्धे पुत्रांश्चैवापलायिनः । नरेन्द्रः किञ्चिदाश्वस्तो द्विजश्रेष्ठ किमब्रवीत्

प्राप्तवान् परमं दुःखं पुत्रव्यसनजं महत् । तस्मिन् यदुक्तवान् काले तन्ममाचक्ष्व पृच्छतः ।
॥ वैशम्पायन उवाच ॥ श्रुत्वा कर्णस्य निधनमश्रद्धेयमिवाद्भुतं । भूतसंमोहनं भीमं मेरोः संसर्पणं यथा । २९०
चित्तमोहमिवायुक्तं भार्गवस्य महामते । पराजयमिवेन्द्रस्य दिषद्भ्यो भीमकर्मणः ।
दिवः प्रपतनं भानोरस्तायामिव महाद्युतेः । संशोषणमिवाचिन्त्यं समुद्रस्याक्षयाम्भसः ।
महीविवरहिंगम्यानां सर्वसाराहरमिवाद्भुतं । कर्मणामिव वैफल्यमुभयोः पुण्यपापयोः ।
सञ्चिन्त्य निपुणं बुद्ध्या धृतराष्ट्रो जनेश्वरः । नेदमस्तीति सञ्चिन्त्य कर्णस्य समरे वधं ।
प्राणिनामेवमन्येषां स्यादपीति विनाशनं । शोकाग्निना दह्यमानो ध्यायमान इवाग्नये । २९५
विश्रस्ताङ्गः श्वसन् दीनो हाहेत्युक्त्वा सुदुःखितः । विललाप महाराज धृतराष्ट्रोऽम्बिकासुतः ।
॥ धृतराष्ट्र उवाच ॥ सञ्जयाधिरथिर्वीरः सिंहद्विरदविक्रमः । वृषभप्रतिमस्कन्धो वृषभाक्षगतिस्मरन् ।
वृषभो वृषभस्येव यो युद्धे न निवर्तते । शत्रोरपि महेन्द्रस्य वज्रसंहननो युवा ।
यस्य ज्यातलशब्देन शरवृष्टिरवेण च । रथाश्वनरमातङ्गा नावतिष्ठन्ति संयुगे ।
यमाश्रित्य महाबाहुं विद्विषो जयकाङ्क्षया । दुर्योधनोऽकरोद्वैरं पाण्डुपुत्रैर्ममाहितैः । २९०
स कथं रथिनां श्रेष्ठः कर्णः पार्थेन संयुगे । निहतः पुरुषव्याघ्रः प्रसह्यामर्षविक्रमः ।
यो नामन्यत वै नित्यमच्युतञ्च धनञ्जयं । न दृष्टीन् महितानन्यान् स्वबाहुबलदर्पितः ।
शार्ङ्गगाण्डीवधन्वानौ महितावपराजितौ । अहं द्विव्यादृथादेकः पातयिष्यामि संयुगे ।
इति यः सततं मन्दमवोचन्नोभमोहितं । दुर्योधनमवाचीनं राज्यकामुकमातुरं ।
यो जयेत् सर्वकाम्बोजानाबध्यान् ककैयैः सह । गान्धारान्मद्रकान्मत्स्यांस्त्रिगर्तांश्चाङ्गणान् शकान् । २९५
पाञ्चालांश्च विदेहांश्च कुलिन्दान् काशिकोशलान् । सुह्मानङ्गांश्च वङ्गांश्च निषादान् पुण्ड्रचोलकान् ।
वत्सान् कलिङ्गांस्तरलानश्मकानृषिकानपि । जित्वैतान् समरे वीरान् चक्रे बलिभृतः पुरा ।
शरशातैः सुनिशितैः सुतीक्ष्णैः कङ्कपत्रिभिः । दुर्योधनस्य तृप्त्यर्थं राधेयो रथिनां वरः ।
दिव्यास्त्रविन्महातेजाः कर्णो वैकर्तनो वृषः । सेनागोपस्य स कथं शत्रुभिः परमास्त्रवित् ।
घातितः पाण्डवैः शूरैः समरे वीर्यशालिभिः । वृषो महेन्द्रो देवेषु वृषः कर्णो नरेष्वपि । २९०
तृतीयमन्यं लोकेषु वृषं नैवानुशुश्रुम । उच्चैःश्रवा वरोऽश्वानां राज्ञां वैश्रवणो वरः ।
वरो महेन्द्रो देवानां कर्णः प्रहरतां वरः । योजितः पार्थिवैः शूरैः समर्थैर्वीर्यशालिभिः ।
दुर्योधनस्य तृप्त्यर्थं तस्यामुर्वीमथाजयत् । यं लब्ध्वा मागधो राजा सान्त्वमानोऽथ सौहृदैः ।
अरौत्सीत् पार्थिवं चक्रमहते यादवकारवान् । तं श्रुत्वा निहतं कर्णं द्वैरथे सव्यसाचिना ।
शोकार्णवे निमग्नोऽहं भिन्ना नौरिव सागरे । तं वृषं निहतं श्रुत्वा द्वैरथे रथिनां वरः । २९९
शोकार्णवे निमग्नोऽहमप्लवः सागरे यथा । दृष्ट्वैवैतद्यदहं दुःखैर्न विनश्यामि सञ्जय ।
वज्रादृढतरं मन्ये हृदयं मम दुर्भिदं । ज्ञातिसम्बन्धिमित्राणामिमं श्रुत्वा पराभवं ।

को मदन्यः पुमाल्लोके न जह्यात् सूत जीवितं । विषमग्निप्रपातञ्च पर्व्वत प्रादहं वृणे ।
नहि शक्ष्यामि दुःखानि सोढुं कष्टानि सञ्जय ।
इति श्रीमहाभारते कर्णपर्व्वणि धृतराष्ट्रवाक्ये अष्टमोऽध्यायः ॥ ८ ॥
॥ सञ्जय उवाच ॥ श्रिया कुलेन यशसा तपसा च श्रुतेन च । त्वामद्य मन्ये मन्यन्ते यथातिमिव नाहुषं ।
श्रुते महर्षिप्रतिमः कृतकृत्योऽसि पार्थिव । पर्य्यवस्थापयात्मानं मा विषादे मनः कृथाः ।
॥ धृतराष्ट्र उवाच ॥ दवमेव परं मन्ये धिक्पौरुषमनर्थकं । यत्र बालप्रतीकाशः कर्णोऽहन्यत संयुगे ।
हत्वा युधिष्ठिरानीकं पाञ्चालानां रथव्रजान् । प्रताप्य शरवर्षेण दिशः सर्व्वा महारथः ।
मोहयित्वा रणे पार्थान् वज्रहस्त इवासुरान् । स कथं निहतः शेते वायुरुग्न इव द्रुमः ।
शोकस्यान्तं न पश्यामि पारं जलनिधेरिव । चिन्ता मे वर्द्धतेऽतीव मुमूर्षा वाऽपि जायते ।
कर्णस्य निधनं श्रुत्वा विजयं फाल्गुनस्य च । अश्रद्धेयमहं मन्ये वधं कर्णस्य सञ्जय ।
वज्रसारमयं नूनं हृदयं दुर्भिदं मम । यत् श्रुत्वा पुरुषव्याघ्रं हतं कर्णं न दीर्य्यते ।
आयुर्नूनं सुदीर्घं मे विहितं दैवतैः पुरा । यत्र कर्णं हतं श्रुत्वा जीवामीह सुदुःखितः ।
धिग्जीवितमिदञ्चैव सुहृद्धीनस्य सञ्जय । अद्य चाहं दशामेतां गतः सञ्जय गर्हितां ।
कृपणं वर्त्तयिष्यामि शोच्यः सर्व्वस्य मन्दधीः । अहमेव पुरा भुक्त्वा सर्व्वलोकस्य सत्कृतः ।
परिभूतः कथं सूत पुत्रैः शक्ष्यामि जीवितुं । दुःखात् सुदुःखं व्यसनं प्राप्तवानस्मि सञ्जय ।
भीष्मद्रोणवधेनैव कर्णस्य च महात्मनः । नावशेषं प्रपश्यामि सूतपुत्रे हते युधि ।
सहि पारं महानाभीत् पुत्राणां मम सञ्जय । युद्धे हि निहतः शूरो विसृजन् सायकान् बहून् ।
को हि मे जीवितेनार्थस्तृते पुरुषर्षभं । रथादधिरथिर्नूनं न्यपतत् सायकार्दितः ।
पर्व्वतस्येव शिखरं वज्रपातादिदारितं । स शेते पृथिवीं नूनं शोभयन् रुधिरोक्षितः ।
मातङ्ग इव मत्तेन द्विपेन्द्रेण निपातितः । यो बलं धार्त्तराष्ट्राणां पाण्डवानां यतो भयं ।
सोऽर्জ্জुनेन हतः कर्णः प्रतिमानं धनुष्मतां । स हि वीरो महेष्वासो मित्राणामभयङ्करः ।
शेते विनिहतो वीरः देवेन्द्रेण इवाचलः । पङ्केरिवाध्वगमनं दरिद्रस्येव कामितं ।
दुर्य्योधनस्य चाकूतं दूषितस्येव विप्रुषः । अन्यथा चिन्तितं कार्य्यमन्यथा तत्तु जायते ।
अहो नु बलवद्दैवं कालस्य दुरतिक्रमः । पलायमानः कृपणो दीनात्मा दीनपौरुषः ।
चिरनिहतः सूत पुत्रो दुःशासनो मम । कच्चिन्न दीनाचरितं कृतवांस्तात संयुगे ।
कच्चिन्न निहतः शूरो यथाऽन्ये क्षत्रियर्षभाः । युधिष्ठिरस्य वचनं मा युध्यस्वेति सर्व्वदा ।
दुर्य्योधनो लाभ्यगृहान्मूढः पथ्यमिवौषधं । शरतल्पे शयानेन भीष्मेण सुमहात्मना ।
पानीयं याचितः पार्थः सोऽविध्यन्मेदिनीतलं । जलस्य धारां जनितां दृष्ट्वा पाण्डुसुतेन च ।
अब्रवीत् स महाबाहुस्तात संशाम्य पाण्डवैः । प्रशमाद्धि भवेच्छान्तिर्मयैवन्तं युद्धमस्तु वः ।

भ्रातृभावेन पृथिवीं भुङ्क्ष्व पाण्डुसुतैः सह । अकुर्व्वन् वचनं तस्य नूनं शोचति पुत्रकः ।
तदिदं समनुप्राप्तं वचनं दीर्घदर्शिनः । अहन्तु निहतामात्यो हतपुत्रश्च सञ्जय ।
घृततः क्षुरमापेक्षो लूनपक्ष इव द्विजः । यथा हि शकुनिं दृष्ट्वा छित्त्वा पक्षौ च सञ्जय ।
विमर्द्दयन्ति संहृष्टास्त्वाद्यमानाः कुमारकाः । लूनपक्षतया तस्य गमनं नोपपद्यते ।
तथाऽहमपि संप्राप्तो लूनपक्ष इव द्विजः । क्षीणः सर्व्वार्थहीनश्च निर्म्मातिर्म्बन्धुवर्ज्जितः । १८०
कां दिशं प्रतिपत्स्यामि दीनः प्रव्रजनं गतः ।
इति श्रीमहाभारते कर्णपर्व्वणि धृतराष्ट्रविलापे नवमोऽध्यायः ॥ ९ ॥

॥ वैशम्पायन उवाच ॥ इत्येवं धृतराष्ट्रोऽथ विलप्य बहुदुःखितः । प्रोवाच सञ्जयं भूयः शोकव्याकुलमानसः ।
॥ धृतराष्ट्र उवाच ॥ योऽजयत् सर्व्वकाम्बोजानम्बष्ठान् कैकयैः सह । गान्धारांश्च विदेहांश्च जित्वा कार्त्स्न्यार्थमाहवे ।
दुर्य्योधनस्य वृद्ध्यर्थं योऽजयत् पृथिवीं प्रभुः । स जितः पाण्डवैः शूरैः समरे बाहुशालिभिः ।
तस्मिन् हते महेष्वासे कर्णे युधि किरीटिना । के वीराः पर्य्यतिष्ठन्त तन्ममाचक्ष्व सञ्जय । १८५
कच्चिन्नैकः परित्यक्तः पाण्डवैर्निहतो रणे । उक्तं त्वया पुरा तात यथा वीरो निपातितः ।
भीष्ममप्रतियुध्यन्तं शिखण्डी सायकोत्तमैः । पातयामास समरे सर्व्वशस्त्रभृतां वरं ।
तथा द्रौपदिना द्रोणो न्यस्तसर्व्वायुधो युधि । उक्तयोगो महेष्वासः शरैर्ब्बहुभिराचितः ।
निहतः खड्गमुद्यम्य धृष्टद्युम्नेन सञ्जय । अमरेण हतावेतौ छलेन च विशेषतः ।
अश्रौषमहमेतद्वै भीष्मद्रोणौ निपातितौ । भीष्मद्रोणौ हि समरे न हन्याद्वज्रभृत् स्वयं । १९०
न्यायेन युध्यमानौ हि तद्वै सत्यं ब्रवीमि ते । कर्णस्त्वस्त्रमस्त्राणि दिव्यानि च बहूनि च ।
कथमिन्द्रोपमं वीरं मृत्युर्युद्धे समस्पृशत् । यस्य विद्युत्प्रभा शक्तिर्दिव्या कनकभूषणा ।
प्रायच्छद्विषतां हन्त्री कृष्णायां पुरन्दरः । यस्य कृष्णमुखो दिव्यः शरः काञ्चनभूषणः ।
स शेते निहतः सङ्ख्ये कर्णस्त्वरिनिसूदनः । भीष्मद्रोणमुखान् वीरान् योऽवमन्य महारथान् ।
जामदग्न्यान्महाघोरं ब्राह्ममस्त्रमशिक्षत । यस्य द्रोणमुखान्दृष्ट्वा विमुखानर्दितान् शरैः । १९५
सौभद्रस्य महाबाहुर्व्यधमत् कार्ष्मुकं शितैः । यस्य नागायुतप्राणं वज्रसंहननं दृढं ।
विरथं सहसा कृत्वा भीमसेनमयाहसत् । सहदेवश्च निर्ज्जित्य शरैः सन्नतपर्व्वभिः ।
कृपया विरथं कृत्वा नाहनद्धर्म्मचिन्तया । यस्य मायासहस्राणि विकुर्व्वाणं जयैषिणं ।
घटोत्कचं राक्षसेन्द्रं शक्त्या निजघ्निवान् । एतांश्च दिवमान् यस्य युद्धे भीतो धनञ्जयः ।
नागमल्लैरयं वीरः स कथं निहतो रणे । रथभङ्गो न चेत्तस्य धनुर्वा न व्यशीर्य्यत । १९९
नैवंरूपाणि निर्ज्जेतुः स कथं निहतः परैः । को हि शक्तो रणे कर्णं विधुन्वानं महद्धनुः ।
विमुञ्चन्तं शरान् घोरान् दिव्यान्यस्त्राणि चाहवे । जेतुं पुरुषशार्दूलं शार्दूलमिव वेगिनं ।
ध्रुवं तस्य धनुश्छिन्नं रथो वापि मही गतः । अस्त्राणि वा प्रणष्टानि यथा शंससि मे हतं ।
न ह्यन्यदपि पश्यामि कारणं तस्य नाशने । निहन्मि फाल्गुनं यावत्तावत् पादौ न धावये ।

इति यस्य महाघोरं व्रतमासीन्महात्मनः । यस्य भीतो रणे निद्रां धर्मराजो युधिष्ठिरः ।
त्रयोदशसमा नित्यं नाभजत् पुरुषर्षभः । यस्य वीर्यवतो वीर्यमुपाश्रित्य महात्मनः ।
मम पुत्रः सभां भार्यां पाण्डूनां नीतवान् बलात् । तत्रापि च सभामध्ये पाण्डवानाञ्च पश्यतां ।
दासभार्येति पाञ्चालीमब्रवीत् कुरुसन्निधौ । न सन्ति पतयः कृष्णे सन्ति षण्ढतिलैः समाः ।
उपतिष्ठस्व भर्त्तारमन्यं वा वरवर्णिनि । इत्येवं यः पुमान् वाचो रूक्षाः संश्रावयत्युषा ।
सभायां सुतजः कृष्णां स कथं निहतः परैः । यदि भीष्मो रणश्लाघी द्रोणो वा युधि दुर्मदः ।
न तं निर्यन्ति कौन्तेयान् पक्षपातात् सुयोधन । सर्व्वानेव हनिष्यामि येतु ते मानसो ज्वरः ।
किं करिष्यति गाण्डीवमक्षय्यौ च महेषुधी । स्निग्धचन्दनदिग्धस्य मत्सरस्याभिधावतः ।
मन्ये नूनमृषभस्कन्धो ह्यर्জ্জुनेन कथं हतः । यश्च गाण्डीवमुक्तानां स्वर्णमुग्मचित्रयन् ।
अपतिर्ह्यसि कृष्णेति ब्रुवन् पार्थानवैक्षत । यस्य नामोद्गृणं पार्थैः सपुत्रैः सजनार्দ্দनैः ।
स्वबाहुबलमाश्रित्य मुहूर्त्तमपि मज्जय । तस्य नाहं वधं मन्ये देवैरपि सवासवैः ।
प्रतीपमभिधावद्भिः किं पुनस्तात पाण्डवैः । नहि ज्यां संस्पृशानस्य तनुत्रे वाऽपि गृह्णतः ।
पुमानधिरथेः स्थातुं कश्चित् प्रमुखतोऽर्हति । अपि स्यान्मेदिनी हीना सोमसूर्य्यप्रभाग्रभिः ।
न वयं पुरुषेन्द्रस्य संयुगेष्वपलायिनः । येन मन्दः महाबेन भ्राता दुःशासनेन च ।
वासुदेवस्य दुर्ब्बुद्धिः प्रत्याख्यानमरोचत । न नूनं वृषभस्कन्धं कर्णं दृष्ट्वा निपातितं ।
दुःशासनञ्च निहतं मन्ये शोचति पुत्रकः । हतं वैकर्त्तनं राजा द्वैरथे सव्यसाचिना ।
जयतः पाण्डवान् दृष्ट्वा किं स्विदुर्য্যोधनोऽब्रवीत् । दुर्मर्षणं हतं दृष्ट्वा वृषसेनञ्च संयुगे ।
प्रभग्नञ्च बलं दृष्ट्वा वध्यमानं महारथैः । पराङ्मुखाञ्च राज्ञस्तु पलायनपरायणान् ।
विद्रुतान् रथिनो दृष्ट्वा मन्ये शोचति पुत्रकः । अनेयञ्चाभिमानी च दुर्ब्बुद्धिरजितेन्द्रियः ।
हतोत्साहं बलं दृष्ट्वा किंस्विदुर्য্যोधनोऽब्रवीत् । स्वयं वैरं महत्कृत्वा वार्য্যमाणः सुहृज्जनैः ।
प्रधने हतभूयिष्ठैः किंस्विदुर्য্যोधनोऽब्रवीत् । द्यूतं कृत्वा पुरा कृष्णां वञ्चयित्वा च पाण्डवान् ।
शकुनिः सौबलस्तात हते कर्णे किमब्रवीत् । कृतवर्म्मा महेष्वासः सात्वतानां महारथः ।
हतं वैकर्त्तनं दृष्ट्वा कार्দ্দिषः किमभाषत । ब्राह्मणाः क्षत्रिया वैश्या यस्य शिक्षामुपासते
धनुर्व्वेदं चिकीर्षन्तो द्रौणपुत्रस्य धीमतः । युवा रूपेण सम्पन्नो दर्शनीयो महायशाः ।
अश्वत्थामा हते कर्णे किमभाषत सञ्जय । आचार्য্যो यो धनुर्व्वेदे गौतमो रथसत्तमः ।
कृपः शारद्वतस्तात हते कर्णे किमब्रवीत् । मद्रराजो महेष्वासः शल्यः समितिशोभनः ।
दृष्ट्वा विनिहतं कर्णं भारद्वे रथिनां वरः । किमभाषत सौबीरो मद्राणामधिपो बली ।
दृष्ट्वा विनिहतं सर्व्वे योधा वाहनदुर्জ্জयाः । ये च केचन राजानः पृथिव्यां योद्धुमागताः ।
वैकर्त्तनं हतं दृष्ट्वा कान्यभाषन्त सञ्जय । कर्णे तु निहते वीरे रथव्याघ्रे नरर्षभे ।
के वा सुखमनीकानामासन् सञ्जय भागशः । मद्रराजः कथं शल्यो नियुक्तो रथिनां वरः ।

वैकर्तनस्य सारथ्ये तन्ममाचक्ष्व सञ्जय। कोऽरक्षन् दक्षिणं चक्रं सूतपुत्रस्य युध्यतः। ११५
वामं चक्रं ररक्षुर्वा क वा वीरस्य पृष्ठतः। के कर्णं न जघ्नुः शूराः के जघ्नुः प्राङ्मुखंस्ततः।
कथञ्च वः समेतानां हतः कर्णो महारथः। पाण्डवाश्च कथं शूराः प्रत्युदीयुर्महारथाः।
सृजन्तः शरवर्षाणि वारिधारा इवाम्बुदाः। स च सर्पमुखो दिव्यो महेषुप्रवरस्तदा।
व्यर्थं कथं समभवत्तन्ममाचक्ष्व सञ्जय। मामकस्याश्च सैन्यस्य हतोत्साहस्य सञ्जय।
अवशेषं न पश्यामि ककुदे सूदिते सति। तौ हि वीरौ महेष्वासौ मदर्थे त्यक्तजीवितौ। १२०
भीष्मद्रोणौ हतौ श्रुत्वा को ह्यर्थो जीवितेन मे। पुनः पुनर्न मृष्यामि हतं कर्णञ्च पाण्डवैः।
यस्य बाह्वोर्बलं तुल्यं कुञ्जराणां शतं शतैः। द्रोणे हते कौरवाणां तन्ममाचक्ष्व सञ्जय।
यथा कर्णश्च कौन्तेयैः सह युद्धमयोजयत्। तथा च दिषतां हत्वा रणे शान्तस्तदच्युतां।
इति श्रीमहाभारते कर्णपर्वणि धृतराष्ट्रप्रश्ने दशमोऽध्यायः॥ १० ॥
॥ सञ्जय उवाच॥ हते द्रोणे महेष्वासे तस्मिन्नहनि भारत। हते च भीमसंकाशे द्रोणपुत्रे महारथे।
द्रवमाणे महाराज कौरवाणां बलार्णवे। व्यूह्य पार्थः स्वकं सैन्यमतिष्ठद्बाहभिर्वृतः। १५
तमवस्थितमाज्ञाय पुत्रस्ते भरतर्षभ। विद्रुतं स्वबलं दृष्ट्वा पौरुषेण न्यवारयत्।
स्वमनीकमवस्थाप्य बाह्वोर्वीर्यमुपाश्रितः। युद्ध्वा च सुचिरं कालं पाण्डवैः सह भारत।
लब्धलक्ष्यैः परैर्हृष्टैर्व्यायच्छद्भिरमर्षणैः। सन्ध्याकालं समाज्ञाय प्रत्याहारमकारयत्।
हत्वाऽवहारं सैन्यानां प्रविश्य शिबिरं स्वकं। कुरवः सहिता मन्त्रं मन्त्रयाञ्चक्रिरे मिथः।
पर्यङ्केषु परार्घ्येषु स्वर्द्वास्तरणवत्सु च। वरासनेषूपविष्टाः सुखशय्यास्विवामराः। २०
ततो दुर्योधनो राजा मान्धा परमवल्गुना। तानाभाष्य महेष्वासान् प्राप्तकालमभाषत।
मतं मतिमतां श्रेष्ठाः सर्वे प्रब्रूत मा चिरं। एवं गते तु किं कार्यं किञ्च कार्यतरं नृपाः।
॥ सञ्जय उवाच॥ एवमुक्ते नरेन्द्रेण नरसिंहा युयुत्सवः। चक्रुर्नानाविधाश्चेष्टाः सिंहासनगतास्तदा।
तेषां निश्चयमिङ्गितानि युद्धे प्राणान् जुहूषतां। ममर्दोत्थं मुखं राज्ञो बालार्कसमवर्चसं।
आचार्यपुत्रो मेधावी वाक्यज्ञो वाक्यमाददे। रागी योगस्तदा दाक्ष्ये नयस्त्वेत्यत्र साधकाः। २५
उपायाः पण्डितैः प्रोक्तास्ते तु दैवमुपाश्रिताः। लोकप्रवीरा येऽस्माकं देवकल्पा महारथाः।
नीतिमन्तस्तया युक्ता दत्ता रक्षाश्च ते हताः। नत्वेव कार्यं नैराश्यमस्माभिर्विजयं प्रति।
सुनीतैरिह सर्व्वार्थैर्दैवमप्यनुलोम्यते। ते वयं प्रवरं नृणां सर्व्वैर्गुणगणैर्युतं।
कर्णमेवाभिषिञ्चामः सेनापत्येन भारत। कर्णं सेनापतिं कृत्वा प्रमथिष्यामहे रिपून्।
एष ह्यस्त्रविदां शूरः कृतास्त्रो युद्धदुर्मदः। वैवस्वत इवाम्भस्तः शक्तो जेतुं रणे रिपून्। ३०
एतदाचार्यतनयात् श्रुत्वा राजंस्तवात्मजः। आशाञ्च महतीमुच्चैः कर्णं प्रति स वै तदा।
हते भीष्मे च द्रोणे च कर्णो जेष्यति पाण्डवान्। तामाशां हृदये कृत्वा ममाश्रुत्य च भारत।
ततो दुर्योधनः प्रीतः प्रियं श्रुत्वाऽस्य तद्वचः। प्रीतिसत्कारसंयुक्तं तथ्यमात्महितं शुभं।

खं मनः समवस्थाप्य बाहुवीर्यमुपाश्रितः । दुर्योधनो महाराज राधेयमिदमब्रवीत् ।
कर्ण जानामि ते वीर्यं स्नेहादं परमं मयि । तथापि त्वां महाबाहो प्रवक्ष्यामि हितं वचः ।
श्रुत्वा यथेष्टञ्च कुरु वीर यत्तव रोचते । भवान् प्राज्ञतमो नित्यं मम चैव परा गतिः ।
भीष्मद्रोणावतिरथौ हतौ सेनापती मम । सेनापतिर्भवानस्तु ताभ्यां द्रविणवत्तरः ।
दृष्ट्वा च तौ महेष्वासौ मानदौ च धनञ्जये । मानितौ च मयावीरौ राधेय वचनात्तव ।
पितामहत्वं संप्रेक्ष्य पाण्डुपुत्रा महारणे । रक्षितास्तात भीष्मेण दिवमानि दशैव तु ।
न्यस्तशस्त्रे च भवति हतो भीष्मः पितामहः । शिखण्डिनं पुरस्कृत्य फाल्गुनेन महाहवे ।
हते तस्मिन् महेष्वासे शरतल्पगते तदा । त्वयोक्ते पुरुषव्याघ्र द्रोणो ह्यासीत् पुरःसरः ।
तेनापि रक्षिताः पार्थाः शिष्यत्वादिति मे मतिः । न चापि निहतो वृद्धो धृष्टद्युम्नेन सत्वरं ।
निहताभ्यां प्रधानाभ्यां ताभ्याममितविक्रमं । त्वत्समं समरे योधं नान्यं पश्यामि चिन्तयन् ।
भवानेव तु नः शक्तो विजयाय न संशयः । पूर्व्वं मध्ये च पश्चाच्च तथैव विहितं हितं ।
न भवान् धूर्य्यवत् सङ्ख्ये धुरमुद्वोढुमर्हति । अभिषेचय सेनान्ये स्वयमात्मानमात्मना ।
देवतानां यथा स्कन्दः सेनानीः प्रभुरव्ययः । तथा भवानिमां सेनां धार्त्तराष्ट्रीं विभर्त्तु वै ।
जहि शत्रुगणान् सर्व्वान् महेन्द्रो दानवानिव । अवस्थितं रणे दृष्ट्वा पाण्डवास्त्वां महारथाः ।
द्रविष्यन्ति च पाञ्चाला विष्णुं दृष्ट्वेव दानवाः । तस्मात्त्वं पुरुषव्याघ्र प्रकर्षैतां महाचमूं ।
भवत्यवस्थिते यत्ते पाण्डवा मन्दचेतसः । द्रविष्यन्ति महामात्याः पाञ्चालाः सृञ्जयास्तथा ।
यथा ह्यभ्युदितः सूर्य्यः प्रतपन् स्वेन तेजसा । व्यपोहति तमस्तीव्रं तथा शत्रून् प्रतापय ।
॥ सञ्जय उवाच ॥ आशा बलवती राजन् पुत्रस्य तव माऽभवत् । हते भीष्मे च द्रोणे च कर्णो जेष्यति पाण्डवान् ।
तामाशां हृदये कृत्वा कर्णमेव तदाब्रवीत् । सूतपुत्र न ते पार्थाः स्थिताऽग्रे संयुयुत्सति ।
॥ कर्ण उवाच ॥ उक्तमेतन्मया पूर्व्वं गान्धारे तव सन्निधौ । जेष्यामि पाण्डवान् सर्व्वान् सपुत्रान् सजनार्द्दनान् ।
सेनापतिर्भविष्यामि तवाहं नात्र संशयः । स्थिरो भव महाराज विजितान् विद्धि पाण्डवान् ।
॥ सञ्जय उवाच ॥ एवमुक्तो महाराज ततो दुर्योधनो नृपः । उत्तस्थौ राजभिः सार्द्धं देवैरिव शतक्रतुः ।
सेनापत्येन सत्कर्त्तुं कर्णं स्कन्दमिवामराः । ततोऽभिषिषिचुः कर्णं विधिदृष्टेन कर्म्मणा ।
दुर्योधनमुखा राजन् राजानो विजयैषिणः । शातकुम्भमयैः कुम्भैर्महद्भिर्हेमभूषितैः ।
तोयपूर्णैर्विधानैश्च द्विपचर्म्मभिरर्चितैः । मणिमुक्तायुतैश्चान्यैः पुण्यगन्धैस्तथौषधैः ।
औदुम्बरे सुखासीनमासने हेममण्डिते । शास्त्रदृष्टेन विधिना सम्भारैश्च समंभृतैः ।
ब्राह्मणाः क्षत्रिया वैश्यास्तथा शूद्राश्च सेमनाः । तुष्टुवुस्तं महात्मानमभिषिक्तं वरानने ।
ततोऽभिषिक्तो राजेन्द्र निष्कैर्गोभिर्धनेन च । वाचयामास विप्राग्र्यान्वाचयः परवीरहा ।
जय पार्थान् सगोविन्दान् मानुगांस्तान्महास्त्रवे । इति ते वन्दिनः प्राहुर्द्विजाश्च पुरुषर्षभं ।
जहि पार्थान् सपाञ्चालान् राधेय विजयाय नः । उद्यन्निव सदा भानुस्तमांस्युर्गेभस्तिभिः ।

नष्टसंज्ञं तदिसृष्टानां शराणां वै सकेशवाः । उलूकाः सूर्यरश्मीनां प्रबलतामिव दर्शने ।
नहि पार्थाः सपाञ्चालाः स्थातुं शक्तास्तवायतः । आत्तशस्त्रस्य समरे महेन्द्रस्येव दानवाः । ४८५
अभिषिक्तस्तु राधेयः प्रभया सोऽमितप्रभः । अत्यरिच्यत रूपेण दिवाकर इवापरः ।
सैनापत्ये तु राधेयमभिषिच्य सुतस्तव । अमन्यत तदात्मानं कृतार्थं कालचोदितः ।
कर्णोऽपि राजन् संप्राप्य सैनापत्यमरिन्दम । योगमाज्ञापयामास सूर्योदयनं प्रति ।
तव पुत्रैर्वृतः कर्णः शुशुभे तव भारत । देवैरपि यथा स्कन्दः संयुगे तारकामये ।
इति श्रीमहाभारते कर्णपर्वणि कर्णाभिषेके एकादशोऽध्यायः ॥ ११ ॥
॥ धृतराष्ट्र उवाच ॥ सैनापत्यन्तु संप्राप्य कर्णो वैकर्तनस्तदा । तथोक्तस्य स्वयं राज्ञा स्निग्धं भाषसमं वचः । ४९०
योगमाज्ञाप्य सेनानामादित्येऽभ्युदिते तथा । अकरोत् किं महाप्राज्ञस्तन्ममाचक्ष्व सञ्जय ।
॥ सञ्जय उवाच ॥ कर्णस्य मतमाज्ञाय पुत्रास्ते भरतर्षभ । योगमाज्ञापयामासुर्नन्दितूर्यपुरःसरं ।
महत्यपररात्रे च तव सैन्यस्य भारिष । योगयोगेति महता प्रादुरासीन्महास्वनः ।
कल्पतां नागमुख्यानां रथानाञ्च वरूथिनां । सन्नह्यतां पदातीनां वाजिनाञ्च विशाम्पते ।
क्रोशतामेव यौधानां त्वरितानां परस्परं । बभूव तुमुलः शब्दो दिवस्पृक् सुमहांस्ततः । ४९५
ततः श्वेतपताकेन बलाकावर्णवाजिना । हेमपृष्ठेन धनुषा नागकक्ष्येण केतुना ।
तूणीरशतपूर्णेन साङ्गदेन वरूथिना । शतघ्नीकिङ्किणीशक्तिशूलतोमरधारिणा ।
कार्मुकैरुपपन्नेन विमलादित्यवर्चसा । रथेनाभिपताकेन सूतपुत्रोऽभ्यदृश्यत ।
भ्रापयन् वारिजं राजन् हेमजालविभूषितं । विधुन्वानो महच्चापं कार्त्तस्वरविभूषितं ।
दृष्ट्वा कर्णं महेष्वासं रथस्थं रथिनां वरं । भानुमन्तमिवोद्यन्तं तमो निघ्नन् दुरासदं । ५००
न भीष्मद्रोणयोर्मरणं केचिन्मानुष्य भारिष । मान्येषां पुरुषव्याघ्र मेनिरे तत्र कौरवाः ।
ततस्तु त्वरयन् योधान् शङ्खशब्देन भारिष । कर्णो निष्कर्षयामास कौरवाणां महद्बलं ।
व्यूहं व्यूह्य महेष्वासो मकरं शत्रुतापनः । प्रत्युद्ययौ तथा कर्णः पाण्डवान् विजिगीषया ।
मकरस्य तु तुण्डे वै कर्णो राजन् व्यवस्थितः । नेत्राभ्यां शकुनिः शूरः उलूकश्च महारथः ।
द्रोणपुत्रस्तु शिरसि ग्रीवायां सर्वसोदराः । मध्ये दुर्योधनो राजा बलेन महता वृतः । ५१०
वामपादे तु राजेन्द्र कृतवर्मा व्यवस्थितः । नारायणबलैर्युक्तो गोपालैर्युद्धदुर्मदैः ।
पदे तु दक्षिणे राजन् गौतमः सत्यविक्रमः । त्रिगर्त्तैः सुमहेष्वासैर्दाक्षिणात्यैश्च संवृतः ।
अनुपादस्थ यो वामस्तत्र श्रुतो व्यवस्थितः । महत्या सेनया सार्द्धं मद्रदेशसमुत्थया ।
दक्षिणे तु महाराज सुषेणः सत्यसङ्गरः । वृतो रथसहस्रेण दन्तिनाञ्च त्रिभिः शतैः ।
पुच्छस्थानस्तु महाबाहुर्भ्रातरौ पार्थिवौ तदा । चित्रश्च चित्रसेनश्च महत्या सेनया वृतौ । ५१५
तथा प्रयाते राजेन्द्र कर्णे नरवरोत्तमे । धनञ्जयमभिप्रेक्ष्य धर्मराजोऽब्रवीदिदं ।
पश्य पार्थ यथा सेना धार्त्तराष्ट्रस्य संयुगे । कर्णेन विहिता वीर गुप्ता वीरैर्महारथैः ।

हतवीरतमा ह्येषा धार्त्तराष्ट्री महाचमूः । फल्गुनेषा महाबाहो विजयस्तव फाल्गुन ।
उद्धृतश्च भवेच्छत्रो मम द्वादशवार्षिकः । एवं ज्ञात्वा महाबाहो व्यूहं व्यूह यथेच्छसि ।
भ्रातुरेतद्वचः श्रुत्वा पाण्डवः श्वेतवाहनः । अर्द्धचन्द्रेण व्यूहेन प्रत्यव्यूहत तां चमूं ।
वामपार्श्वे तु तस्याथ भीमसेनो व्यवस्थितः । दक्षिणे च महेष्वासौ धृष्टद्युम्नो व्यवस्थितः ।
मध्ये व्यूहस्य राजा तु पाण्डवश्च धनञ्जयः । नकुलः सहदेवश्च धर्मराजस्य पृष्ठतः ।
चक्ररक्षौ तु पाञ्चाल्यौ युधामन्यूत्तमौजसौ । नाऱ्जुनं जहतुर्युद्धे पाल्यमानौ किरीटिना ।
शेषा नृपतयो वीराः स्थिता व्यूहस्य दंशिताः । यथाभागं यथोत्साहं यथायत्नञ्च भारत ।
एवमेतन्महाव्यूहं व्यूह्य भारत पाण्डवाः । तावकाश्च महेष्वासा युद्धायैव मनो दधुः ।
दृष्ट्वा व्यूढान्तव चमूं सूतपुत्रेण संयुगे । निहतान् पाण्डवान्मेने धार्त्तराष्ट्रः सबान्धवः ।
तथैव पाण्डवीं सेनां व्यूढां दृष्ट्वा युधिष्ठिरः । धार्त्तराष्ट्रान् हतान्मेने सकर्णान् वै जनाधिप ।
ततः शङ्खाश्च भेर्यश्च पनवानकदुन्दुभिः । डिण्डिमाश्चाण्यहन्यन्त झर्झराश्च समन्ततः ।
सेनयोरुभयोराजन् प्रावाद्यन्त महास्वनाः । सिंहनादश्च संजज्ञे शूराणां जयगृद्धिनां ।
हयहेषितशब्दाश्च वारणानाञ्च बृंहितं । रथनेमिस्वनाश्चोग्रा मन्नभूवुर्जनाधिप ।
न द्रोणव्यसनं कस्मिञ्जानीते भरतर्षभ । दृष्ट्वा कर्णं महेष्वासं मुखे व्यूहस्य दंशितं ।
उभे सैन्ये महाराज प्रहृष्टनरसंकुले । योद्धुकामे स्थिते राजन् हन्तुमन्योन्यमोजसा ।
तत्र यत्तौ सुसंरब्धौ दृष्ट्वान्योन्यं व्यवस्थितौ । अनीकमध्ये राजेन्द्र चरतुः कुरुपाण्डवौ ।
नृत्यमाने च ते सैन्ये समेयातां परस्परं । तेषां पदैः प्रपदैश्च निर्जग्मुस्ते युयुत्सवः ।
ततः प्रवृत्ते युद्धं नरवारणवाजिनां । रथानाञ्च महाराज अन्योन्यमपि निघ्नतां ।
इति श्रीमहाभारते कर्णपर्व्वणि व्यूहनिर्म्माणे द्वादशोऽध्यायः ॥ १२ ॥

॥ सञ्जय उवाच ॥ ते सेनेऽन्योन्यमासाद्य प्रहृष्टाश्वनरद्विपे । वृहत्यौ सम्प्रजह्राते देवासुरसमप्रभे ।
ततो नरहयेभाः पत्तयश्चोग्रविक्रमाः । संप्रहारान् प्रचक्रुर्वै हृषाण्यप्रणाशनान् ।
पूर्णचन्द्रार्कपद्मानां कान्तिभिर्गन्धतः समैः । उत्तमाङ्गैर्नृसिंहानां नृसिंहास्तरुर्म्मही ।
अर्द्धचन्द्रैस्तथा भल्लैः क्षुरप्रैरसिपट्टिशैः । परश्वधैश्चाप्यहन्नुत्तमाङ्गानि युध्यतां ।
व्यायतायतबाहूनां व्यायतायतबाहुभिः । बाहवः पातिता रेजुर्धरण्यां सायुधाङ्गदैः ।
तैः स्फुरद्भिर्मही भाति रक्ताङ्गुलितलैस्तथा । गरुडप्रहितैरुग्रैः पञ्चास्यैरुरगैरिव ।
द्विरदस्यन्दनाश्वेभ्यः पेतुर्वीरा द्विषद्धताः । विमानेभ्यो यथा क्षीणे पुण्ये स्वर्गसदस्तथा ।
गदाभिरन्ये गुर्व्वीभिः परिघैर्भुशलैरपि । पोथिताः शतशः पेतुर्वीरा वीरतरैरणे ।
रणे रथैर्विमथिता मत्ता मत्तैर्द्विपा द्विपैः । मादिनः मादिभिश्चैव तस्मिन् परमसङ्कुले ।
रथैर्नरा रथा नागैरश्वारोहाश्च पत्तिभिः । अश्वारोहैः पदाताश्च निहता युधि शेरते ।
रथाश्चपतयो नागै रथाश्चेभाश्च पत्तिभिः । रथपत्तिद्विपाश्चाश्वैरश्वैरपि नरद्विपाः ।

रथाश्वेभनराणान्तु नराश्वेभरथैः कृतं। पाणिपादैश्च शस्त्रैश्च रथैश्च कदनं महत्।
तथा तस्मिन् बले शूरैर्ध्यमाने हतेऽपि च। अस्त्रानभ्ययुः पार्था वृकोदरपुरोगमाः।
धृष्टद्युम्नः शिखण्डी च द्रौपदेयाः प्रभद्रकाः। सात्यकिश्चेकितानश्च द्राविडैः सैनिकैः सह।
वृता व्यूहेन महता पाण्डवाश्चोदयाः सकेरलाः। व्यूढोरस्का दीर्घभुजाः प्रांशवः पृथुलोचनाः।
आपीडिनो रक्तदन्ता मत्तमातङ्गविक्रमाः। नानाविरागवसना गन्धचूर्णावचूर्णिताः।
बद्धामयः पाशहस्ता वारणप्रतिवारणाः। समानमृत्यवो राजन्नात्यजन्त परस्परं।
कलापिनश्चापहस्ता दीर्घकेशाः प्रियंवदाः। पत्तयः सादिनश्चान्ये घोररूपपराक्रमाः।
अथापरे पुनः शूराश्चेदिपाञ्चालकैकयाः। कारूषाः कोशलाः काश्या मागधाश्चापि दुद्रुवुः।
तेषां रथाश्च नागाश्च प्रवराश्चोग्रपत्तयः। नानावाद्यधरैर्दृष्टा नृत्यन्ति च हसन्ति च।
तस्य सैन्यस्य महतो महामात्रैरधिष्ठितः। मध्ये वृकोदरोऽभ्यायात्त्वदीयान्नागधूर्गतः।
स नागप्रवरोऽत्युग्रो विधिवत् कल्पितो बभौ। उदयाद्रिभवनं यथाभ्युदितभास्करं।
तस्यायसं वर्म्मवरं वरवर्णविभूषितं। ताराव्याप्तस्य नभसः शारदस्य समत्विषं।
स तोमरव्यग्रकरश्चारुमौलिस्खलद्धृतः। शरन्मध्यन्दिनार्काभतेजसा व्यदहद्रिपून्।
तं दृष्ट्वा द्विरदं दूरात् चेमधूर्त्तिर्दिधक्षितः। आक्षिपन्नभिदुद्राव प्रमनाः प्रमनस्तरं।
तयोः समभवद्युद्धं द्विपयोरुग्ररूपयोः। यदृच्छया द्रुमवतोर्महापर्व्वतयोरिव।
संसक्तनागौ तौ वीरौ तोमरैरितरेतरं। बलवत्सूर्य्यरश्म्याभैर्भित्त्वाऽन्योन्यं विनेदतुः।
व्यपसृत्य तु नागाभ्यां मण्डलानि विचेरतुः। प्रगृह्य चोभौ धनुषी जघ्नतुर्व्वै परस्परं।
च्छेदितास्कोटितरवैर्व्राणशब्दैस्तु सर्व्वतः। तौ जनं हर्षयन्तौ च सिंहनादं प्रचक्रतुः।
समुद्यतकराभ्यान्तौ द्विपाभ्यां क्षतिनावुभौ। वातोद्धूतपताकाभ्यां युयुधाते महाबलौ।
तावन्योन्यस्य धनुषी छित्त्वाऽन्योन्यं विनेदतुः। शक्तितोमरवर्षेण प्रावृषेण्याविवाम्बुभिः।
चेमधूर्त्तिस्तदा भीमं तोमरेण स्तनान्तरे। निर्विभेदातिवेगेन षड्भिश्चाप्यपरैर्नदन्।
स भीमसेनः शुशुभे तोमरैरङ्गमाश्रितैः। क्रोधदीप्तवपुर्म्मेधैः सप्तसप्तिरिवांशुमान्।
ततो भास्करवर्णाभमङ्गागतिमयस्मयं। ससर्ज्ज तोमरं भीमः प्रत्यमित्राय यत्नवान्।
ततः कुलूताधिपतिश्चापमानम्य सायकैः। दशभिस्तोमरं भित्त्वा षष्ठ्या विव्याध पाण्डवं।
अथ कार्ष्मुकमादाय भीमो जलदनिःस्वनं। रिपोरभ्यर्द्दयन्नागमुन्नदन् पाण्डवः शरैः।
स शरौघार्दितो नागो भीमसेनेन संयुगे। स्रवमाणोऽपि नातिष्ठद्वातोद्धूत इवाम्बुदः।
तमभ्यधावद्विरदं भीमो भीमस्य नागराट्। महावातेरितं मेघं वातोद्धूत इवाम्बुदः।
तस्निवार्य्यात्मनो नागं चेमधूर्त्तिः प्रतापवान्। विव्याधाभिद्रुतं बाणैर्भीमसेनस्य कुञ्जरं।
ततः साधुविसृष्टेन क्षुरेणानतपर्व्वणा। छित्त्वा शरासनं शत्रोर्नागं सामित्रमार्दयत्।
ततः क्रुद्धो रणे भीमं चेमधूर्त्तिः पराभिनत्। जघान चास्य द्विरदं नाराचैः सर्व्वमर्म्मसु।

स पपात महानागो भीमसेनस्य भारत । पुरा नागस्य पतनादवशुत्य क्षितौ महीं ।
तस्य भीमोऽपि क्षिरदं गदया समपोथयत् । तस्मात् प्रमथिताज्जागात् क्षेमधूर्त्तिमवप्लुतं ।
उद्यदायुधमायान्तं मदाच्छन् वृकोदरः । स पपात हतः सामिर्व्यसुरस्रमितो दिपं
वज्रप्रभग्नमचलं सिंहो वज्रहतो यथा । तं हतं नृपतिं दृष्ट्वा कुलूतानां यशस्करं ।
पाद्रवद्बलिता सेना त्वदीया भरतर्षभ ।
इति श्रीमहाभारते कर्णपर्व्वणि क्षेमधूर्त्तिवधे द्वादशोऽध्यायः ॥ १२ ॥

॥ सञ्जय उवाच ॥ ततः कर्णो महेष्वासः पाण्डवानामनीकिनीं । जघान समरे शूरः शरैः सन्नतपर्वभिः ।
तथैव पाण्डवा राजंस्तव पुत्रस्य वाहिनीं । कर्णस्य प्रमुखे कृद्धा निजघ्नुस्ते महारथाः ।
कर्णोऽपि राजन् समरे व्यहनत् पाण्डवीं चमूं । नाराचैरर्कवर्णाभैः कर्म्मारपरिमार्जितैः ।
तत्र भारत कर्णेन नाराचैस्ताडिता गजाः । नेदुः सेदुश्च ममुश्च विप्रा दिशो दश ।
वध्यमाने बले तस्मिन् सूतपुत्रेण मारिष । नकुलोऽभ्यद्रवत्कर्णं सूतपुत्रं महारणे ।
भीमसेनस्तथा द्रौणिं कुर्व्वाणं कर्म्म दुष्करं । विन्दानुविन्दौ कैकेयौ सात्यकिः समवारयत् ।
श्रुतकर्म्माणमायान्तं चित्रसेनो महीपतिः । प्रतिविन्ध्यस्तथा चित्रं चित्रकेतनकार्म्मुकं ।
दुर्य्योधनस्तु राजानं धर्म्मपुत्रं युधिष्ठिरं । संशप्तकगणान् क्रुद्धो ह्यभ्यधावद्धनञ्जयः ।
धृष्टद्युम्नः कृपेणाथ तस्मिन् वीरवरार्त्तये । शिखण्डी कृतवर्म्माणं समासादयदच्युतं ।
श्रुतकीर्त्तिस्तथा शल्यं माद्रीपुत्रः सुतस्तव । दुःशासनं महाराज सहदेवः प्रतापवान् ।
कैकेयो सात्यकिं युद्धे शरवर्षेण भास्वता । सात्यकिः कैकयो चापि च्छादयामास भारत ।
तावेनं भ्रातरौ वीरौ जघ्नतुर्हृदये भृशं । विषाणाभ्यां यथा नागौ प्रतिनागं महावने ।
शरसञ्छिन्नवर्म्माणौ तावुभौ भ्रातरौ रणे । सात्यकिं सत्यकर्म्माणं राजन् विविधतुः शरैः ।
तौ सात्यकिर्महाराज प्रहसन् सर्व्वतो दिशः । छादयन् शरवर्षेण वारयामास भारत ।
वार्य्यमाणौ ततस्तौ हि शैनेयशरदृष्टिभिः । शैनेयस्य रथं तूर्णं छादयामासतुः शरैः ।
तयोस्तु धनुषी चित्रे छित्त्वा तोरिर्म्महारथः । अथ तौ सायकैस्तीक्ष्णैर्व्यदारयामास संयुगे ।
तथाऽन्ये धनुषी चित्रे प्रगृह्य च महाशरान् । सात्यकिं छादयन्तौ तौ चेरतुर्लघु सुष्ठु च ।
ताभ्यां मुक्ता महावेगाः कङ्कबर्हिणवाससः । द्योतयन्तो दिशः सर्व्वाः सम्पेतुः स्वर्णभूषणाः ।
बाणान्धकारमभवत्तयोराजन्महाहवे । अन्योन्यस्य धनुश्चैव चिच्छिदुस्ते महारथाः ।
ततः क्रुद्धो महाराज सात्यकिर्युद्धदुर्म्मदः । धनुरन्यत् समादाय सज्यं कृत्वा तु संयुगे ।
क्षुरप्रेण सुतीक्ष्णेन अनुविन्दशिरोऽहरत् । अपतच्छिरो राजन् कुण्डलोपचितं महत् ।
अम्बरस्य शिरो यद्वन्निहतस्य महारणे । शोचयन् केकयान् सर्व्वान् जगामाशु वसुन्धरां ।
तं दृष्ट्वा निहतं शूरं भ्राता तस्य महारथः । सज्यमन्यद्धनुः कृत्वा शैनेयं पर्य्यवारयत् ।
स षष्ठ्या सात्यकिं विद्ध्वा स्वर्णपुङ्खैः शिलाशितैः । ननाद बलवन्नादं तिष्ठतिष्ठेति चाब्रवीत् ।

सात्यकिश्च ततस्तूर्णं कैकेयानां महारथः । शरैरनेकसाहस्रैर्बाह्वोरुरसि चार्पयत् ।
स शरैः क्षतमर्म्माङ्गः सात्यकिः सत्यविक्रमः । रराज समरे राजन् सपुष्प इव किंशुकः ।
सात्यकिः समरे विद्धः कैकेयेन महात्मना । कैकेयं पञ्चविंशत्या विव्याध प्रहसन्निव ।
तावन्योन्यस्य समरे संक्रिद्धौ धनुषी शुभे । छित्त्वा च सारथी तूर्णं हयांश्च रथिनावरौ ।
विरथावभियुद्धाय समाजग्मतुराहवे । गृहीतचर्म्मचित्रे तु तस्य चर्म्मणी सुभुजौ तथा ॥ ११५
व्यरोचेतां महारङ्गे निस्त्रिंशवरधारिणौ । यथा देवासुरे युद्धे जम्भशक्रौ महाबलौ ।
मण्डलानि ततस्तौ तु विचरन्तौ महारणे । अन्योन्यमभितस्तूर्णं समाजग्मतुराहवे ।
अन्योन्यस्य वधे चैव चक्रतुर्यत्नमुत्तमं । कैकेयस्य द्विधा चर्म्म ततस्तिच्छेद सात्यकिः ।
सात्यकेस्तु तथैवासौ चर्म्म चिच्छेद पार्थिवः । चर्म्म च्छित्त्वा तु कैकेयस्तारागणशतैर्वृतं ।
चचार मण्डलान्येव गतप्रत्यागतानि च । तच्चरन्तं महारङ्गे निस्त्रिंशवरधारिणं ॥ १२०
अपहस्तेन चिच्छेद शैनेयस्त्वरयान्वितः । सवर्म्मा कैकयो राजन् द्विधा छिन्नो महारणे ।
निपपात महेष्वासो वज्राहत इवाचलः । तं निहत्य रणे शूरः शैनेयो रथसत्तमः ।
युधामन्युरथं तूर्णमारुरोह परन्तपः । ततोऽन्यं रथमास्थाय विधिवत् कल्पितं पुनः ।
कैकेयानां महत्सैन्यं व्यधमत् सात्यकिः शरैः । सा बध्यमाना समरे कैकेयानां महाचमूः ।
तमुत्सृज्य रणे शत्रुः प्रदुद्राव दिशो दश ॥ १२५
इति श्रीमहाभारते कर्णपर्व्वणि विन्दानुविन्दवधे चतोदशोऽध्यायः ॥ १३ ॥
॥ सञ्जय उवाच ॥ श्रुतकर्म्मा ततो राजंश्चित्रसेनं महीपतिं । आजघ्ने समरे क्रुद्धः पञ्चाग्रैः शिलीमुखैः ।
अभिसारस्तु तं राजन् नवभिर्नतपर्व्वभिः । श्रुतकर्म्माणमाहत्य सूतं विव्याध पञ्चभिः ।
श्रुतकर्म्मा ततः क्रुद्धश्चित्रसेनं चमूमुखे । नाराचेन सुतीक्ष्णेन मर्म्मदेशे समार्पयत् ।
सोऽतिविद्धो महाराज नाराचेन महात्मना । मूर्च्छामभिययौ वीरः कम्पलञ्च विवेश ह ।
एतस्मिन्नन्तरे चैनं श्रुतकीर्त्तिर्महारथः । नवत्या जगतीपालं छादयामास पत्रिभिः ॥ १३०
प्रतिलभ्य ततः संज्ञां चित्रसेनो महारथः । धनुश्चिच्छेद भल्लेन तस्य विव्याध सप्तभिः ।
सोऽन्यत् कार्म्मुकमादाय वेगघ्नं रुक्मभूषितं । चित्ररूपधरश्चक्रे चित्रसेनं शरोर्म्मिभिः ।
स शरैश्चित्रितो राजा चित्रमाल्यधरो युवा । युयुधे समरेऽग्रोभ्रोष्ठीमध्ये स्खलदृतः ।
श्रुतकर्म्माणमथ वै नाराचेन स्तनान्तरे । बिभेद तरसा भूयस्तिष्ठतिष्ठेति चाब्रवीत् ।
श्रुतकर्म्माऽपि समरे नाराचेन समर्पितः । सुस्राव रुधिरं तत्र गैरिकार्द्र इवाचलः ॥ १३५
ततः स रुधिराक्ताङ्गो रुधिरेण कृतच्छविः । रराज समरे वीरः सपुष्प इव किंशुकः ।
श्रुतकर्म्मा ततो राजन् शत्रुणा समभिद्रुतः । शत्रुसंवारणं क्रुद्धो द्विधा चिच्छेद कार्म्मुकं ।
अथैनं छिन्नधन्वानं नाराचानां शतैस्त्रिभिः । छादयन् समरे राजन् विव्याध च सुपत्रिभिः ।
ततोऽपरेण भल्लेन तीक्ष्णेन निशितेन च । जहार सशिरस्त्राणं शिरस्तस्य महात्मनः ।

तच्छिरो न्यपतद्भूमौ चित्रसेनस्य दीप्तिमत्। यदृच्छया यथा चन्द्रच्युतः स्वर्गान्महीतलं।
राजानं निहतं दृष्ट्वा नेऽभिमारन्तु मारिष। अभ्यद्रवन्त वेगेन चित्रसेनस्य सैनिकाः।
ततः क्रुद्धो महेष्वासस्तस्यैन्यं प्राद्रवच्छरैः। अन्तकालि यथा क्रुद्धः सर्व्वभूतानि प्रेतराट्।
ते वध्यमानाः समरे तव पौत्रेण धन्विना। व्यद्रवन्त दिशस्तूर्णं दावदग्धा इव द्विपाः।
तांस्तु विद्रवतो दृष्ट्वा निरुत्साहान् द्विषज्जये। द्रावयन्निषुभिस्तीक्ष्णैः श्रुतकर्म्मा व्यरोचत।
प्रतिविन्ध्यस्तथैवैनं भित्त्वा पञ्चभिराशुगैः। सारथिञ्च त्रिभिर्व्विद्ध्वा ध्वजमेकेषुणाऽपि च।
तं चित्रो नवभिर्भल्लैर्व्याक्षोरसि चार्पयत्। स्वर्णपुङ्खैः प्रमन्नाग्रैः कङ्कवर्हिणवाजितैः।
प्रतिविन्ध्यो धनुश्छित्त्वा तस्य भारत सायकैः। पञ्चभिर्निशितैर्बाणैरथैनं स हि जघ्निवान्।
ततः शक्तिं महाराज स्वर्णघण्टां दुरासदां। प्राहिणोत्तव पौत्राय घोरामग्निशिखामिव।
तामापतन्तीं महसा महोल्कामप्रतिमां तदा। द्विधा चिच्छेद समरे प्रतिविन्ध्यो हसन्निव।
सा पपात द्विधा च्छिन्ना प्रतिविन्ध्यशरैः क्षितेः। युगान्ते सर्व्वभूतानि त्रासयन्ती यथाऽशनिः।
शक्तिं तां प्रहृतां दृष्ट्वा चित्रो गत्वा महागदां। प्रतिविन्ध्याय चिक्षेप रुक्माङ्गदविभूषितां।
सा जघान हयांस्तस्य सारथिञ्च महारणे। रथं प्रमथ्य वेगेन धरणीमन्वपद्यत।
एतस्मिन्नेव काले तु रथादाप्लुत्य भारत। शक्तिं चिक्षेप चित्राय स्वर्णदण्डामलङ्कृतां
तामापतन्तीं जग्राह चित्रो राजन्महामनाः। ततस्तामेव चिक्षेप प्रतिविन्ध्याय पार्थिव।
समासाद्य रणे पूर्व्वं प्रतिविन्ध्यं महाप्रभा। निर्भिद्य दक्षिणं बाहुं निपपात महीतले।
पतिताऽभासयच्चैव तं देशमग्निरिवया। प्रतिविन्ध्यस्ततो राजंस्तोमरं हेमभूषितं।
प्रेषयामास संक्रुद्धश्चित्रस्य वधकाङ्क्षया। स तस्य वर्म्मावरणं भित्त्वा हृदयमेव च।
जगाम धरणीं तूर्णं महोरग इवाशयं। स पपात तदा राजा तोमरेण समाहतः।
प्रमाथ्य विपुलौ बाहू पीनौ परिघसन्निभौ। चित्रं संप्रेक्ष्य निहतं तावका रणशोभिनः।
अभ्यद्रवन्त वेगेन प्रतिविन्ध्यं समन्ततः। सृजन्तो विविधान् बाणान् शतघ्नीश्च सकिङ्किणीः।
तमवच्छादयामासुः सूर्य्यमभ्रगणा इव। तान् विधम्य महाबाहुः शरजालेन संयुगे।
व्यद्रावयत्सवं चमूं वज्रहस्त इवासुरीं। ते वध्यमानाः समरे तावकाः पाण्डवैर्नृप।
विप्रकीर्य्यन्त महसा वातनुन्ना घना इव। विप्रद्रुते बले तस्मिन् बध्यमाने समन्ततः।
द्रौणिरेकोऽभ्ययात्तूर्णं भीमसेनं महाबलं। ततः समागमो घोरो बभूव महसा तयोः।
यथा देवासुरे युद्धे वृत्रवासवयोरिव।
इति श्रीमहाभारते कर्णपर्व्वणि चित्रवधे चतुर्दशोऽध्यायः॥ १४॥

॥ सञ्जय उवाच॥ भीमसेनं ततो द्रौणीराजन् विव्याध पत्रिणा। परया त्वरया युक्तो दर्शयन्हस्तलाघवं।
अथैनं पुनराजघ्ने नवत्या निशितैः शरैः। सर्व्वमर्म्माणि संप्रेक्ष्य मर्म्मज्ञो लघुहस्तवत्।
भीमसेनः समाकीर्णो द्रौणिना निशितैः शरैः। रराज समरे राजन् रश्मिवानिव भास्करः।

ततः शरसहस्रेण सुप्रयुक्तेन पाण्डवः । द्रौणपुत्रमवच्छाद्य सिंहनादममुञ्चत ।
शरैः शरांस्ततो द्रौणिः संवार्य्य युधि पाण्डवं । ललाटेऽभ्यहनद्राजन् नाराचेन स्मयन्निव । १७०
ललाटस्थं ततो बाणं धारयामास पाण्डवः । यथा शृङ्गं वने कृष्णः खड्गो धारयते नृप ।
ततो द्रौणिं रणे भीमो यतमानं पराक्रमी । त्रिभिर्विव्याध नाराचैर्ललाटे विस्मयन्निव ।
ललाटस्थैस्ततो बाणैर्द्रौणिर्भाति स्म व्यरोचत । प्रावृषीव यथा सिक्तस्त्रिशृङ्गः पर्व्वतोत्तमः ।
ततः शरशतैर्द्रौणिरर्दयामास पाण्डवं । न चैनं कम्पयामास मातरिश्वेव पर्व्वतं ।
तथैव पाण्डवो युद्धे द्रौणिं शरशतैः शितैः । नाकम्पयत संहृष्टो वार्य्योघ इव पर्व्वतं । १७५
तावन्योन्यं शरैर्घोरैश्छादयानौ महारथौ । रथवर्य्यगतौ वीरौ शुशुभाते बलोत्कटौ ।
आदित्याविव संदीप्तौ लोकक्षयकरावुभौ । स्वरश्मिभिरिवान्योन्यं तापयन्तौ शरोत्तमैः ।
ततः प्रतिकृते यत्ने कुर्व्वाणौ तौ महारणे । कृतप्रतिकृते यत्नौ शरवर्षैरभीतवत् ।
व्याघ्राविव च संग्रामे चेरतुस्तौ नरोत्तमौ । शरदंष्ट्रौ दुराधर्षौ चापवक्त्रभयङ्करौ ।
अभूतान्मोहदृष्टी च शरजालैः समन्ततः । मेघजालैरिवाच्छन्नौ गगने चन्द्रभास्करौ । १८०
चकाशेते मुहूर्त्तेन ततस्तावप्यरिन्दमौ । विमुक्तावभ्रजालेन सूर्य्यारक्तबुधाविव ।
अथ तत्रैव संग्रामे वर्त्तमाने सुदारुणे । अपसव्यन्ततस्तूर्णे द्रौणिस्तत्र वृकोदरं ।
किरञ्छरशतैरुग्रैर्द्धाराभिरिव पर्व्वतं । न तु तत्राम्रुषे भीमः शत्रोर्विजयलक्षणं ।
प्रतिचक्रे ततो राजन् पाण्डवोऽप्यपसव्यतः । मण्डलानां विभागेषु गतप्रत्यागतेषु च ।
बभूव तुमुलं युद्धं तयोः पुरुषसिंहयोः । चरित्वा विविधान् मार्गान् मण्डलस्थानमेव च । १८५
शरैः पूर्णायतोत्सृष्टैरन्योन्यमभिजघ्नतुः । अन्योन्यस्य वधे चैव चक्रतुर्यत्नमुत्तमं ।
दर्शयन्तिरथं चैव कर्त्तुमन्योन्यमाहवे । ततो द्रौणिर्महास्त्राणि प्रादुश्चक्रे महारथः ।
तान्यस्त्रैरेव समरे प्रतिजघ्नेऽथ पाण्डवः । ततो घोरं महाराज अस्त्रयुद्धमवर्त्तत ।
ग्रहयुद्धं यथा घोरं प्रजासंहरणे ह्यभूत् । ते बाणाः समसज्जन्त मुक्तास्ताभ्यान्तु भारत ।
द्योतयन्तो दिशः सर्व्वास्तव सैन्यं समन्ततः । बाणसङ्घैर्वृतं घोरमाकाशं समपद्यत । १९०
उल्कापातावृतं युद्धं प्रजानां संक्षये नृप । बाणाभिघातात् संजज्ञे तत्र भारत पावकः ।
स विस्फुलिङ्गो दीप्तार्च्चिर्व्योऽदहद्दक्षिणोदधिं । तत्र सिद्धा महाराज समपतन्ताऽब्रुवन् वचः ।
युद्धानामतिमर्य्यादं युद्धमेतदिति प्रभो । सर्व्वयुद्धानि चैतस्य कलां नार्हन्ति षोडशीं ।
नेदृशश्च पुनर्युद्धं भविष्यति कदाचन । अहो ज्ञानेन समसावुभौ ब्राह्मणक्षत्रियौ ।
अहो शौर्य्येण समसावुभौ चोग्रपराक्रमौ । अहो भीमबलो भीम एतस्य च कृतास्त्रता । १९५
अहो वीर्य्यस्य सारत्वमहो सौष्ठवमेतयोः । स्थितावेतौ हि समरे कालान्तकयमोपमौ ।
रुद्रौ दाविव सङ्क्रुद्धौ यथा दाविव भास्करौ । यमौ वा पुरुषव्याघ्रौ घोररूपावुभौ रणे ।
इति वाचः स्म शृण्वन्ति सिद्धानां वै मुहुर्मुहुः । सिंहनादश्च संजज्ञे समेतानां दिवौकसां ।

अद्भुतञ्चाप्यचिन्त्यञ्च दृष्ट्वा कर्म तयो रणे । सिद्धचारणसङ्घानां विस्मयः समपद्यत ।
प्रशंसन्ति तदा देवाः सिद्धाश्च परमर्षयः । साधु द्रौणे महाबाहो साधु भीमेति चाब्रुवन् ।
तौ शूरौ समरे राजन् परस्परकृतागसौ । परस्परमुदैक्षेतां क्रोधादुद्वृत्य चक्षुषी ।
क्रोधरक्तेक्षणौ तौ तु क्रोधात् प्रस्फुरिताधरौ । क्रोधात् सन्दष्टदशनौ तथैव दशनच्छदौ ।
अन्योन्यं क्षादयन्तौ स्म शरवृष्ट्या महारथौ । शरासुधारौ समरे शस्त्रविद्युत्प्रकाशिनौ ।
तावन्योन्यं ध्वजं छित्त्वा सारथिञ्च महारणे । अन्योन्यस्य हयान् छित्त्वा विभिदाते परस्परं ।
ततः क्रुद्धौ महाराज वाणौ गृह्य महाहवे । उभौ चिक्षिपतुस्तूर्णमन्योन्यस्य वधैषिणौ ।
तौ मार्गकौशलाद्राज द्योतमानौ चमूमुखे । आजघ्नतुः समासाद्य वज्रवेगौ दुरासदौ ।
तौ परस्परवेगाद्य शराभ्याञ्च मृशाहतौ । निपेततुर्महावीर्यौ रथोपस्थे तयोस्तदा ।
ततस्तु सारथिर्ज्ञात्वा द्रौणपुत्रमचेतनं । अपोवाह रणाद्राजन् सर्व्वसैन्यस्य पश्यतः ।
तथैव पाण्डवं राजन् विक्षतन्तं मुहुर्मुहुः । अपोवाह रथेनाजौ सारथिः शत्रुतापनं
इति श्रीमहाभारते कर्णपर्व्वणि अश्वत्थामभीमसेनयुद्धे पञ्चदशोऽध्यायः ॥ १५ ॥

॥ धृतराष्ट्र उवाच ॥ यथा संशप्तकैः सार्द्धमर्জ্জুনस्याभवद्रणः । अन्येषाञ्च महीपानां पाण्डवैस्तद्ब्रवीहि मे ।
अश्वत्थाम्नस्तु यद्युद्धमर्জ্জুনस्य च सञ्जय । अन्येषाञ्च महीपानां पाण्डवैस्तद्ब्रवीहि मे ।
॥ सञ्जय उवाच ॥ शृणु राजन् यथा वृत्तं संग्रामं ब्रुवतो मम । वीराणां शत्रुभिः सार्द्धं देहप्राणविनाशनं ।
पार्थः संशप्तकबलं प्रविश्यार्णवसन्निभं । व्यलोडयदमित्रघ्नो महावात इवार्णवं ।
शिरांस्युन्मथ्य वीराणां शितैर्भल्लैर्धनञ्जयः । पूर्णचन्द्राभवक्त्राणि स्खलिभ्रूदशनानि च ।
सन्तप्तारचितिं क्षिप्रं विनाशैर्ललितैरिव । सुवृत्तानायतान् पुष्टान् चन्दनागुरुभूषितान् ।
साङ्गदान् मतलग्रांश्च पञ्चास्योरगसन्निभान् । बाहून् क्षुरैरमित्राणां चिच्छेद समरेऽर्জ্জুनः ।
धूर्य्यान् धूर्य्यगतान् सूतान् ध्वजांश्चापानि सायकान् । पाणीन् मरत्नानसक्तान् भल्लैश्चिच्छेद पाण्डवः ।
रथान् द्विपान् हयांश्चैव सारोहानर्জ্জुनो युधि । शरैरनेकसाहस्रैर्निन्ये राजन् यमक्षयं ।
तं प्रवीराः समासाद्य नर्दमाना इवर्षभाः । वाञ्छितार्थमिव कुद्धमभिद्रुत्य मदोत्कटाः ।
निघ्नन्तमभिजघ्नुस्ते शरैः शूरैरिवर्षभाः । तस्य तेषाञ्च तद्युद्धमभवल्लोमहर्षणं ।
त्रैलोक्यविजये यद्वद्दैत्यानां सह वज्रिणा । अस्त्रैरस्त्राणि संवार्य्य द्विषतां सर्व्वतोऽर्জ্জुनः ।
दृष्टभिर्व्वज्रभिस्तूर्णं विद्ध्वा प्राणान् जहार सः । छिन्नच्छिन्नेषुचक्राक्षान् हतयोधान् समारथान् ।
विध्वस्तध्वजधुर्य्यांश्च समुन्मथितकेतनान् । भिन्नत्रयोक्षसंवीतान् विवरूथान् विकूबरान् ।
विस्रस्तबन्धुरयुगान् विस्रस्ताक्षप्रमण्डलान् । रथान् विशकलीकुर्व्वन् महाभ्राणीव मारुतः ।
विस्मापयन् प्रेक्षणीयं द्विषतां भयवर्द्धनं । महारथमहस्तस्य मर्म्मकर्म्माकरोज्जयः ।
सिद्धा देवर्षिसंघाश्च चारणाश्चापि तुष्टुवुः । देवदुन्दुभयो नेदुः पुष्पवर्षाणि चापतन् ।
केशवार्জ্জुनयोर्मूर्द्ध्नि प्राह वाक् चाशरीरिणी । चन्द्राग्न्यनिलसूर्य्याणां कान्तिदीप्तिबलद्युती ।

यौ सदा विभ्रतुर्वीरावितौ तौ केशवार्जुनौ । ब्रह्मेशानाविवाजय्यौ वीरावेकरथे स्थितौ ।
सर्वभूतवरौ वीरौ नरनारायणाविमौ । इत्येतन्महदाश्चर्यं दृष्ट्वा श्रुत्वा च भारत ।
अश्वत्थामा समभ्यत्तः कृष्णावभ्यद्रवद्रणे । अथ पाण्डवमस्यन्तमभिचक्रकराञ्छरान् ।
मेघुणः पाणिनाहत्य प्रहसन् द्रौणिरब्रवीत् । यदि मां मन्यसे वीर प्राप्तमर्हमिहातिथिं ।
ततः सर्वात्मना त्वद्य युद्धातिथ्यं प्रयच्छ मे । एवमाचार्यपुत्रेण समाहूतो युयुत्सया ।
बाढमेवं, भुनेत्यात्मानमिति चाह जनार्दनं । संग्रामकास्य मे बध्वा द्रौणिराक्षयते च मां ।
यदत्रानन्तरं प्राप्तं श्रमं मे तद्धि माधव । आतिथ्यकर्माभ्युत्थाय दीयतां यदि मन्यसे ।
एवमुक्तोऽवहत् पार्थं कृष्णो द्रौणात्मजान्तिके । जैत्रेण विधिनाहूतं वायुरिन्द्रमिवाध्वरे ।
तमामन्त्र्य कमनसं केशवो द्रौणिमब्रवीत् । अश्वत्थामन् स्थिरो भूत्वा प्रहराशु सहस्व च ।
निर्वेष्टुं भर्तृपिण्डं हि कालोऽयमुपजीविनां । सूक्ष्मो विवादो विप्राणां स्थूलो ज्ञात्रो यथाजयौ ।
यामभ्यर्थयसे मोहाद्दिव्यां पार्थस्य सन्निधौ । तामाशुमिश्रन् युध्यस्व स्थिरो भूत्वाद्य पाण्डवं ।
इत्युक्तो वासुदेवेन तथेत्युक्त्वा द्विजोत्तमः । विव्याध केशवं षष्ट्या नाराचैरर्जुनं त्रिभिः ।
तस्यार्जुनः सुसंक्रुद्धस्त्रिभिर्बाणैः शरासनं । चिच्छेद चान्यदादत्त द्रौणिर्घोरतरं धनुः ।
सज्यं कृत्वा निमेषाच्च विव्याधार्जुनकेशवौ । त्रिभिः शतैर्व्यासृजेच्च सहस्रेण च पाण्डवं ।
ततः शरसहस्राणि प्रयुतान्यर्बुदानि च । ससृजे द्रौणिरायान्तं संरब्ध्य च रणेऽर्जुनं ।
इषुभिर्धनुषश्चैव ज्यायाश्चैवाथ मारिष । बाह्वोः कराभ्यामुरसो वदनाच्च नेत्रतः ।
कर्णाभ्यां शिरसोऽङ्गेभ्यो लोमवर्मभ्य एव च । रथध्वजेभ्यश्च शरा निष्पेतुर्मर्मभेदिनः ।
शरजालेन महता विद्ध्वा माधवपाण्डवौ । ननाद मुदितो द्रौणिर्महामेघौघनिःस्वनं ।
तस्य तं निनदं श्रुत्वा पाण्डवोऽच्युतमब्रवीत् । पश्य माधव दौरात्म्यं गुरुपुत्रस्य मां प्रति ।
वधं प्राप्तो मन्यते नौ प्रावेश्य शरवह्नयो । एषोऽस्मि हन्मि यद्यस्य बिभया च बलेन च ।
अश्वत्थाम्नः शरानस्तान् छित्त्वैकैकं त्रिधा त्रिधा । व्यधमद्भरतश्रेष्ठो नोदारमिव मारुतः ।
ततः संग्रामकान् भूयः सास्यसूतरथद्विपान् । ध्वजपत्तिगणानुग्रैर्बाणैर्विव्याध पाण्डवः ।
ये ये ददृशिरे तत्र यत्र द्रौणेरदा जनाः । ते ते तत्र शरैर्व्याप्तं मेनिरेत्मानमात्मना ।
ते गाण्डीवप्रमुक्तास्तु नानारूपाः पतत्रिणः । क्रोशे साग्रे स्थितान् घ्नन्ति द्विपांश्च पुरुषाधमे ।
भल्लैश्छिन्नाः करा पेतुः करिणां मदवर्षिणां । यथा वने परशुभिर्निकृत्ताः सुमहाद्रुमाः ।
पश्चात्तु शैलवत् पेतुस्ते गजाः सह सादिभिः । वज्रिवज्रप्रमथिता यथैवाद्रिशयास्तथा ।
गन्धर्वनगराकारांश्चित्रांश्चैव सुकल्पितान् । विनीतैर्ध्वजवर्यैर्युक्तान्नाविधैः युद्धदुर्मदः ।
शरैर्विकलीकुर्वन्नमित्रानभ्यवीवृषत् । खलङ्कृतानश्वसादीन् पत्तींश्चाहन् धनञ्जयः ।
धनञ्जययुगान्तार्कः संग्रामकमहार्णवं । व्यशोषयत दुःशोषं तीक्ष्णैः शरगभस्तिभिः ।
पुनर्द्रौणिर्महाघोरं नाराचैर्वज्रसन्निभैः । निर्विभेद महावेगैस्त्वरन् वज्रीव पर्वतं ।

तमाचार्यसुतः क्रुद्धः सान्त्वयन्नारमाशुगैः । युयुत्सुरागमद्योद्धुं पार्थस्यानच्छिनच्छरान् ।
ततः परममक्रुद्धः पाण्डवेऽस्त्राण्यवासृजत् । अश्वत्थामाभिरूपाय रूपज्ञानतिथये यथा ।
अथ संशप्तकांस्त्यक्त्वा पाण्डवो द्रौणिमभ्यगात् । अपांक्षेयानिव त्यक्त्वा दाता पात्रेऽर्थिनं ।
इति श्रीमहाभारते कर्णपर्वणि अश्वत्थामार्जुनयुद्धे षोडशोऽध्यायः ॥ १६ ॥
॥ सञ्जय उवाच ॥ ततः समभवद्युद्धं शुक्राङ्गिरसवर्चसोः । नक्षत्रमभितो व्योम्नि शुक्राङ्गिरसयोरिव ।
मन्त्रापयन्तावन्योन्यं दीप्तैः शरगभस्तिभिः । लोकत्रासकरावास्तां विमार्गस्थौ ग्रहाविव ।
ततोऽविध्यद्रुषान्धोऽर्जुनो भृशं । स तेन विद्धो द्रौणिरूर्ध्वरश्मिर्यथा रविः ।
अथ क्षणेन शरजैरस्यत्याच्छादितौ भृशं । खरश्मिजालविकचौ युगान्तार्काविवाम्बुदैः ।
ततोऽर्जुनः सर्वतोधारमस्त्रमवासृजदासुदेवेऽभिभूते । द्रौणायनिश्चाभ्यहनत् पृषत्कैर्वज्राग्निवेवस्वतदण्डकल्पैः ।
स केशवस्यार्जुनस्यातितेजा विद्याध मर्मस्वतिरौद्रकर्मा । वाणैः सुपुङ्खैरतितीव्रवेगैर्व्यराहतो मृत्युरपि व्यथेत ।
द्रौणेरिषूनर्जुनः सन्निवार्य व्यायच्छतस्तद्विगुणैः सुपुङ्खैः । तं सान्त्वसूतध्वजमेकवीरमात्मानं संशप्तकसैन्यमार्च्छत ।
धनूंषि वाणानिषुधीर्धनुर्ज्यां पाणीन् भुजान् पाणिगतञ्च शस्त्रं । कवचानि केतूंस्तुरगान् रथेषां वस्त्राणि माल्यान्यथ भूषणानि ।
सुकल्पिताः स्यन्दनवाजिनागाः समास्थिता यत्नवतैर्नृवीरैः । पार्थैरितैर्बाणशतैर्निरस्तास्तैरेव सार्द्धं भुवि निपेतुः ।
पद्मार्कपूर्णेन्दुनिभाननानि किरीटमाल्याभरणोज्ज्वलानि । भल्लार्द्धचन्द्रक्षुरकर्तितानि प्रपेतुरुर्व्यां नृशिरांस्यजस्रं ।
अथ द्विषद्वरिपुद्विषाभिर्द्विषद्विषापहमत्युदग्रं । कलिङ्गवङ्गाङ्गनिषादवीरा जिघांसवः पाण्डवमभ्यधावन् ।
तेषां द्विपानां निचकर्त पार्थो वर्माणि चर्माणि करान्निषङ्गान् । ध्वजान् पताकाश्च ततः प्रपेतुर्वज्राहतानीव गिरेः शिरांसि ।
तेषु प्रभग्नेषु गुरोस्तनूजं बाणैः किरीटी नवसप्तषष्टैः । प्रच्छादयामास महाभ्रजालैर्व्योम्नीव सम्यग्घनमंशुमन्तं ।
ततोऽर्जुनेषूनिषुभिर्निरस्य द्रौणिः शितैरर्जुनवासुदेवौ । प्रच्छादयित्वा दिवि चन्द्रसूर्यौ ननाद सांभोद इवातपान्ते ।
तमर्जुनस्तस्य पुनस्तदीयानभ्यर्दितस्तैरभिहत्य शस्त्रैः । बाणान्धकारं सहसैव हत्वा विव्याध सर्वाभिषुभिः सुपुङ्खैः ।
नाप्याददत् सन्दधन्नैव मुञ्चन् बाणान् रथे दृश्यत सव्यसाची । रथांश्च नागांस्तुरगान् पदातीन् संसूतदेहान्ददृशुर्हतांश्च ।
सन्धाय नाराचवरान्दशाग्रान् द्रौणिस्त्वरन्नेकमिवोत्समर्ज । तेषाञ्च पञ्चार्जुनमभ्यविध्यन् पञ्चाच्युतं निर्बिभिदुः सुपुङ्खाः ।
तैराहतौ सर्वमनुष्यमुख्यावसृक् स्रवन्तौ धनदेन्द्रकल्पौ । समाप्रविद्धेन तथाभिभूतौ हतौ रणे ताविति मेनिरेऽन्ये ।
अथार्जुनं प्राह दशार्हनाथः प्रमाद्यसे किं जहि योधमेतं । कुर्याद्धि दोषं समुपेक्षितोऽयं कष्टो भवेद्व्याधिरिवाक्रियावान ।
तथेति चोक्त्वाच्युतमप्रमादी द्रौणिं प्रयत्नादिषुभिस्ततक्ष । भुजौ वरौ चन्दनसारदिग्धौ वक्षः शिरोऽथाप्रतिमौ तथोरू ।
गाण्डीवमुक्तैः कुपितो विकर्णैर्द्रौणिं शरैः संयति निर्बिभेद । क्षित्वा तु रश्मींस्तुरगानविध्यत्ते तं रणादूढरथं जवेन ।
स तैर्हतो वातजवैस्तुरङ्गैर्द्रौणिर्दृढं पार्थशराभिभूतः । दृष्ट्वैव मात्रत्य पुनस्तु योद्धुं पार्थेन सार्द्धं मतिमान् विमृश्य ।
जानन् जयं नियतं कृष्णवीरे धनञ्जये चाक्लिष्टकर्मा वरिष्ठः । विवेश कर्णस्य बलं तरस्वी क्षीणोत्साहः क्षीणबाणास्त्रयोगः ।
नियम्य स हयान् द्रौणिः समाश्वास्य च मारिष । रथाश्वनरसम्बाधं कर्णस्य प्राविशद्बलं ।

प्रतीपकारिणि रणादश्वत्थाम्नि हते हयैः। मन्त्रौषधिक्रियायोगैर्योधो देहादिवाहते। ६८५
संशप्तकानभिमुखो प्रयातौ केशवार्जुनौ। वातोद्धूतपताकेन स्यन्दनेनौघनादिना।
इति श्रीमहाभारते कर्णपर्व्वण्यश्वत्थामपराजये सप्तदशोऽध्यायः॥ १७॥

॥ सञ्जय उवाच॥ अथोत्तरेण पाण्डूनां सेनायां ध्वनिरुत्थितः। रथनागाश्वपत्तीनां दण्डधारेण वध्यतां।
निवर्त्तयित्वा तु रथं केशवोऽर्जुनमब्रवीत्। वाहयन्नेव तुरगान् गरुडानिलरंहसः।
माधवोऽयतिविक्रान्तो द्विरदेन प्रमाथिना। भगदत्तादनवरः शिक्षया च बलेन च।
एनं हत्वा निहन्ताऽमि पुनः संशप्तकानिति। वाक्यान्ते प्रापयत् पार्थं दण्डधारान्तिकं प्रति।

स मागधानां प्रवरोऽङ्कुशग्रहे ग्रहे प्रमाथी विकचो यथा ग्रहः। सपद्मसेनां प्रममाथ दारुणो महीं ममग्नां विकचो यथा ग्रहः। ६९०

मुकल्पितं दानवनागसन्निभं महाभ्रनिर्हादमभिक्रमर्दनं। रथाश्वमातङ्गगणान् महत्तमः ममाथितो हन्ति शरैररामपि।
रथानधिष्ठाय सवाजिसारथीन्नरांश्च पादैर्द्विरदो व्यपोथयत्। द्विपांश्च पद्भ्यां मसृदे करेण द्विपोत्तमो हन्ति च कालवत्कवत्।
नरांस्तु कार्ष्णायसवर्म्मभूषणान् निपात्य साश्वानपि पत्तिभिः सह। व्यपोथयद्दन्तिवरेण गुप्तिना मशब्दवत् स्थूलनलं यथा तथा।

अथार्जुनं ज्यातलनेमिनिःस्वनं मृदङ्गभेरीपणवाङ्गनादितं। रथाश्वमातङ्गमहत्तमङ्कुले रथोत्तमेनाभ्यपतद्द्विपोत्तमं।
ततोऽर्जुनं द्वादशभिः शरोत्तमैर्जनार्दनं षोडशभिः समार्पयत्। स दण्डधारस्तुरगांस्त्रिभिस्त्रिभिस्ततो ननाद प्रजहास चाऽसकृत्। ६९५

ततोऽस्य पार्थः सगुणेधुकार्म्मुकं चकर्त्त भल्लैर्ध्वजमप्यलङ्कृतं। पुनर्नियन्तॄन् सह पादगोप्तॄन् ततः स चुक्रोध गिरिव्रजेश्वरः।
ततोऽर्जुनं भिन्नकटेन दन्तिना घनाघनेनानिलतुल्यवर्चसा। अतीव चुक्षोभयिषुर्ज्जनार्दनं धनञ्जयञ्चाभिजघान तोमरैः।
अथाऽस्य बाहू द्विपहस्तसन्निभौ शिरश्च पूर्णेन्दुनिभाननं त्विषिः। क्षुरैः प्रचिच्छेद सहैव पाण्डवस्ततो द्विपं वाणगणैः समार्पयत्।

स पार्थबाणैरपनीयभूषणैः समाचितः काञ्चनवर्म्मभद्विपः। तथा चकाशे निशि पर्व्वतो यथा दावाग्निना प्रज्वलितौ षधिद्रुमः।
स वेदनार्त्तोऽम्बुदनिःस्वनो नदंश्चरन् भ्रमन् प्रस्खलिताग्रतो द्रवन्। पपात रुग्णः सनियन्तृकस्तथा यथा गिरिर्व्वज्रविदारितस्तथा। ७००

हिमावदातेन सुवर्णमालिना हिमाद्रिकूटप्रतिमेन दन्तिना। हते रणे भ्रातरि दण्ड आत्मजश्चिघांसुरिन्द्रावरजं धनञ्जयं।
स तोमरैरर्ककरप्रभैस्त्रिभिर्ज्जनार्दनं पञ्चभिरर्जुनं क्षितौ। समर्पयित्वा विननाद सहृयंस्ततोऽस्य बाहू निचकर्त्त पाण्डवः।
क्षुरप्रकृत्तौ सुहृदः सुतोमरौ गुरुभाङ्गदौ चन्दनरूषितौ भुजौ। गजात् पतन्तौ युगपद्विरेजतुर्यथाऽद्रिशृङ्गाद्रुचिरौ म हौषधी।

तथाऽर्द्धचन्द्रेण हृतं किरीटिना पपात दण्डस्य शिरः क्षितिं क्षिपात्। स्वशोणिताक्तं निपतद्विरेजे दिवाकरोऽस्तादिव प श्चिमां दिशं।

अथ द्विपं श्वेतवराभ्रसन्निभं दिवाकरांशुप्रतिमैः शरोत्तमैः । बिभेद पार्थः स पपात नादयन् हिमाद्रिकूटं कुलिशो ६ ।
हतं यथा ।

ततोऽपरं तत्प्रतिमा गजोत्तमा जिगीषवः संयति सव्यसाचिना । तथा कृतास्ते च तथैव तौ द्विपौ ततः प्रभग्नं सुर ।
हस्तिपोर्ब्बलं ।

गजा रथाश्चाश्वाः पुरुषाश्च संघशः परस्परघ्नाः परिपेतुराहवे । परस्परं प्रस्खलिताः समाहता भृशं निपेतुर्बहुभाषिणो हताः ।

अथार्জ্জুनं स्वे परिवार्य सैनिकाः पुरन्दरं देवगणा इवाब्रुवन् । अभैष्म यस्मान्मरणादिव प्रजाः स वीर दिष्ट्या निहतस्त्वया
रिपुः ।

न चेदरक्षिष्य इमं जनं भयाद्विषद्भिर्व्व बलिभिः प्रपीडितं । तथाभविष्यद्विषतां प्रमोदनं तवाप्येवेह नोऽ
रिसूदन ।

इतीव भूयश्च मुहुश्चिरोरिता निशम्य वाचः सुमनास्ततोऽर्জ্জुनः । यथानुरूपं प्रतिपूज्य तं जनं जगाम संशप्तकसंग्रहा
पुनः । २१०

इति श्रीमहाभारते कर्णपर्व्वणि दण्डवधेऽष्टादशोऽध्यायः ॥ १८ ॥

॥ सञ्जय उवाच ॥ प्रत्यागत्य पुनर्জ্জिष्णुर्जघ्ने संशप्तकान् बहून् । वक्रातिवक्रगमनादङ्गारक इव ग्रहः ।
पार्थबाणहता राजन्नराश्वरथकुञ्जराः । विचेलुर्ब्भयमुर्नेदुः पेतुर्भग्नाश्च भारत ।
धूर्य्यान् धूर्य्यगतान् सूतान् ध्वजांश्चापांश्च सायकान् । पाणीन् पाणिगतं शस्त्रं बाहूनपि शिरांसि च ।
भल्लैः क्षुरैरर्द्धचन्द्रैर्वत्सदन्तैश्च पाण्डवः । चिच्छेदामित्रवीराणां समरे प्रतियुध्यतां ।
वामितार्यो बयुत्सन्तो वृषभा वृषभं यथा । निपतन्त्यर्জ্জुनं शूरा शतशोऽथ सहस्रशः । २१५
तेषां तस्य च तद्युद्धमभवल्लोमहर्षणं । त्रैलोक्यविजये यादृग्दैत्यानां सह वज्रिणा ।
तमविध्यन्निभिर्व्वाणैर्द्विषन्तपुकैरिवाहिभिः । उद्यायुधमुतस्तस्य शिरः कायादपाहरत् ।
तेऽर्জ্জुनं सर्व्वतः कृद्धा नानाशस्त्रैरवीवृषन् । मरुद्भिः प्रेरिता मेघा हिमवन्तमिवोल्बणे ।
अस्त्रैरस्त्राणि संवार्य्य द्विषतां सर्व्वतोऽर्জ্জुनः । सम्यगस्त्रैः शरैः सर्व्वानहितानहनद्बहून् ।
छिन्नचिह्नध्वजत्राणान् हताश्वपार्ष्णिसारथीन् । विस्रस्तहस्ततूणीरान् विचक्रुरथकेतनान् ।
भल्लैश्चिरशिलाशाणान् व्यमुञ्चद्युगान् रथान् । विध्वस्तमर्म्मसन्नाहान् बाणैश्चक्रेऽर्জ्জुनस्तदा ।
ते रथास्तस्य विध्वस्ताः पराद्ध्या भान्त्यनेकशः । धनिनामिव वेश्मानि हृतान्यग्न्यनिलाम्बुभिः ।
द्विपाः भेदिस्रवर्म्माणो वज्राशनिसमैः शरैः । पेतुर्गिर्य्यग्रवेश्मानि वज्रपाताग्निभिर्यथा ।
सारोहास्तुरगाः पेतुर्भ्भल्लैर्व्वै जनताडिताः । निर्जिह्वाक्ष्याः क्षितौ क्षीणा रुधिरार्द्राः सुदुर्दृशः ।
नराश्वनागनाराचैः संस्तृताः सव्यसाचिना । बभ्रमुश्चस्खलुः पेतुर्दुर्भ्भक्षुश्च मारिष ।
अनेकैश्च शिलाधौतैर्वज्राशनिविषोपमैः । शरैर्निजघ्निवान् पार्थो महेन्द्र इव दानवान् । २२५
महार्हवर्म्माभरणा नानारूपा वरायुधाः । मरुधाः सध्वजा वीरा हताः पार्थेन शेरते ।
विजिताः पुण्यकर्म्माणो विशिष्टाभिजनश्रुताः । गताः शरीरैर्व्वसुधामुज्झितैः कर्म्माभिर्द्दिवं ।

अथार्जुनं रथवरं त्वदीयाः समभिद्रवन्। नानाजनपदाध्यक्षाः सगणा जातमन्यवः।
उद्यमाना रथाग्र्येभ्यः पत्तयश्च जिघांसवः। समन्ताच्छरवर्षन्तो विविधं क्षिप्रमायुधं। ७१०
तदायुधमहावर्षं युगं योधमहाम्बुदैः। व्यधमन्निशितैर्बाणैः क्षिप्रमर्जुनमारुतः।
साश्वपत्तिद्विपरथं महाशस्त्रौघसंकुलं। सहसा सन्तितीर्षन्तं पार्थशस्त्रास्त्रसेतुना।
अथाब्रवीद्वासुदेवः पार्थं किं क्रीडसेऽनघ। संशप्तकान् प्रमथ्यैनांस्तत: कर्णवधे त्वर।
तथेत्युक्त्वाऽर्जुनः दृष्ट्वा शिष्टान् संशप्तकांस्तदा। आक्षिप्य शस्त्रेषु बलाद्दैत्यानिन्द्र इवाबधीत्।
आददत् सन्दधत्क्षिपन् दृष्टः कैश्चिद्रथेऽर्जुनः। विमुञ्चन् वा शरान् शीघ्रं दृश्यते ऽरिहितैरपि। ७१५
आश्चर्यमिति गोविन्दः ममन्यत भारत। हेमांगदशिरस्त्राणे सेनां हर्षाः सरञ्जयत्।
ततः संग्रामभूमिस्थ वर्त्तमाने जनक्षये। अवेक्षमाणो गोविन्दः सव्यसाचिनमब्रवीत्।
एष पार्थ महारौद्रो वर्त्तते भरतक्षयः। पृथिव्यां पार्थिवानां वै दुर्योधनकृते महान्।
पश्य भारत चापानि रुक्मपृष्ठानि धन्विनां। महताञ्चापविद्धानि कलापानिषुधींस्तथा।
जातरूपमयैः पुङ्खैः शरांश्च नतपर्व्वणः। तैलधौतांश्च नाराचान् विमुक्तानिव पन्नगान्। ७२०
आकीर्णांस्तोमरांश्चापि विचित्रान् हेमभूषितान्। चर्म्माणि चापविद्धानि रुक्मपृष्ठानि भारत।
सुवर्णविकृतान् प्रासान् शक्तीः कनकभूषिताः। जाम्बूनदमयैः पट्टैर्बद्धाश्च विपुला गदाः।
जातरूपमयीश्चैव पट्टिशान् हेमभूषितान्। दण्डैः कनकचित्रैश्च विप्रविद्धान् परश्वधान्।
परिघान् भिन्दिपालांश्च भुशुण्डीः कणपायिनः। अयस्कुम्भांश्च पतितान् मुषलानि गुरूणि च।
नानाविधानि शस्त्राणि प्रस्तेषु जयगर्द्धिनः। जीवन्त इव दृश्यन्ते गतसत्त्वास्तरस्विनः। ७२५
गदाविमथितैर्गात्रैर्भुषलैर्भिन्नमस्तकान्। गजवाजिरथोत्क्षुण्णान् पश्य योधान् सहस्रशः।
मनुष्यगजवाजीनां शरशक्त्यृष्टितोमरैः। निस्त्रिंशैः पट्टिशैः प्रासैर्नखरैर्भुशुण्डिभिरपि।
शरीरैर्बहुधा च्छिन्नैः श्रोणितौघपरिप्लुतैः। गतासुभिरमित्रघ्न संवृता रणभूमयः।
बाहुभिश्चन्दनादिग्धैः साङ्गदैः शुभभूषणैः। सतलत्रैः सकेयूरैर्भाति भारत मेदिनी।
साङ्गुलित्रैर्भुजाग्रैश्च विप्रविद्धैरसङ्कृतैः। हस्तिहस्तोपमैश्छिन्नैरूरुभिश्च तरस्विनां। ७३०
बद्धचूडामणिवरैः शिरोभिश्च सकुण्डलैः। रथांश्च बहुधा भग्नान् हेमकक्षिणः शुभान्।
अश्वांश्च बहुधा पश्य शोणितेन परिप्लुतान्। अलंकर्मानुपासङ्गान् पताका विविधान् ध्वजान्।
योधानाञ्च महाशङ्खान् पाण्डुरांश्च प्रकीर्णकान्। निरस्तजिह्वान्मातङ्गान् शयानान् पर्व्वतोपमान्।
वैजयन्तीर्विचित्राश्च हतांश्च गजयोधिनः। वारणानां परिस्तोमान् सुयुक्तानेव कम्बलान्।
विपाटिता विचित्राश्च रूपचित्राः कुथास्तथा। भिन्नाश्च बहुधा घण्टाः पतद्भिर्भूषिता गजैः। ७३५
वैदूर्य्यमणिदण्डांश्च पतितांश्चाङ्कुशान् भुवि। अश्वानाञ्च युगापीडान्वल्गाश्चित्रानुरस्कदान्।
शिरस्त्राणविचित्रांश्च प्रासान् विविधविक्षतान् कृपाः। विचित्रान्मणिचित्रांश्च जातरूपपरिष्कृतान्।
अश्वास्तरपरिस्तोमान् राङ्कवान् पतितान् भुवि। चूडामणीन्नरेन्द्राणां विचित्राः काञ्चनस्रजः।

छत्राणि चापविद्धानि चामरव्यजनानि च । चन्द्रनक्षत्रभाभैश्च वदनैश्चारुकुण्डलैः ।
कृपयाश्रुभिराकीर्णं पूर्णचन्द्रनिभैर्महीं । कुमुदोत्पलपद्मानां खण्डैः फुल्लं यथा सरः ।
तथा महीभृतां वक्त्रैः कुमुदोत्पलसन्निभैः । तारागणविचित्रस्य निर्मलेन्दुद्युतिर्यथा ।
पश्येमां नभसस्तुल्यां शरत्पद्मसमालिनीं । एतत्तवैवानुरूपं कर्म्मार्জ্জুन महाहवे ।
दिवि वा देवराजस्य त्वया यत्कृतमाहवे । एवं तौ दर्शयन् कृष्णो युद्धभूमिं किरीटिने ।
गच्छन्नेवाशृणोच्छब्दं दुर्य्योधनबले महत् । शङ्खदुन्दुभिनिर्घोषं भेरीपणवनिःस्वनं ।
रथाश्वगजनादांश्च शस्त्रशब्दांश्च दारुणान् । प्रविश्य तद्बलं कृष्णस्तुरगैर्व्वातवेगितैः ।
पाण्डवानभ्यर्दितं सैन्यं त्वदीयं वीक्ष्य विस्मितः । स हि नानाविधैर्बाणैरिष्वस्त्रप्रवरो युधि ।
न्यहनद्द्विषतां पूगान् गतासूनल्पको यथा । गजवाजिमनुष्याणां शरीराणि शितैः शरैः ।
भित्त्वा प्रहरतां श्रेष्ठो विदेहासूनपातयत् । शत्रुप्रवीरैरस्त्राणि नानाशस्त्राणि सायकैः ।
क्षित्वा तानवधीच्छत्रून् पाण्डवः शक्र इवासुरान् ।
इति श्रीमहाभारते कर्णपर्व्वणि संकुलयुद्धे ऊनविंशोऽध्यायः ॥ १९ ॥

॥ धृतराष्ट्र उवाच ॥ प्रोक्तस्त्वया पूर्व्वमेव प्रवीरो लोकविश्रुतः । न त्वस्य कर्म्म सङ्ग्रामे त्वया सञ्जय कीर्त्तितं ।
तस्य विस्तरशो ब्रूहि प्रवीरस्याद्य विक्रमं । शिक्षां प्रभावं वीर्य्यञ्च प्रमाणं दर्पमेव च ।
॥ सञ्जय उवाच ॥ भीष्मद्रोणकृपद्रौणिकर्णार्জ্জुनजनार्दनान् । समाप्तविद्यान् धनुषि श्रेष्ठान् वाप्यन्यसंरथान्
यो ह्यातिपति वीर्य्येण सर्व्वानेतान्महारथान् । न मेने चात्मना तुल्यं कञ्चिदेव जनेश्वरं ।
तुल्यतां द्रोणभीष्माभ्यामात्मनो यो न मृष्यते । वासुदेवार्জ্জुनाभ्याञ्च न्यूनतां नैच्छदात्मनि ।
स पाण्डवो नृपतिश्रेष्ठः सर्व्वशस्त्रभृतांवरः । कर्णस्यानीकमहनत् पराभूत इवान्तकः ।
तद्दीर्णरथाश्वञ्च पत्तिप्रहरमङ्कुलं । कुलालचक्रवद्भ्रान्तं पाण्डवेनाभ्याहतं बलात् ।
व्यश्वसूतध्वजरथान् विप्रविद्धायुधद्विपान् । सव्यगस्तैः शरैः पाण्डो वायुर्मेघानिवाक्षिपत् ।
द्विरदान् द्विरदारोहान् विपताकायुधध्वजान् । सपादरक्षानहनद्भल्लैनाद्रीनिवाद्रिहा ।
मग्नक्रिप्रान्तचरणीरानश्वारोहान् हयानपि । पुलिन्दखसवाह्लीकनिषादान्ककुलान्नान् ।
दाक्षिणात्यांश्च भोजांश्च शूरान् सङ्ग्रामकर्कशान् । विशस्त्रकवचान् बाणैः कृत्वा चैवाकरोद्व्रणान् ।
चतुरङ्गबलं बाणैर्विभिन्नं पाण्डवाहवे । दृष्ट्वा द्रौणिरसंभ्रान्तमसम्भ्रान्तस्ततोऽभ्ययात् ।
आभाष्य चैनं मधुरमभीतन्नमभीतवत् । प्राह प्रहरतां श्रेष्ठः स्मितपूर्व्वं समाक्षयन् ।
राजन् कमलपत्राक्ष विशिष्टाभिजनश्रुत । वज्रसंहननप्रख्य प्रख्यातबलपौरुष ।
मुष्टिश्लिष्टायतज्यञ्च व्यायताभ्यां महद्धनुः । दोर्भ्यां विस्फारयन् भासि महाजलदवद्वृषं ।
शरवर्षैर्महावेगैरमिवानभिवर्षतः । मदन्यत्रानुपश्यामि प्रतिवीरं तवाहवे ।
रथद्विरदपत्त्यश्वानेकः प्रमथसे बहून् । मृगसङ्घानिवारण्ये विभीर्भीमबलो हरिः ।
महता रथघोषेण दिवं भूमिञ्च नादयन् । वर्षान्ते श्रस्यहा मेघो भासि हादीव पार्थिव ।

संस्पृशानः शरांस्तीक्ष्णांस्तूणादाग्नीविषोपमान्। मयैवैकेन युध्यस्व त्र्यम्बकेनान्धको यथा ।
एवमुक्तस्तथेत्युक्त्वा प्रहरेति च ताडितः। कर्णिना द्रौणतनयं विव्याध मलयध्वजः।
मर्मभेदिभिरत्युग्रैर्व्यालैरग्निशिखोपमैः। स्मयन्नभ्यहनत् द्रौणिः पाण्डवानां धनञ्जयम्। ७८
ततोऽपरान् सुतीक्ष्णाग्रान्नाराचान्मर्मभेदिनः। गत्या दशघ्नो मंयुक्तानस्यत्यामाऽप्यवासृजत्।
तान् शरानच्छिनत् पार्थो नवभिर्निशितैः शरैः। चतुर्भिरर्दयच्चाश्वान् ते त्र्यवोऽभवन्।
अथ द्रौणसुतस्येषूंस्तांश्चिच्छेद निशितैः शरैः। धनुर्ज्यां विततां पार्थश्चिच्छेदादित्यतेजसः।
दिव्यं धनुरथाधिज्यं कृत्वा द्रौणिरमित्रहा। प्रेक्ष्य चाग्रे रथे युक्तान् शरैरन्यान् हयोत्तमान्।
ततः शरसहस्राणि प्रेषयामास वै द्विजः। दृषत्सम्बाधमाकाशमकरोद्दिश एव च। ७६
ततस्तानस्यतः सर्व्वान् द्रौणिर्बाणान्महात्मनः। जानानोऽप्यक्षयान् पार्थो ऽज्ञातयत् पुरुषर्षभः।
प्रयुक्तांस्तान् प्रयत्नेन च्छित्त्वा द्रौणेरिषूनरिः। चकर्त्त रणे तस्य प्राणदन्निशितैः शरैः।
अथारेर्लाघवं दृष्ट्वा मण्डलीकृतकार्मुकः। प्रास्य द्रौणसुतो बाणान् वृष्टिं पूषात्मजो यथा।
अष्टावष्टगवान्युक्तः शकटानि यदायुधं। अक्षस्यदष्टभागेन द्रौणिश्चिक्षेप मारिष।
तमन्तकमिव क्रुद्धमन्तकस्यान्तकोपमं। ये ये ददृशिरे तत्र विभग्नाः प्रायशोऽभवन्। ८०
पर्ज्जन्य इव घर्म्मान्ते वृष्ट्या मारिदमां महीं। आचार्य्यपुत्रस्तं तेनं बाणवृष्ट्या व्यतीतृषत
द्रौणिपर्ज्जन्यमुक्तान्तां बाणवृष्टिं सुदुःसहां। वायव्यास्त्रेण सङ्क्षिप्य मुदा पाण्डवानिलोऽनुदत्
तस्य नानदतः केतुं चन्दनागुरुभूषितं। मलयप्रतिमं द्रौणिश्चिच्छेदाश्वांश्चतुरो हयान्।
सूतमेकेषुणा हत्वा महाजलदनिःस्वनं। धनुश्चिच्छेदार्द्धचन्द्रेण तिलशो व्यधमद्रथं।
अस्त्रैरस्त्राणि संवार्य्य चिच्छेद सर्व्वायुधानि च। प्राप्तमप्यहितं द्रौणिर्न जघान रणेप्सया। ८१
एतस्मिन्नन्तरे कर्णो गजानीकमुपाद्रवत्। द्रावयामास स तदा पाण्डवानां महद्बलं।
विरथान्रथिनश्चैव गजानश्वांश्च भारत। गजान् बहुभिरानर्च्छच्छरैः सन्नतपर्व्वभिः।
अथद्रौणिर्म्महेष्वासः पाण्डुं शत्रुनिबर्हणं। विरथं रथिनां श्रेष्ठं नाहनद्युद्धकाङ्क्षया।

ते वारणं वारणयुद्धकोविदो दिपोत्तमं पर्व्वतमानुमन्निभं। ममाथ्यनिष्टन्मलयध्वजस्त्वरन् यथाद्रिशृङ्गं हरिरुन्नदन्मया।
हतस्वरो दन्तिवरः सुकल्पितस्त्वराऽभिसृष्टः प्रतिशब्दगो बली। तमाद्रवद्रौणिशराहतस्त्वरन् जवेन हत्वा प्रतिहस्ति गर्ज्जितं।
स तोमरं भास्करराश्मिवर्चसं बलात्त्वमर्गोत्तमयत्नमन्युभिः। समर्ज्ज शीघ्रं परिपीडयन् गजं गुरोः सुतायाद्रिपतीश्वरो नदन्।
मणिप्रवेकोत्तमवज्रहाटकैरलङ्कृतं चायुतकम्प्यमौर्व्विकैः। हतो हतोऽमीत्यमकृन्महा नदन् परापतद्रौणिवराङ्गभूषणं।
तदर्कचन्द्रग्रहपावकोपमं भुजातिपातात्पतितं विचूर्णितं। महेन्द्रवज्राभिहतं महास्वनं यथाद्रिशृङ्गं धरणीतले तथा।
ततः प्रजज्वाल परेण मन्युना पदाहतो नागपतिर्यथा तथा। ममार्द्द चाल्लकदण्डमक्षिभानिषूनभित्रार्त्तिकरं चतुर्दश।

द्विपस्य पादायकरान् स पञ्चभिर्नृपस्य बाहू च शिरोऽथ च त्रिभिः। जघान षड्भिः षडनुत्तमद्विषः स पाण्डुराजानुचरो
हारयान्।

सुदीर्घवृत्तौ वरचन्दनोचितौ सुवर्णमुक्तामणिवज्रभूषणौ। भुजौ धरायां पतितौ नृपस्य तौ विचेष्टतुस्तार्क्ष्यहतावि वोरगौ
शिरश्च तत् पूर्णशशिप्रभाननं सरोषताम्रायतनेत्रमुत्तमं। क्षितावपि भ्राजति तत् सकुण्डलं विशाखयोर्मध्यगतः शशी यथा
स तु द्विपः पञ्चभिरुत्तमेषुभिः हतः षडङ्गश्चतुरो नृपस्त्रिभिः। हतो दशाग्रः कुलिशेन युधता यथा हविस्तद्वशदेवतं यथ
स पादगो राजमभोजनाम् बहून् प्रदाय पाण्डोऽश्वमनुव्यकुञ्जरान्। स्वधामिवाप्य ज्वलनः पितृप्रियस्तः प्रशान्तः सलि
प्रहारतः।

समाप्नुवन्तु गुरोः सुतं नृपः समाप्तकर्माणमुपेत्य ते मतः। सुहृद्वृतोऽत्यर्थमपूजयन्मुदा जितेन्द्रियो विष्णुमिवामरेश्वरः। ८
इति श्रीमहाभारते कर्णपर्वणि पाण्डववधे विंशोऽध्यायः ॥ २० ॥

॥ धृतराष्ट्र उवाच ॥ पाण्डौ हते किमकरोदर्जुनो युधि सञ्जय। एकवीरेण कर्णेन द्रावितेषु परेषु च।
समाप्तविद्यो बलवान् युक्तो वीरः सपाण्डवः। सर्वभूतेष्वनुज्ञातः शङ्करेण महात्मना।
तस्मान्महद्भयं तीव्रममित्रघ्नाद्भनञ्जयात्। स यत्तत्राकरोत्पार्थस्तन्ममाचक्ष्व सञ्जय।

॥ सञ्जय उवाच ॥ हते पाण्डौ तु कौन्तेयः कृष्णस्त्वरन्नाह वचो हितं। पश्यामि नाहं राजानमपयातांश्च पाण्डवान्।
निवृत्तेन्द्रस्य पुनः पार्थैर्भग्नशत्रुबलं महत्। अश्वत्थाम्नश्च भद्रस्य हताः कर्णेन सञ्जयाः। ८१
तथाश्वरथनागानां हतश्च कदनं महत्। सर्वमाख्यातवान् वीरो वासुदेवः किरीटिने।
एतच्छ्रुत्वा च दृष्ट्वा च भ्रातुर्घोरं महद्भयं। वाहयाशान् हृषीकेश शिघ्रमित्याह पाण्डवः।
ततः प्रायात् हृषीकेशो रथेनाप्रतियोधिना। दारुणश्च पुनस्तत्र प्रादुरासीत् समागमः।
ततः पुनः समाजग्मुरभीताः कुरुपाण्डवाः। भीमसेनमुखाः पार्थाः सुतपुत्रमुखा वयं।
ततः प्रवृत्ते भूयः संग्रामो राजसत्तम। कर्णस्य पाण्डवानाञ्च यमराष्ट्रविवर्द्धनः।
धनूंषि बाणान् परिघानसिपट्टिशतोमरान्। मुषलानि भुशुण्डीश्च शक्तयृष्टिपरश्वधान्।
गदाः प्रासान् शितान् कुन्तान् भिन्दिपालान् महाङ्कुशान्। प्रगृह्य शिघ्रमापेतुः परस्परजिघांसया।
बाणध्वातलशब्देन द्यौ दिशः प्रदिशो वियत्। पृथिवीं नेमिघोषेण नादयन्तोऽभ्ययुः परान्।
तेन शब्देन महता संहृष्टाश्वकुराहवं। वीरा वीरैर्महाघोरं कलहान्तं तितीर्षवः।
ज्यातलत्रधनुःशब्दः कूजितानाञ्च वृंहतां। पादातानाञ्च पततां नृणां नादो महानभूत्।
तालशब्दांश्च विविधान् पूरयाणाञ्चाभिगर्जतां। श्रुत्वा तत्र भृशं त्रेसुः पेतुश्चाश्वेषु सैनिकाः।
तेषां निनदतां चैव शस्त्रवर्षञ्च मुञ्चतां। बहूनाधिरथिर्वीरः प्रममाथेषुभिः परान्।
पञ्च पाञ्चालवीराणां रथान्दश च पञ्च च। मात्स्यसृतध्वजान् कर्णः शरैर्निन्ये यमक्षयं।
योधमुख्या महावीर्याः पाण्डूनां कर्णमाहवे। शीघ्रास्त्रा दिवमादृत्य परिवव्रुः समन्ततः।
ततः कर्णो दिषत्सेनां शरवर्षैर्व्यलोडयत्। विजगाहाण्डजाकीर्णां पद्मिनीमिव यूथपः।

द्विषन्मध्यमवस्कन्द्य राधेयो धनुरुत्तमं। विधुन्वानः शितैर्बाणैः शिरांस्युन्मथ्य पातयन्।
चर्म्मवर्म्माणि संच्छिन्नान्यपतन् भुवि देहिनां। विशेऽनीकस्य संस्पर्शं द्वितीयस्य पतत्रिणः।
वर्म्मदेहास्त्रमथनैर्धनुषः प्रच्युतैः शरैः। मौर्व्व्या तलत्रेण्वहतत्कषया वाजिनो यथा।
पाण्डुसृञ्जयपाञ्चालान् शरगोचरमागतान्। ममर्द्द तरसा कर्णः सिंहो मृगगणानिव।
ततः पाञ्चालराजश्च द्रौपदेयाश्च मारिष। यमौ च युयुधानश्च महिताः कर्णमभ्ययुः। ८४
तेषु व्यायच्छमानेषु कुरुपाञ्चालपाण्डुषु। प्रियानसूचणे त्यक्ता योधा जग्मुः परस्परं।
सुमनस्कास्तु कवचिनः सशिरस्त्राणभूषणाः। गदाभिर्भुषलैश्चान्यैः परिघैश्च महाबलाः।
समभ्यधावन्त मृधे कालदण्डैरिवोद्यतैः। नर्दन्तश्चाक्षयन्तश्च प्रवस्वान्तश्च मारिष।
ततो निर्ज्जघ्नुरन्योन्यं पेतुश्चान्योन्यताडिताः। वमन्तो रुधिरं गात्रैर्व्विमलिक्केक्षणायुधाः।
दन्तपूर्णैः सरुधिरैर्व्वक्त्रैर्द्दाडिमसन्निभैः। जीवन्त इव चाण्येके तस्थुः शस्त्रोपबृंहिताः। ८५०
परश्वधैश्चाप्यपरे पट्टिशैरभिभिस्तथा। शक्तिभिर्भिन्दिपालैश्च नखरप्रासतोमरैः।
ततश्चुक्षुच्छिदुश्चान्ये बिभिदुश्छिक्षिपुस्तथा। मज्जकर्त्तुश्च जगमुश्च कृद्धा रणमहार्णवे।
पेतुरन्योन्यनिहता व्यसवो रुधिरोक्षिताः। स्खलन्तः सहसा रक्तं प्रकृत्तास्यन्दना इव।
रथैरथा विनिहता हस्तिभिश्चापि हस्तिनः। नरैर्नरा हताः पेतुरश्वैरश्वाः सहस्रशः।
ध्वजाः शिरांसि कवचानि द्विपहस्ता नृणां भुजाः। क्षुरैर्भल्लार्द्धचन्द्रैश्च छिन्नाः पेतुर्महीतले। ८५५
नरांश्च नागान् मरयान् हयान्मृद्नन्महाहवे। अश्वारोहैर्हताः पूरयन्तश्छिन्नहस्ताश्च दन्तिनः।
सपताका ध्वजाः पेतुर्व्विशीर्णा इव पर्व्वताः। पत्तिभिश्च समासृत्य द्विरदाः स्यन्दनास्तथा।
हताश्च हन्यमानाश्च पातितास्चैव सर्व्वशः। अश्वारोहाः समासाद्य त्वरिताः पत्तिभिर्हताः।
सादिभिः पत्तिसङ्घाश्च निहता युधि शेरते। मृदितानीव पद्मानि प्रम्लाना इव च स्रजः।
हतानां वदनान्यासन् गात्राणि च महाहवे। रूपाण्यत्यर्थकान्तानि द्विरदास्यनृणां नृप। ८६०
ममुम्लानीव वस्त्राणि ययुर्दुर्दर्शतां परां।
इति श्रीमहाभारते कर्णपर्व्वणि सङ्कुलयुद्धे एकविंशोऽध्यायः॥ २१॥
॥ सञ्जय उवाच॥ हस्तिभिस्तु महामात्रास्तव पुत्रेण चोदिताः। धृष्टद्युम्नं जिघांसन्तः क्रुद्धाः पर्वतमभ्ययुः।
प्राच्याश्च दाक्षिणात्याश्च प्रवरा गजयोधिनः। अङ्गा बङ्गाश्च पुण्ड्राश्च मागधास्ताम्रलिप्तकाः।
मेकलाः कोशला मद्रा दशार्णा निषधास्तथा। गजयुद्धेषु कुशलाः कलिङ्गैः सह भारत।
शरतोमरनाराचैर्दृष्टिमन्तो दवाम्बुदाः। सिषिचुस्ते ततः सर्व्वे पाञ्चालबलमाहवे। ८७०
तानू मिमर्द्दिषूत्तागान् पार्ष्णयङ्कुष्ठाङ्कुशैर्नृपं। चोदितान् पार्थिवो वाणैर्नाराचैरभ्यवीवृषत्।
एकैकं दशभिः षड्भिरष्टाभिरपि भारत। द्विरदानभिविव्याध शिलैर्गिरिनिभान् शरैः।
प्रच्छाद्यमानं द्विरदैर्मेघैरिव दिवाकरं। प्रययुः पाण्डुपाञ्चाला नदन्तो निशितायुधाः।
तान्नागानभिवर्षन्तो ज्यातलीतलनादितैः। वीरनृत्यं प्रनृत्यन्तः प्रफुल्लतालप्रभादितैः।

नकुलः सहदेवश्च द्रौपदेयाः प्रभद्रकाः । सात्यकिश्च शिखण्डी च चेकितानश्च वीर्यवान् ।
समन्तात् सिषिचुर्वीरा मेघास्तोयैरिवाचलान् । ते खेच्छैः प्रेषिता नागा नरानश्वांस्तथापि ।
हस्तैरक्षिण सहदः पक्षिश्चाप्यतिमन्यवः । बिभिदुश्च विषाणाग्रैः समालिख्य च चिक्षिपुः ।
विषाणाग्रास्त्रायन्ये परिपेतुर्बिभीषणाः । प्रमुखे वर्त्तमानन्तु द्विपमङ्गस्य सात्यकिः ।
नाराचेनायतेनाशु भित्त्वा मर्माण्यपातयत् । तस्यावर्ज्जितकायस्य द्विरदादुत्पतिष्यतः ।
नाराचेनाहनद्वक्षः सात्यकिः सोऽपतद्भुवि । पाण्डुस्थापततो नागं चलन्तमिव पर्व्वतं ।
सहदेवः प्रयत्नास्त्रैर्नाराचैरहनत्त्रिभिः । विपताकं वियन्तारं विमर्म्माभ्यजीवितं ।
ते हत्वा द्विरदं भूयः सहदेवोऽङ्कमभ्ययात् । सहदेवन्तु नकुलो वारयित्वाङ्कमार्दयत् ।
नाराचैर्मदगण्डाभैस्त्रिभिर्नागं शतेन च । दिवाकरकरप्रख्यानङ्कस्त्रिक्षेप तोमरान् ।
नकुलाय शतान्यष्टौ त्रिधैकैकन्तु सोऽच्छिनत् । तथार्द्धचन्द्रेण शिरस्तस्य चिच्छेद पाण्डवः ।
स पपात हतो खेच्छस्तेनैव सह दन्तिना । अथाङ्गपुत्रे निहते हस्तिशिक्षाविशारदे ।
अङ्गाः क्रुद्धा महामात्रा नागैर्नकुलमभ्ययुः । चलत्पताकैः सुमुखैर्हेमकक्षातनुच्छदैः ।
मिमर्द्दिषन्तस्त्वरिताः प्रदीप्तैरिव पर्व्वतैः । मेकलोत्कलकालिङ्गा निषधाताम्रलिप्तकाः ।
शरतोमरवर्षाणि विमुञ्चन्तो जिघांसवः । तैस्त्रास्यमानं नकुलं दिवाकरमिवाम्बुदैः ।
परिपेतुः समंरब्धाः पाण्डुपाञ्चालसोमकाः । ततस्तदभवद्युद्धं रथिनां हस्तिभिः सह ।
सृजतां शरवर्षाणि तोमरांश्च सहस्रशः । नागानां प्रास्फुटन् कुम्भा मर्म्माणि विविधानि च ।
दन्तांश्चैवातिविद्धानां नाराचैर्भूषणानि च । तेषामष्टौ महानागांस्तुतुदुष्टा सुतेजनैः ।
सहदेवो जघानाशु तेऽपतन् सह सादिभिः । अङ्गैर्गतिभिरायम्य प्रयत्नाद्धनुरुत्तमं ।
नाराचैरहनन्नागान् नकुलः कुलनन्दनः । ततः पाञ्चालपुत्रेण द्रौपदेयाः प्रभद्रकाः ।
शिखण्डी च महानागान् सिषिचुः शरवृष्टिभिः । ते पाण्डुयोधाम्बुधरैः शत्रुद्विरदपर्व्वताः ।
बाणवर्षैर्हताः पेतुर्व्वज्रवर्षैरिवाचलाः । एवं हत्वा तव गजांस्ते पाण्डुरथकुञ्जराः ।
द्रुतं सेनामवैक्षन्त भिन्नकूलामिवापगां । तां ते सेनां समालोक्य पाण्डुपुत्रस्य सैनिकाः ।
विलोभयित्वा च पुनः कर्णं समभिदुद्रुवुः ।
इति श्रीमहाभारते कर्णपर्व्वणि सङ्कुलयुद्धे द्वाविंशोऽध्यायः ॥ २२ ॥

॥ सञ्जय उवाच ॥ सहदेवं तथा क्रुद्धं दृष्ट्वा तव वाहिनीं । दुःशासनो महाराज भ्राता भ्रातरमभ्ययात् ।
तौ समेतौ महायुद्धे दृष्ट्वा तव महारथाः । सिंहनादरवांश्चक्रुर्व्यास्फोटांश्च मुहुर्मुहुः ।
ततो भारत क्रुद्धेन तव पुत्रेण धन्विना । पाण्डुपुत्रस्त्रिभिर्व्वत्सः सोमकिर्हतो बली ।
सहदेवस्ततो राजन् नाराचेन तवात्मजं । विद्ध्वा विव्याध सप्तत्या सारथिञ्च त्रिभिः शरैः ।
दुःशासनस्ततश्चापं छित्त्वा राजन्महाहवे । सहदेवं त्रिसप्तत्या बाह्वोरुरसि चार्पयत् ।
सहदेवस्तु संक्रुद्धः खड्गं गृह्य महाहवे । आविध्य प्राक्षिपज्जत्रौ तव पुत्ररथं प्रति ।

समार्गणगुणं चापं छित्त्वा तस्य महात्मनः। निपपात ततो भूमौ च्युतः स्वर्गं इवामरात्।
अथान्यद्धनुरादाय सहदेवः प्रतापवान्। दुःशासनाय चिक्षेप बाणमन्तकरं ततः।
तमापतन्तं विविधे यमदण्डोपमप्रभं। खड्गेन शितधारेण द्विधा चिच्छेद कौरवः।
ततस्तं निशितं खड्गमाविध्य बुधि सत्वरः। धनुस्त्वान्यत् समादाय शरं जग्राह वीर्यवान्।
तमापतन्तं सहसा निस्त्रिंशं निशितैः शरैः। पातयामास समरे सहदेवो हसन्निव।
ततो बाणांसुतः षष्टिं तव पुत्रो महारथे। सहदेवरथं तूर्णं प्रेषयामास भारत।
तच्छरान् समरे राजन् वेगेनापततो बहून्। एकैकं पञ्चभिर्बाणैः सहदेवो न्यकृन्तत।
मस्तिष्यं महाबाणांस्तव पुत्रेण प्रेषितान्। अथाशौ सुबहून् बाणान् प्रेषयामास संयुगे।
तान् बाणांस्तव पुत्रोऽपि च्छित्त्वैकैकं त्रिभिः शरैः। ननाद सुमहानादं दारयाणो वसुन्धरां।
ततो दुःशासनो राजन् विद्ध्वा पाण्डुसुतं रणे। सारथिं नवभिर्बाणैर्भीमसेनस्य समार्पयत्।
ततः क्रुद्धो महाराज सहदेवः प्रतापवान्। समाधत्त शरं घोरं मृत्युकालान्तकोपमं।
विसृज्य बलवच्चापं तव पुत्राय सोऽसृजत्। स तं निर्भिद्य वेगेन भित्त्वा च कवचं महत्।
प्राविशद्धरणीं राजन्वल्मीकमिव पन्नगः। ततः संमुमुहे राजंस्तव पुत्रो महारथः।
मूढश्चैनं समालोक्य सारथिस्त्वरितो रथं। अपोवाह भृशं त्रस्तो वध्यमानः शितैः शरैः।
पराजित्य रणे तन्तु कौरव्यं पाण्डुनन्दनः। दुर्योधनबलं दृष्ट्वा प्रममाथ समन्ततः।
पिपीलिकपुटं राजन् यथा मृद्नन्नरो रुषा। तथा सा कौरवी सेना मृदिता तेन भारत।
इति श्रीमहाभारते कर्णपर्वणि सहदेवदुःशासनयुद्धे त्रयोविंशोऽध्यायः ॥ २३ ॥

॥ सञ्जय उवाच ॥ नकुलं रभसं युद्धे द्रावयन्तं वरूथिनीं। कर्णो वैकर्तनो राजन् वारयामास वै रुषा।
नकुलस्तु ततः कर्णं प्रहसन्निदमब्रवीत्। चिरस्य बत दृष्टोऽहं दैवतैः सौम्यचक्षुषा।
पश्य मां त्वं रणे पाप चतुर्भिर्विषयागतं। त्वं हि मूलमनर्थानां वैरस्य कलहस्य च।
त्वद्दोषात् कुरवः क्षीणाः समासाद्य परस्परं। त्वामद्य समरे हत्वा कृतकृत्योऽस्मि विज्वरः।
एवमुक्तः प्रत्युवाच नकुलं सूतनन्दनः। सदृशं राजपुत्रस्य धन्विनश्च विशेषतः।
प्रहरस्व च मे वीर पश्यामस्त्व पौरुषं। कर्म कृत्वा रणे शूर ततः कत्थितुमर्हसि।
अनुक्त्वा समरे तात शूरा युध्यन्ति शत्रुभिः। प्रयुध्यस्व मया सार्धं हनिष्ये दर्पमेव ते।
इत्युक्त्वा प्राहरत्तूर्णं पाण्डुपुत्राय सूतजः। विव्याध चैनं समरे त्रिसप्तत्या शिलीमुखैः।
नकुलस्तु ततो विद्धः सूतपुत्रेण भारत। अशीत्याशीविषप्रख्यैः सूतपुत्रमविध्यत।
तस्य कर्णो धनुश्छित्त्वा खड्गपट्टैः शिलाशितैः। चिच्छेद परमेष्वासः शरैः पाण्डवमर्दयन्।
ते तस्य कवचं भित्त्वा पपुः शोणितमाहवे। आशीविषा यथा नागा भित्त्वा गां सलिलं यथा।
अथान्यद्धनुरादाय हेमपृष्ठं दुरासदं। कर्णं विव्याध विंशत्या सारथिञ्च त्रिभिः शरैः।
ततः क्रुद्धो महाराज नकुलः परवीरहा। क्षुरप्रेण सुतीक्ष्णेन कर्णस्य धनुराच्छिनत्

अथैनं किन्नरध्वानैः सायकानां शतैस्त्रिभिः। आजघ्ने प्रहसन् वीरः सर्वलोकमहारथः।
कर्णमभ्यर्दितं दृष्ट्वा पाण्डुपुत्रेण मारिष। विस्मयं परमं जग्मू रथिनः सह दैवतैः।
अथान्यद्धनुरादाय कर्णो वैकर्तनस्तदा। नकुलं पञ्चभिर्बाणैर्ललाटे समार्पयत्।
तत्रस्थैरथ तैर्बाणैर्माद्रीपुत्रो व्यरोचयत्। स्वरश्मिभिरिवादित्यो भुवनं विसृजन् प्रभाः।
नकुलस्तु ततः कर्णं विद्ध्वा सप्तभिराशुगैः। अथास्य धनुषः कोटिं पुनश्चिच्छेद मारिष।
सोऽन्यत् कार्मुकमादाय समरे वेगवत्तरं। नकुलस्य ततो बाणैः समन्ताच्छादयद्दिशः।
सञ्छाद्यमानः सहसा कर्णचापच्युतैः शरैः। चिच्छेद च शरांस्तूर्णं शरैरेव महारथः।
ततो बाणमयं जालं विततं द्यौरिव दृश्यते। खद्योतानामिव व्रातैः सम्पतद्भिर्यथानभः।
तैर्विमुक्तैः शरशतैश्छादितं गगनं तदा। शलभानां यथा व्रातैस्तदद्दासीद्दिशाम्पते।
ते शरा हेमविकृताः सम्पतन्तो मुखर्क्षुजः। श्रेणीकृता बकाश्चन्द्रे क्रौञ्चाः श्रेणीकृता इव।
बाणजालावृते द्यौश्च च्छादिते च दिवाकरे। न स्म सम्पतते भूम्यां किञ्चिदप्यन्तरीक्षगं।
निरुद्धे तत्र मार्गे च शरसङ्घैः समन्ततः। व्यरोचेतां महात्मानौ कालसूर्याविवोदितौ।
कर्णचापच्युतैर्बाणैर्बध्यमानास्तु सोमकाः। अवालीयन्त राजेन्द्र वेदनार्ता भृशार्दिताः।
नकुलस्य तथा बाणैर्हन्यमाना चमूस्तव। व्यशीर्यत दिशो राजन् वातनुन्ना इवाम्बुदाः।
ते सेने हन्यमाने तु ताभ्यां दिव्यैर्महाशरैः। शरपातमपाक्रम्य तस्थतुः प्रेक्षके तदा।
प्रोत्सारितजने तस्मिन् कर्णपाण्डवयोः शरैः। अविध्येतां महात्मानावन्योन्यं शरवृष्टिभिः।
विदर्शयन्तौ दिव्यानि शस्त्राणि रणमूर्द्धनि। च्छादयन्तौ च सहसा परस्परवधैषिणौ।
नकुलेन शरा मुक्ताः कङ्कवर्हिणवाससः। सूतपुत्रमवच्छाद्य व्यतिष्ठत यथाम्बरे।
तथैव सूतपुत्रेण प्रेषिताः परमाहवे। पाण्डुपुत्रमवच्छाद्य व्यतिष्ठन्ताम्बरे शराः।
शरवेश्मप्रविष्टौ तौ दृश्येते न कैश्चन। सूर्याचन्द्रमसौ राजन् छाद्यमानौ घनैरिव।
ततः क्रुद्धो रणे कर्णः कृत्वा घोरतरं वपुः। पाण्डवं छादयामास समन्ताच्छरवृष्टिभिः।
सोऽतिच्छन्नो महाराज सूतपुत्रेण पाण्डवः। न चकार व्यथां राजन् भास्करो जलदैर्यथा।
ततः प्रहस्याधिरथिः शरजालानि मारिष। प्रेषयामास समरे शतशोऽथ सहस्रशः।
एकच्छायमभूत् सर्वं तस्य बाणैर्महात्मनः। अभ्रच्छायेव सञ्जज्ञे सम्पतद्भिः शरोत्तमैः।
ततः कर्णो महाराज धनुश्चित्त्वा महात्मनः। सारथिं पातयामास रथनीडाद्भुवि स्थितं।
ततोऽश्वांश्चतुरस्तस्य चतुर्भिर्निशितैः शरैः। यमस्य भवनं तूर्णं प्रेषयामास भारत।
अथास्य तं रथं दिव्यं तिलशो व्यधमच्छरैः। पताकाञ्चक्ररक्षांश्च गदां खड्गञ्च मारिष।
शतचन्द्रञ्च तच्चर्म सर्वोपकरणानि च। हताश्वो विरथश्चैव विवर्मा च विशाम्पते।
अवतीर्य रथात्तूर्णं परिघं गृह्य धिष्ठितः। तमुद्यन्तं महाघोरं परिघं तस्य सूतजः।
व्यहनत् सायकैराजन् सुतीक्ष्णैर्भारसाधनैः। व्यायुधश्चैनमालक्ष्य शरैः सञ्जतपर्वभिः।

अर्द्यमानैरभिः कर्णो न चैनं समपीडयत्। स हन्यमानः समरे क्षतास्त्रेण बली यथा।
प्राद्रवत् सरसा राजन्नकुलो व्याकुलेन्द्रियः। तमभिद्रुत्य राधेयः प्रहसन् वै पुनः पुनः।
सज्यमस्य धनुः कण्ठे व्यवासृजत भारत। ततः स मुमुहे राजन् कण्ठासक्तमहद्धनुः।
परिवेशमनुप्राप्तो यथा स्याद्वोन्नि चन्द्रमाः। यथैव चाम्बितो मेघः शक्रचापेन शोभितः।
तमब्रवीत्ततः कर्णो व्यर्थं व्याहृतवानसि। वदेदानीं पुनर्ब्रूहि बध्यमानः पुनः पुनः।
मायोत्सीः कुरुभिः सार्द्धं बलवद्भिश्च पाण्डव। सदृशैस्तात युध्यस्व क्रीडां मा कुरु पाण्डव।
गृहे वा गच्छ माद्रेय यत्र वा कृष्णफाल्गुनौ। एवमुक्त्वा महाराज व्यसर्जयत तं तदा।
बध्यमानस्तु तं शूरो नाहनद्भूर्व्यचिन्तदा। स्मृत्वा कुन्त्या वचो राजंस्तत एनं व्यसर्जयत्।
विसृष्टः पाण्डवो राजन् सूतपुत्रेण धन्विना। क्रीडन्निव जगामाथ युधिष्ठिररथं प्रति।
आरुरोह रथञ्चापि सूतपुत्रप्रतापितः। निःश्वसन् दुःखसन्तप्तः कुलास्त्र इव पन्नगः।
तं विजित्याथ कर्णोऽपि पाञ्चालांस्त्वरितो ययौ। रथेनादित्यवर्णेन चन्द्रवर्णहयेन च।
तत्राक्रन्दो महानासीत् पाण्डवानां विशाम्पते। दृष्ट्वा सेनापतिं यान्तं पाञ्चालानां रथव्रजान्।
तत्राकरोन्महाराज कदनं सूतनन्दनः। मध्यं प्राप्ते दिनकरे चन्द्रवद्विचरन् प्रभुः।
भग्नचक्ररथैः कैश्चित् छिन्नध्वजपताकिभिः। हतावशेषैर्हतसूतैः प्रभग्नाक्षैश्च मारिष।
ह्रियमाणानपश्याम पाञ्चालानां रथव्रजान्। तत्र तत्र च सम्भ्रान्ता विचेरू रथकुञ्जराः।
दावाग्निपरिदग्धाङ्गा यथैव स्युर्महावने। भिन्नकुम्भाद्रुधिरार्द्रैश्छिन्नहस्तास्च वारणाः।
छिन्नगात्रावरास्चैव छिन्नबालधयोऽपरे। छिन्नाभ्राणीव सम्पेतुर्हन्यमाना महात्मना।
अपरे चाश्विता नागा नाराचशरतोमरैः। तमेवाभिमुखं जग्मुः शलभा इव पावकं।
अपरे निष्टनन्तश्च व्यदृश्यन्त महाद्विपाः। चरन्तः शोणितं गात्रैर्नागा इव जलस्रवाः।
उरश्छदैर्विमुक्तास्च बालबन्धैश्च वाजिनः। राजतैश्च तथा कांस्यैः शौवर्णैश्चैव भूषणैः।
हीनांश्चाभरणैश्चैव खलीनैश्च विवर्जितान्। वालैश्च कुथाभिश्च तूणीरैः पतितैरपि।
निहतैः सादिभिश्चैव शूरैराहवशोभिभिः। अपश्याम रणे तत्र भ्राम्यमाणान् हयोत्तमान्।
प्रासैः खड्गैश्च संयूतानृष्टिभिश्चापि भारत। हयसादीनपश्याम कङ्कुकोष्णीषधारिणः।
निहतान् वध्यमानांश्च वेपमानांश्च भारत। नानाङ्गावयवैर्हीनांश्चैव तत्रैव भारत।
रथान् हेमपरिष्कारान् संयुक्तान् जवनैर्हयैः। भ्राम्यमानानपश्याम हतेषु रथिषु द्रुतं।
भग्नाक्षकूबरान् कांश्चिद्भग्नचक्रांश्च भारत। विपताकध्वजांस्त्यक्तान् छिन्नेषादण्डबन्धुरान्।
विहतावधिनश्चैव धावमानांश्चतस्ततः। सूतपुत्ररथैर्लोलैर्हन्यमानान् विशाम्पते।
विशस्त्रांश्च तथैवान्यान् शस्त्रांश्च हतान् बहून्। तारकाजालसंच्छन्नान् वरघण्टाविशोभितान्।
नानावर्णविचित्राभिः पताकाभिरलङ्कृतान्। वारणाननुपश्यामो धावमानान् समन्ततः।
शिरांसि बाहूरूंश्च छिन्नान्यंशैश्च। कर्णचापच्युतैर्बाणैरपश्याम समन्ततः।

महान् व्यतिकरो रौद्रो योधानामन्वपद्यत । कर्णसायकनुन्नानां युध्यतां च शितैः शरैः ।
ते बध्यमानाः समरे सूतपुत्रेण सृञ्जयाः । तमेवाभिमुखं यान्ति पतङ्गा इव पावकं ।
तं दहन्तमनीकानि तत्र तत्र महारथं । क्षत्रिया वज्रघातासुर्युगान्ताग्निमिवोल्बणं ।
हतशेषास्तु ये वीराः पाञ्चालानां महारथाः । तान् प्रभग्नान् द्रुताभीरुः पृष्ठतो विकिरञ्शरैः ।
अभ्यधावत तेजस्वी विशीर्णकवचध्वजान् । पातयामास तान् बाणैः सूतपुत्रो महाबलः ।
मध्यन्दिनमनुप्राप्तो भूतानीव तमोनुदः ।
इति श्रीमहाभारते कर्णपर्व्वणि कर्णयुद्धे चतुर्विंशतितमोऽध्यायः ॥ २४ ॥
॥ सञ्जय उवाच ॥ युयुत्सुं तव पुत्रस्य द्रुतमेत्य बलं महत् । उलूको न्यपतत्तूर्णं तिष्ठतिष्ठेति चाब्रवीत् ।
युयुत्सुश्च ततो राजन् शितधारेण पत्त्रिणा । उलूकं ताडयामास वज्रेणेव महाबलं ।
उलूकस्तु ततः क्रुद्धस्तव पुत्रस्य संयुगे । क्षुरप्रेण धनुश्छित्त्वा तापयामास कर्णिना ।
तदपास्य धनुश्छिन्नं युयुत्सुर्वेगवत्तरं । अन्यदादत्त सुमहच्चापं भैरवलोचनः ।
शाकुनिस्तु ततः षष्ठ्या विव्याध भरतर्षभ । सारथिं त्रिभिरानर्च्छत्तच्च भूयो व्यविध्यत ।
उलूकस्तान् विशत्या विद्ध्वा स्वर्णविभूषितैः । अथास्य समरे क्रुद्धो ध्वजञ्चिच्छेद काञ्चनं ।
स च्छिन्नयष्टिः सुमहान् शीर्य्यमाणो महाध्वजः । पपात प्रमुखे राजन् युयुत्सोः काञ्चनध्वजः ।
ध्वजमुन्मथितं दृष्ट्वा युयुत्सुः क्रोधमूर्च्छितः । उलूकं पञ्चभिर्बाणैरजघान स्तनान्तरे
उलूकस्य समरे तैलधौतेन मारिष । शिरश्चिच्छेद भल्लेन वन्तुभरतसत्तम ।
तच्छिन्नमपतद्भूमौ युयुत्सोः सारथेस्तदा । तारारूपं यथा चित्रं निपपात महीतले ।
जघान चतुरोऽश्वांश्च तस्य विव्याध सप्तभिः । सोऽतिविद्धो बलवता प्रत्यपाधाद्रथान्तरं ।
तं निर्जित्य रणे राजन्नुलूकस्तवरितो ययौ । पाञ्चालान् सृञ्जयांश्चैव विनिघ्नन्निशितैः शरैः ।
शतानीकं महाराज श्रुतकर्म्मा सुतस्तव । व्यश्वसूतरथञ्चक्रे निमेषार्द्धादसंभ्रमः ।
हताश्वे तु रथे तिष्ठन् शतानीको महारथः । गदां चिक्षेप संक्रुद्धस्तव पुत्रस्य मारिष ।
सा क्षुण्णा स्यन्दनं भस्म हयांश्चैव ससारथीन् । पपात धरणीं तूर्णं दारयन्तीव भारत ।
तावुभौ विरथौ वीरौ कुरूणां कीर्त्तिवर्द्धनौ । व्यपाक्रमेतां युद्धात्तु प्रेक्ष्यमाणौ परस्परं ।
पुत्रस्तु तव सम्भ्रान्तो विधिवो रथमारुहत् । शतानीकोऽपि त्वरितः प्रतिविन्ध्यरथं गतः ।
सुतसोमस्तु शकुनिर्विद्ध्वा तु निशितैः शरैः । नाकम्पयत् सुसंक्रुद्धो वार्ष्णेय इव पर्व्वतं ।
सुतसोमस्तु तं दृष्ट्वा पितुरत्यन्तवैरिणं । शरैरनेकसाहस्रैश्छादयामास भारत ।
तान् शरान् शकुनिस्तूर्णं चिच्छेदान्यैः पतत्रिभिः । लघ्वस्त्रविजयोधी च जितकाशी च संयुगे ।
निवार्य्य समरे चापि शरांस्तान्निशितैः शरैः । आजघान सुसंक्रुद्धः सुतसोमन्तिभिः शरैः ।
तस्याश्वान् केतनं सूतं तिलशो व्यधमच्छरैः । शयानस्तव माहाराज तत उच्चुक्रुशुर्जनाः ।
हताश्वो विरथश्चैव च्छिन्नकेतुश्च मारिष । धन्वी धनुर्ज्यरं गृह्य रथाद्भूमावतिष्ठत ।

व्यसृजत् सायकांश्चैव स्वर्णपुङ्खान् शिलाशितान् । छादयामास समरे तव श्यालस्य तं रथं ।
शलभानामिव व्रातान् शरव्रातान्महारथः । रथोपगान् समीक्ष्यैव विव्यधे नैव सौबलः ।
प्रममाथ शरांस्तस्य शरव्रातैर्महायशाः । तत्रातुष्यन्त योधास्च सिद्धाश्चापि दिवि स्थिताः
सुतसोमस्य तत् कर्म दृष्ट्वा अद्भुतमद्भुतं । रथस्थं शकुनिं यन्तं पदातिः समयोधयत् ।
तस्य तीक्ष्णैर्महावेगैर्भल्लैः सन्नतपर्व्वभिः । व्यहनत् कार्मुकं राजंस्तूणीरांश्चैव सर्व्वशः । १०९०
स च्छिन्नधन्वा विरथः खड्गमुद्यम्य चासदत् । वैदूर्य्योत्पलवर्णाभं दन्तिदन्तमयत्सरुं ।
भ्राम्यमाणं ततस्तस्तु विमलाम्बरवर्च्चसं । कालदण्डोपमं मेने सुतसोमस्य धीमतः ।
सोऽचरत् महसा खड्गी मण्डलानि महाबलः । चतुर्दश महाराज शिक्षाबलसमन्वितः ।
भ्रान्तमुद्भ्रान्तमाविद्धमाप्लुतं विप्लुतं सृतं । सम्पातं समुदीर्णञ्च दर्शयामास संयुगे ।
सौबलस्तु ततस्तस्य शरांश्चिच्छेप वीर्य्यवान् । तानापतत एवाशु चिच्छेद परमासिना । १०९५
ततः क्रुद्धो महाराज सौबलः पुनरेव च । प्राहिणोत् सुतसोमाय शरानाशीविषोपमान् ।
चिच्छेद तांस्तु खड्गेन शिक्षया च बलेन च । दर्शयन् लाघवं युद्धे तार्क्ष्यतुल्यपराक्रमः ।
तस्य मच्चरतो राजन्मण्डलावर्त्तने तदा । क्षुरप्रेण सुतीक्ष्णेन खड्गं चिच्छेद सुप्रभं ।
स च्छिन्नः सहसा भूमौ निपपात महानसिः । अर्द्धमस्य स्थितं हस्ते सुतसोमस्तु भारत ।
क्षिप्रमाच्छाद्य निस्त्रिंशमवप्लुत्य पदानि षट् । प्राविध्यत ततः क्रोधं सुतसोमो महारथः । १०१०
स च्छित्त्वा सगुणञ्चापं रोषेण तस्य महात्मनः । पपात धरणीं तूर्णं खर्णवज्रविभूषितं ।
सुतसोमस्ततोऽगच्छच्छ्रुतकीर्त्तेर्महारथं । सौबलोऽपि धनुर्गृह्य घोरमन्यत् सुदुर्ज्जयं ।
अभ्ययात् पाण्डवानीकं निघ्नन् शत्रुगणान् बहून् । तत्र नादो महानासीत् पाण्डवानां विशाम्पते ।
सौबलं समरे दृष्ट्वा विचरन्तमभीतवत् । तान्यनीकानि दृप्तानि शस्त्रवन्ति महान्ति च ।
द्राव्यमाणान्यदृश्यन्त सौबलेन महात्मना । यथा दैत्यचमूं राजन् देवराजो ममर्द्द ह १०१५
तथैव पाण्डवीं सेनां सौबलेयो व्यनाशयत् ।

इति श्रीमहाभारते कर्णपर्व्वणि सुतसोमसौबलयुद्धे पञ्चविंशोऽध्यायः । २५ ॥

॥ सञ्जय उवाच ॥ धृष्टद्युम्नं तपो राजन् वारयामास संयुगे । यथा दृष्ट्वा वने सिंहं शरभो वारयेद्बुधि ।
निरुद्धः पार्षतस्तेन गौतमेन बलीयसा । पदात्पदं विचलितुं नाशक्नत्च भारत ।
गौतमस्य रथं दृष्ट्वा धृष्टद्युम्नरथं प्रति । विचेसुः सर्व्वभूतानि जयं प्राप्तञ्च मेनिरे ।
तत्रावोचन् विमनसो रथिनः सादिनस्तथा । द्रोणस्य निधनाल्लूनं संक्रुद्धो द्विपदाम्बरः । १०२०
शारत्वतो महातेजा दिव्यास्त्रविदुदारधीः । अपि स्वस्ति भवेदद्य धृष्टद्युम्नस्य गौतमात् ।
अपोयं वाहिनीं कृत्स्नां मुच्येत महतो भयात । अयं ब्राह्मणः सर्व्वान्न नो हन्यात् समागतान् ।
यादृशं दृश्यते रूपमन्तकप्रतिमं भृशं । गमिष्यत्यद्य पदवीं भारद्वाजस्य गौतमः ।

आचार्यः शिष्यहस्तश्च विजयी च सदा युधि । अस्त्रवान् वीर्यसम्पन्नः क्रोधेन च समन्वितः ।
पार्षतश्च महायुद्धे विमुखोऽद्याभिलक्ष्यते । इत्येवं विविधा वाचस्तावकानां परैः सह ।
व्यश्रूयन्त महाराज तयोस्तत्र समागमे । विनिःश्वस्य ततः क्रोधात् कृपः शारद्वतो नृप ।
पार्षतञ्चार्दयामास निशितैः सर्वमर्मसु । स हन्यमानः समरे गौतमेन महात्मना ।
कर्त्तव्यं न स्म जानाति मोहेन महता वृतः । तमब्रवीत्ततो यज्ञा कश्चित् तेमन्तु पार्षत
ईदृशं व्यसनं युद्धे न ते दृष्टं मया क्वचित् । दैवयोगात्तु ते बाणा न्यपतन्मर्ममेदिनः ।
प्रेषिता द्विजमुख्येन मर्माण्युद्दिश्य सर्वतः । व्यवर्त्तन्त वृथा तूर्णं नदीवेगमिवार्णवात् ।
अवध्यं ब्राह्मणं मन्ये येन ते विकमो हृतः । धृष्टद्युम्नस्ततो राजन् शनकैरब्रवीद्वचः ।
मुह्यते मे मनस्तात गात्रस्वेदश्च जायते । वेपथुश्च शरीरे मे रोमहर्षश्च जायते ।
वर्जयन् ब्राह्मणं युद्धे शनैर्याहि यतोऽर्जुनः । अर्जुनं भीमसेनं वा समरे प्राप्य सारथे ।
क्षेममद्य भवेदेवमेषा मे नैष्ठिकी मतिः । ततः प्रायान्महाराज सारथिस्त्वरयन् हयान् ।
यतो भीमो महेष्वासो युयुधे तव सैनिकैः । प्रद्रुतञ्च रथं दृष्ट्वा धृष्टद्युम्नस्य सारथिः ।
किरन् शरशतान्येव गौतमोऽनुययौ तदा । शङ्खञ्च पूरयामास मुञ्जर्ममुञ्जरिन्दमः ।
पार्षतं त्रासयामास मर्त्तेयो नमुचिं यथा । शिखण्डिनन्तु समरे भीष्मस्तृणं दुरासदं ।
कार्त्तिक्यो वारयामास सायन्निव मुञ्जर्ममुञ्जः । शिखण्डी तु ममामाद्य हृदिकानां महारथं ।
पञ्चभिर्निशितैर्भल्लैश्चतुर्दश समाहनत् । कृतवर्म्मा तु भल्लेन भित्त्वा षष्ठा पतत्रिभिः ।
धनुरेकेन चिच्छेद हसन् राजन्महारथः । अथान्यद्धनुरादाय द्रुपदस्यात्मजो बली ।
तिष्ठतिष्ठेति भल्लेन हार्दिक्यं प्रत्यभाषत । ततोऽस्य नवतिं बाणान् वक्षःपुङ्खान् सुतेजनान् ।
प्रेषयामास राजेन्द्र तेऽस्याभग्यन्त वर्म्मणः । वितथांस्तान् समालक्ष्य पतितांश्च मही तले ।
क्षुरप्रेण सुतीक्ष्णेन कार्म्मुकं चिच्छिदे मुखं । अथैनं छिन्नधन्वानं भग्नशृङ्गमिवर्षभं ।
अशीत्या मार्गणैः क्रुद्धो बाह्वोरुरसि चार्पयत् । कृतवर्म्मा तु भल्लेन मार्गणैः क्षतविक्षतः ।
ववाम रुधिरं गात्रैः कुम्भाभ्यामिव कुञ्जरः । रुधिरेण परिक्लिन्नः कृतवर्म्मा व्यराजत ।
वर्षेण क्लेदितो राजन् यथा गैरिकपर्व्वतः । अथान्यद्धनुरादाय समरेष्वगुणं प्रभुः ।
शिखण्डिनं बाणगणैः स्कन्धदेशे व्यताडयत् । स्कन्धदेशे स्थितैर्बाणैः शिखण्डी तु व्यराजत ।
शाखाप्रशाखाविपुलः समहान् पादपो यथा । तावन्योन्यं मुखं विद्ध्वा रुधिरेण समुक्षितौ ।
अन्योन्यमभिसंरब्धौ रेजतुर्वृषभाविव । अन्योन्यस्य वधे यत्नं कुर्व्वाणौ तौ महारथौ ।
व्यत्याश्चरतुस्तत्र मण्डलानि महास्वनः । कृतवर्म्मा महाराज पार्षतं निशितैः शरैः ।
रणे विव्याध सप्तत्या स्वर्णपुङ्खैः शिलाशितैः । ततोऽस्य समरे बाणं भोजः प्रहरतांवरः ।
जीवितान्तकरं घोरं व्यसृजत्त्वरयान्वितः । स तेनाभिहतो राजन् मूर्च्छामाशु समाविशत् ।

ध्वजयष्टिञ्च महता शिक्षिपे कम्पलाकृतः। अपोवाह रणात्तूर्णं सारथीरथिनाम्बरं।
हार्दिक्यशरमन्तप्तं निःश्वसन्तं पुनः पुनः। पराजिते ततः शूरे द्रुपदस्यात्मजे प्रभो।
व्यद्रवत् पाण्डवीसेना वध्यमाना समन्ततः। १०३५
इति श्रीमहाभारते कर्णपर्व्वणि संकुलयुद्धे षड्विंशोऽध्यायः॥ २६ ॥

॥ सञ्जय उवाच॥ श्वेताश्वोऽथ महाराज व्यधमत्तावकं बलं। यथा वायुः समासाद्य तूलराशिं समन्ततः।
प्रत्युद्ययुस्त्रिगर्त्तास्ते शिबयः कौरवैः सह। शाल्वाः संशप्तकाश्चैव नारायणबलञ्च यत्।
सत्यसेनश्चन्द्रदेवो मित्रदेवः सुतञ्जयः। भौश्रुतिश्चित्रसेनश्च मित्रवर्म्मा च भारत।
सुशर्म्मा वसुधर्म्मा च सुवर्म्मा चैव भारत। त्रिगर्त्तराजः समरे भ्रातृभिः परिवारितः।
पुत्रैश्चैव महेष्वासैर्नानाशस्त्रविशारदैः। व्यसृजन्त शरव्रातान् किरन्तोऽर्জ্জुनमाहवे। १०४०
अभ्यवर्त्तन्त महता वार्ध्योघा इव सागरं। ते वर्ज्जुनं समासाद्य योधाः शतसहस्रशः।
अगच्छन् विलयं सर्व्वे तार्क्ष्यं दृष्ट्वेव पन्नगाः। ते हन्यमानाः समरे नाजह्रुः पाण्डवं रणे।
हन्यमाना महाराज शलभा इव पावकं। सत्यसेनस्त्रिभिर्बाणैर्व्विव्याध युधि पाण्डवं।
मित्रदेवस्त्रिषष्ट्या तु चन्द्रसेनस्तु सप्तभिः। मित्रवर्म्मा त्रिसप्तत्या भौश्रुतिश्चापि सप्तभिः।
शतुञ्जयस्तु विंशत्या सुशर्म्मा नवभिः शरैः। स विद्धो बहुभिः संख्ये प्रतिविव्याध तान्नृपान्। १०४५
भौश्रुतिं सप्तभिर्व्विद्ध्वा सत्यसेनं त्रिभिः शरैः। शतुञ्जयञ्च विंशत्या चन्द्रदेवं तथाऽष्टभिः।
मित्रदेवं शतेनैव श्रुतसेनं त्रिभिः शरैः। नवभिर्म्मित्रवर्म्माणं सुशर्म्माणं तथाऽष्टभिः।
शतुञ्जयञ्च राजानं हत्वा तत्र शिलाशितैः। भौश्रुतेः शिरस्त्राणं शिरः कायादपाहरत्।
त्वरितश्चन्द्रदेवश्च शरैस्त्रिभिर्यमक्षयं। तथेतरान्महाराज यतमानान्महारथान्।
पञ्चभिः पञ्चभिर्बाणैरेकैकं प्रत्यवारयत्। सत्यसेनस्तु संक्रुद्धस्तोमरं व्यसृजन्महत्। १०५०
समुद्दिश्य रणे कृष्णं सिंहनादं ननाद च। स निर्भिद्य भुजं सव्यं माधवस्य महात्मनः।
अयस्मयो हेमदण्डो जगाम धरणीं तदा। माधवस्य तु विद्धस्य तोमरेण महारणे।
प्रतोदः प्रापतद्धस्ताद्रश्मयश्च विशाम्पते। वामदेवं विभिन्नाङ्गं दृष्ट्वा पार्थो धनञ्जयः।
क्रोधमाहारयत्तीव्रं कृष्णञ्चेदमुवाच ह। प्रापयाश्वान्महाबाहो सत्यसेनं प्रति प्रभो।
यावदेनं शरैस्तीक्ष्णैर्नयामि यमसादनं। प्रतोदं गृह्य सोऽन्यत्तु रश्मीनपि यया पुरा। १०५५
वाहयामास तानश्वान् सत्यसेनरथं प्रति। विध्वंसमानन्तु निर्भिन्नं दृष्ट्वा पार्थो धनञ्जयः।
सत्यसेनं शरैस्तीक्ष्णैर्वारयित्वा महारथः। ततः सुनिशितैर्भल्लै राजन्तस्य महद्धनुः।
कुण्डलोपचितं कायात् चकर्त्त प्रहसन्निव। तं निकृत्य शितैर्बाणै र्म्मित्रवर्म्माणमाक्षिपत्।
वत्सदन्तेन तीक्ष्णेन मारयिष्यन्नरिन्दम। ततः शरशतैर्भूयः संशप्तकगणान् बली।
पातयामास संक्रुद्धः शतशोऽथ सहस्रशः। ततो रजतपुङ्खेन राजन् शीर्षं महात्मनः। १०६०
मित्रसेनस्य चिच्छेद क्षुरप्रेण महारथः। सुशर्म्माणं सुसंक्रुद्धो जत्रुदेशे समार्दयत्।

ततः संशप्तकाः सर्वे परिवार्य धनञ्जयं । शस्त्रैरधर्म्यमृद्यः क्रुद्धा नादयन्तो दिशो दश ।
अभ्यर्दितस्तु नैर्ऋतिष्णुः शक्रतुल्यपराक्रमः । ऐक्ष्वमस्त्रममेयात्मा प्रादुश्चक्रे महारथः ।
ततः शरसहस्राणि प्रादुरासन् विशाम्पते । ध्वजानां छिद्यमानानां कार्मुकाणाञ्च मारिष ।
रथानां सपताकानां तूणीराणां युगैः सह । अक्षाणामथ चक्राणां योक्त्राणां रश्मिभिः सह ।
कूबराणां वरूथानां पृषत्कानाञ्च संयुगे । अश्वानां पतताञ्चापि प्राणानामृष्टिभिः सह ।
गदानां परिघाणाञ्च शक्तितोमरपट्टिशैः । शतघ्नीनां सचक्राणां भुजाग्रैरूरुभिः सह ।
कण्ठसूत्राङ्गदानाञ्च केयूराणाञ्च मारिष । हाराणामथ निष्काणां तनुत्राणाञ्च भारत ।
कवचानां व्यजनानाञ्च शिरसां मुकुटैः सह । अश्रूयत महाशब्दस्तत्र तत्र विशाम्पते ।
सकुण्डलानि स्वक्षाणि पूर्णचन्द्रनिभानि च । शिरांस्युर्व्यामदृश्यन्त ताराजालमिवाम्बरे ।
सस्रग्वीणि सुवासांसि चन्दनेनोक्षितानि च । शरीराणि व्यदृश्यन्त निहतानां महीतले ।
गन्धर्वनगराकारं घोरमायोधनं तदा । निहतैः राजपुत्रैश्च क्षत्रियैश्च महाबलैः ।
हस्तिभिः पतितैश्चैव तुरङ्गैश्चाभवन्मही । अगम्यरूपा समरे विशीर्णैरिव पर्वतैः ।
नाभीचक्रपयस्तत्र पाण्डवस्य महात्मनः । निघ्नतः शात्रवान् भल्लैर्हस्त्यश्वं चास्यतो महत् ।
आतङ्कादिव मोदन्ति रथचक्राणि मारिष । चरतस्तस्य संग्रामे तस्मिन् लोहितकर्दमे ।
मीदमानानि चक्राणि ममूक्षुस्तुरगा भृशं । श्रमेण महता युक्ता मनोमारुतरंहसः ।
बध्यमानन्तु तत् सैन्यं पाण्डुपुत्रेण धन्विना । प्रायशो विमुखं सर्वं नावतिष्ठत भारत ।
तान् जित्वा समरे जिष्णुः संशप्तकगणान् बहून् । विरराज तदा पार्थो विधूमोऽग्निरिव ज्वलन् ।

इति श्रीमहाभारते कर्णपर्वणि संशप्तकजये सप्तविंशोऽध्यायः ॥ २७ ॥

॥ सञ्जय उवाच ॥ युधिष्ठिरं महाराज विसृजन्तं शरान् बहून् । स्वयं दुर्योधनो राजा प्रत्यगृह्णादभीतवत् ।
तमापतन्तं महता तव पुत्रं महारथं । धर्मराजो द्रुतं विद्ध्वा तिष्ठतिष्ठेति चाब्रवीत् ।
स तु तं प्रतिविव्याध नवभिर्निशितैः शरैः । मारयिष्यास्य भल्लेन भृशं क्रुद्धोऽभ्यताडयत ।
ततो युधिष्ठिरो राजन् स्वर्णपुङ्खान् शिलीमुखान् । दुर्योधनाय चिक्षेप चतुर्दश शिलाशितान् ।
चतुर्भिश्चतुरो वाहांस्तस्य हत्वा महारथः । पञ्चमेन शिरः कायात् सारथेश्च समाक्षिपत् ।
षष्ठेन तु ध्वजं राज्ञः सप्तमेन तु कार्मुकं । अष्टमेन तथा खड्गं पातयामास भूतले ।
पञ्चभिर्नृपतिञ्चापि धर्मराजोऽर्दयद्भृशं । हताश्वात्तु रथात्तस्मादवप्लुत्य सुतस्तव ।
उत्तमं व्यसनं प्राप्तो भूमावेवावतिष्ठत । तन्तु लक्ष्मगतं दृष्ट्वा कर्णद्रौणिकृपादयः ।
अभ्यवर्तन्त समरे परीप्सन्तो नराधिपं । अथ पाण्डुसुताः सर्वे परिवार्य युधिष्ठिरं ।
अन्वयुः समरे राजंस्ततो युद्धमवर्तत । ततस्तूर्यसहस्राणि प्रावादयन्त महाहवे ।
ततः किलकिलाशब्दः प्रादुरासीन्महीपते । यत्राभ्यगच्छन् समरे पाञ्चालाः कौरवैः सह ।
नरा नरैः समाजग्मुर्वारणा वरवारणैः । रथाश्च रथिभिः सार्द्धं हयाश्च हयसादिभिः ।

द्वन्द्वान्यासन्महाराज प्रेक्षणीयानि संयुगे । विविधान्यप्रचित्यानि शस्त्रवन्त्युत्तमानि च ।
ते शूराः समरे सर्व्वे चित्रं लघु च सुष्ठु च । अयुध्यन्त महावेगाः परस्परवधैषिणः ।
अन्योन्यं समरे जघ्नुर्योधव्रतमनुष्ठिताः । न हि ते समरं चक्रुः पृष्ठतो वै कथञ्चन ।
मुहूर्त्तमिव तद्युद्धमासीन्मधुरदर्शनं । तत उन्मत्तवद्राजन्निर्म्मर्य्यादमवर्त्तत ।
रथी नागं समासाद्य दारयन्निशितैः शरैः । प्रेषयामास कालाय शरैः सन्नतपर्व्वभिः ।
नागा हयान् समासाद्य विचिपन्तो बहून्रणे । दारयामासुरत्युग्रं तत्र तत्र तदा तदा ।
हयारोहाश्च बहवः परिवार्य्य हयोत्तमान् । तलशब्दवरांश्चक्रुः सम्पतन्तस्ततस्ततः ।
धावमानांस्ततस्तांस्तु द्रवमानान्महागजान् । पार्श्वतः पृष्ठतश्चैव निजघ्नुर्हयसादिनः ।
विद्राव्य च बहूनश्वान्नागा राजन्मदोत्कटाः । विषाणैश्चापरे जघ्नुर्मृदन्तश्चापरे भृशं ।
मात्तारोहांश्च तुरगान् विषाणैर्व्विविधूरुषा । अपरे चिक्षिपुर्व्वेगात् प्रगृह्यातिबलास्तदा ।
पादातैराहता नागा विरवेषु समन्ततः । चक्रुरार्त्तस्वरं घोरं दुद्रुवुश्च दिशो दश ।
पदातीनान्तु महसा प्रद्रुतानां महाहवे । उत्सृज्याभरणं तूर्णमववव्रुरणाजिरे ।
निमित्तं मन्यमानास्तु परिणाम्य महागजाः । जगृहुर्व्विभिदुश्चैव चित्राण्याभरणानि च ।
तांस्तु तत्र प्रमत्तान् वै परिवार्य्य पदातयः । हस्त्यारोहान्निजघ्नुस्ते महावेगा बलोत्कटाः ।
अपरे हस्तिभिर्हस्तैः खं विक्षिप्ता महाहवे । निपतन्तो विषाणाग्रैर्भृशं विद्धाः सुशिक्षितैः ।
अपरे महसा गृह्य विषाणैरेव सूदिताः । मेघान्तरं समासाद्य केचित्तत्र महागजैः ।
क्षुण्णगात्रा महाराज विक्षिप्य च पुनः पुनः । अपरे व्यजनानीव विभ्रम्य निहता भृशं ।
पुरःसराश्च नागानामपरेषां विशाम्पते । शरीराण्यतिविद्धानि तत्र तत्र रणाजिरे ।
प्रतिमानेषु कुम्भेषु दन्तवेष्टेषु चापरे । निगृहीता भृशं नागाः प्रासतोमरशक्तिभिः ।
निगृह्य च गजाः केचित् पार्श्वस्थैर्भृशदारुणैः । रथाश्च सादिभिस्तत्र भंक्त्वा न्यपतन् भुवि ।
महत्यां सादिनस्तत्र तोमरेण महास्पृशे । भूमावस्टृङ् वेगेन सचर्म्माणं पदातिनं ।
तथा सावरणान् कांश्चित्तत्र तत्र विशाम्पते । रथान्नागाः समासाद्य परिगृह्य च मारिष ।
व्याक्षिपन् सहसा तत्र घोररूपे भयानके । नाराचैर्व्विहताश्चापि गजाः पेतुर्महाबलाः ।
पर्व्वतस्येव शिखरं वज्ररुग्णं महीतले । योधा योधान् समासाद्य मुष्टिभिर्व्यहनन् युधि ।
केशेष्वन्योन्यमाक्षिप्य चिक्षिपुर्व्विभिदुश्च ह । उद्यम्य च भुजानन्ये निःक्षिप्य च महीतले ।
पदा चोरः समाक्रम्य स्फुरन्तोऽपाहरच्छिरः । पततश्चापरो राजन् विजहारासिना शिरः ।
जीवतश्च तथैवान्यः शस्त्रं कायेन्यमज्जयत् । मुष्टियुद्धं महच्चासीत् योधानां तत्र भारत ।
तथा केशग्रहश्चासीद्बाहुयुद्धञ्च भैरवं । समासक्तस्य चान्येन अविज्ञातस्तया परः ।
जहार समरे प्राणान्नानाशस्त्रैरनेकधा । सैन्येषु च योधेषु वर्त्तमाने च सङ्कुले ।
कबन्धान्यूत्थितानि स्युः शतशोऽथ सहस्रशः । शोणितैः सिच्यमानानि शस्त्राणि कवचानि च ।

महारागानुरक्तानि वस्त्राणीव चकाशिरे । एवमेतन्महद्युद्धं दारुणं शस्त्रसङ्कुलं ।
उन्मत्तगङ्गप्रतिमं शब्देनापूरयज्जगत् । नैव स्वे न परे राजन् विज्ञायन्ते शरातुराः ।
योद्धव्यमिति युध्यन्ते राजानो जयगृद्धिनः । स्वान् स्वे जघ्नुर्महाराज परांश्चैव समागतान् ।
उभयोः सेनयोर्वीर्यैर्व्याकुलं समपद्यत । रथैर्भग्नैर्महाराज वारणैश्च निपातितैः ।
हयैश्च पतितैस्तत्र नरैश्च विनिपातितैः । अगम्यरूपा पृथिवी क्षणेन समपद्यत ।
क्षणनाभीन्महीपालशतजौघप्रवर्त्तिनी । पाञ्चालानहनत्कर्णस्त्रिगर्त्तांश्च धनञ्जयः ।
भीमसेनः कुरूनाजन् रथानीकञ्च सर्व्वशः । एवमेष तयो वृत्तः कुरुपाण्डवसेनयोः ।
अपराह्णे गते सूर्य्ये काङ्क्षतां विपुलं यशः ।
इति श्रीमहाभारते कर्णपर्व्वणि सङ्कुलयुद्धे अष्टाविंशोऽध्यायः ॥ २८ ॥

॥ धृतराष्ट्र उवाच ॥ अतितीव्राणि दुःखानि दुःसहानि बहूनि च । लक्षोऽहं मञ्जयाद्यैषं पुत्राणाञ्चैव सञ्जय ।
यथा त्वं मे कथयसे यथा युद्धमवर्त्तत । न मन्ये सूत कौरव्या इति मे निश्चिता मतिः ।
दुर्य्योधनस्य विरथः कृतस्तत्र महारथः । धर्म्मपुत्रः कथञ्चक्रे तस्य वा नृपतिः कथं ।
अपराह्णे कथं युद्धमभवद्भीमहर्षणं । तन्ममाचक्ष्व तत्त्वेन कुशलो ह्यसि सञ्जय ।

॥ सञ्जय उवाच ॥ ममैकस्य तु सैन्येषु ब्रुवतः शृण्वतोऽपि वा । न शक्यं सर्व्वमाख्यातुं विप्रकीर्णेषु भागशः । रथमन्यं समास्थाय पुत्रस्तव विशाम्पते ।
क्रोधेन महता युक्तः सर्पिषा भुजगो यथा । दुर्य्योधनः समालक्ष्य धर्म्मराजं युधिष्ठिरं ।
प्राद्रवत् सूतं त्वरितो याहि याहीति भारत । तत्र मां प्रापय क्षिप्रं सारथे यत्र पाण्डवः ।
ब्रियमाणात्तपत्रेण राजा राजति दंशितः । म सूतस्तोदितो राज्ञा राज्ञः स्यन्दनमुत्तमं ।
युधिष्ठिरस्याभिमुखं प्रेषयामास संयुगे । ततो युधिष्ठिरः क्रुद्धः प्रभिन्न इव कुञ्जरः ।
सारथिञ्चोदयामास याहि यत्र सुयोधनः । तौ समाजग्मतुर्वीरौ भ्रातरौ रथसत्तमौ ।
समेत्य च महावीर्यौ समरश्लाघिनौ युद्धदुर्म्मदौ । ववर्षतुर्म्महेष्वासौ शरैरन्योन्यमाहवे ।
ततो दुर्य्योधनो राजा धर्म्मशीलस्य मारिष । शिलाशितेन भल्लेन धनुश्चिच्छेद संयुगे ।
तन्नामृष्यत संक्रुद्धो ह्यमानो युधिष्ठिरः । अपविध्य धनुश्छिन्नं क्रोधसंरक्तलोचनः ।
अन्यत्कार्म्मुकमादाय धर्म्मपुत्रस्समुत्सृजे । दुर्य्योधनस्य चिच्छेद ध्वजं कार्म्मुकमेव च ।
अथान्यद्धनुरादाय प्रविध्य च युधिष्ठिरं । तावन्योन्यं समासाद्य शस्त्रवर्षाण्यमुञ्चतां ।
सिंहाविव समरश्लाघौ परस्परजिगीषया । जघ्नतुस्तौ रणेऽन्योन्यं नर्दमानौ वृषाविव ।
अन्तरं मार्गमाणौ च चेरतुस्तौ महारथौ । ततः पूर्णायतोत्सृष्टैः शरैस्तौ तु कृतव्रणौ ।
विरेजतुर्म्महाराज किंशुकाविव पुष्पितौ । ततो राजन् विमुञ्चन्तौ सिंहनादान् मुहुर्मुहुः ।
तलयोश्च तथा शब्दान् धनुषश्च महाहवे । शङ्खशब्दवरांश्चैव चक्रतुस्तौ नरेश्वरौ ।
अन्योन्यं तौ महाराज पीड्यान्यक्रतुरुत्तमं । ततो युधिष्ठिरो राजा पुत्रं तव शरैस्त्रिभिः ।
आजघानोरसि क्रुद्धो वज्रवेगैरमर्षणः । प्रतिविव्याध तं तूर्णं तव पुत्रो महीपतिः ।

पञ्चभिर्निशितैर्बाणै स्वर्णपुङ्खैः शिलाशितैः । ततो दुर्योधनो राजा शक्तिं चिक्षेप भारत ।
सर्वपारसवीं तीव्रां महोल्कामप्रतिमां तदा । तामापतन्तीं सहसा धर्मराजः शितैः शरैः ।
त्रिभिश्चिच्छेद सहसा तस्य विव्याध पञ्चभिः । निपपात ततः साऽथ स्वर्णदण्डा महास्वना ।
निपतन्ती महोल्केव व्यराजच्छ्रविसन्निभा । शक्तिं विनिहतां दृष्ट्वा पुत्रस्तव विशाम्पते ।
नवभिर्निशितैर्भल्लैर्जिघांसुं युधिष्ठिरं । सोऽतिविद्धो बलवता शक्त्या शक्तुतापनः ।
दुर्योधनं समुद्दिश्य बाणं जग्राह सत्वरः । समाधत्त च तं बाणं धनुर्ज्यायां महाबलः ।
चिक्षेप च महाराज ततः क्रुद्धः पराक्रमी । स तु बाणः समासाद्य तव पुत्रं महारथं ।
व्यामोहयत राजानं धरणीञ्च जगाम ह । ततो दुर्योधनः क्रुद्धो गदामुद्यम्य वेगितः ।
विधित्सुः कलहस्यान्तं धर्मराजमुपाद्रवत् । तमुद्यतगदं दृष्ट्वा दण्डहस्तमिवान्तकं ।
धर्मराजो महाशक्तिं प्राहिणोत्तव सूनवे । दीप्यमानां महावेगां महोल्कां ज्वलितामिव ।
रथस्थः स तया विद्धो मर्म भित्त्वा स्तनान्तरे । भृशं संविग्नहृदयः पपात च मुमोह च ।
भीमस्तमाह च ततः प्रतिज्ञामनुचिन्तयन् । नायं वध्यस्तव नृप दत्युक्तः सन्यवर्त्तत ।
ततस्त्वरितमागम्य कृतवर्म्मा तवात्मजं । प्रत्यपद्यत राजानं निमग्नं व्यसनार्णवे ।
गदामादाय भीमो हि हेमपट्टपरिष्कृतां । अभिदुद्राव वेगेन कृतवर्म्माणमाहवे ।
एवन्तदभवद्युद्धं सदीयानां परैः सह । अपराह्णे महाराज काङ्क्षतां विजयं युधि ।
इति श्रीमहाभारते कर्णपर्व्वणि सङ्कुलयुद्धे एकानत्रिंशोऽध्यायः ॥ २९ ॥

॥ सञ्जय उवाच ॥ ततः कर्णं पुरस्कृत्य सदीया युद्धदुर्मदाः । पुनरावृत्य सङ्ग्रामं चक्रुर्देवासुरोपमं ।
द्विरदनरथाश्वशङ्खशब्दैः परिहर्षिता विविधैश्च शस्त्रपातैः । द्विरदरथपदातिसादिसङ्घाः परिकुपिताभिमुखाः प्रजघ्निरे ते ।
शितपरशुधमामिपट्टिशैरिषुभिरनेकविधैश्च सूदिताः । द्विरदरथहया महाहवे वरपुरुषैः पुरुषाश्ववाहनैः ।
कमलदिनकरेन्दुसन्निभैः शितदशनैः सुमुखाद्विनासिकैः । रुचिरमुकुटकुण्डलैर्महो पुरुषशिरोभिरास्तृता बभौ ।
परिघमुषलशक्तितोमरैर्नखरभुशुण्डिगदाग्नतैर्हताः । द्विरदनरहयाः सहस्रशो रुधिरनदीप्रवहास्तदाऽभवन् ।
प्रहतरथनराश्वकुञ्जरं प्रतिभयदर्शनमुल्बणव्रणं । तदभिहतमथाबभौ बलं पितृपतिराष्ट्रमिव प्रजाक्षये ।
अथ तव नरदेव सैनिकास्त्वरिततरं सुरसूनुसन्निभाः । अमितबलपुरःसरा रणे कुरुवृषभाः शिनिपुङ्गवमभ्ययुः ।
तदतिरुचिरभीममाबभौ पुरुषवराश्वरथद्विपाकुलं । लवणजलसमुद्धतस्वनं बलममरार्णवसैन्यसप्रभं ।
सुरपतिसमविक्रमस्तदस्त्रिदशवराबरजोपमं युधि । दिनकरकिरणप्रभैः पृषत्कै रविसुतयोऽभ्यहनच्छिनिप्रवीरं ।
तमपि सरथवाजिसारथिं शिनिवृषभो विविधैः शरैस्त्वरन् । भुजगविषसमप्रभं रणे पुरुषवरं समवास्तृणोत्तदा ।
शिनिवृषभशरैः पीडितास्तव सुहृदो वसुषेणमभ्ययुः । त्वरिततरा रथर्षभं द्विरदरथाश्वपदातिभिः सह ।
तदुदधिनिभमाद्रवद्बलं त्वरिततरैः समभिद्रुतं परैः । द्रुपदसुतमुखैस्तदाभवन् पुरुषरथाश्वगजक्षयो महान् ।
अथ पुरुषवरौ कृताञ्जलिकौ भवमभिपूज्य यथाविधि प्रभुं । अरिबधकृतनिश्चयौ द्रुतं तव बलमर्जुनकेशवौ सृतौ ।

जलदनिनदनिःस्वनं रथं पवनविधूतपताककेतनं । सितहयमुपयान्तमन्तिकं हतमनसो ददृशुस्तदाऽरयः ।
अथ विस्फार्य गाण्डीवं रथे नृत्यन्निवार्जुनः । शरसम्बाधमकरोत् खं दिशः प्रदिशस्तथा ।
रथान् विमानप्रतिमान् मज्जयन् मायुधध्वजान् । ममारथींस्तदा बाणैरभ्राणीवानिलोऽवधीत् ।
गजाश्वाजप्रणेतॄंश्च वैजयन्त्यायुधध्वजान् । सादिनोऽश्वांश्च पत्तींश्च शरैर्निन्ये यमक्षयं ।
तमन्तकमिव क्रुद्धमनिवार्यं महारथं । दुर्योधनोऽभ्ययादेको निघ्नन् बाणैरजिह्मगैः ।
तस्यार्जुनो धनुः सूतमश्वान् केतुञ्च मायकैः । हत्वा सप्तभिरेकेन ध्वजं चिच्छेद पत्रिणा ।
सवमञ्च समाधाय व्यसृजत् प्राणघातिनं । दुर्योधनायेषुवरं तं द्वैणिः सप्तधाऽच्छिनत् ।
ततो द्वैणेर्धनुश्छित्त्वा हत्वा चाश्ववराञ्शरैः । कृपस्यापि तदत्युग्रं धनुश्चिच्छेद पाण्डवः ।
हार्दिक्यस्य धनुश्छित्त्वा ध्वजञ्चाश्वांस्तदाऽवधीत् । दुःशासनस्येष्वसनं छित्त्वा रथमभ्ययात् ।
अथ सात्यकिमुत्सृज्य त्वरन् कर्णोऽर्जुनं त्रिभिः । विद्ध्वा विव्याध विंशत्या कृष्णं पार्थं पुनः पुनः ।
न ग्लानिमगमत् कर्णस्य क्षिपतः सायकान् बहून् । रणे विनिघ्नतः शत्रून् क्रुद्धस्येव शतक्रतोः ।
अथ सात्यकिरागत्य कर्णं विद्ध्वा शितैः शरैः । नवत्या नवभिश्चैव शतेन पुनरार्पयत् ।
ततः प्रवीराः पार्थानां सर्वे कर्णमपोद्यन् । युधामन्युः शिखण्डी च द्रौपदेयाः प्रभद्रकाः ।
उत्तमौजा युयुत्सुश्च यमौ पार्षत एव च । चेदिकारूषमत्स्यानां कैकयानाञ्च यद्बलं ।
चेकितानश्च बलवान् धर्मराजश्च सुव्रतः । एते रथाश्वद्विरदैः पत्तिभिश्चोग्रविक्रमैः ।
परिवार्य रणे कर्णं नानाशस्त्रैरवाकिरन् । भाषन्तो वाग्भिरुग्राभिः सर्वे कर्णवधे धृताः ।
तां शस्त्रवृष्टिं बहुधा कर्णश्छित्त्वा शितैः शरैः । अपोवाहास्त्रवीर्येण द्रुमं भंक्त्वेव मारुतः ।
रथिनः समहामात्रान् गजानश्वान् समादिनः । पत्तिव्रातांश्च संक्रुद्धो निघ्नन् कर्णो व्यदृश्यत ।
तद्ध्यमानं पाण्डूनां बलं कर्णास्त्रतेजसा । विशस्त्रयन्त्रध्वजहास्त्रं प्राय श्रामीत् पराङ्मुखं ।
अथ कर्णास्त्रमस्त्रेण प्रतिहत्यार्जुनः स्वयन् । दिशः खञ्चैव भूमिञ्च प्रावृणोच्छरवृष्टिभिः ।
मुषलानीव संपतुः परिघा इव चेषवः । शतघ्न इव चाप्यन्ये वज्राण्युग्राणि चापरे ।
तैर्ध्वंसमानं तत् सैन्यं सपत्यश्वरथद्विपं । निमीलिताक्षमत्यर्थं बभ्राम च ननाद च ।
निष्कैरन्ये तदा युद्धे प्रापुरश्वनरद्विपाः । हन्यमानाः शरैरार्त्तास्तदा भीताः प्रदुद्रुवुः ।
स्वदीयानां तदा युद्धे संमर्दानं जयैषिणां । गिरिमस्तं समासाद्य प्रत्यपद्यत भानुमान् ।
तमसा च महाराज रजसा च विशेषतः । न किञ्चित् प्रत्यपश्याम शुभं वा यदि वाशुभं ।
ते चस्रन्तो मरुष्वासा रात्रियुद्धस्य भारत । अपयानं ततः क्रुद्धः सहिता सर्वयोधिभिः ।
कौरव्यपयातेषु तदा राजन् दिनक्षये । जयं सुमनसः प्राप्य पार्थाः स्वशिबिरं ययुः ।
वादित्रशब्दैर्विविधैः सिंहनादैः समर्जितैः । परानुपहसन्तश्च स्तुवन्तश्चाच्युतार्जुनौ ।
कृते ऽपहारे तैर्वीरैः सैनिकाः सर्व एव ते । आशीर्भिश्चः पाण्डवेषु प्रायुञ्जन्त नरेश्वराः ।

ततः क्षतेऽवहारे च प्रहृष्टास्तत्र पाण्डवाः। निशायां शिबिरं गत्वा न्यवसन्त नरेश्वराः।
ततो रक्तःपिशाचास्त्र श्वापदाश्चैव संघशः। जग्मुरायोधनं घोरं रुद्रस्याक्रीडसन्निभं।
इति श्रीमहाभारते कर्णपर्व्वणि प्रथमयुद्धदिवसे त्रिंशोऽध्यायः॥ ३०॥

॥ धृतराष्ट्र उवाच॥ खेन च्छन्देन नः सर्व्वानवधीद्भूरिभर्जुनः। न ह्यस्य समरे मृत्योदन्तकोऽयाततायिनः।
पार्थश्चैकोऽहरद्भद्रामेकस्याग्निमतर्पयत्। एकश्चेमां महीं जित्वा चक्रे बलिभृतो नृपान्॥ १९५०
एको निवातकवचानहनद्दिव्यकार्मुकः। एकः किरातरूपेण स्थितं शर्व्वमयोधयत्।
एको ह्यरक्षद्भरतानेको भवमतोषयत्। तेनैकेन जिताः सर्व्वे महीपा ह्युग्रतेजसा।
ततोऽनिन्द्याः प्रशस्यास्ते यत्ते चक्रुर्व्रवीहि तत्। ततो दुर्य्योधनः सूत पश्चात् किमकरोत्तदा।

॥ सञ्जय उवाच॥ हतप्रहृतविध्वस्तविमर्म्मायुधवाहनाः। दीनस्वरा दूयमाना मानिनः शत्रुनिर्ज्जिताः।
शिबिरस्थाः पुनर्म्मन्त्रं मन्त्रयन्ति स्म कौरवाः। भग्नदंष्ट्रा हतविषाः पादाक्रान्ता इवोरगाः। १९५५
तानब्रवीत्ततः कर्णः क्रुद्धः सर्प इव श्वसन्। करं करेण निर्घ्नन्वै प्रेक्षमाणस्तवात्मजं।
यत्तो दृढस्य दक्षस्य धृतिमतश्चमूनः सदा। मन्त्रोधयति चास्मिन्वै यथाकालमधोक्षजः।
महमाऽस्त्रविसर्गेण वयन्त्सेनाग्र वह्नितः। श्रुत्वाहमस्य सङ्कल्पं सर्व्वे हन्ता महीपते।
एवमुक्तस्तथेत्युक्त्वा सोऽनुजज्ञे नृपोत्तमान्। तेऽनुज्ञाता नृपाः सर्व्वे स्वानि वेश्मानि भेजिरे।
सुखोषितास्तां रजनीं हृष्टा युद्धाय निर्ययुः। तेऽपश्यन् विहितं व्यूहं धर्म्मराजेन दुर्ज्जयं। १९६०
प्रयत्नात् कुरुमुख्येन वृहस्पत्युशनोमतं। अथ प्रतीपकर्त्तारं प्रवीरं परवीरहा।
संस्मरन् वृषभस्कन्धं कर्णं दुर्य्योधनस्तदा। पुरन्दरसमं युद्धे मरुद्गणसमं बले।
कार्त्तवीर्य्यसमं वीर्य्ये कर्णं राज्ञोऽगमन्मनः। सर्व्वेषाञ्चैव सैन्यानां कर्णं मेवागमन्मनः।
सूतपुत्रं महेष्वासं बन्धुमात्ययिकेष्विव।

॥ धृतराष्ट्र उवाच॥ ततो दुर्य्योधनः सूत पश्चात् किमकरोत्तदा। यदोऽगमन् मनो मन्दाः कर्णं वैकर्त्तनं प्रति। १९६५
अपश्यन्त राधेयं शीतार्त्ता इव भास्करं। क्षतेऽवहारे सैन्यानां प्रवृत्ते च रणे पुनः।
कथं वैकर्त्तनः कर्णस्तत्रायुध्यत सञ्जय। कथं वा पाण्डवाः सर्व्वे युयुधुस्तत्र सूतजं।
कर्णो ह्येको महाबाहुर्हन्यात् पार्थान् सपञ्चयान्। कर्णस्य भुजयोर्वीर्य्यं शक्रविष्णुसमं युधि।
तस्य शस्त्राणि घोराणि विक्रमश्च महात्मनः। कर्णमाश्रित्य संग्रामे मन्ये दुर्य्योधनो नृप।
दुर्य्योधनं तदा दृष्ट्वा पाण्डवेन भृशार्दितं। पराक्रान्तान् पाण्डुसुतान् दृष्ट्वा चापि महारथान्। १९७०
कर्णमाश्रित्य संग्रामे मन्दो दुर्य्योधनः पुनः। जेतुमुत्सहते पार्थान् सपुत्रान् सह केशवान्।
अहो बत महद्दुःखं यत्र पाण्डुसुतार्णवे। नातरद्भरतः कर्णो दैवं नूनं परायणं।
अहो द्यूतस्य निष्ठेयं घोरा संप्रति वर्त्तते। अहो तीव्राणि दुःखानि दुर्य्योधनकृतान्यहं।
प्रमर्ष्यामि सुघोराणि शल्यभूतानि सञ्जय। सौबलश्च तथा तात नीतिमानिति मन्यते।
कर्णश्च रभसो नित्यं राजानञ्चाप्यनुव्रतः। यदेवं वर्त्तमानेषु महायुद्धेषु सञ्जय। १९७५

अश्रौषं निहतान् पुत्रान्नित्यमेव च निर्जितान्। न पाण्डवानां समरे कश्चिदस्ति निवारकः।
स्त्रीमध्यमिव गाहन्ते दैवन्तु बलवत्तरं।

॥ सञ्जय उवाच ॥ राजन् पूर्वनिमित्तानि धर्मिष्ठानि विचिन्तय। अतिक्रान्तं हि यत् कार्य्यं पश्चात् चिन्तयते नरः।
तच्चास्य न भवेत् कार्य्यं चिन्तया च विनश्यति। तदिदं तव कार्य्यन्तु दूरप्राप्तं विजानता।
न कृतं यत्त्वया पूर्व्वं प्राप्तप्राप्तविचारणं। उक्तोऽसि बहुधा राजन् मा युध्यस्वेति पाण्डवैः। १६।
तत्क्षीणे न च तन्मोहाद्वचनञ्च विशाम्यते। त्वया पापानि घोराणि समाचीर्णानि पाण्डुषु।
यत्कृते वर्त्तते घोरः पार्थिवानां जनक्षयः। तच्चिदानीमतिक्रान्तं मा शुचो भरतर्षभ।
शृणु सर्व्वं यथा वृत्तं घोरं वैशसमच्युत। प्रभातायां रजन्यान्तु कर्णो राजानमभ्ययात्।
समेत्य च महाबाहुर्दुर्य्योधनमथाब्रवीत्।

॥ कर्ण उवाच ॥ अद्य राजन् समेष्यामि पाण्डवेन यशस्विना। निहनिष्यामि तं वीरं स वा मां निहनि ॥ १६८।
बहुलान्मम कार्य्याणां तथा पार्थस्य भारत। नाभूत् समागमो राजन् मम चैवार्जुनस्य च।
इदन्तु मे यथाप्रज्ञं शृणु वाक्यं विशाम्यते। अनिहत्य रणे पार्थं नाहमेष्यामि भारत।
हतप्रवीरे सैन्येऽस्मिन् मयि चावस्थिते युधि। अभियास्यति मां पार्थः शक्रशक्तिविनाकृतं।
ततः श्रेयस्करं रक्ष ते निबोध जनेश्वर। आयुधानाञ्च मे श्रेष्ठं दिव्यानामर्जुनस्य च।
कार्य्यस्य महतो भेदे लाघवे दूरपातने। मौष्टिके चास्त्रपाते च मय्यभ्यासो न मत्समः। १६९०
प्राणे शौर्य्यस्य विज्ञाने विक्रमे चापि भारत। निमित्तज्ञानयोगे च मय्यभ्यासो न मत्समः।
सर्व्वायुधमहामात्रं विजयं नाम तद्धनुः। दत्तार्थं प्रियकामेन निर्म्मितं विश्वकर्म्मणा।
येन दैत्यगणान् राजन् जितवान् वै शतक्रतुः। यस्य घोषेण दैत्यानां व्यमुह्यन्त दिशो दश।
तद्भार्गवाय प्रायच्छत्कश्यपः परमर्षभः। तद्दिव्यं भार्गवो मह्यमददद्धनुरुत्तमं।
तेन योत्स्ये महाबाहुमर्जुनं जयतांवरं। यथेन्द्रः समरे सर्व्वान् दैतेयान् वै समागतान्। १६९५
धनुर्घोरं रामदत्तं गाण्डीवात्तद्विशिष्यते। त्रिःसप्तकृत्वः पृथिवी धनुषा येन निर्जिता।
धनुषो लाघवे कर्म्माणि दिव्यानि प्राह भार्गवः। तद्रामो ह्यददन्मह्यं येन योत्स्यामि पाण्डवं।
अद्य दुर्य्योधनाहं त्वां नन्दयिष्ये सबान्धवं। निहत्य समरे वीरमर्जुनं जयतांवरं।
सपर्व्वतवनद्वीपा हतवीरा समागरा। पुत्रपौत्रप्रतिष्ठा ते भविष्यत्यद्य पार्थिव।
नाशक्यं विद्यते मेऽद्य त्वत्प्रियार्थं विशेषतः। सत्यधर्म्मानुरक्तस्य सिद्धिरात्मवतो यथा।
न हि मां समरे सोढुं स शक्तोऽग्निं तरूर्यथा। अवश्यं हि मया वाच्यं येन हीनोऽसि फाल्गुनात्। १६१०
ज्या तस्य धनुषो दिव्या तथाक्षय्यौ महेषुधी। सारथिस्तस्य गोविन्दो मम तादृङ्न विद्यते।
तस्य दिव्यं धनुः श्रेष्ठं गाण्डीवमतिमानुषं। विजयश्च महद्दिव्यं ममापि धनुरुत्तमं।
तचाहमधिकः पार्थाद्धनुषा तेन पार्थिव। येन चाप्यधिको वीरः पाण्डवस्तं निबोध मे।
रश्मियाहस्य दाशार्हः सर्व्वलोकनमस्कृतः। अग्निदत्तञ्च वै दिव्यं रथः काञ्चनभूषणः

अक्षेद्यः सर्व्वथा वीर वाजिनश्च मनोजवाः । ध्वजश्च दिव्यो द्युतिमान् वानरो विस्मयङ्करः ।
कृष्णस्य स्रष्टा जगतो रथं तमभिरक्षति । एतैर्द्वैरथं हीनो योद्धुमिच्छामि पाण्डवं ।
अयन्तु सदृशः शौरेः शल्यः समितिशोभनः । सारथ्यं यदि मे कुर्य्यात् ध्रुवस्ते विजयो भवेत् ।
तस्य मे सारथिः शल्यो भवत्वसुकरः परैः । नाराचान् गार्द्धपत्रांश्च प्रकटानि वहन्तु मे ।
रथाश्च मुख्या राजेन्द्र युक्ता वाजिभिरुत्तमैः । आयान्तु पश्चात् सततं मामेव भरतर्षभ । १२१०
एवमभ्यधिकः पार्थाद्भविष्यामि गुणैरहं । शल्याच्चाभ्यधिकः कृष्णादर्जुनादपि चाप्यहं ।
यथाऽस्यहृदयं वेद दाशार्हः परवीरहा । तथा शल्योऽपि जानीते हयज्ञानं महारथः ।
बाहुवीर्य्ये समो नास्ति मद्रराजस्य कश्चन । तथाऽस्त्रैर्मत्समो नास्ति कश्चिदेव धनुर्धरः ।
तथा शल्यसमो नास्ति हयज्ञाने हि कश्चन । सोऽयमभ्यधिकः कृष्णाद्भविष्यति रथो मम ।
एवं कृते रथस्थोऽहं गुणैरभ्यधिकोऽर्জ্জুনात् । भवे युधि जयेयञ्च फाल्गुनं कुरुसत्तम । १२१५
समुद्यातुं न शक्ष्यन्ति देवा अपि सवासवाः । एतत्कृतं महाराज त्वयेच्छामि परन्तप ।
क्रियतामेष कामो मे मा वः कालोऽत्यगादयं । एवं कृते कृतं सह्यं सर्व्वकामैर्भविष्यति ।
ततो द्रक्ष्यसि संग्रामे यत्करिष्यामि भारत । सर्व्वथा पाण्डवान् संख्ये विजेष्ये वै समागतान् ।
न हि मे समरे शक्ताः समुद्यातुं सुरासुराः । किमु पाण्डुसुता राजन् रणे मानुषयोनयः ।
॥ सञ्जय उवाच ॥ एवमुक्तस्तव सुतः कर्णेनाहवशोभिना । सम्पूज्य संप्रहृष्टात्मा ततो राधेयमब्रवीत् । १२२०
॥ दुर्य्योधन उवाच ॥ एवमेतत् करिष्यामि यथा त्वं कर्ण मन्यसे । सोपासङ्गा रथाः सास्वाः स्वनु यास्यन्ति संयुगे ।
नाराचान् गार्द्धपत्रांश्च प्रकटानि वहन्तु ते । अनुयास्याम कर्णं त्वां वयं सर्व्वे च पार्थिवाः ।
॥ सञ्जय उवाच ॥ एवमुक्ता महाराज तव पुत्रः प्रतापवान् । अभिगम्याब्रवीद्राजा मद्रराजमिदं वचः ।
इति श्रीमहाभारते कर्णपर्व्वणि कर्णदुर्य्योधनसंवादे एकत्रिंशोऽध्यायः ॥ ३१ ॥
॥ सञ्जय उवाच ॥ पुत्रस्तव महाराज मद्रराजं महारथं । विनयेनोपसङ्गम्य प्रणयाद्वाक्यमब्रवीत् ।
सत्यव्रत महाभाग द्विषतां तापवर्द्धन । मद्रेश्वर रणे शूर परसैन्यभयङ्कर । १२२५
श्रुतवानसि कर्णस्य ब्रुवतो वदतां वर । यथा नृपतिसिंहानां मध्ये त्वां वरये स्वयं ।
तत्त्वामप्रतिवीर्य्याच्च नृपतिक्षयाय च । मद्रेश्वर प्रयाचेऽहं शिरसा विनयेन च ।
तस्मात् पार्थविनाशार्थं हिताय मम चैव हि । सारथ्यं रथिनां श्रेष्ठ प्रणयात् कर्त्तुमर्हसि ।
त्वयि यन्तरि राधेयो विशिष्टो मे विजेष्यते । अभीषूणां हि कर्णस्य गृहीताऽन्यो न विद्यते ।
क्षते हि त्वां महाभाग वासुदेवसमं युधि । स पास्यति सर्व्वथा कर्णं यथा ब्रह्मा महेश्वरं । १२३०
यथा च सर्व्वयज्ञेषु वार्ष्णेयः पाति पाण्डवं । तथा मद्रेश्वराद्य त्वं राधेयं प्रतिपालय ।
भीष्मो द्रोणः कृपः कर्णो भवान् भोजश्च वीर्य्यवान् । शकुनिः सौबलो द्रौणिरहमेव च नो बलं ।
एवमेष कृतो भागो नवधा पृथिवीपते । न च भागोऽत्र भीष्मस्य द्रोणस्य च महात्मनः ।
ताभ्यामतीत्य तौ भागौ निहता मम शत्रवः । दृष्टौ हि तौ महेष्वासौ कृत्स्नेन निहतौ युधि ।

कृत्वा न सुकरं कर्म्म गतौ स्वर्गमितोऽनघ। तथाऽन्ये पुरुषव्याघ्राः परैर्विनिहता युधि। १२९।
अस्मदीयाश्च बहवः स्वर्गायोपगता रणे। त्यक्त्वा प्राणान् यथाशक्ति चेष्टां कृत्वा च पुष्कलां।
तदिदं हतभूयिष्ठं बलं मम नराधिप। पूर्व्वमप्यल्पकैः पार्थैर्हतं किमुत साम्प्रतं।
बलवन्तो महात्मानः कौन्तेयाः सत्यविक्रमाः। बलं शेषं न हन्युर्म्मे यथा तत् कुरु पार्थिव।
हतवीरमिदं सैन्यं पाण्डवैः समरे विभो। कर्णोऽप्येको महाबाहुररक्षत्प्रियहिते रतः।
भवांश्च पुरुषव्याघ्र सर्व्वलोकमहारथः। शल्य कर्णोऽर्জ্জুनेनाद्य योद्धुमिच्छति संयुगे। १४०
तस्मिन् जयाशा विपुला भद्रराज नराधिप। तस्याभीषुग्रहवरो नान्योऽस्ति भुवि कश्चन।
पार्थस्य समरे कृष्णो यथाऽभीषुग्रहो वरः। तथा त्वमपि कर्णस्य रथेऽभीषुग्रहो भव।
तेन युक्तो रणे पार्थो रक्ष्यमाणश्च पार्थिव। यानि कर्म्माणि कुरुते प्रत्यक्षाणि तथैव तत्।
पूर्व्वं नः समरे ह्येवमबधीदर्জ্জुनो रिपून्। ददामीं विक्रमो ह्यस्य कृष्णेन सहितस्य च।
कृष्णेन सहितः पार्थो धार्त्तराष्ट्रीं महाचमूं। अहन्यहनि सङ्ग्रेश द्रावयन् दृश्यते युधि। १४५
भागोऽवशिष्टः कर्णस्य तव चैव महाद्युते। तं भागं मम कर्णेन युगपन्नाशयाद्य हि।
अरुणेन यथा सार्द्धं तमः सूर्य्या व्यपोहति। तथा कर्णेन मलिनो जहि पार्थं महाहवे।
उद्यन्तौ च यथा सूर्य्यौ बालसूर्य्यसमप्रभौ। कर्णशल्यौ रणे दृष्ट्वा विद्रवन्तु महारथाः।
सूर्य्यारुणौ यथा दृष्ट्वा तमो नश्यति मारिष। तथा नश्यन्तु कौन्तेयाः सपाञ्चालाः ससृञ्जयाः।
रथिनां प्रवरः कर्णो यन्तॄणां प्रवरो भवान्। संयोगो युवयोर्लोके नाभूत्र च भविष्यति। १५०
यथा सर्व्वास्ववस्थासु वार्ष्णेयः पाति पाण्डवं। तथा भवान् परित्रातु कर्णं वैकर्त्तनं रणे।
त्वया सारथिना ह्येष अप्रधृष्यो भविष्यति। देवतानामपि रणे सशक्राणां महीपते।
किं पुनः पाण्डवेयानां मा विशङ्कीर्व्वचो मम।
॥ सञ्जय उवाच ॥ दुर्योधनवचः श्रुत्वा शल्यः क्रोधसमन्वितः। त्रिशिखां भ्रुकुटीं कृत्वा धुन्वन् रुक्मौ पुनः पुनः।
क्रोधरक्तेक्षणो राजन्वै परिक्षत्य महाभुजः। कुलैश्वर्य्यश्रुतबलैर्दृप्तः शल्योऽब्रवीदिदं। १५५
॥ शल्य उवाच ॥ अवमन्यसि गान्धारे ध्रुवञ्च परिशङ्कसे। यन्मां ब्रवीषि विस्रब्धं सारथ्यं क्रियतामिति।
अस्मत्तोऽभ्यधिकं कर्णं मन्यमानः प्रशंससि। न चाहं युधि राधेयं गणये तुल्यमात्मनः।
आदिश्यतामभ्यधिको ममाज्ञः पृथिवीपते। तमहं समरे जित्वा गमिष्यामि यथागतं।
अथवा पैक एवाहं यास्यामि कुरुनन्दन। पश्य वीर्य्यं ममाद्य त्वं संयामि दहतो रिपून्।
यथाऽभिमानं कौरव्य निधाय हृदये पुमान्। अस्मद्विधः प्रवर्त्तेत मा मां त्वमभिशङ्किथाः।
युधि वाऽप्यवमानोमे न कर्त्तव्यः कथञ्चन। पश्य पौनै मम भुजौ वज्रसंहननोपमौ।
धनुः पश्य च मे चित्रं शरांश्चाशीविषोपमान्। रथं पश्य च मे कृत्नं सदश्वैर्वातवेगिभिः।
गदाञ्च पश्य गान्धारे हेमपट्टविभूषितां। दारयेयं महीं क्रुद्धो विकिरेयञ्च पर्व्वतान्।
शोषयेयं समुद्रांश्च तेजसा स्वेन पार्थिव। तं ममैवंविधं राजन् समर्थमरिनिग्रहे।

कस्माद्युनक्षि मारथ्ये नीचस्याधिरथे रणे । न मामधुरि राजेन्द्र नियोक्तुं त्वमिहार्हसि ।
न हि पापीयसः श्रेयान् भूत्वा प्रेष्यत्वमुत्सहे । यो ह्यभ्युपगतं प्रीत्या गरीयांसं वशे स्थित ।
वशे पापीयसो धत्ते तत्पापमधरोत्तरं । ब्रह्मणा ब्राह्मणाः सृष्टा मुखात् क्षत्रञ्च बाहुतः ।
ऊरुभ्यामसृजद्वैश्यान् शूद्रान् पद्भ्यामिति श्रुतिः । तेभ्यो वर्णविशेषाश्च प्रतिलोमानुलोमजाः ।
अथाऽन्योन्यस्य संयोगाच्चातुर्वर्ण्यस्य भारत । गोप्तारः संग्रहीतारो दातारः क्षत्रियाः स्मृताः ।
याजनाध्यापनैर्विप्रा विशुद्धैश्च प्रतिग्रहैः । लोकस्यानुग्रहार्थाय स्थापिता ब्राह्मणा भुवि ।
कृषिञ्च पाशुपाल्यञ्च विशां दानञ्च धर्मतः । ब्रह्मक्षत्रविशां शूद्रा विहिताः परिचारकाः ।
ब्रह्मक्षत्रस्य विहिताः सूता वै परिचारकाः । न क्षत्रियो वै सूतानां शृणुयाच्च कथञ्चन ।
अहं मूर्द्धाभिषिक्तो हि राजर्षिकुलजो नृप । महारथः समाख्यातः श्रेष्ठः स्तुत्यश्च वन्दिनां ।
सोऽहमेतादृशो भूत्वा नेहारिबलसूदन । सूतपुत्रस्य संग्रामे सारथ्यं कर्तुमुत्सहे ।
अवमानमहं प्राप्य न योत्स्यामि कथञ्चन । आपृच्छे त्वाऽद्य गान्धारे गमिष्यामि गृहाय वै ।
॥ मद्र उवाच ॥ एवमुक्त्वा महाराज शल्यः समितिशोभनः । उत्थाय प्रययौ तूर्णं राजमध्यादमर्षितः ।
प्रणयाद्बहुमानाच्च तं निगृह्य सुतस्तव । अब्रवीन्मधुरं वाक्यं मायया सर्व्वार्थमाधकं ।
यथा शल्य विजानीषे एवमेतदसंशयं । अभिप्रायस्तु मे कश्चित् तन्निबोध जनेश्वर ।
न कर्णोऽभ्यधिकस्त्वत्तो न भवेऽहं त्वाञ्च पार्थिव । न हि मद्रेश्वरो राजा कुर्य्याद्यदनृतं भवेत् ।
श्रुतमेव हि पूर्व्वास्ते वदन्ति पुरुषोत्तमाः । तस्मादार्त्तायनिः प्रोक्तो भवानिति मतिर्मम ।
शल्यभूतस्तु शत्रूणां यस्मात्त्वं युधि मानद । तस्माच्छल्यो हि ते नाम कथ्यते पृथिवीतले ।
यदेतद्भाषितं पूर्व्वं भवता भूरिदक्षिण । तदेव कुरु धर्म्मज्ञ मदर्थं यद्यदुच्यसे ।
न च त्वत्तो हि राधेयो न चाहमपि वीर्य्यवान् । तृणेऽहं त्वां हयाग्र्याणां यन्तारमिह संयुगे ।
मन्ये चाभ्यधिकं शल्य गुणैः कर्णं धनञ्जयात् । भवन्तं वासुदेवाच्च लोकोऽयमिति मन्यते ।
कर्णो ह्यभ्यधिकः पार्थादस्त्रैरेव नरर्षभ । भवानभ्यधिकः कृष्णादश्वज्ञाने बले तथा ।
यथाऽश्वहृदयं वेद वासुदेवो महामनाः । द्विगुणम्वं तथा वेत्सि मद्रराजेश्वरात्मज ।
॥ शल्य उवाच ॥ यस्मां ब्रवीषि गान्धारे मध्ये सैन्यस्य कौरव । विशिष्टं देवकीपुत्रात् प्रीतिमानस्म्यहं त्वयि ।
एष सारथ्यमास्थिष्ठे राधेयस्य यशस्विनः । युध्यतः पाण्डवाग्र्येण यथा त्वं वीर मन्यसे ।
ममयश्च हि मे वीर कश्चिद्वैकर्त्तनं प्रति । उत्सृजेयं यथाश्रद्धमहं वाचोऽस्य सन्निधौ ।
॥ मद्र उवाच ॥ तथेति राजन् पुत्रस्ते मह कर्णेन भारत । अब्रवीन्मद्रराजस्य मतं भरतसत्तम ।
इति श्रीमहाभारते कर्णपर्व्वणि शल्यसारथ्ये द्वात्रिंशोऽध्यायः ॥ ३२ ॥
॥ दुर्य्योधन उवाच ॥ भूय एव तु मद्रेश यन्ते वक्ष्यामि तच्छृणु । यथा पुरावृत्तमिदं युद्धे देवासुरे विभो ।
य दृक्तवान् पितुर्मह्यं मार्कण्डेयो महामुनिः । तदशेषेण ब्रुवतो मम राजर्षिसत्तम ।
निबोध मनसा चात्र न ते कार्य्या विचारणा । देवानामसुराणाञ्च परस्परजिगीषया ।

बभूव प्रथमो राजन् भङ्गाम्मलारकामयः । निर्जितास्तु ततो दैत्या देवतैरिति नः श्रुतिः ।
निर्जितेषु च दैत्येषु तारकस्य सुतास्त्रयः । तारात्तः कमलाक्षश्च विद्युन्माली च पार्थिव ।
तप उग्रं समास्थाय निर्जमे परमे स्थिताः । तपसा कर्षयामासुर्देहान् स्वान् शत्रुतापन ।
दमेन तपसा चैव नियमेन समाधिना । तेषां पितामहः प्रीतो वरदः प्रददौ वरं ।
अवध्यत्वं च ते राजन् सर्व्वभूतस्य सर्व्वदा । महिता वरयामासुः सर्व्वलोकपितामहं ।
तानब्रवीत्तदा देवो लोकानां प्रभुरीश्वरः । नास्ति सर्व्वामरत्वं वै निवर्त्तध्वमितोऽसुराः ।
अन्यं वरं वृणुध्वं वै यादृशं सम्प्रराचते । ततस्ते महिता राजन् सम्प्रधार्य्यामरप्रभुं ।
सर्व्वलोकेश्वरं वाक्यं प्रणम्येदमथाब्रुवन् । अस्मभ्यं त्वं वरं देव संप्रयच्छ पितामह ।
वयं पराणि चीर्णेव समास्थाय महोमिमां । विचरिष्याम लोकेऽस्मिन् त्वत्प्रसादात् पुरस्कृताः ।
ततो वर्षसहस्रं तु समेष्यामः परस्परं । एकीभावं गमिष्यन्ति पुराण्येतानि चानघ ।
समागतानि चैतानि यो हन्याद्भगवंस्तदा । एकेषुणा देववरः स नो मृत्युर्भविष्यति ।
एवमस्त्विति तान् देवः प्रत्युक्त्वा प्राविशद्दिवं । ते तु लब्धवराः प्रीताः संप्रधार्य्य परस्परं ।
पुरत्रयविसृज्यार्थं मयं वव्रुर्महासुरं । विश्वकर्म्माणमजरं दैत्यदानवपूजितं ।
ततो मयः स्वतपसा चक्रे धीमान् पुराणि च । तीणि काञ्चनमेकं वै रौप्यं कार्ष्णायमन्यथा ।
काञ्चनं दिवि तत्रासीदन्तरीक्षे च राजतं । आयसञ्चाभवद्भूमौ चक्रुस्ते पृथिवीपते ।
एकैकं योजनशतं विस्तारायामतः समं । गृहाट्टालकसंयुक्तं बहुप्राकारतोरणं ।
गृहप्रवरसम्बाधं समबाधमहापथं । प्रासादैर्विविधैश्चापि दारैश्चैवोपशोभितं ।
पुरेषु चाभवन्राजन् राजानो वै पृथक् पृथक् । काञ्चने तारकाख्यस्य चित्रमासीन्महात्मनः ।
राजते कमलाख्यस्य विद्युन्मालिन आयसे । त्रयस्ते दैत्यराजानस्त्रीँल्लोकानस्त्रतेजसा ।
आक्रम्य तस्थुरुच्चैश्च कश्च नाम प्रजापतिः । तेषां दानवमुख्यानां प्रयुतान्यर्ब्बुदानि च ।
कौल्यश्चाप्रतिवीराणां समाजग्मुस्ततस्ततः । मांसाशिनः सुरापाश्च सुरैर्विनिकृताः पुरा ।
मरुद्दैत्यर्षभिश्चक्रुस्त्रिपुरं दुर्गमाश्रिताः । सर्व्वेषाञ्च पुनस्तेषां सर्व्वयोगवहो मयः ।
तमाश्रित्य हि ते सर्व्वे वर्त्तयन्तेऽकुतोभयाः । यो हि यन्मनसा कामं दध्यौ त्रिपुरसंश्रयः ।
तस्य कामं मयस्तस्मै विदधे मायया तदा । तारकात्तनयो वीरो हरिर्नाम महाबलः ।
तपस्तेपे परमकं येनातुष्यत् पितामहः । मन्तुष्टमनसं देवं वापी भवतु नः पुरे ।
अस्त्रैर्विनिकृता यत्र क्षिप्ताः स्युर्व्वलवत्तराः । स तु लब्ध्वा वरं वीरस्तारकात्तनयो हरिः ।
ससर्ज तत्र वापीं तां मृतानां जीवनीं प्रभो । येन रूपेण दैत्यस्तु येन वेषेण चैवहि ।
मृतस्तस्यां परिक्षिप्तस्तादृशेनैव जज्ञिवान् । तां प्राप्य ते पुनस्तास्तु लोकान् सर्व्वान् बबाधिरे ।
महता तपसा सिद्धाः सुराणां भयवर्द्धनाः । न तेषामभवद्राजन् क्वचो युद्धे कदाचन ।
ततस्ते लोभमोहाभ्यामभिभूता विचेतसः । निर्द्धैकाः संस्थिताः सर्व्वे स्थापिताः समलूलुपन् ।

विद्राव्य मगणान् देवांस्तत्र तत्र तदा तदा। विचेरुः स्वेन कामेन वरदानेन दर्पिताः।
देवोद्यानानि सर्व्वाणि प्रियाणि च दिवौकसां। ऋषीणामाश्रमान् पुण्यान् रम्यान् जनपदांस्तथा।
व्यनाशयन्त मर्य्यादां दानवा दृष्टचारिणः। पीड्यमानेषु लोकेषु ततः शक्रो मरुद्वृतः।
पुराण्यायोधयाञ्चक्रे वज्रपातैः ममन्थतः। नाशकत्तान्यभेद्यानि यदा भेत्तुं पुरन्दरः।
पुराणि वरदत्तानि धात्रा तेन नराधिप। तदा भीतः सुरपतिर्मुक्त्वा तानि पुराण्यथ।
तैरेव विबुधैः सार्द्धं पितामहमरिन्दमः। जगामाथ तदाख्यातुं विप्रकारं सुरेतरैः।
ते तत्त्वं सर्व्वमाख्याय शिरोभिः संप्रणम्य च। बधोपायमपृच्छन्त भगवन्तं पितामहं।
श्रुत्वा तद्भगवान् देवो देवानिदमुवाच ह। ममापि सोऽपराध्नोति यो युष्माकमभीप्सितं।
असुरा हि दुरात्मानः सर्व्व एव सुरद्विषः। अपराध्यन्ति सततं ये युष्मान् पीडयन्त्युत।
अहं हि तुल्यः सर्व्वेषां भूतानां नात्र संशयः। अधार्मिकास्तु हन्तव्या इति मे व्रतमाहितं।
एकेषुणा विभेद्यानि तानि दुर्गाणि नान्यथा। न च स्थाणुमृते शक्रो भेत्तुमेकेषुणा परः।
ते यूयं स्थाणुमीशानं जिष्णुमक्लिष्टकारिणं। योद्धारं वृणुतादित्याः स तान् हन्ताऽसुरेतरान्।
इति तस्य वचः श्रुत्वा देवाः शक्रपुरोगमाः। ब्रह्माणमग्रतः कृत्वा वृषाङ्कं शरणं ययुः।
तपोनियममास्थाय गृणन्तो ब्रह्म शाश्वतं। ऋषिभिः सह धर्मज्ञा भवं सर्व्वात्मना गताः।
तुष्टुवुर्व्वाग्भिरग्र्याभिर्भवेष्वभयदं नृप। सर्व्वात्मानं महात्मानं येनाप्तं सर्व्वमात्मना।
तपोविशेषैर्व्विविधैर्य्योगं यो वेद चात्मनः। यः सांख्यमात्मनो वेत्ति यस्य चात्मा वशे सदा।
तं ते ददृशुरीशानं तेजोराशिमुमार्पतिं। अनन्यदृशं लोके भगवन्तमकल्मषं।
एकञ्च भगवन्तन्ते नानारूपमकल्पयन्। आत्मनः प्रतिरूपाणि रूपाण्यथ महात्मनि।
परस्परस्य चापश्यन् सर्व्वे परमविस्मिताः। सर्व्वभूतमयं दृष्ट्वा तमजं गजतः पतिं।
देवा ब्रह्मर्षयश्चैव शिरोभिर्धरणीं गताः। तान् स्वस्तिवादेनाभ्यर्च्च समुत्थाप्य च शङ्करः।
ब्रूत ब्रूतेति भगवान् स्वयमाहोऽभ्यभाषत। त्र्यम्बकेनाभ्यनुज्ञाता स्तवंस्ते स्वस्थचेतसः।
नमो नमो नमस्तेऽस्तु प्रभो इत्यब्रुवन् वचः। नमो देवाधिदेवाय धन्विने वनमालिने।
प्रजापतिमखघ्नाय प्रजापतिभिरीड्यते। नमःस्तुताय स्तुत्याय स्तूयमानाय शम्भवे।
विलोहिताय रुद्राय नीलग्रीवाय शूलिने। अमोघाय मृगाक्षाय प्रवरायुधधारिणे।
अर्हाय चैव शूद्राय चयाय क्षपणाय च। दुर्व्वारणाय क्षाराय ब्रह्मणे ब्रह्मचारिणे।
ईशानाय प्रमथाय नियन्त्रे चर्म्मवाससे। तपोरताय पिङ्गाय व्रतिने क्षत्तृवाससे।
कुमारपित्रे व्यक्ताय प्रवराय्धधारिणे। प्रपन्नार्त्तिविनाशाय ब्रह्मद्विट्सङ्घघातिने।
वनस्पतीनां पतये नारीणां पतये नमः। गवाञ्च पतये नित्यं यज्ञानां पतये नमः।
नमोऽस्तु ते सेनान्याय त्र्यम्बकायामितौजसे। मनो वाक्कर्म्मभिर्देव त्वां प्रपन्नान् भजस्व नः।

ततः प्रमन्यो भगवान् स्वागतेनाभिनन्द्य च । प्रोवाच व्येतु वस्त्रासो ब्रूत किं करवाणि वः ।

इति श्रीमन्महाभारते कर्णपर्वणि त्रिपुराख्याने चतस्त्रिंशोऽध्यायः ॥ ३३ ॥

दुर्योधन उवाच ॥ पितर्देवर्षिमर्त्येभ्योऽभये दत्ते महात्मना । मङ्कणेय शङ्करं प्राह ब्रह्मा लोकहितं वचः ।

तवाप्तिमगदं देवेश प्राजापत्यमिदं पदं । मयाऽधितिष्ठता दत्तो दानवेभ्यो महान् वरः । १५५

तानहं कालमर्यादान् नान्यः संहर्त्तुमर्हति । त्वामृते भूतभव्येश त्वं ह्येषां प्रत्यरिर्ध्रुवं ।

स त्वं देव प्रपन्नानां याचतां च दिवौकसां । कुरु प्रसादं देवेश दानवान् जहि शङ्कर ।

त्वत्प्रसादाज्जगत् सर्वं सुखमाप्नोतु मानद । शरण्यस्त्वं हि लोकेश ते वयं शरणं गताः ।

॥ स्थाणुरुवाच ॥ हन्तव्याः शत्रवः सर्वे युष्माकमिति मे मतिः । न त्वेकं उत्सहे हन्तुं बलस्था हि सुरद्विषः ।

ते यूयं संहृताः सर्वे मदीयेनार्द्धतेजसा । जयध्वं युधि तान् शत्रून् संहृतो हि मयाबलः । १५६

॥ देवा ऊचुः ॥ अस्माकं तेजो बलं यावत्तावद्विगुणमाहवे । तेषामिति हि मन्यामो दृष्टतेजोबला हि ते ।

॥ श्रीभगवानुवाच ॥ बध्नीध्वं सर्वतः पापा ये युष्मास्वपराधिनः । मम तेजोबलार्द्धेन सर्वान् निघ्नत शत्रवान् ।

॥ देवा ऊचुः ॥ विभर्त्तुं तव तेजोऽर्द्धं न शक्ष्यामो महेश्वर । सर्वेषां नो बलार्द्धेन त्वमेव जहि शत्रवान् ।

॥ श्रीभगवानुवाच ॥ यदि शक्तिर्न वः कात्स्न्न्यं विभर्त्तुं मामकं बलं । अहमेतान् हनिष्यामि युष्मत्तेजोऽर्द्धसंहितः ।

॥ दुर्योधन उवाच ॥ ततस्तथेति देवेशस्तैरुक्तो राजसत्तम । अर्द्धमादाय सर्वेषां तेजसाऽभ्यधिकोऽभवत् । १५५

स तु देवो बलेनामीत् सर्वेभ्यो बलवत्तरः । महादेव इति ख्यातस्ततः प्रभृति शङ्करः ।

ततोऽब्रवीन्महादेवो धनुर्बाणधरो ह्यहं । हनिष्यामि रथेनाजौ तान्विपून् वो दिवौकसः ।

ते यूयं मे रथश्चैव धनुर्बाणं तथैव च । पश्यध्वं यावदेतान् पातयामि महीतले ।

॥ देवा ऊचुः ॥ मूर्त्तीः सर्वाः समाधाय त्रैलोक्यस्य ततस्ततः । रथं ते कल्पयिष्यामो देवेश्वर सुवर्चसं ।

तथेत्युक्त्वा विहितं विश्वकर्म्मकृतं शुभं । ततो विबुधशार्दूलास्तं रथं समकल्पयन् ।

विष्णुं सोमं कृताग्निं च तस्येषुं समकल्पयन् । पृष्ठमग्निर्बभूवास्य भल्लः सोमो विशाम्पते । १५६

शल्यस्याभवद्विष्णुस्तस्मिन्पुरवरे तदा । रथं वसुन्धरां देवीं विशालपुरमालिनीं ।

सपर्वतवनद्वीपां चक्रुर्भूतधरान्तदा । मन्दरः पर्वतश्चक्रे जङ्घा तस्य महानदी ।

विश्वश्च प्रदिशश्चैव परिवारो रथस्य तु । दंष्टा नक्षत्रवंशाश्च युगः कृतयुगोऽभवत् ।

कूबरश्च रथस्यासीद्वासुकिर्भुजगोत्तमः । अपस्करमधिष्ठाने हिमवान् विन्ध्यपर्वतः ।

उदयास्तावधिष्ठाने गिरी चक्रुः सुरोत्तमाः । समुद्रमक्षमसृजन् दानवालयमुत्तमं ।

सप्तर्षिमण्डलश्चैव रथस्यासीत् परिष्करः । गङ्गा सरस्वती सिन्धुर्धरमाकाशमेव च ।

उपस्कारो रथस्यासन्नापः सर्वाश्च निम्नगाः । अहोरात्राः कलाश्चैव काष्ठाश्च ऋतवस्तथा ।

अनुकर्षौ ग्रहा दीप्ता वरूथस्थापि तारकाः । धर्मार्थकामसंयुक्तं त्रिवेणुं चापि बन्धुरं ।

आसधीर्वीरधश्चैव घण्टाः पुण्यफलोदयाः । सूर्याचन्द्रमसौ कृत्वा चक्रे रथवरोत्तमे । १५८

पक्षौ पूर्व्वापरौ तत्र ऋते रात्र्यहनी शुभे । दश नागपतीनीषां धृतराष्ट्रमुखांस्तदा ।
योक्त्राणि चक्रुर्नागांश्च निश्वसन्तो महोरगान् । धौ युगं युगचर्म्माणि सम्वर्त्तकबलाहकान् ।
कालपृष्ठोऽस्य नड्वाहः कर्कोटकधनञ्जयौ । इतरे चाभवन्नागा हयानां बालबन्धनाः ।
दिशश्च प्रदिशश्चैव रश्मयो रथवाजिनां । सन्ध्या धृतिश्च मेधाश्च स्थितिं सन्नतिमेव च ।
ग्रहनक्षत्रताराभिश्चर्म्म चित्रं नभस्तलं । सुरासुरेतविक्तानां पतीन् लोकेश्वरान् हयान् । १४८५
मिनीवालीमनुमतिं कुहूं राकाञ्च सुव्रतां । योक्त्राणि चक्रुर्व्वाहानां रोहकांस्तत्र कण्टकान् ।
धर्म्मः सत्यं ततोऽर्थश्च विहितास्तत्र रश्मयः । अधिष्ठानं मनश्चासीत् परिरथ्या सरस्वती ।
नानावर्णाश्च चित्राश्च पताकाः पवनेरिताः । विद्युदिन्द्रधनुर्नद्धं रथं दिव्यं व्यदीपयन् ।
वषट्कारः प्रतोदोऽभूद्गायत्री गीर्षबन्धना । यो यज्ञे विहितः पूर्व्वमोङ्कारस्य महात्मनः ।
संवत्सरो धनुस्तद्वै सावित्री ज्या महास्त्रना । दिव्यञ्च वर्म्म विहितं महार्हरत्नभूषितं । १४८७
अभेद्यं विरजस्कं वै कालचक्रवदच्युतं । ध्वजयष्टिरभून्मेरुः श्रीमान् मैनाकपर्व्वतः ।
पताकाश्चाभवन्मेघास्तडिद्भिः समलङ्कृताः । रेजुरध्वर्य्युमध्यस्था ज्वलन्त इव पावकाः ।
कृष्णं तु तं रथं दृष्ट्वा विस्मिता देवताऽभवन् । सर्व्वलोकस्य तेजांसि दृष्ट्वैकस्थानि भारिष ।
युक्तं निवेदयामासुर्देवास्तेऽथ महात्मने । एवं तस्मिन्महाराज कल्पिते रथसत्तमे ।
देवैर्म्मनुजशार्दूल द्विषतामभिमर्द्दने । स्वान्यायुधानि मुख्यानि न्यदधाच्छङ्करो रथे । १४९५
ध्वजयष्टिं विधत्स्वेति स्थापयामास गोवृषं । ब्रह्मदण्डः कालदण्डो रुद्रदण्डस्तथा ज्वरः ।
परिस्कन्दा रथस्यासन् सर्व्वतोदिशमुद्यताः । अथर्व्वाङ्गिरसावास्तां चक्ररक्षौ महात्मनः ।
ऋग्वेदः सामवेदश्च पुराणाश्च पुरःसराः । इतिहासयजुर्व्वेदौ पृष्ठरक्षौ बभूवतुः ।
दिव्या वाचश्च विद्याश्च परिपार्श्वचराः स्थिताः । स्तोत्रादयश्च राजेन्द्र वषट्कारस्तथैव च ।
ओङ्कारश्च मुखे राजन्नतिशोभाकरोऽभवत् । विचित्रश्चतुभिः षड्भिः कृत्वा संवत्सरं धनुः । १५००
कायमेवात्मनश्चक्रे धनुर्ज्यामवयं रणे । कालो हि भगवान् रुद्रस्तस्य संवत्सरो धनुः ।
तस्माद्रौद्री कालरात्री ज्या कृता धनुषोऽजरा । इषुस्त्वाप्यभवद्विष्णुर्ज्वलनः सोम एव च ।
अग्नीषोमं जगत् कृत्स्नं वैष्णवं चाप्यतं जगत् । विष्णुस्त्वात्मा भगवतो भवस्यामिततेजसः ।
तस्माद्धनुर्ज्यामस्यगं न विषेहुर्हरस्य ते । तस्मिन् शरे तिग्मशल्यं सुमोचासह्यमीश्वरः ।
भृग्वङ्गिरो मन्युभवं क्रोधाग्निमतिदुःसहं । स नीललोहितो धूम्रः कृत्तिवासा भयङ्करः । १५०५
आदित्यायुतसङ्काशस्तेजोज्वालावृतो ज्वलन् । दुःस्थावस्थावनो जेता हन्ता ब्रह्मद्विषां हरः ।
नित्यं त्राता च हन्ता च धर्म्माधर्म्माश्रितान्नरान् । प्रमाथिभिर्भीमबलैर्भीमरूपैर्भवानुगैः ।
विभर्त्ति भगवान् स्थाणुर्लोकान्नात्मगुणैर्वृतः । तस्याङ्गानि समाश्रित्य स्थितं विश्वमिदं जगत् ।
जङ्गमाजङ्गमं राजन् शुशुभेऽद्भुतदर्शनं । दृष्ट्वा तु तं रथं युक्तं कवची शरासनी ।
तूणमादाय तं दिव्यं सोमसूर्य्याग्निसम्भवं । तस्य राजंस्तदा देवाः कल्पयाञ्चक्रिरे प्रभो । १५१०

पुण्यगन्धवहं राजन् शुभगं देवसत्तमं । तमास्थाय महादेवस्त्वामयन् दैवतान्यपि ।
आरुरोह तदा यत्तः कम्पयन्निव मेदिनीं । तमारुरुक्षुं देवेशं तुष्टुवुः परमर्षयः ।
गन्धर्व्वा देवसंघाश्च तथैवाप्सरसां गणाः । ब्रह्मर्षिभिः स्तूयमानो वन्द्यमानश्च वन्दिभिः ।
तथैवाप्सरसां वृन्दैर्नृत्यद्भिर्नृत्यकोविदैः । स शोभमानो वरदः खड्गी वाणी शरासनी ।
ऋषिर्विवाब्रवीद्देवः सारथिः को भविष्यति । तामब्रुवन् देवगणा यं भवान् संनियोक्ष्यते । १५
स भविष्यति देवेश सारथिस्ते न संशयः । तानब्रवीत् पुनर्देवो मत्तः श्रेष्ठतरो हि यः ।
तं सारथिं कुरुध्वं मे स्वयं सञ्चिन्त्य मा चिरं । एतच्छ्रुत्वा ततो देवा वाक्यमुक्तं महात्मना ।
गत्वा पितामहं देवाः प्रसाद्येदं वचोऽब्रुवन् । यथा त्वत्कथितं देव त्रिदशारिविनिग्रहे ।
तथा च कृतमस्माभिः प्रसन्नो वृषभध्वजः । रथश्च विहितोऽस्माभिर्व्विचित्रायुधसंवृतः ।
सारथिश्च न जानीमः कः स्यात्तस्मिन्रथोत्तमे । तस्माद्विधीयतां कश्चित् सारथिर्देवसत्तमः । १५१
सफलान्नो गिरं देव कर्त्तुमर्हसि नो विभो । एवमस्मास्म हि पुरा भगवन्नुक्तवानसि ।
हितं कर्त्तोऽस्मि भवतामिति तत्कर्त्तुमर्हसि ।

स देवयुक्तो रथसत्तमो नो दुराधरो द्रावणः शात्रवाणां । पिनाकपाणिर्व्विहितोऽत्र योद्धा विभीषयन् दानवानुद्यतोऽभौ ।
तथैव वेदाश्चतुरो हयाख्या धरा सशैला च रथो महात्मनः । नक्षत्रवंशानुगतो वरूथी हरो योद्धा सार्थनाभिलक्ष्यः ।
तत्र सारथिरेष्टव्यः सर्व्वैरेतैर्व्विशेषवान् । तत्प्रतिष्ठो रथो देव हया योद्धा तथैव च । १५२
कवचानि प्रशस्तानि कार्मुकञ्च पितामह । त्वामृते सारथिं तत्र नान्यं पश्यामहे वयं ।
त्वं हि सर्व्वगुणैर्युक्तो दैवतेभ्योऽधिकः प्रभो । स रथं तूर्णमारुह्य संयच्छ परमान् हयान् ।
जयाय त्रिदिवेशानां वधाय त्रिदशद्विषां । इति ते शिरसा गत्वा त्रिलोकेशं पितामहं ।
देवाः प्रसादयामासुः सारथ्यार्थेति नः श्रुतं ।

॥ पितामह उवाच ॥ नात्र किञ्चिन्मृषा वाक्यं यदुक्तं त्रिदिवौकसः । संयच्छामि हयानेष युध्यतो वै कपर्द्दिनः । १५३
ततः स भगवान् देवो लोकस्रष्टा पितामहः । सारथ्ये कल्पितो देवैरीशानस्य महात्मनः ।
तस्मिन्नारोहति क्षिप्रं स्यन्दने लोकपूजिते । शिरोभिरगमन् भूमिं ते हया वातरंहसः ।
आरुह्य भगवान् देवो दीप्यमानः स्वतेजसा । अभीषून् हि प्रतोदञ्च संजग्राह पितामहः ।
तत उत्थाय भगवांस्तान् हयाननिलोपमान् । बभाषे च तदा स्थाणुमारोहेति सुरोत्तमः ।
ततस्त्रिषुमादाय विष्णुसोमाग्निसम्भवं । आरुरोह तदा स्थाणुर्भुजया कम्पयन् परान् । १५४
तमारूढन्तु देवेशं तुष्टुवुः परमर्षयः । गन्धर्व्वा देवसंघाश्च तथैवाप्सरसां गणाः ।
स शोभमानो वरदः खड्गी वाणी शरासनी । प्रदीपयन्रथे तस्थौ त्रीन् लोकान् स्वेन तेजसा ।
ततो भूयोऽब्रवीद्देवो देवानिन्द्रपुरोगमान् । न हन्यादिति कर्त्तव्यो न शोको वः कथञ्चन ।
कृतानित्येव जानीत वाणेनानेन चासुरान् । ते देवाः सत्यमित्याहुर्निहता इति चाब्रुवन् ।
न च तद्वचनं मिथ्या यदाह भगवान् प्रभुः । इति सञ्चिन्त्य वै देवाः परां तुष्टिमवाप्नुवन् । १५५

ततः प्रयातो देवेशः सर्वैर्देवगणैर्वृतः । रथेन महता राजन्नुपमा नास्ति यस्य ह ।
खेश्च पारिषदैर्देवैः पूज्यमानो महायशाः । नृत्यद्भिरपरैश्चैव मांसभक्षैर्दुरासदैः ।
धावमानैः समन्ताच्च तर्ज्यमानैः परस्परं । ऋषयश्च महाभागास्तोषयुक्ता महागुणाः ।
आशंसुर्विजयं देवा महादेवस्य सर्व्वशः । एवं प्रयाते देवेशे लोकानामभयङ्करे ।
तुष्टमासीज्जगत् सर्व्वं देवताश्च नरोत्तम । ऋषयश्चैव देवेशं स्तुवन्तो बहुभिः स्तवैः ।
तेजश्चास्मै वर्द्धयन्तो राजन्नामन् पुनः पुनः । गन्धर्व्वाणां सहस्राणि प्रयुतान्यर्ब्बुदानि च ।
वादयन्ति प्रयाणेऽस्य वाद्यानि विविधानि च । ततोऽधिरूढे वरदे प्रयाते चासुरान् प्रति ।
साधुमाधिति विश्वेशः स्वयमाहोऽभ्यभाषत । याहि देव यतो दैत्यास्तोदयाश्वानतन्द्रितः ।
पश्य बाहोर्ब्बलं मेऽद्य निघ्नतः शात्रवान्रणे । ततोऽश्वास्तोदयामास मनोमारुतरंहसः ।
येन त्रिपुरं राजन् दैत्यदानवरक्षितं । पिबद्भिरिव चाकाशं तैर्हयैर्लोकपूजितैः ।
जगाम भगवान् क्षिप्रञ्जयाय त्रिदिवौकसां । प्रयाते रथमास्थाय त्रिपुराभिमुखे भवे ।
ननाद सुमहन्नादं वृषभः पूरयन् दिशः । वृषभस्यास्य निनदं श्रुत्वा भयकरं महत् ।
विनाशमगमंस्तत्र तारकाः सुरशत्रवः । अपरेऽवस्थितास्तत्र युद्धायाभिमुखास्तदा ।
ततः स्थाणुर्म्महाराज शूलधृक् क्रोधमूर्च्छितः । चस्थानि सर्व्वभूतानि चैलोक्यं भूः प्रकम्पते ।
निमित्तानि च घोराणि तत्र सन्दधतः शरं । तस्मिन् सोमाग्निविष्णूनां तेजसा ब्रह्मरुद्रयोः ।
सरथो धनुषः तोभादतीव ह्यवसीदति । ततो नारायणस्तस्माच्छरभागादिनिःसृतः ।
वृषरूपं समास्थाय उज्जहार महारथं । सीदमाने रथे चैव महमानेषु शत्रुषु ।
स सम्भ्रमात्तु भगवांस्तादृक्षे महाबलः । वृषभस्य स्थितो मूर्द्धि हयपृष्ठे च मानद ।
तदा स भगवान् रुद्रो निरैक्षद्दानवं पुरं । वृषभस्थास्थितो रुद्रो हयस्य च नरोत्तम ।
स्तनात्तदा शातयत खुरांश्चैव द्विधाकरोत् । ततः प्रभृति भद्रन्ते गवां द्वैधीकृताः खुराः ।
हयानाञ्च स्तनाराजंस्तदा प्रभृति नाभवन् । पीडितानां बलवता रुद्रेणाद्भुतकर्म्मणा ।
तथाऽधिज्यं पुनः कृत्वा शर्व्वः सन्धाय तं शरं । युक्ता पाशुपतास्त्रेण त्रिपुरं समचिन्तयत् ।
तस्मिन् स्थिते महाराज रुद्रे विधृतकार्मुके । पुराणि तानि कालेन जग्मुरेकैकतां तदा ।
एकीभावं गते चैव त्रिपुरत्वमुपागते । बभूव तुमुलो हर्षो देवतानां महात्मनां ।
ततो देवगणाः सर्व्वे सिद्धाश्च परमर्षयः । जयेति वाचो मुमुचुः संस्तुवन्तो महेश्वरं ।
ततोऽयतः प्रादुभूत्तिपुरं निघ्नतोऽसुरान् । अनिर्देश्यावपुर्धो देवस्यासह्यतेजसः ।
मतद्धित्य भगवान् दिव्यं लोकेश्वरो धनुः । चैलोक्यमारं तस्मिंश्च मुमोच त्रिपुरं प्रति ।
उत्सृष्टे वै महाभाग तस्मिन्निषुवरे तदा । महानार्त्तस्वरो ह्यासीत् पुराणां पततां भुवि ।
तान् सोऽसुरगणान् दग्ध्वा प्राक्षिपत् पश्चिमार्णवे । एवन्तु त्रिपुरं दग्धं दानवास्त्रायशेषतः ।
महेश्वरेण क्रुद्धेन चैलोक्यस्य हितैषिणा । स चात्मक्रोधजो वह्निर्हतेत्युक्ता निवारितः ।

माकार्षीर्भस्ममात्रोकानिति त्र्यक्षोऽब्रवीच्च तं । ततः प्रकृतिमापन्ना देवा लोकास्त्वथर्षयः ।
तुष्टुवुर्वाग्भिरुग्राभिः स्थाणुमप्रतिमौजसं । तेऽनुज्ञाता भगवता जग्मुः सर्वे यथागतं ।
कृतकामाः प्रयत्नेन प्रजापतिमुखाः सुराः । एवं स भगवान् देव लोकस्रष्टा महेश्वरः ।
देवासुरगणाध्यक्षो लोकानां विदधे शिवं । यथैव भगवान् ब्रह्मा लोकधाता पितामहः ।
मारयन्यमकरोत्तच्च रुद्रस्य परमोऽव्ययः । तथा भवानपि क्षिप्रं रुद्रस्येव पितामहः ।
मंयच्छतु रणानस्य राधेयस्य महात्मनः । त्वं हि कृष्णाच्च कर्णाच्च फाल्गुनाच्च विशेषतः ।
विशिष्टो राजशार्दूल नास्ति तत्र विचारणा । युद्धे ह्यसि रुद्रकल्पस्त्वञ्च ब्रह्ममो नयै ।
तस्माच्छक्रो भवान् जेतुं मच्छत्रूंस्तानिवासुरान् । यथा शल्याद्य कर्णोऽयं शेतास्यं कृष्णसारथिं ।
प्रमथ्य हन्यात् कौन्तेयं तथा शीघ्रं विधीयतां । त्वयि मद्रेश्वर राज्याशा जीविताशा तथैव च ।
विजयश्च तथैवाद्य कर्मात्यिकारितः । त्वयि कर्णश्च राज्यञ्च वयञ्चैव प्रतिष्ठिताः ।
विजयस्यैव संग्रामे संयच्छाद्य रथोत्तमान् । ददच्छाप्यपरं भूय इतिहासं निबोध मे ।
पितुर्मम सकाशे यदाह्मणः प्राह धर्मवित् । श्रुत्वा चैतद्वचस्त्वित्थं हेतुकार्थार्थसंहितं ।
कुरु शल्य विनिश्चित्य माभूदत्र विचारणा । भार्गवानां कुले जातो यमदग्निर्महायशाः ।
तस्य रामेति विख्यातः पञ्चमोजोगुणान्वितः । स तीव्रं तप आस्थाय प्रमादयितवान् भवं ।
अस्त्रहेतोः प्रमत्तात्मा नियतः संयतेन्द्रियः । तस्य तुष्टो महादेवो भक्त्या च प्रशमेन च ।
कृतज्ञस्तस्य विज्ञाय दर्शयामास शङ्करः ।

॥ महेश्वर उवाच ॥ राम तुष्टोऽस्मि भद्रन्ते विदितं मे तवेप्सितं । कुरुष्व पूतमात्मानं सर्वमेतदवाप्स्यसि ।
दास्यामि ते तदाऽस्त्राणि यदा पूतो भविष्यसि । अपात्रममरर्षेश्च दत्तान्यस्त्राणि भार्गव ।
इत्युक्तो जामदग्न्यस्तु देवदेवेन शूलिना । प्रत्युवाच महात्मानं शिरसाऽवनतः प्रभुं ।
यदा जानासि देवेश पात्रं मामस्त्रधारणे । तदा शुश्रूषवेऽस्त्राणि भवान्मे दातुमर्हति ।

॥ दुर्योधन उवाच ॥ ततः स तपसा चैव दमेन नियमेन च । पूजोपहारबलिभिर्होमैर्मन्त्रपुरस्कृतैः ।
आराधयितवान् शर्वं बहून् वर्षगणांस्तदा । प्रसन्नश्च महादेवो भार्गवस्य महात्मनः ।
अब्रवीत्तस्य वक्ष्यामि गुणान् देव्याः समीपतः । भक्तिमानेष सततं मयि रामो दृढव्रतः ।
एवं तस्य गुणान् प्रीतो बहुशोऽकथयत् प्रभुः । देवतानां पितॄणाञ्च समक्षमरिसूदन ।
यतस्मिंश्चैव काले तु दैत्या ह्यासन् महाबलाः । तैस्तदा दर्पमोहाद्यैरवध्यन्त दिवौकसः ।
ततः सम्भूय विबुधास्तान् हन्तुं कृतनिश्चयाः । चक्रुः शत्रुवधे यत्नं न शेकुर्जेतुमेव तान् ।
अभिगम्य ततो देवा महेश्वरमुमापतिं । प्रामादयंस्तदा भक्त्या जहि शत्रुगणानिति ।
प्रतिज्ञाय ततो देवो देवतानां रिपुक्षयं । रामं भार्गवमाहूय मोऽभ्यभाषत शङ्करः ।
रिपून् भार्गव देवानां जहि सर्वान् समागतान् । लोकानां हितकामार्थं मत्प्रीत्यर्थं तथैव च ।
एवमुक्तः प्रत्युवाच त्र्यम्बकं वरदं प्रभुं ।

॥ राम उवाच ॥ का शक्तिर्मम देवेश अक्षतास्त्रस्य संयुगे । निहन्तुं दानवान् सर्व्वान् कृतास्त्रान् युद्धदुर्म्मदान् ।
॥ महेश्वर उवाच ॥ गच्छ त्वं मदनुज्ञातो निहनिष्यसि शात्रवान् । विजित्य च रिपून् सर्व्वान् गुणान् प्राप्स्यसि पुष्कलान् ।
एतत् श्रुत्वा तु वचनं प्रतिगृह्य च सर्व्वशः । रामः कृतास्त्रस्त्वचलः प्रययौ दानवान् प्रति ।
अब्रवीद्दैवशत्रूंस्तान् मददर्पबलान्वितान् । मम युद्धं प्रयच्छध्वं दैत्या युद्धमदोत्कटाः ।
प्रेषितो देवदेवेन वो विजेतुं महासुराः । इत्युक्ता भार्गवेणाथ दैत्या युद्धं प्रचक्रमुः । १६५
स तान्निहत्य समरे दैत्यान् भार्गवनन्दनः । वज्राशनिसमस्पर्शैः प्रहारैरेव भार्गवः ।
स दानवैः क्षततनुर्जामदग्न्यो द्विजोत्तमः । संस्पृष्टः स्थाणुना सद्यो निर्व्रणः समजायत ।
प्रीतश्च भगवान् देवः कर्म्मणा तेन तस्य वै । वरान् प्रादाद्बहुविधान् भार्गवाय महात्मने ।
उक्तश्च देवदेवेन प्रीतिपूर्व्वेण शूलिना । निपातात्तव शस्त्राणां शरीरे याऽभवद्व्यथा ।
तया ते मानुषं कर्म्म व्यपोढं भृगुनन्दन । गृहाणास्त्राणि दिव्यानि मत्सकाशाद्यथेप्सितं । १६०
॥ दुर्य्योधन उवाच ॥ ततोऽस्त्राणि समस्तानि वरांश्च मनसेप्सितान् । लब्ध्वा बहुविधान्नाम: प्रणम्य शिरसा भवं ।
अनुज्ञां प्राप्य देवेशाज्जगाम स महातपाः । एवमेतत् पुरावृत्तं तदा कथितवानृषिः ।
भार्गवोऽपि ददौ दिव्यं धनुर्व्वेदं महात्मने । कर्णाय पुरुषव्याघ्र सुप्रीतेनान्तरात्मना ।
वृजिनं हि भवेत् किञ्चिद्यदि कर्णस्य पार्थिव । नास्त्रे ह्यस्त्राणि दिव्यानि प्रादास्यद्भृगुनन्दनः ।
नापि सूतकुले जातं कर्णं मन्ये कथञ्चन । देवपुत्रमहं मन्ये क्षत्रियाणां कुलोद्भवं । १६५
विशिष्टं महता धात्रादिति मे नैष्ठिकी मतिः । सर्व्वथा न ह्ययं शल्य कर्णः सूतकुलोद्भवः ।
सकुण्डलं सकवचं दीर्घबाहुं महारथं । कथमादित्यसदृशं सृगी व्याघ्रं जनिष्यति ।
यथा ह्यस्य भुजौ पीनौ नागराजकरोपमौ । वक्षः पश्य विशालञ्च सर्व्वशत्रुनिबर्हणं ।
न ह्येषः प्राकृतः कश्चित् कर्णो वैकर्त्तनो वृषः । महात्मा ह्येष राजेन्द्र रामशिष्यः प्रतापवान् ।
इति श्रीमहाभारते कर्णपर्व्वणि त्रिपुरबधोपाख्याने चतुस्त्रिंशोऽध्यायः ॥ ३४ ॥
॥ दुर्य्योधन उवाच ॥ एवं स भगवान् देवः सर्व्वलोकपितामहः । सारथ्यमकरोत्तत्र ब्रह्मा रुद्रोऽभवद्रथी । १६०
रथिनोऽभ्यधिको वीरः कर्त्तव्यो रथसारथिः । तस्मात्त्वं पुरुषव्याघ्र नियच्छ तुरगान् युधि ।
यथा देवगणैस्तत्र वृतो यत्नात् पितामहः । तथास्माभिर्भवान् यत्नात् कर्णादभ्यधिको वृतः ।
यथा देवैर्म्महाराज ईश्वरादधिको वृतः । तथाभवानपि क्षिप्रं रुद्रस्येव पितामहः ।
नियच्छ तुरगान् युद्धे राधेयस्य महाद्युते ।
॥ शल्य उवाच ॥ मयाप्येतन्नरश्रेष्ठ बहुशो नरसिंहयोः । कथ्यमानं श्रुतं दिव्यमाख्यातमतिमानुषं । १६५
यथा च चक्रे सारथ्यं भवस्य प्रपितामहः । यथाऽसुराश्च निहता दृष्णिचक्रेण भारत ।
कृष्णस्य चापि विदितं सर्व्वमेतत् पुरा ह्यभूत् । यथा पितामहो जज्ञे भगवान् सारथिस्तदा ।
अनागतमतिक्रान्तं वेद कृष्णोऽपि तत्त्वतः । एतदर्थं विदित्वाऽपि सारथ्यमुपजग्मिवान ।

स्वयम्भूरिव रुद्रस्य कृष्णः पार्थस्य भारत । यदि हन्याच्च कौन्तेयं सूतपुत्रः कथञ्चन ।
दृष्ट्वा पार्थं हि निहतं स्वयं योत्स्यति केशवः । शङ्खचक्रगदापाणिर्धार्त्तराष्ट्र्यस्य वाहिनीं ।
न चापि तस्य क्रुद्धस्य वार्ष्णेयस्य महात्मनः । स्थास्यते प्रत्यनीकेषु कश्चिदप्यपि नृपस्तव ।
॥ सञ्जय उवाच ॥ तं तथाभाषमाणन्तु मद्रराजमरिन्दमः । प्रत्युवाच महाबाहुरदीनात्मा सुतस्तव ।
मा त्वमंस्था महाबाहो कर्णं वैकर्त्तनं रणे । सर्व्वशस्त्रभृतां श्रेष्ठं सर्व्वशस्त्रास्त्रपारगं ।
यस्य ज्यातलनिर्घोषं श्रुत्वा भयकरं महत् । पाण्डवेयानि सैन्यानि विद्रवन्ति दिशो दश ।
प्रत्यक्षन्ते महाबाहो यथा रात्रौ घटोत्कचः । मायाशतानि कुर्व्वाणो हतो मायापुरस्कृतः ।
न चातिश्रेत वो भीमः प्रत्यनीके कथञ्चन । एतांश्च दिवमान् सर्व्वान् भयेन महता वृतः ।
भीमसेनश्च बलवान् धनुष्कोट्याऽभिचोदितः । उक्तश्च मञ्जया राजन् मूढ श्रौदरिको यथा ।
माद्रीपुत्रौ तथा शूरौ येन जित्वा महारणे । कमर्थं पुरस्कृत्य न हतौ युधि मारिष ।
येन राक्षसप्रवीरस्तु मायावी मालवाम्बरः । निर्जित्य समरे वीरो विरथश्च बलात् कृतः ।
सञ्जयाश्चेतरे सर्व्वे दृष्टद्युम्नपुरोगमाः । अभक्षन्निर्जिताः संख्ये स्रायमानेन मन्युना ।
तं कथं पाण्डवा युद्धे विजेष्यन्ति महारथं । यो हन्यात् समरे क्रुद्धो वज्रहस्तं पुरन्दरं ।
त्वञ्च सर्व्वास्त्रविद्वीरः सर्व्वविद्यास्त्रपारगः । बाहुवीर्य्येण तत्तुल्यः पृथिव्यां नास्ति कश्चन ।
त्वं शल्यभूतः शत्रूणामविषह्यः पराक्रमे । ततस्त्वंमुच्यसे राजन् शल्य दत्यरिसूदन ।
तव बाहुबलं प्राप्य न शक्तः सर्व्वमानवाः । तव बाहुबलाद्राजन् किन्तु कृष्णो बलाधिकः ।
यया हि कृष्णेन बलं धार्य्यते फाल्गुने हते । तथा कर्णात्ययीभावे त्वया धार्य्यं महद्बलं ।
किमर्थं समरे सैन्यं वासुदेवो न्यवारयेत् । किमर्थञ्च भवान् सैन्यं न हनिष्यति मारिष ।
त्वत्कृते पदवीं गन्तुमिच्छेयं युधि मारिष । सोदराणाञ्च वीराणां सर्व्वेषाञ्च महीक्षितां ।
॥ शल्य उवाच ॥ सन्नद्धो ब्रवीषि गान्धारे अग्रे सैन्यस्य मानद । विशिष्टं देवकीपुत्रात् प्रीतिमानस्मयं तथा ।
एष मारय्यतिष्ठे राधेयस्य यशस्विनः । युध्यतः पाण्डवाग्र्येण यथा त्वं वीर मन्यसे ।
ममयश्च हि मे वीर कश्चिदेकर्त्तनं प्रति । उत्सृजेयं यथाश्रद्धमहं वाचोऽस्य सन्निधौ ।
॥ सञ्जय उवाच ॥ तथेति राजन् पुत्रस्ते सह कर्णेन मारिष । अब्रवीन्मद्रराजानं सर्व्वसैन्यस्य सन्निधौ ।
मारय्यस्यात्ययगमाच्छल्येनाप्रमितस्तदा । दुर्य्योधनस्तदा हृष्टः कर्णं तमभिमस्वजे ।
अब्रवीच्च पुनः कर्णं स्तूयमानः सुतस्तव । जहि पार्थान् रणे सर्व्वान् महेन्द्रो दानवानिव ।
स शल्येनाभ्युपगतं हयानां सन्नियच्छने । कर्णो हृष्टमना भूत्वा दुर्य्योधनमभाषत ।
नातिहृष्टमना ह्येष मद्रराजोऽभिभाषते । राजन्मधुरया वाचा पुनरेनं ब्रवीहि वै ।
ततो राजा महाप्रज्ञः सर्व्वास्त्रकुशलो बली । दुर्य्योधनोऽब्रवीच्छल्यं मद्रराजं महीपतिं ।
पूरयन्निव वेगेन मेघगम्भीरया गिरा । शल्य कर्णोऽर्জ্জुनेनाद्य योद्धव्यमिति मन्यते ।

तस्य त्वं पुरुषव्याघ्र नियच्छ तुरगान् युधि । कर्णो हत्वेतरान् सर्व्वान् फाल्गुनं हन्तुमिच्छति
तस्याभीषुग्रहे राजन् प्रमादे त्वां पुनः पुनः । पार्थस्य सचिवः कृष्णो यथाऽभीषुग्रहो वरः ।
तथा त्वमपि राधेयं सर्व्वतः परिपालय । १६९०
॥ सञ्जय उवाच ॥ ततः शल्यः परिष्वज्य सुतं ते वाक्यमब्रवीत् । दुर्य्योधनमभिप्रेक्ष्य प्रीतो मद्राधिपस्तदा ।
॥ शल्य उवाच ॥ एवं चेन्मन्यसे राजन् गान्धारे प्रियदर्शन । तस्मात्ते यत् प्रियं किञ्चित्तत् सर्व्वं करवाण्यहं ।
यत्रास्मि भरतश्रेष्ठ योग्यः कर्म्मणि कर्हिचित् । तत्र सर्व्वात्मना युक्तो वर्त्ये कार्य्यधुरं तव ।
यत्तु कर्णमहं ब्रूयां हितकामः प्रियाप्रिये । मम तत् क्षमतां सर्व्वं भवान् कर्णश्च सर्व्वशः ।
॥ कर्ण उवाच ॥ ईशानस्य यथा ब्रह्मा यथा पार्थस्य केशवः । तथा नित्यं हिते युक्तो मद्रराज भवस्व नः । १६९५
॥ शल्य उवाच ॥ आत्मनिन्दात्मपूजा च परनिन्दा परस्तवः । अनाचरितमार्य्याणां वृत्तमेतच्चतुर्व्विधं ।
यत्तु विद्वन् प्रवक्ष्यामि प्रत्ययार्थमहन्तव । आत्मनस्तव संयुक्तं तन्निबोध यथातथं ।
अहं शक्रस्य मारुथ्ये योगेन मातलिवत् प्रभो । अप्रमादप्रयोगाच्च ज्ञानविद्याचिकित्सितैः ।
ततः पार्थेन संग्रामे युध्यमानस्य तेऽनघ । वाहयिष्यामि तुरगान् विज्वरो भव सूतज ।
इति श्रीमहाभारते कर्णपर्व्वणि शल्यसारथ्यस्वीकारे पञ्चत्रिंशोऽध्यायः ॥ ३५ ॥
॥ दुर्य्योधन उवाच ॥ अयन्ते कर्ण सारथ्यं मद्रराजः करिष्यति । कृष्णादभ्यधिको यन्ता देवेशस्येव मातलिः । १६९०
यथा हरिहयैर्युक्तं संगृह्णाति स मातलिः । शल्यस्तथा तवाद्यायं संयन्ता रथवाजिनां ।
योधे त्वयि रथस्थे च मद्रराजे च सारथौ । रथश्रेष्ठा ध्रुवं संख्ये पार्थानभिभविष्यति ।
॥ सञ्जय उवाच ॥ ततो दुर्य्योधनो भूयो मद्रराजं तरस्विनं । उवाच राजन् संग्रामेऽभ्युद्यते पर्य्युपस्थिते ।
कर्णस्य यच्छ संग्रामे मद्रराज हयोत्तमान् । त्वयाऽभिगुप्तो राधेयो विजेष्यति धनञ्जयं ।
इत्युक्तो रथमास्थाय तथेति प्राह भारत । शल्येऽभ्युपगते कर्णः सारथिं सुमनाऽब्रवीत् । १६९५
त्वं सूत स्यन्दनं मह्यं कल्पयेत्यमरोपमं । ततो जैत्रं रथवरं गन्धर्व्वनगरोपमं ।
विधिवत् कल्पितं भद्रं जयेत्युक्ता न्यवेदयत् । तं रथं रथिनां श्रेष्ठः कर्णोऽभ्यर्च्च्य यथाविधि ।
मन्त्रादिनं ब्रह्मविदा पूर्व्वमेव पुरोधसा । कृत्वा प्रदक्षिणं यत्नादुपस्थाय च भास्करं ।
समीपस्थं मद्रराज मारोह त्वमयाब्रवीत् । ततः कर्णस्य दुर्द्धर्षं स्यन्दनप्रवरं महत् ।
आरुरोह महातेजाः शल्यः सिंह इवाचलं । ततः शल्यान्वितं दृष्ट्वा कर्णः स रथमुत्तमं । १७००
अध्यतिष्ठद्यथाऽम्भोदं विद्युत्वन्तं दिवाकरः । तावेकरथमारूढावादित्याग्निसमप्रभौ ।
अभ्राजेतां यथा मेघं सूर्य्याग्नी सहितौ दिवि । भस्सूयमानौ तौ वीरौ तदास्तां द्युतिमत्तमौ ।
ऋत्विक्रुद्रैरिन्द्राग्नी स्तूयमानाविवाध्वरे । स शल्यसंगृहीतास्त्रे रथे कर्णः स्थितो बभौ ।
धनुर्व्विस्फारयन् घोरं परिवेषीव भास्करः । आस्थितः स रथश्रेष्ठं कर्णः शरगभस्तिमान् ।
प्रबभौ पुरुषव्याघ्रो मन्दरस्थ इवांशुमान् । तं रथस्थं महाबाहुं युद्धायामिततेजसं । १७०५
दुर्य्योधनस्तु राधेयमिदं वचनमब्रवीत् । अक्षतं द्रोणभीष्माभ्यां दुष्करं कर्म्म संयुगे ।

कुरूणाधिपत्ये वीर मिषतां सर्व्वधन्विनां । मनोगतं मम ह्यासीद्द्रोणभीष्मौ महारथौ ।
अर्জ্জुनं भीममेनञ्च निहत्यारिमिति ध्रुवं । तान्यो यदद्य तं वीर वीरकर्म्म महाहवे ।
तन् कर्म्म कुरु राधेय वज्रपाणिरिवापरः । रक्षाण धर्म्मराजं वा जहि वा त्वं धनञ्जयं ।
भीममेनञ्च राधेय माद्रीपुत्रौ यमावपि । जयस्व तेऽस्तु भद्रन्ते प्रयाहि भरतर्षभ । ५५०
पाण्डुपुत्रस्य सैन्यानि कुरु सर्व्वाणि भस्मसात् । ततस्तूर्य्यसहस्राणि भेरीणामयुतानि च ।
वाद्यमानान्यराजन्त मेघशब्दा यथा दिवि । प्रतिगृह्य तु तद्वाक्यं रथस्थो रथसत्तमः ।
अभ्यभाषत राधेयः शल्यं युद्धविशारदं । चोदयाश्वान्महाबाहो यावद्धन्मि धनञ्जयं ।
भीममेनं यमौ चोभौ राजानञ्च युधिष्ठिरं । अद्य पश्यतु मे शल्य बाहुवीर्य्यं धनञ्जयः ।
अस्यतः कङ्कपत्राणां सहस्राणि शतानि च । अद्य पश्यान्यहं शल्य शरान् परमतेजसान् । ५५५
पाण्डवानां विनाशाय दुर्य्योधनजयाय च ।
॥ शल्य उवाच ॥ सूतपुत्र कथं नु त्वं पाण्डवानवमन्यसे । सर्व्वास्त्रज्ञान् महेष्वासान् सर्व्वानेव महाबलान् ।
अनिवर्त्तिनो महाभागानजय्यान् मत्यविक्रमान् । अपि मञ्चनयेयुर्यं भयं साक्षाच्छतक्रतोः ।
यदा श्रोष्यसि निर्घोषं विस्फूर्জितमिवाग्नेः । राधेय गाण्डिवस्यौजो तदा नैवं वदिष्यसि ।
यदा द्रक्ष्यसि भीमेन कुञ्जरानीकमार्दवं । विशीर्णदन्तं निहतं तदा नैव वदिष्यसि । ५६०
यदा द्रक्ष्यसि संग्रामे धर्म्मपुत्रं यमौ तथा । मितैः पृषत्कैः कुर्व्वाणमभ्रच्छायामिवाम्बरे ।
अस्यतः क्षिप्रहस्तस्य सघुहस्तान् दृढादृढान् । पार्थिवानपि चान्यांस्त्वं तदा नैवं वदिष्यसि ।
॥ सञ्जय उवाच ॥ अनादृत्य तु तद्वाक्यं मद्रराजेन भाषितं । रथेनैवाभ्यवीद्वाक्यं मद्रराजं तरस्विनं ।
इति श्रीमहाभारते कर्णपर्व्वणि कर्णशल्यसंवादे षट्त्रिंशोऽध्यायः ॥ ३६ ॥
॥ सञ्जय उवाच ॥ दृष्ट्वा कर्णं महेष्वासं युद्धायं समवस्थितं । चुक्रुशुः कुरवः सर्व्वे हृष्टरूपाः समन्ततः ।
ततो दुन्दुभिनिर्घोषैर्भेरीणां निनदेन च । वाणशब्दैश्च विविधैर्गर्জ্জितैश्च तरस्विनां । ५६५
निर्य्ययुस्तावका युद्धे मृत्युं कृत्वा निवर्त्तनं । प्रयाते तु ततः कर्णे योधेषु मुदितेषु च ।
चचाल पृथिवी राजन् ररास च मुहुर्मुहुः । निःसरन्तो व्यदृश्यन्त सूर्य्यात् सप्त महाग्रहाः ।
उल्कापाताश्च सञ्जज्ञुर्दिशो दाहास्तथैव च । गृध्रकाङ्क्यश्च सम्पेतुर्व्वमन्त्यो भैरवा रवाः ।
मृगपक्षिगणाश्चैव पृतनां वज्रयन्तस्तव । अपसव्यं तदा चक्रुर्व्वेदयन्तो महाभयं ।
प्रस्थितस्य च कर्णस्य निपेतुस्तुरगा भुवि । अस्रिवर्षञ्च पतितमन्तरीक्षाद्रथानकं । ५७०
जज्वलुश्चैव शस्त्राणि ध्वजाश्चैव चकम्पिरे । अश्रूणि च व्यमुञ्चन्त वाहनानि विशाम्पते ।
इत्येते चान्ये च बहव उत्पाताश्च दारुणाः । समुत्थेतुर्विनाशाय कौरवाणां सुदारुणाः ।
न च तान् गणयामासुः सर्व्वे दैवेन मोहिताः । प्रस्थितं सूतपुत्रञ्च जयेत्याचुर्नराधिपाः ।
निर्জ্जितान् पाण्डवांश्चैव मेनिरे तत्र कौरवाः ।
ततो रथस्थः परवीरहन्ता भीमार्জुनावतिवीर्य्यौ समीक्ष्य । समुज्ज्वलज्ज्वालकरालपावकाभो वैकर्त्तनोऽसौ रथकुञ्जरो नृप । ५७५

स शल्यमाभाष्य जगाद वाक्यं पार्थस्य कर्मातिशयं विचिन्त्य। मानेन दर्पेण विदह्यमानः क्रोधेन दीप्यन्निव निश्वसंश्च।
नाहं महेन्द्रादपि वज्रपाणेः कुद्धाद्बिभेम्यायुधवानथस्य। दृष्ट्वा हि भीष्मप्रमुखान् शयानानतीव मां शास्थिरता जहाति।
महेन्द्रविष्णुप्रतिमावनिन्दितौ रथाग्र्यनागप्रवरप्रमाथिनौ। अवध्यकल्पौ निहतौ यदा परैस्ततो न मेऽप्यस्ति रणेऽद्य साध्वसं। १०९
समीक्ष्य संख्येऽतिबलान्नराधिपान् मत्तमातङ्गरथान् परैर्हतान्। कथं न सर्वानहिताग्रणेऽवधीन्महास्त्रविद्ब्राह्मणपुङ्गवो गुरुः।
स संस्मरन् द्रोणमहं महाहवे ब्रवीमि सत्यं कुरवो निबोधत। न वो मदन्यः प्रमहेद्रणेऽर्जुनं समागतं मृत्युमिवोग्ररूपिणं।
शिक्षा प्रमादश्च बलं धृतिश्च द्रोणे महास्त्राणि च सन्ति सन्ति। स चेद्गतायुष्ट्वयं महात्मा सर्वानन्यानातुरानद्य मन्ये।
नेह ध्रुवं किञ्चिदपि प्रचिन्तयन् विधौ लोके कर्मणो दैवयोगात्। सूर्योदये को हि विमुक्तसंशयो भवं कुर्वीताद्य गुरौ निपातिते।
न नूनमस्त्राणि बलं पराक्रमः क्रिया सुनीतं परमायुधानि वा। अलं मनुष्यस्य सुखाय वर्त्तितुं तथा हि युद्धे निहतः परैर्गुरुः। १२४
ऋताग्निसादित्यसमानतेजसं पराक्रमे विष्णुपुरन्दरोपमं। मयेह वृक्ष्यत्युशनोः सदा समं न चैनमस्त्रं तदुपास्त दुःसहं।
सम्प्राकृष्टे रुदिते स्त्रीकुमारे पराभूते पौरुषे धार्त्तराष्ट्रे। मया कृत्यमिति जानामि शल्य प्रयाहि तस्माद्विषतां मनीकं।
यत्र राजा पाण्डवः सत्यसन्धो व्यवस्थितौ भीमसेनार्जुनौ च। वासुदेवः सात्यकिः सृञ्जयाश्च यमौ च कस्मान् विषहेमदन्यः।
तस्मात् क्षिप्रं मद्रपते प्रयाहि रणे पाञ्चालान् पाण्डवान् सृञ्जयांश्च। तान् वा हनिष्यामि समेत्य संख्ये यास्यामि वा द्रोणपथा यमाय।
न त्वेवाहं न गमिष्यामि मध्ये तेषां शूराणामिति मां शल्य विद्धि। मित्रद्रोहो मर्षणीयो न मेऽयं त्यक्त्वा प्राणाननुयास्यामि द्रोणं। १३०
प्राज्ञस्य मूढस्य च जीवितान्ते नास्ति प्रमोक्षोऽल्पकमल्पतस्य। अतो विद्वन्नभियास्यामि पार्थान् दिष्टं न शक्यं व्यतिवर्त्तितुं वै।
कल्याणवृत्तः सततं हि राजा वैचित्रवीर्यस्य सुतो ममामीत्। तस्यार्थसिद्ध्यर्थमहं त्यजामि प्रियान् भोगान् दुस्त्यजं जीवितञ्च।
वैयाघ्रचर्माणमकूजनाढ्यं हेमत्रिकोशं रजतत्रिवेणुं। रथप्रवरं तुरगप्रवर्हैर्युक्तं प्रादान्मह्यमिमं हि रामः।
धनूंषि चित्राणि निरीक्ष्य शल्य ध्वजान् गदाः सायकांस्तोमरकूपान्। अभिक्ष दीप्तं परमायुधञ्च शुक्लञ्च शुभ्रं स्वनवन्तमग्र्यं
पताकिनं वज्रनिपातनिःस्वनं सितास्ययुक्तं शुभहेमभूषितं। इमं ममाभ्याय रथं रथर्षभं रणे हनिष्यामि महार्जुनं बलात्। १२५
तञ्चेन्मृत्युः सर्वहरोऽभिरक्षेत् सदा प्रमत्तः समरे पाण्डुपुत्रं। तं वा हनिष्यामि रणे समेत्य यास्यामि वा भीमसुखो यमाय।
यमवरुणकुबेरवासवा वा यदि युगपत् समगा महाहवे। जगुपिषव इहाद्य पाण्डवं किं बहुना सह तैर्जयामि तं।
॥ सञ्जय उवाच ॥ इति रणरभसस्य कत्थतस्तदुपनिशम्य वचः स मद्रराट्। अवहसदवमन्य वीर्यवान् प्रतिषिषिधे च जगाद चोत्तरं।
॥ शल्य उवाच ॥ विरम विरम कर्ण कत्थनादतिरभसोऽप्यतिवाचमुक्तवान्। क्व च हि नरवरो धनञ्जयः क्व पुनरहो पुरुषाधमो भवान्।
यदुमदनमुपेन्द्रपालितं त्रिदिवमिवामरराजरक्षितं। प्रसभमतिविलोड्य को हरेत् पुरुषवरावरजामृतेऽर्जुनात्। १३०
त्रिभुवनविभुमीश्वरेश्वरं क इह पुमान् भवमाक्षयेद्बुधिः। मृगवधकलहे ऋतेऽर्जुनात् सुरपतिवीर्यसमप्रभावतः।

असुरमरमहोरगाक्षरान् गरुडपिशाचमनुष्यराक्षसान्। इषुभिरजयदग्निगौरवात् स्वभिलषितश्च हविर्दिवौ जयः।
स्मरसि ननु यदा पराजितः स च धृतराष्ट्रसुतोऽपि मोचितः। दिनकरसदृशैः शरोत्तमैर्युधा कुरुषु बहून् विनिहत्य तानरीन्।
प्रथममपि पलायिते त्वयि प्रियकलहा धृतराष्ट्रसूनवः। स्मरसि ननु यदा प्रमोचिताः खचरगणानवजित्य पाण्डवैः।
ममुदितबलवाहनाः पुनः पुरुषवरेण जिताः स्थ गोग्रहे। सगुरुगुरुसुताः सभीष्मकाः किमुत जितः स तदा त्वयाऽर्जुनः। १०४५

इदमपरमुपार्जितं पुनस्त्व निधनाय मयुद्धमद्य वै। यदि न रिपुभयात् पलायसे समरगतोऽद्य हतोऽसि सूतज।

॥ मद्रय उवाच ॥ इति बहुपरुषं प्रभाषति प्रमनसि मद्रपतौ रिपुस्त्वं। भृशमभिरुषितः परन्तपः कुरुपृतनापतिराह मद्रपं।

॥ कर्ण उवाच ॥ भवतु भवतु किं विकत्थसे ननु मम तस्य हि युद्धमुद्यतं। यदि स जयति मामिहाहवे तत इदमस्तु सकं

स्थित तव।

॥ मद्रय उवाच ॥ एवमस्त्विति मद्रराज उक्त्वा नोत्तरमुक्तवान्। याहि शल्येति चाथेनं कर्णः प्राह युयुत्सया।

स रथः प्रययौ शत्रून् श्वेताश्वः शल्यमारथिः। निघ्नन्नभिमानान् समरे तमो घ्नन् सविता यथा।

ततः प्रायात् प्रीतिमान् वै रथेन वैयाघ्रेण श्वेतयुजाऽथ कर्णः। स चालोक्य ध्वजिनीं पाण्डवानां धनञ्जयं त्वरया पर्यपृच्छत्।

इति श्रीमहाभारते कर्णपर्वणि कर्णशल्यसंवादे सप्तषष्टितमोऽध्यायः ॥ ६७ ॥

॥ मद्रय उवाच ॥ प्रयाणे च ततः कर्णो हर्षयन् वाहिनीं तव। एकैकं समरे दृष्ट्वा पाण्डवान् पर्यपृच्छत।

यो ममाद्य महात्मानं दर्शयेच्छ्वेतवाहनं। तस्मै दद्यामभिप्रेतधनं यन्मनसेच्छति।

न चेत्तदभिमन्येत तस्मै दद्यामहं पुनः। शकटं रत्नसंपूर्णं यो मे ब्रूयाद्धनञ्जयं। १०४५

न चेत्तदभिमन्येत पुरुषोऽर्जुनदर्शिवान्। शतं दद्यां गवां तस्मै नैत्यकं कांस्यदोहनं।

शतं यामवरांश्चैव दद्यामर्जुनदर्शने। तथा तस्मै पुनर्दद्यां श्वेतमश्वतरीरथं।

युक्तमञ्जनकेशीभिर्यो मे ब्रूयाद्धनञ्जयं। न चेत्तदभिमन्येत पुरुषोऽर्जुनदर्शिवान्।

अन्यं तस्मै पुनर्दद्यां मौरवेयं हसिष्यवं। तथाऽप्यस्मै पुनर्दद्यां स्त्रीणां शतमलङ्कृतं।

श्यामानां निष्ककण्ठीनां गीतवाद्यविपश्चितां। न चेत्तदभिमन्येत पुरुषोऽर्जुनदर्शिवान्। १०५०

तस्मै दद्यां शतं नागान् शतं यामान् शतं रथान्। सुवर्णस्य च मुख्यस्य हयाग्र्याणां शतं शतान्।

स्वलङ्कृतान् सुदन्तांश्च धूर्यवाहान् सुशिक्षितान्। तथा सुवर्णशृङ्गीनां गोधेनूनां चतुःशतं।

दद्यां तस्मै सुवत्सानां यो मे ब्रूयाद्धनञ्जयं। न चेत्तदभिमन्येत पुरुषोऽर्जुनदर्शिवान्।

अन्यदस्मै वरं दद्यां श्वेतान् पञ्चशतान् हयान्। हेमभाण्डपरिच्छन्नान् सुदृष्टमणिभूषणान्।

सुदन्तानपि चैवाहं दद्यामष्टादशापरान्। रथञ्च सुभं सौवर्णं दद्यामस्मै खलङ्कृतं। १०५५

युक्तं परमकाम्बोजैर्यो मे ब्रूयाद्धनञ्जयं। न चेत्तदभिमन्येत पुरुषोऽर्जुनदर्शिवान्।

अन्यदस्मै वरं दद्यां कुञ्जराणां शतानि षट्। काञ्चनैर्विविधैर्भाण्डैरा रुक्मान् हेममालिनः।

उत्पन्नानपरान्योषु विनीतान् हसिशिक्षकैः। न चेत्तदभिमन्येत पुरुषोऽर्जुनदर्शिवान्

अन्यं तस्मै वरं दद्यां वैश्यग्रामांस्तुरङ्गम। सुस्फीतान् धनसंयुक्तान् प्रत्यासन्नवनोदकान्।

अकुतोभयान् सुसम्पन्नान्राजभोज्यांस्तुरङ्गम। दासीनां निष्ककण्ठीनां मागधीनां शतत्रया। १०६०

प्रत्यक्षदर्शी दृष्टो यो मे ब्रूयाद्धनञ्जयं । न चेन्मन्येत पुरुषोऽर्जुनदर्शिवान् ।
अन्यं तस्मै वरं दद्यां यमसौ कामयेत् स्वयं । पुत्रदारान् विहारांश्च यदन्यद्वित्तमस्ति मे ।
तच्च तस्मै पुनर्दद्यां यद्यच्च मनसेच्छति । इत्या च सहितौ कृष्णौ तयोर्विश्वासनं सर्वशः ।
तस्मै दद्यामहं यो मे प्रब्रूयात् केशवार्जुनौ । एता वाचः सुबलजः कर्ण उच्चारयन् मुहुः ।
दृष्ट्वा सागरसम्भूतं सुस्वरं शङ्खमुत्तमं । ता वाचः सूतपुत्रस्य तथा युक्ता निशम्य तु । १७५
दुर्योधनो महाराज संहृष्टः समपद्यत । ततो दुन्दुभिनिर्घोषा मृदङ्गानाञ्च सर्वशः ।
सिंहनादः सवादित्रः क्ष्वेडाराणाञ्च निःस्वनः । प्रादुरासीन्महान् राजन् तस्मिन्नेव पुरुषर्षभ ।
योधानां सम्प्रहृष्टानां तथा समभवत् स्वनः । तथा प्रहृष्टे सैन्ये तु स्तूयमानं महारथं ।
विकत्थमानञ्च तदा राधेयमरिकर्शणं । मद्रराजः प्रहस्येदं वचनं प्रत्यभाषत ।
इति श्रीमहाभारते कर्णपर्वणि कर्णावलेपे अष्टत्रिंशोऽध्यायः ॥ ३८ ॥ १७८

॥ शल्य उवाच ॥ मा सूतपुत्र दानेन शौण्डीर्यं हस्तिवज्रकं । प्रथक्ष पुरुषायाद्य द्रक्ष्यसि त्वं धनञ्जयं ।
बाल्यादिह त्वं त्यजसि वसु वैश्रवणो यथा । अयत्नेनैव राधेय द्रष्टास्यद्य धनञ्जयं ।
परास्यजसि यद्वित्तं किञ्चित्तं बत मूढवत् । अपात्रदाने ये दोषास्तेषामाहात्म्यवबुध्यसे ।
यत्त्वं प्रेरयसे वित्तं बत तेन खलु त्वया । अल्पं बहुविधैरर्थैरर्थं सूत यजस्व तैः ।
यच्च प्रार्थयसे हन्तुं कृष्णौ मोहादृषैव तत् । न हि शुष्कुम सम्मूढे कोष्टा सिंही निपातिता । १८५
अप्रार्थितं प्रार्थयसे सुहृदो न हि सन्ति ते । ये त्वां निवारयन्त्याशु प्रपतन्तं कृताग्रने ।
कार्याकार्यं न जानीषे कालपक्वोऽसमंजसं । बडवेन्धनकर्णेयं को हि ब्रूयाज्जिजीविषुः ।
समुद्रतरणं दोर्भ्यां कण्ठे बद्ध्वा यथा शिलां । गिर्यग्रादा निपतनं तादृक् तव चिकीर्षितं ।
रक्षितः सर्वयोधैस्त्वं व्यूढानीकैः सुरक्षितः । धनञ्जयेन युध्यस्व मेरुश्चेत् प्राप्तुमिच्छसि ।
हितार्थं धार्तराष्ट्रस्य ब्रवीमि त्वां न हिंसया । अद्रूक्ष्यैवं मया प्रोक्तं यदि नोऽसि जिजीविषुः । १९०

॥ कर्ण उवाच ॥ स्वबाहुवीर्यमाश्रित्य प्रार्थयाम्यर्जुनं रणे । त्वन्तु मित्रमुखः शत्रुर्मां भीषयितुमिच्छसि ।
न मामस्मादभिप्रायात् कश्चिदद्य निवर्तयेत् । अपीन्द्रो वज्रमुद्यम्य किमु मर्त्यः कथञ्चन ।

॥ सञ्जय उवाच ॥ इति कर्णस्य वाक्यान्ते शल्यः प्राहोत्तरं वचः । चुकोपधिषुरत्यर्थं कर्णं मद्रेश्वरः पुनः ।
यदा वै त्वां फाल्गुनवेगयुक्ता व्याघोदिता हस्तवता विसृष्टाः । अन्वेतारः कङ्कपत्राः शितायास्तदा तस्यस्यर्जुनस्यानुयोगात् ।
यदा दिव्यं धनुरादाय पार्थः प्रतापवान् वृतनां सव्यसाची । त्वां मर्दयिष्यन्निशितैः पृषत्कैस्तदा पश्चात्तप्स्यसे सूतपुत्र । १९५
बालश्चन्द्रं मातुरङ्के शयानो यथा कश्चित् प्रार्थयतेऽपहर्तुं । तद्वन्मोहात् द्योतमानं रथस्थं स प्रार्थयस्यर्जुनं जेतुमद्य ।
विपूलमाश्रित्य सुतीक्ष्णधारं सर्वाणि गात्राणि निघर्षसि त्वं । सुतीक्ष्णधारोपमकर्मणा त्वं युद्धेऽसे योऽर्जुनेनाद्य कर्ण ।
क्षुद्रं सिंहं केशरिणं वृहन्तं बालो मूढः क्षुद्रसत्त्वरक्षी । समाक्रयेत्तद्वदेतत्तवाद्य समाक्रानं सूतपुत्रार्जुनस्य ।
मा सूतपुत्राक्रथ राजपुत्रं महावीर्यं केशरिणं यथैव । वने शृगालः पिशितेन हृष्टो मा पार्थमासाद्य विनङ्क्षसि त्वं ।
दंष्टादन्तं महानागं प्रभिन्नकरटामुखं । अल्पको क्रथसे युद्धे कर्ण पार्थं धनञ्जयं । १८००

विनष्टं कृष्णमर्षं त्वं बाल्यात् कत्थन विन्दसि । महाविषं पूर्णकोपं यत् पार्थं योद्धुमिच्छसि ।
भिंदं कोपरिणं क्रुद्धमतिक्रम्याभिनर्दसे । शृगाल इव मूढस्त्वं नृसिंहं कर्ण पाण्डवं ।
सुपर्णं पतगश्रेष्ठं वैनतेयं तार्क्षिनं । भोगीवाक्रमसे पादं कर्ण पार्थं धनञ्जयं ।
मध्याह्नमार्कं निर्दिं भीमं मूर्त्तिमन्तं ज्वलायुतं । चन्द्रोदये विवर्द्धन्तमम्बुवः सन् तितीर्षसि ।
ऋषभं दुन्दुभिग्रीवं तीक्ष्णशृङ्गप्रहारिणं । वत्स आक्रमसे युद्धे कर्ण पार्थं धनञ्जयं ।
महामेघं महाघोरं दर्दुरः प्रतिनर्दति । कामतोयप्रदं लोके नरपर्जन्यमर्जुनं ।
यथा च स्वगृहस्थः श्वा व्याघ्रं वनगतं भषेत् । तथा त्वं भषसे कर्ण नरव्याघ्रं धनञ्जयं ।
शृगालोऽपि वने कर्ण श्वभिः परिवृतो वसन् । मन्यते सिंहमात्मानं यावत् सिंहं न पश्यति ।
तथा त्वमपि राधेय सिंहमात्मानमिच्छसि । अपश्यन् शत्रुदमनं नरव्याघ्रं धनञ्जयं ।
व्याघ्रं त्वं मन्यसेऽत्मानं यावत् कृष्णौ न पश्यसि । ममास्थितावेकरथे सूर्याचन्द्रमसाविव ।
यावद्गाण्डीवघोषं त्वं न शृणोषि महाहवे । तावदेव त्वया कर्ण शक्यं वक्तुं यथेच्छसि ।
रथशब्दधनुःशब्दैर्नादयन्तं दिशो दश । नर्दन्तमिव शार्दूलं दृष्ट्वा क्रोष्टा भविष्यसि ।
नित्यमेव शृगालस्त्वं नित्यं सिंहो धनञ्जयः । वीरप्रद्वेषणाद्मूढ तस्मात् क्रोष्टेव लक्ष्यसे ।
ययाखुः स्यादिडालस्य श्वा व्याघ्रस्य बलाबले । यथा शृगालः सिंहस्य यथा शशककुञ्जरौ ।
यथाऽनृतस्य सत्यस्य यथा चापि विषामृते । तथा त्वमपि पार्थस्य प्रख्यातावात्मकर्मभिः ।
इति श्रीमहाभारते कर्णपर्वणि कर्णाधिक्षेपे ऊनचत्वारिंशोऽध्यायः ॥ ९८ ॥

॥ सञ्जय उवाच ॥ अधिक्षिप्तस्तु राधेयः शल्येनामिततेजसा । शल्यमाह सुसंक्रुद्धो वाक्शल्यमवधारयन् ।
॥ कर्ण उवाच ॥ गुणान् गुणवतां शल्य गुणवान् वेत्ति नागुणः । त्वन्तु शल्य गुणैर्हीनः किं ज्ञास्यसि गुणागुणं ।
अर्जुनस्य महास्त्राणि क्रोधं वीर्यं धनुः शरान् । अहं शल्याभिजानामि विक्रमञ्च महात्मनः ।
तथा कृष्णस्य माहात्म्यं ऋषभस्य महीक्षितां । यथाऽहं शल्य जानामि न त्वं जानासि तत्तथा ।
एवमेवात्मनो वीर्यमहं वीर्यञ्च पाण्डवे । जानन्नेवाक्षये युद्धे शल्य गाण्डीवधारिणं ।
अस्ति चार्यमिषुः शल्य सुपुङ्खो रक्तभोजनः । एकतूणीशयः पत्री सुधौतः समलङ्कृतः ।
श्वेते चन्दनचूर्णेषु पूजितो बहुलाः समाः । आर्द्रेषो विषवानुग्रो नरास्थिद्विपसङ्गहा ।
घोररूपो महारौद्रस्तनुत्राशिविदारणः । निर्भिन्द्यो येन तुष्टोऽहमपि मेरुं महागिरिं ।
तमहं जातु नास्येयमन्यस्मिन् फाल्गुनादृते । कृष्णाद्वा देवकीपुत्रात् सत्यञ्चापि शृणुष्व मे ।
तेनाहमिषुणा शल्य वासुदेवधनञ्जयौ । योत्स्ये परमसंक्रुद्धस्तत्कर्म सदृशं मम ।
सर्वेषां वृष्णिवीराणां कृष्णे लक्ष्मीः प्रतिष्ठिता । सर्वेषां पाण्डुपुत्राणां जयः पार्थे प्रतिष्ठितः ।
उभयन्तु समासाद्य को निवर्त्तितुमर्हति । तावेतौ पुरुषव्याघ्रौ समेतौ स्यन्दने स्थितौ ।
मामेकमभिसंयातौ सुजातं पश्य शल्य मे । पितृष्वसामातुलजौ भ्रातरावपराजितौ ।
मणी सूत्र इव प्रोतौ द्रष्टासि निहतौ मया । अर्जुने गाण्डिवं कृष्णे चक्रं तार्क्ष्यकपिध्वजौ ।

भीरूणां त्रासजननं शल्य हर्षकरं मम। त्वन्तु दुष्प्रकृतिर्भूढो महायुद्धेष्वकोविदः। १८४०
भयावदीर्णः मंत्रासादवद्धं वक्तु मार्षस। संत्रौषि तौ तु केनापि हेतुना तं कुदेशज।
तौ हत्वा समरे हत्वा त्वामद्य सहबान्धवं। पापदेशज दुर्बुद्धे क्षुद्र क्षत्रियपांसन।
सुहृद्भूत्वा रिपुः किं मां क्षत्राभ्यां भीषयिष्यसि। तौ वा मामद्य हन्तारौ हनिष्येवाऽपि तावहं।
नाहं बिभेमि क्षत्राभ्यां विजानन्नात्मनो बलं। वासुदेवसहस्रं वा फाल्गुनानां शतानि वा।
अहमेको हनिष्यामि जीवमाम्ब कुदेशज। स्त्रियो बालास्तृद्धास्तु प्रायः क्रीडागता जनाः। १८४१
या गाथाः सम्यगायन्ति कुर्व्वन्तोऽध्ययनं यथा। ता गाथाः शृणु मे शल्य मद्रकेषु दुरात्मसु।
ब्राह्मणैः कथिताः पूर्व्वं यथावद्राजसन्निधौ। श्रुत्वा चैकमना मूढ क्षमं वा ब्रूहि चोत्तरं।
सिन्धुभूम्रद्रका नित्यं सौ नौ द्वेष्टि स मद्रकः। मद्रके सङ्गतं नास्ति क्षुद्रवाक्ये नराधमे।
दुरात्मा मद्रको नित्यं नित्यमानृतिकोऽनृजुः। यावदन्यं हि दौरात्म्यं मद्रकेष्विति नः श्रुतं।
पिता पुत्रस्य माता च श्वश्रूश्वशुरमातुलाः। जामाता दुहिता भ्राता सन्नाम्ने ते च बान्धवाः। १८४२
वयस्याभ्यागताश्चान्ये दासीदासञ्च सङ्गतं। पुंभिर्व्विमिश्रा नार्य्यश्च ज्ञाताज्ञाताः स्वयेच्छया।
येषां गृहेष्वग्निहुतां सक्तुमत्स्याग्निना तथा। पीत्वा सीधु सगोमांसं क्रन्दन्ति च रमन्ति च।
गायन्ति चाप्यवद्धानि प्रवर्त्तन्ते च कामतः। कामप्रलापिनोऽन्योन्यं तेषु धर्म्मः कथम्भवेत्।
मद्रकेष्वबलिप्तेषु प्रख्याताशुभकर्म्मसु। नापि वैरं न भैषाहं मद्रकेण समाचरेत्।
मद्रके सङ्गतं नास्ति मद्रको हि सदा मलः। मद्रकेषु च संसृष्टं शौचं गान्धारकेषु च। १८४३
राजयाजकयाज्ये च नष्टं दत्तं हविर्भवेत्। शूद्रसंस्कारको विप्रो यथा याति पराभवं।
यथा ब्रह्मद्विषो नित्यं गच्छन्तीह पराभवं। तथैव सङ्गतं ज्ञात्वा नरः पतति मद्रकैः।
मद्रके सङ्गतं नास्ति क्षतं वृश्चिक ते विषं। अथर्व्वणेन मन्त्रेण यथा शान्तिः कृता मया।
इति वृश्चिकदष्टस्य विषवेगशमस्य च। कुर्व्वन्ति भेषजं प्राज्ञाः सत्यं तत्रापि दृश्यते।
एवं विदन् जीवमाम्ब शृणु चात्रोत्तरं वचः। वासांस्युत्सृज्य नृत्यन्ति स्त्रियो या मद्यमोहिताः। १८४४
मैथुनेऽसंयताश्चापि याकामवशगाश्च ताः। तासां पुत्रः कथं धर्म्मं मद्रको वक्तुमर्हति।
यास्विष्टन्यः प्रेमहन्ति यथैवोद्दण्डगोरकाः। तासां विभ्रष्टधर्म्माणां निर्लज्जानां ततस्ततः।
त्वं पुत्रस्तादृशानां हि धर्म्मं वक्तुमिहेच्छसि। सुवीरकं याच्यमाना मात्रिका कर्णमूले स्त्रियो।
अदातुकामा वचनमिदं वदति दारुणं। मा मां सुवीरकं कश्चिद्याचतां दयितं मम।
पुत्रं दद्यां पतिं दद्यां न तु दद्यां सुवीरकं। गौर्य्यो वृहत्यो निर्ऋतिका मात्रिकाः कामलालृताः। १८४५
घस्मरा नष्टशौचास्च प्राय दत्तमनुव्रताः। एवमादि मयाऽन्यैर्व्वा शक्यं वक्तुं भवेद्बहु।
आकेशायनखाग्राच्च वक्तव्येषु कुकर्म्मसु। मद्रकाः सिन्धुसौवीरा धर्म्मं विद्युः कथन्विह।
पापदेशोद्भवा क्लेच्छा धर्म्माणामविचक्षणाः। एष मुख्यतमो धर्म्मः क्षत्रियस्येति नः श्रुतं।
यदाजौ निहतः शेते सद्भिः समभिपूजितः। आयुधानां सम्पराये यच्छ्रेयस्तमकं ततः।

ममैषः प्रथमः कल्पो निधने स्वर्गमिच्छतः । सोऽयं प्रियः सखा चास्मि धार्त्तराष्ट्रस्य धीमतः । १८६०
तदर्थे हि मम प्राणा यच्च मे विद्यते वसु । व्यक्तं त्वमप्युपहितः पाण्डवैः पापदेशज ।
यथा चास्मिंस्त्वया सर्वं त्वमस्मासु प्रवर्त्तसे । कामं न खलु शक्योऽहं त्वद्विधानां शतैरपि ।
सङ्ग्रामादिमुखः कर्त्तुं धर्मज्ञ इव नास्तिकैः । सारङ्ग इव घर्मार्त्तः कामं विलप मुह्य च ।
नाहं भीषयितुं शक्यः क्षत्रवृत्ते व्यवस्थितः । तनुत्यजां नृसिंहानामाहवेष्वनिवर्त्तिनां ।
या गतिर्गुरुणा प्रोक्ता पुरा रामेण तां स्मरे । तेषां चाणार्थमुद्यन्तं वधार्थं द्विषतामपि । १८६१
विद्धि मामास्थितं वृत्तं पौरुषवमनुत्तमं । न तद्भूतं प्रपश्यामि त्रिषु लोकेषु मद्रप ।
यो मामस्मादभिप्रायाद्धारयेदिति मे मतिः । एवं विद्वन् शोषमास्व त्रासात् किं बहु भाषसे ।
न त्वां हत्वा प्रहास्यामि कत्थाज्ञो मद्रकाधम । मित्रप्रतीक्षया ह्यस्य धृतराष्ट्रस्य चोभयोः ।
अपवादतितिक्षाभिस्त्रिभिरेतैर्हि जीवसि । पुनश्चेदीदृशं वाक्यं मद्रराज वदिष्यसि ।
शिरस्ते पातयिष्यामि गदया वज्रकल्पया । भ्रातरस्त्विदमद्येह द्रष्टारो वा कुदेशज । १८६२
कर्णं वा जघ्नतुः कृष्णौ कर्णो वा निजघान तौ । एवमुक्त्वा तु राधेयः पुनरेव विशाम्यते ।
अब्रवीन्मद्रराजानं याहि याहीत्यसम्भ्रमं ।
इति श्रीमहाभारते कर्णपर्व्वणि कर्णमद्राधिपसंवादे चत्वारिंशोऽध्यायः ॥ ४० ॥
॥ सञ्जय उवाच ॥ मारिषाधिरथेः श्रुत्वा वाचो युद्धाभिनन्दिनः । शल्योऽब्रवीत् पुनः कर्णं निदर्शनमिदं वचः ।
जातोऽहं यज्वनां वंशे संग्रामेष्वनिवर्त्तिनां । राज्ञां मूर्द्धाभिषिक्तानां स्वयं धर्मपरायणः ।
यथैव मन्त्रो मद्येन त्वं तथा लक्ष्यसे नृप । अथाऽद्य त्वं प्रमाद्यन्तं चिकित्सेयं सुवृत्तया । १८६३
इमां काकोपमां कर्ण प्रोच्यमानां निबोध मे । श्रुत्वा यथेष्टं कुर्य्यास्त्वं निर्हीन कुलपांसन ।
नात्मसम्भावनं किञ्चिदपि किल्बिषं कर्ण संस्मरे । येन मां त्वं महाबाहो हन्तुमिच्छस्यनागसं ।
अवश्यन्तु मया वाच्यं बुध्यतां तद्धितार्हिणं । विशेषतो रथस्थेन राज्ञश्चैव हितैषिणा ।
समञ्च विषमञ्चैव रथिनस्य बलाबलं । श्रमः खेदश्च सततं हयानां रथिना सह ।
आयुधस्य परिज्ञानं रथस्य स्वगपक्षिणः । भारस्याप्यतिभारस्य शल्यानाञ्च प्रतिक्रिया । १८६४
अस्त्रयोगस्य युद्धस्य निमित्तानि तथैव च । सर्वमेतन्मया ज्ञेयं रथस्थास्य कुटुम्बिना ।
अतस्त्वां कथये कर्ण निदर्शनमिदं पुनः । वैश्यः किल समुद्रान्ते प्रभूतधनधान्यवान् ।
यज्वा दानपतिः शान्तः स्वकर्म्मस्थोऽभवच्छुचिः । बहुपुत्रः प्रियापत्यः सर्व्वभूतानुकम्पकः ।
राज्ञो धर्म्मप्रधानस्य राष्ट्रे वसति निर्भयः । पुत्राणां तस्य बालानां कुमाराणां यशस्विनां ।
काको बहूनामभवदुच्छिष्टकृतभोजनः । तस्मै सदा प्रयच्छन्ति वैश्यपुत्राः कुमारकाः । १८६५
मांसौदनं दधि क्षीरं पायसं मधुसर्पिषी । स चोच्छिष्टभृतः काको वैश्यपुत्रैः कुमारकैः ।
सदृशान्यात्मिणो हंसः श्रेयसस्याधिचिक्षिपे । अथ हंसाः समुद्रान्ते कदाचिदतिपातिनः ।
गरुडस्य गतौ तुल्यास्तुल्यकाङ्क्षा हृष्टचेतसः । कुमारकास्तदा हंसान् दृष्ट्वा काकमथाब्रुवन् ।

भवानेव विशिष्टो हि पतद्भिर्वो विहङ्गमैः । प्रतार्य्यमाणास्तैः सर्व्वैरल्पबुद्धिभिरण्डजैः ।
तद्वचः सत्यमित्येव मौर्ख्याद्दर्पाच्च मन्यते । तान् सोऽभिप्रेत्य जिज्ञासुः क एषां श्रेष्ठभागिति । १८९०
उच्छिष्टदर्पितः काको बकानां दूरपातिनां । तेषां यं प्रवरं मेने हंसानां दूरपातिनां ।
तमाक्षेपत दुर्ब्बुद्धिः पतावः एव पक्षिणं । तच्छ्रुत्वा प्राहसन् हंसा ये तत्रासन् समागताः ।
भाषतो बत काकस्य बलिनः पतताम्बराः । ददमूचुः स्म चक्राङ्गा वचः काकं विहङ्गमाः ।
॥ हंसा ऊचुः ॥ वयं हंसाम्बरामेयां पृथिवीं मानसौकसः । पक्षिणाञ्च वयं नित्यं दूरपातेन पूजिताः ।
कथं नु हंसं बलिनं चक्राङ्गं दूरपातिनं । काको भूत्वा निपतने समाक्षेपसि दुर्म्मते । १८९५
कथं त्वं पतिता काक महाम्भोभिर्व्रवीहि तत् । अथ हंसवचो मूढः कुत्सयित्वा पुनः पुनः ।
प्रजगादोत्तरं काकः कत्थनो जातिलाघवात् ।
॥ काक उवाच ॥ शतमेकञ्च पातानां पतिताऽस्मि न संशयः । शतयोजनमेकैकं विचित्रं विविधं तथा ।
उड्डीनमवडीनञ्च प्रडीनं डीनमेव च । निडीनमथ संडीनं तिर्य्यग्डीनगतानि च ।
विडीनं परिडीनञ्च पराडीनं सुडीनकं । अतिडीनं महाडीनं खडीनपरिडीनकं । १९००
अवडीनं प्रडीनञ्च संडीनं डीनडीनकं । संडीनोड्डीनडीनञ्च पुनर्डीनं विडीनकं ।
सम्पातं समुदीर्णञ्च ततोऽन्यद्भूतिरिक्तकं । गतागतं प्रतिगतं वक्रोत्पिलुतीलिकाः ।
कर्त्तोऽस्मि निपतां वोऽद्य ततो द्रक्ष्यथ मे बलं । तेषामन्यतमेनाहं पतिष्यामि विहायसं ।
प्रदिशध्वं यथान्यायं केन हंसाः पताम्यहं । तेनैव ध्रुवं विनिश्चित्य पतध्वं न मया सह ।
पातैरेभिः खलु खगाः पतितुं खे निराश्रये । एवमुक्ते तु काकेन प्रहस्यैको विहङ्गमः । १९०५
उवाच काक राधेय वचनं ते निबोध मे ।
॥ हंस उवाच ॥ शतमेकञ्च पातानां त्वं काक पतिता ध्रुवं । एकमेव तु यं पातं विदुः सर्व्वे विहङ्गमाः ।
तमहं पतिता काक नान्यं जानामि कञ्चन । पत त्वमपि तावच्च येन पातेन मन्यसे ।
अथ काकाः प्रजहसुर्य्ये तत्रासन् समागताः । कथमेकेन पातेन हंसः पातशतं जयेत् ।
एकेनैव शतस्यैव पातेनाभिपतिष्यति । हंसस्य पतितं काको बलवानाशुविक्रमः । १९१०
प्रपेततुः स्पर्द्धया ते ततस्तौ हंसवायसौ । एकपाती च चक्राङ्गः काकः पातशतेन च ।
पतिता वाऽथ चक्राङ्गः पतिता वाऽथ वायसः । विधित्सापयितुः पातैराचक्षाणोऽत्मनः क्रियाः ।
अथ काकस्य चित्राणि पतितानि मुहुर्मुहुः । दृष्ट्वा प्रमुदिताः काका विनेदुरधिकैः स्वरैः ।
हंसाश्चावहसन्ति स्म प्रावदन्नप्रियाणि च । उत्पत्योत्पत्य च मुहुर्मुहूर्त्तमिति चेति च ।
उत्पतद्भ्यः स्खलद्भ्यश्च निपतन्त्युत्पतन्ति च । कुर्व्वाणा विविधान्यावामाक्षंसन्तो जयन्मया । १९१५
हंसस्तु मृदुनैकेन विक्रान्तमुपचक्रमे । प्रत्यहीयत काकाच्च मुहूर्त्तमिव मारिष ।
अवमन्य च हंसांस्तानिदं वचनमब्रुवन् । योऽसावुत्पतितो हंसः सोऽसावेवं प्रहीयते ।
अथ हंसः स तच्छ्रुत्वा प्रापतत् पश्चिमां दिशं । उपर्य्युपरि वेगेन सागरं मकरालयं ।

ततो भीः प्राविशत् काकं तदा तत्र विचेतसं । दीपद्रुमानपश्यन्तं निपानार्थे श्रमान्वितं ।
निपतेयं क्व नु अद्य इति तस्मिन् जलार्णवे । अविसह्यः समुद्रो हि बहुसत्त्वगणालयः ।
महामत्स्यशतोद्वामी नभोऽपि विगिरिष्यते । गाम्भीर्याद्धि समुद्रस्य न विशेषं हि सूतज ।
दिगम्बरश्रमं कर्णं समुद्रस्य विदुर्जनाः । विदूरपातात्तोयस्य किं पुनः कर्ण वायसः ।
अथ हंसोऽतिक्रम्य मुहूर्त्तमिति चेति च । अवेक्षमाणस्तं काकं नाग्रकङ्कोपसर्पितं ।
अतिक्रम्य च चक्राङ्कः काकं तं समुदैक्षत । यावद्गत्वा पतत्येष काको मामिति चिन्तयन् ।
ततः काको मृशं आन्तो हंसमभ्यागमत्तदा । तन्तथा हीयमानन्तु हंसो दृष्ट्वा अब्रवीदिदं ।
उज्झितुं पुनिमज्जन्तं स्मरन् सत्पुरुषव्रतं ।
॥ हंस उवाच ॥ बहूनि पतितानि त्वमाचलाणि मुहुर्मुहुः । पातस्यान्याहरंस्त्वेदं न नो गुह्यं प्रभाषसे ।
किंनाम पतनं काक यत्त्वं पतसि साम्प्रतं । जलं स्पृशसि पक्षाभ्यां तुण्डेन च पुनः पुनः ।
प्रब्रूहि कतमं तत्र पातं वर्त्तसि वायस । एह्येहि काक शीघ्रं त्वमेष त्वां प्रतिपालये ।
॥ काक उवाच ॥ न पक्षाभ्यां स्पृशन्नार्त्तस्तुण्डेन च जलं तदा । दृष्टो हंसेन दुष्टात्मेदं हंसं ततोऽब्रवीत् ।
अपश्यन्नश्रमः पारं निपतंश्च श्रमान्वितः । पातवेगप्रमथितो हंसं काकोऽब्रवीदिदं ।
वयं काकाकृतो नाम चरामः काकजात्यया । हंस प्राणैः प्रपद्ये त्वामुदकान्तं नयस्व मां ।
न पक्षाभ्यां स्पृशन्नार्त्तस्तुण्डेन च महार्णवं । काको दृढपरिश्रान्तः सहसा निपपात ह ।
मागराग्नि तं दृष्ट्वा पतितं दीनचेतसं । म्रियमाणमिदं काकं हंसो वाक्यमुवाच ह ।
शतमेकञ्च पातानां पतान्यहमनुस्मर । श्राघमानस्वमात्मानं काक भाषितवानसि ।
न त्वमेकशतं पातं पतन्नभ्यधिको मया । कथमेवं परिश्रान्तः पतितोऽसि महार्णवे ।
प्रत्युवाच ततः काकः सीदमानः इदं वचः । उपरिष्टात्तदा हंसमभिवीक्ष्य प्रसादयन् ।
॥ काक उवाच ॥ उज्झितृदर्पितो हंस मन्येत्मानं सुपर्णवत् । अवमन्ये बकहंसान् काकानन्यांश्च पक्षिणः ।
प्राणैर्हंस प्रपद्ये त्वां द्वीपान्तं प्रापयस्व मां । यद्यहं स्खलिष्यामि हंस स्वदेहं प्राप्नुयां विभो ।
न किञ्चिदवमन्येऽहमापदो मां समुद्धर । तमेवं वादिनं दीनं विलपन्तमचेतनं ।
काककाकेति रामन्तं निमज्जन्तं महार्णवे । कृपयादाय हंसस्तं जलक्लिन्नं सुदुर्दृशं ।
पक्षाभ्युत्क्षिप्य वेगेन पृष्ठमारोपयच्छनैः । आरोप्य पृष्ठे हंसस्तं काकं तूष्णीं विचेतनं ।
आजगाम पुनर्द्वीपं स्पर्द्धया पततुर्यतः । संस्थाप्य तञ्चापि पुनः समाश्वास्य च खेचरं ।
गतो यथेप्सितं देशं हंसो मन इवाशुगः । एवमुज्झितपुष्टः स काको हंसपराजितः ।
बलं वीर्यं महत् कर्णं त्यक्त्वा शान्तिमुपागतः । उज्झितभोजनः काको यथा वैश्यकुले पुरा ।
एवं त्वमुज्झितप्रेतो धार्त्तराष्ट्रैर्न संशयः । मदृशान् श्रेयसश्चापि सर्व्वान् कर्णावमन्यसे ।
द्रोणद्रौणिकृपैर्गुप्तो भीष्मेणान्यैश्च कौरवैः । विराटनगरे पार्थमेकं किं नाशधोस्तदा ।
यत्र व्यस्ताः समस्ताश्च निर्जिताः स्थ किरीटिना । गृहगास्त इव सिंहेन क्व ते वीर्यमभूत्तदा ।

भ्रातरं निहतं दृष्ट्वा समरे सव्यसाचिना । पश्यतां कुरुवीराणां प्रथमं त्वं पलायितः ।
तथा दैतवने कर्ण गन्धर्वैः समभिद्रुतः । क्रोशन् ममगानुत्सृज्य प्रथमं त्वं पलायितः । १४५०
हत्वा जित्वा च गन्धर्वांस्त्रिचक्रेणमुखाग्रणे । कर्ण दुर्योधनं पार्थैः समार्थ्यं ममोक्षयत ।
पुनः प्रभावः पार्थस्य पौराणः केशवस्य च । कथितः कर्ण रामेण सभायां राजसंसदि ।
ततश्च त्वमश्रौषीर्व्वचनं द्रोणभीष्मयोः । अवधौ वदतः कृष्णौ सन्निधौ च महीक्षितां ।
कियन्तं तत् प्रवक्ष्यामि येन येन धनञ्जयः । त्वत्तोऽतिरिक्तः सर्व्वेभ्यो भूतेभ्यो ब्राह्मणो यथा ।
इदानीमेव द्रष्टासि प्रधाने स्यन्दने स्थितौ । पुत्रश्च वसुदेवस्य कुन्तीपुत्रश्च पाण्डवं । १४५५
यथाश्रुतं चक्रगुप्तं वार्ष्णेयो बुद्धिमास्थितः । तथाश्रुतश्च वार्ष्णेयं पाण्डवश्च धनञ्जयं ।
यदा त्वं युधि विक्रान्तौ वासुदेवधनञ्जयौ । द्रष्टास्थिकरथे कर्ण तदा नैवं वदिष्यसि ।
यदा शरशतैः पार्थो दर्पं तव वधिष्यति । तदा त्वमन्तरं द्रष्टा आत्मनश्चार्जुनस्य च ।
देवासुरमनुष्येषु प्रख्यातौ यौ नरोत्तमौ । तौ मावमंस्था मौर्ख्याच्च खद्योत इव रोचनौ ।
सूर्य्याचन्द्रमसौ यद्वत्तद्वदर्জ্জুनकेशवौ । प्रकाश्येनाभिविख्यातौ त्वन्तु खद्योतवन्नृषु । १४६०
एवं विद्वन्नावमंस्थाः सूतपुत्राच्युतार्জ্জुनौ । नृसिंहौ तौ महात्मानौ जोषमास्व विकत्थने ।
इति श्रीमहाभारते कर्णपर्व्वणि हंसकाकीयोपाख्याने एकचत्वारिंशोऽध्यायः ॥ ४१ ॥

॥ मद्रराज उवाच ॥ मद्राधिपस्याधिरथिर्महात्मा वचो निशम्याप्रियमप्रतीतः । उवाच शल्यं विदितं ममैतद्यथाविधावर्জ্জुनवासुदेवौ ।
शौरी रथं वाहयतेऽर्জ্জुनस्य बलं महास्त्राणि च पाण्डवस्य । अहं विजानामि यथावदद्य परोक्षभूतं तव तन्तु शल्य ।
तौ चाप्यहं शस्त्रभृतां वरिष्ठौ व्यपेतभीर्योधयिष्यामि कृष्णौ । मन्तापयत्यभ्यधिकन्तु रामाच्छापोऽद्य मां ब्राह्मणसत्तमाच्च ।
अवमं वै ब्राह्मणच्छद्मनाऽहं रामे पुरा दिव्यमस्त्रं चिकीर्षुः । तत्रापि मे देवराजेन विघ्नो हितार्थिना फाल्गुनस्यैव शल्य । १४६५
कृते विभेदेन ममोरुमेत्य प्रविश्य कीटस्य तनुं विरूपां । ममोरुमेत्य प्रबिभेद कीटः सुप्ते गुरौ तत्र शिरो निधाय ।
ऊरुप्रभेदाच्च महान् बभूव शरीरतो मे बलशोणितौघः । गुरोर्भयाच्चापि न चेलिवानहं ततो विबुद्धो ददृशे स विप्रः ।
स धैर्य्ययुक्तं प्रसमीक्ष्य मां वै न त्वं विप्रः क्षोऽसि सत्यं वदेति । तस्मै तदात्मानमहं यथावदाख्यातवान् सूतवदेत्य शल्य ।
स मां निशम्याथ महातपस्वी भंशप्रवाचोपपरीतचेताः । सूतोपधावान्नमिदं तवास्त्रं न कर्मकाले प्रतिभास्यति त्वां ।
अन्यत्र तस्मात्तव मृत्युकालाद्ब्राह्मणे ब्रह्म न हि ध्रुवं स्यात् । तदद्य पर्य्याप्ततमोव चास्त्रमस्मिन् संग्रामे तुमुलेऽतीव भीमे । १४७०
योऽयं शल्य भरतेवूपपन्नः प्रकर्षणः सर्व्वहरोऽतिभीमः । सोऽभिमन्ये क्षत्रियाणां प्रवीरान् प्रतापिता बलवान् वै विमर्दः ।
शल्योयधन्वानमहं वरिष्ठं तरस्विनं भीममसह्यवीर्यं । मत्यप्रतिज्ञं युधि पाण्डवेयं धनञ्जयं मृत्युमुखं नयिष्ये ।
अस्त्रं हि मे तत् प्रतिपन्नमद्य येन जेष्ये समरे शत्रुपूगान् । प्रतापिनं बलवन्तं कृतास्त्रं तमुग्रधन्वानममितौजसञ्च ।
क्रूरं शूरं रौद्रमभिवर्षमाणं धनञ्जयं संयुगेऽहं हनिष्ये । अपाम्पतिर्वरुणवानप्रमेयो निमज्जयिष्यन् बहुलाः प्रजाश्च ।
महार्णवं संकुलतं समुद्रो वेलां चैनं धारयत्यप्रमेयं । प्रमुञ्चन्तं बाणसंघानभयान् मर्म्मच्छिदो वीरहनः सुपत्रान् । १४७५
कुन्तीपुत्रं यत्र योत्स्यामि युद्धे ज्याकर्षतामुत्तममद्य लोके । एवं बलेनातिबलं महास्त्रं समुद्रकल्पं सुदुरापमन्यं ।
शरौघिणं पार्थिवान्मज्जयन्तं वेलेव पार्थमिषुभिः संसहिष्ये । अद्याहवे यस्य न तुल्यमन्यं मन्ये मनुष्यं धनुराददानं ।

सुरासुरान् युधि वै यो जयेत तेनाद्य मे पश्य युद्धं सुघोरं । अतीव मानी पाण्डवो युद्धकामो ह्यमानुषैरेष्यति मे महास्त्रैः ।
तस्याहमस्त्रैः प्रतिहत्य संख्ये वाणोत्तमैः पातयिष्यामि पार्थं । महस्वरश्मिप्रतिमं ज्वलन्तं दिव्यञ्च सर्व्वाः प्रपतन्तमुग्रं ।
तमेनमुद्यं मेघ इवातिमात्रं धनञ्जयं क्षादयिष्यामि वाणैः । वैश्वानरं धूमशिखं ज्वलन्तं तेजस्विनं लोकमिमं दहन्तं । १९८७
पर्ज्जन्यभूतः शरवर्षेर्यथाऽग्निं तथा पार्थं शमयिष्यामि युद्धे । आशीविषं दुर्द्धरमप्रमेयं सुतीक्ष्णदंष्ट्रं ज्वलनप्रभावं ।
क्रोधप्रदीप्तं त्वरितं महान्तं कुन्तीपुत्रं शमयिष्यामि भल्लैः । प्रमाथिनं बलवन्तं प्रहारिणं प्रभञ्जनं मातरिश्वानमुग्रं ।
युद्धे महिघ्नं हिमवानिवाचलो धनञ्जयं कुद्धमप्रमेयं । विशारदं रथमार्गेषु शक्तं धुर्य्यं नित्यं समरेषु प्रवीरं ।
लोके वरं सर्व्वधनुर्धराणां धनञ्जयं संयुगे समरिष्यं । अद्याहवे यस्य न तुल्यमन्यं मन्ये मनुष्यं धनुरादधानं ।
सर्व्वामिमां यः पृथिवीं विजिग्ये तेन प्रयोद्धाऽस्मि समेत्य संख्ये । यः सर्व्वभूतानि सदेवकानि प्रस्थेऽजयत् खाण्डवे सव्य १९८५
साची ।
को जीवितं रक्षमाणो हि तेन युद्धेदद्य मानुषोऽन्यः । मानी कृतास्त्रः कृतहस्तयोगो दिव्यास्त्रवेत्ता दृढहस्तयोधी प्रमाथी ।
तस्याहमद्यातिरथस्य कायाच्छिरो हरिष्यामि शितैः पृथत्कैः । योत्स्यामि नं शल्य धनञ्जयं वै मृत्युं पुरस्कृत्य रणे जयं वा ।
अन्यो हि न ह्येकरथेन मर्त्यो युध्येत यः पाण्डवमिन्द्रकल्पं । तस्याहवे पौरुषं पाण्डवस्य ब्रूयां हृष्टः समितौ क्षत्रियाणां ।
किं त्वं मूर्खः प्रमभं मूढचेता ममाबोधः पौरुषं फाल्गुनस्य । अप्रियो यः पुरुषो निष्ठुरो हि क्षुद्रः क्षेप्ता क्षत्रमिणस्यात्तमानान् ।
हन्यामहं त्वादृशानां शतानि क्षमाम्यहं क्षमया कालयोगात् । अवोचस्त्वं पाण्डवार्थे प्रियाणि प्रधर्षयन्मां मूढवत्पाप १९९०
कर्म्मन् ।
मयाऽद्य जिह्मप्रतिहतस्त्वं मित्रद्रोही माप्नपदं हि मैत्रं । कालस्त्वद्य प्रत्युपयाति दारुणो दुर्य्योधनो युद्धमुपागमद्यत् ।
तस्यार्थसिद्धिं लभिकाङ्क्षमाणस्तन्मन्यसे यत्र नैकाग्र्यमस्ति । मित्रं मिन्दन्नन्दतेः प्रीयतेर्वा मन्त्रायतेर्वा मुनतेर्मोदतेर्वा ।
ब्रवीमि ते सर्व्वमिदं ममास्ति तच्चापि सर्व्वं ममवेत्ति राजा । शत्रुः शदेः शासतेर्वा स्यतेर्वा शृणातेर्वा शमयतेर्मोदतेर्वा ।
उपसर्गाद्बहुधा सूदतेश्च प्रायेण सर्व्वत्वयि तच्च मय्यं । दुर्य्योधनार्थे तव च प्रियार्थं यशोऽर्थमात्मार्थमपीश्वरार्थं ।
तस्मादहं पाण्डववासुदेवौ योत्स्ये यत्नात् कर्म्म तत् पश्य मेऽद्य । अस्त्राणि पश्याद्य ममोत्तमानि ब्राह्म्याणि दिव्यान्यथ १९९५
मानुषाणि ।
आसादयिष्याम्यहमुग्रवीर्यं द्विषो द्विषं मत्तमिवातिमत्तः । अस्त्रं ब्राह्म्यं मनसा यद्व्रजन्तं क्षेप्स्ये पार्थायाप्रमेयं जयाय ।
तेनापि मे नैव मुच्येत युद्धे न चेत् पतेद्विषमे मेऽद्य चक्रं ।
वैवस्वतात् दण्डहस्तादरुणाद्वाऽपि पाशिनः । सगदाद्वा धनपतेः सवज्राद्वाऽपि वासवात् ।
अन्यस्मादपि कस्माच्चिदमित्रादाततायिनः । इति शल्य विजानीहि यथा नाहं विभेम्यतः ।
तस्मान्न मे भयं पार्थाच्चापि चैव जनार्द्दनात् । मह युद्धं हि मे ताभ्यां साम्परायो भविष्यति । २०००
कदाचिद्विजयस्याहमस्त्रहेतोरटन्नृप । अज्ञानाद्धि क्षिपन् बाणान् घोररूपान् भयानकान् ।
होमधेन्वा वत्समस्य प्रमत्त इषुणाऽहनं । चरन्तं विजने शल्य ततोऽनुव्याजहार मां ।
यस्मात्त्वया प्रमत्तेन होमधेन्वा हतः सुतः । अभेद्यं ते पतताच्चक्रमिति मां ब्राह्मणोऽब्रवीत् ।

युध्यमानस्य सङ्ग्रामे प्राप्तस्यैकायनं भयं । तस्माद्बिभेमि बलवद्ब्राह्मण्याद्वतादहं ।
एते हि सोमराजान ईश्वराः सुखदुःखयोः । अदां तस्मै गोसहस्रं बलीवर्दांश्च षट्शतान् । ९००
प्रसादं न लभे शल्य ब्राह्मणान्मद्रकेश्वर । दुर्वाद्दन्तान् सप्तशतान् दासीदासशतानि च ।
ददतो द्विजमुख्या मे प्रसादं न चकार यः । क्षौमाणां श्वेतवस्त्राणां सहस्राणि चतुर्दश ।
आहरन्न लभे तस्मात् प्रसादं द्विजसत्तमात् । क्षुद्रं गृहे सर्व्वकामैर्यच्च मे वसु किञ्चन ।
तत् सर्व्वमस्मै सत्कृत्य प्रयच्छामि न चेच्छति । ततोऽब्रवीन्मां याचन्तमपराधं प्रयत्नतः ।
व्याहृतं यन्मया सूत तत्तथा न तदन्यथा । अनृतोक्तं प्रजा हन्यात्ततः पापमवाप्नुयां । ९१०
तस्माद्ब्रह्मभिरर्चार्थं नानृतं वक्तुमुत्सहे । मा त्वं ब्रह्मगतिं हिंस्याः प्रायश्चित्तं कृतं त्वया ।
मद्वाक्यं नानृतं लोके कस्मिंश्चित् कुर्य्यात् समाप्नुहि । इत्येतत्ते मया प्रोक्तं खिन्नेनापि मुहुस्त्वया ।
जानामि त्वां विषिक्तन्तं जोषमास्स्वोत्तरं शृणु ।
इति श्रीमहाभारते कर्णपर्व्वणि कर्णशल्यसंवादे द्वाचत्वारिंशोऽध्यायः ॥ ४२ ॥
॥ सञ्जय उवाच ॥ ततः पुनर्म्महाराज मद्रराजमरिन्दमः । अभ्यभाषत राधेयः सन्निवार्य्योत्तरं वचः ।
यत्त्वं निदर्शनार्थं मां शल्य जल्पितवानसि । नाहं शक्यस्त्वया वाचा विभीषयितुमाहवे । ९१५
यदि मां देवताः सर्व्वा योधयेयुः सवासवाः । तथापि मे भयं न स्यात् किमु पार्थात् सकेशवात् ।
नाहं भीषयितुं शक्यो वाक्पारुष्येण कथञ्चन । अन्यं जानीहि यः शक्यस्त्वया भीषयितुं रणे ।
मीत्यस्य बलमेतावत् पारुष्यं यत्त्वमात्थ मां । अशक्तो मद्गुणान् वक्तुं बलासे बद्ध दुर्म्मते ।
न हि कर्णः समुत्पन्नो भयार्थमिह मद्रक । विक्रमार्थमहं जातो यशोऽर्थञ्च तथात्मनः ।
सखिभावेन मौहार्द्दान्मित्रभावेन चैवहि । कारणैस्त्रिभिरेतैस्त्वं शल्य जीवसि साम्प्रतं । ९२०
राज्ञश्च धार्त्तराष्ट्रस्य कार्य्यं सुमहदुद्यतं । मयि तच्चाहितं शल्य तेन जीवसि मे क्षणं ।
कृतघ्नममयः पूर्व्वं चिन्तव्यं विप्रियं तव । ऋते शल्यसहस्रेण विजयेयमहं परान् ।
मित्रद्रोहस्तु पापीयानिति जीवसि साम्प्रतं ।
इति श्रीमहाभारते कर्णपर्व्वणि कर्णशल्यसंवादे त्रिचत्वारिंशोऽध्यायः ॥ ४३ ॥
॥ शल्य उवाच ॥ ननु प्रलापाः कर्णैते न ब्रवीषि परान् प्रति । ऋते कर्णसहस्रेण शक्यो जेतुं पराञ् युधि ।
॥ सञ्जय उवाच ॥ तया ब्रुवन्तं परुषं कर्णो मद्राधिपन्तया । परुषं द्विगुणं भूयः प्रोवाचाप्रियदर्शनं । ९२५
॥ कर्ण उवाच ॥ इदन्तु मे त्वमेकाग्रः शृणु मद्रजनाधिप । सन्निधौ धृतराष्ट्रस्य प्रोच्यमानं मया श्रुतं ।
देशांश्च विविधांश्चित्रान् पूर्व्वदेशांश्च पार्थिवान् । ब्राह्मणाः कथयन्ति स्म धृतराष्ट्रनिवेशने ।
तत्र वृद्धः पुराकल्पः कथाः कश्चिद्द्विजोत्तमः । वाह्लीकदेशान् मद्रांश्च कुत्सयन् वाक्यमब्रवीत् ।
बहिष्कृता हिमवता गङ्गया च बहिष्कृताः । सरस्वत्या यमुनया कुरुक्षेत्रेण चापि ये ।
पञ्चानां सिन्धुषष्ठानां नदीनां येऽन्तराश्रिताः । तान् धर्म्मबाह्यानशुचीन् वाह्लीकान् परिवर्जयेत् । ९३०
गोवर्द्धनो नाम वटः सुभद्रं नाम चत्वरं । एतद्राजकुलद्वारमाकुमारात् स्मराम्यहं ।

कार्य्येणात्यर्थगूढेन वाह्लीकेषूषितं मया । तत एषां समाचारः संवासादिदितो मया ।
शाकलं नाम नगरमापगा नाम निम्नगा । जर्त्तिका नाम वाह्लीकास्तेषां वृत्तं सुनिन्दितं ।
धाना गौड्यासवं पीत्वा गोमांसं लशुनैः सह । अपूपमांसमद्यानामाशिनः शीलवर्जिताः ।
गायन्त्यथ च नृत्यन्ति स्त्रियो मत्ता विवाससः । नगरागारवप्रेषु बहिर्ग्राम्यानुलेपनाः । २२५
मत्तावगीतैर्व्विविधैः खरोष्ट्रनिनदोपमैः । अनावृता मैथुने ताः कामचाराश्च सर्व्वशः ।
आक्रोशन्त्योन्यसक्थानि प्रब्रुवाणा मदोत्कटाः । हे हते हे हतेत्येवं स्वामिभर्तृहतेति च ।
आक्रोशन्त्यः प्रनृत्यन्ति व्रात्याः पर्व्वस्वसंयताः । तासां किलाविलिप्तानां निवसन् कुरुजाङ्गले ।
कञ्चिद्वाह्लीकदुष्टानां नातिहृष्टमना जगौ । मा नूनं वृहती गौरी सूक्ष्मकम्बलवासिनी ।
मामनुस्मरती शेते वाह्लीकं कुरुजाङ्गलं । शतद्रुकामहं तीर्त्वा तासु रम्यासिरावतीं । २२६
गत्वा स्वदेशं द्रक्ष्यामि स्थूलशङ्खाः शुभाः स्त्रियः । मनःशिलोज्ज्वलापाङ्गा गौर्य्यस्त्रीकुचदोऽञ्जनाः ।
कम्बलाजिनसंवीताः क्रन्दन्त्यः प्रियदर्शनाः । मृदङ्गानकशङ्खानां महेलानाञ्च निःस्वनैः ।
खरोष्ट्रायतरैश्चैव मत्ता यास्यामहे सुखं । ग्रामोपलुकरीराणां वनेषु सुखवर्त्मसु ।
अपूपान् मक्षुपिण्डांश्च प्राश्नन्तो मथितान्वितान् । पथि सुप्रबला भूत्वा कदा सम्यतनोऽध्वगान् ।
चेलापहारं कुर्व्वाणास्त्राडयिष्याम भूयशः । एवंशीलेषु व्रात्येषु वाह्लीकेषु दुरात्मसु । २२७
कथ्यतयानो निवसेन् मुहूर्त्तमपि मानवः । इदृशा ब्राह्मणैर्नोक्ता वाह्लीका मोघचारिणः ।
येषां षड्भागहर्त्ता त्वमुभयोः शुभपापयोः । इत्युक्त्वा ब्राह्मणः साधुरुत्तरं पुनरुक्तवान् ।
वाह्लीकेष्वविनीतेषु प्रोच्यमानं निबोध तत् । तत्र स्म रात्रौ गीतिः सदा कृष्णचतुर्द्दशीं ।
नगरे शाकले स्फीते आहत्य निशि दुन्दुभिं । कदा वाहेयिका गाथाः पुनर्गास्यामि शाकले ।
गव्यस्य तृप्ता मांसस्य पीत्वा गौडं सुरासवं । गारीभिः सह नारीभिर्हृतीभिः स्वलङ्कृता । २२८
पलाण्डुगण्डूपयुतान् खादन्तो चैडकान् बहून् । वाराहं कौकुटं मांसं गव्यं गार्द्दभमाविकं ।
शैडञ्च ये न खादन्ति तेषां जन्म निरर्थकं । इति गायन्ति ये मत्ताः सीधुना शाकलाश्च ये ।
सवालवृद्धाः क्रन्दन्तस्तेषु धर्म्मः कथम्भवेत् । इति शल्य विजानीहि हन्त भूयो ब्रवीमि ते ।
यदन्नाः पुरुषानन्नान् ब्राह्मणः कुरुसंसदि । पञ्च नद्यो वहन्त्येता यत्र पीलुवनान्युत ।
शतद्रुश्च विपाशा च तृतीयैरावती तथा । चन्द्रभागा वितस्ता च सिन्धुषष्ठा वहन्ति ताः । २२९
आरट्टा नाम ते देशा नष्टधर्म्मा न तान् व्रजेत् । व्रात्यानां दासमीयानां वाह्लीकानामयज्वनां ।
न देवाः प्रतिगृह्णन्ति पितरो ब्राह्मणास्तथा । तेषां प्रनष्टधर्म्माणां वाह्लीकानामिति श्रुतिः ।
ब्राह्मणेन तया प्रोक्तं विदुषा साधुसंसदि । काष्ठकुण्डेषु वाह्लीका मृण्मयेषु च भुञ्जते ।
मक्षुमद्यावलिप्तेषु श्यावलीढेषु निर्घृणाः । आविकैश्चौष्ट्रिकैश्चैव क्षीरं गार्द्दभमेव च ।
तद्विकारांश्च वाह्लीकाः खादन्ति च पिबन्ति च । पुत्रमङ्गरिणो जात्याः सर्व्वान्नक्षीरभोजनाः । २३०
आरट्टा नाम वाह्लीका वर्ज्जनीया विपश्चिता । हन्त शल्य विजानीहि हन्त भूयो ब्रवीमि ते ।

यदन्योऽप्युक्तवान्मद्रं ब्राह्मणः कुरुसंसदि । युगन्धरे पयः पीत्वा प्रोष्य चाप्यच्युतस्थले ।
तद्भूतिलये स्नात्वा कथं स्वर्गं गमिष्यति । पञ्च नद्यो वहन्त्येता यत्र निःसृत्य पर्वतात् ।
आरट्टा नाम वाह्लीका न तेष्वार्या वृषं वसेत् । वह्लिश्च नामह्लीकश्च विपाशायां पिशाचकौ ।
तयोरपत्यं वाह्लीका नैषा सृष्टिः प्रजापतेः । ते कथं विविधान् धर्म्मान् ज्ञास्यन्ते हीनयोनयः । २०५
कारस्करान् माहिषकान् कालिङ्गान् केरलांस्तथा । कर्कोटकान् वीरकांश्च दुर्धर्मांश्च विवर्जयेत् ।
इति तीर्थानुमर्त्तारं राज्ञमी काचिदब्रवीत् । एकरात्रशयी गेहे मद्रेलूखलमेखला ।
आरट्टा नाम ते देशा वाह्लीकं नाम तज्जनं । ब्राह्मणापसदा यत्र तुल्यकालाः प्रजापतेः ।
वेदा न तेषां वेदाश्च यज्ञो यजनमेव च । व्रात्यानां दाममीयानामन्नं देवा न भुञ्जते ।
प्रस्थला मद्रगान्धारा आरट्टा नामतः खशाः । वसातिमिन्धुसौवीरा इति प्रायोऽतिकुत्सिताः । २१०
इति श्रीमहाभारते कर्णपर्व्वणि कर्णशल्यसंवादे चतुश्चत्वारिंशोऽध्यायः ॥ ४४ ॥

॥ कर्ण उवाच ॥ हन्त शल्य विजानीहि हन्त भूयो ब्रवीमि ते । उच्यमानं मया सम्यक् त्वमेकाग्रमनाः शृणु ।
ब्राह्मणः किल नो गेहमध्यगच्छत् पुराऽतिथिः । आचारं तत्र सम्प्रेक्ष्य प्रीतो वचनमब्रवीत् ।
मया हिमवतः पृष्ठमेकेनाधुषितं चिरं । दृष्टाश्च बहवो देशा नानाधर्म्ममनाकृताः ।
न केनचिदधर्म्मेण विरुध्यन्ते प्रजा इमाः । सर्व्वं हि तेऽब्रुवन् धर्म्मं यदृक्षं वेदपारगैः ।
भ्रटता तु ततो देशान् नानाधर्म्मसमाकुलान् । आगच्छता महाराज वाह्लीकेषु निशामितं । २१५
तत्र वै ब्राह्मणो भूत्वा ततो भवति क्षत्रियः । वैश्यः शूद्रश्च वाह्लीकस्ततो भवति नापितः ।
नापितश्च ततो भूत्वा पुनर्भवति ब्राह्मणः । द्विजो भूत्वा च तत्रैव पुनर्दासोऽभिजायते ।
भवत्येकः कुले विप्रः प्रसूष्टाः कामचारिणः । गान्धारमद्रकाश्चैव वाह्लीकाश्चान्यचेतसः ।
एतन्मया श्रुतं तत्र धर्म्ममङ्गरकारकं । छित्त्वामट्टित्वा पृथिवीं वाह्लीकेषु विपर्ययः ।
हन्त शल्य विजानीहि हन्त भूयो ब्रवीमि ते । यदप्यन्योऽब्रवीद्वाक्यं वाह्लीकानाञ्च कुत्सितं । २२०
सती पुरा हृता काचिदारट्टात् किल दस्युभिः । अधर्म्मतश्चोपयाता मा तानभ्यगमत्तनः ।
बालां बन्धुमतीं यन्मामधर्म्मेणोपगच्छत । तस्मान्नार्य्यो भविष्यन्ति बन्धक्यो वै कुलस्य च ।
नैवात्मात् प्रमोक्तव्यं घोरात् पापान्नराधमाः । तस्मात्तेषां भागहरा भागिनेया न सूनवः ।
कुरवः सहपाञ्चालाः शाल्वा मत्स्याः सनैमिषाः । कोशलाः काशिपौण्ड्राश्च कालिङ्गा मागधास्तथा ।
वेदयश्च महाभागा धर्म्मं जानन्ति शाश्वतं । नानादेशेष्वमन्तश्च प्रायो वाह्यानयादृते । २२५

आमत्स्येभ्यः कुरुपाञ्चालदेश्या आनैमिषाच्चेदयो ये विशिष्टाः । धर्म्मं पुराणमुपजीवन्ति सन्तो मद्रादृते पाञ्चनदांश्च जिह्मान् ।

एवं विद्वान् धर्म्मकथासु राजंस्तूष्णींभूतो जडवच्छल्य भूपः । त्वं तस्य गोप्ता च जनस्य राजा षड्भागहर्त्ता सुमहदुष्कृतस्य ।
अथवा दुष्कृतस्य त्वं हर्त्ता तेषामरक्षिता । रक्षिता पुण्यभाग्राजा प्रजानां त्वं ह्यपुण्यभाक् ।
पूज्यमाने पुरा धर्म्मे सर्व्वदेशेषु शाश्वते । धर्म्मं पाञ्चनदं दृष्ट्वा धिगित्याह पितामहः ।

व्रात्यानां दाममीयानां क्लमेऽप्यग्रभकर्मणां । ब्रह्मण्या निन्दिते धर्मे स त्वं लोके किमन्वयीः ।
इति पाञ्चनदं धर्ममवमेने पितामहः । स्वधर्मेष्वेषु वर्णेषु सोऽप्येतान्यभ्यपूजयत् ।
हन्त शल्य विजानीहि हन्त भूयो ब्रवीमि ते । कल्माषपादमरमि निमज्जन्तमसोऽब्रवीत् ।
क्षत्रियस्य मलं मैत्र्यं ब्राह्मणस्याव्रतं मलं । मलं पृथिव्या वाहीका स्त्रीणां मद्रस्त्रियो मलं ।
निमज्जमानमुद्धृत्य कस्मिद्राजा निशाचरं । आपृच्छ्यतेन चाख्यातं प्रोक्तवांस्तन्निबोध मे ।
मानुषाणां मलं म्लेच्छा म्लेच्छानामौष्ट्रिका मलं । औष्ट्रिकानां मलं चण्डाः चण्डालानां राजयाजकाः ।
राजयाजकयाज्यानां मद्रकाणाञ्च यन्मलं । तद्वेत्थ तव मलं यद्यस्मान्न विमुञ्चसि ।
इति रक्षोपसृष्टेषु विषवीर्यहतेषु च । रात्तमं भैषजं प्रोक्तं मंमिद्भवचनोत्तरं ।

ब्राह्मे पाञ्चालाः कौरवेयास्तु धर्म्मे सत्ये मत्स्याः शूरसेनास्तु यज्ञे । प्राच्या दासा वृषला दाक्षिणात्यास्तेना वाहीकाः सङ्करा वै सुराष्ट्राः ।

क्षतघ्नता परवित्तापहारो मद्यपानं गुरुदारावमर्दः । वाक्पारुष्यं गोवधो राक्षिचर्या वह्निर्गेहं परवस्त्वापभोगः ।
येषां धर्म्मस्तान् प्रति नास्त्यधर्म्मो ह्यारट्टानां पञ्चनदान् धिगस्तु । आपाञ्चालेभ्यः कुरवो नैमिषाश्च मत्स्यास्तैतेऽप्यथ जानन्ति धर्म्मं ।

अथोदीच्याश्चाङ्गका मागधाश्च शिष्टान् धर्म्मानुपजीवन्ति वृद्धाः ।
प्राचीं दिशं श्रिता देवा जातवेदःपुरोगमाः । दक्षिणां पितरो गुप्ता यमेन शुभकर्म्मणा ।
प्रतीचीं वरुणः पाति पालयान् सुरान् बली । उदीचीं भगवान् सोमो ब्राह्मणैः सह रक्षति ।
तथा रक्षःपिशाचाश्च हिमवन्तं नगोत्तमं । गुह्यकाश्च महाराज पर्व्वतं गन्धमादनं ।
ध्रुवः सर्व्वाणि भूतानि विष्णुः पाति जनार्दनः । इङ्गितज्ञाश्च मगधाः प्रेक्षितज्ञाश्च कोशलाः ।
अर्द्धोक्ताः कुरुपाञ्चालाः शाल्वाः कृत्स्नानुशासनाः । पार्व्वतीयाश्च विषमा यथैव शिवयस्तया ।
सर्व्वज्ञा यवना राजन् शूराश्चैव विशेषतः । म्लेच्छाः स्वसंज्ञानियता नानुक्तमितरे जनाः ।
प्रतिबद्धास्तु वाहीका न च केचन मद्रकाः । न त्वमेतादृशः शल्य नोत्तरं वक्तुमर्हसि ।
इष्टियो सर्व्वदेशानां मद्रको मलमुच्यते ।

सौधाः पाने गुरुतल्पाभिगमे भ्रूणहत्या परवित्तापहारः । येषां धर्म्मस्तान् प्रति नास्त्यधर्म्म आरट्टजान् पञ्चनदान् धिगस्तु ।
एतच्छ्रुत्वा जोषमास्व प्रतीपं मा स्मवै क्षयाः । मा त्वां पूर्व्वमहं हत्वा हनिष्ये केशवार्जुनौ ।
॥ शल्य उवाच ॥ आतुराणां परित्यागः स्वदारसुतविक्रयः । अङ्गे प्रवर्त्तते कर्ण येषामधिपतिर्भवान् ।
रथानिरयसंख्याथो यत्तां भीष्मस्तदाब्रवीत् । तान् विदित्वात्मनो दोषान् निर्मन्युर्भव मा क्रुधः ।
सर्व्वत्र ब्राह्मणाः सन्ति सन्ति सर्व्वत्र क्षत्रियाः । वैश्याः शूद्रास्तथा कर्ण स्त्रियः साध्व्यश्च सुव्रताः ।
रमन्ते चोपहासेन पुरुषाः पुरुषैः सह । अन्योन्यमवरुन्धन्तो देशे देशे समैथुनाः ।
परवाच्येषु निपुणः सर्व्वो भवति सर्व्वदा । आत्मवाच्यं न जानीते जानन्नपि च मुह्यति ।
सर्व्वत्र सन्ति राजानः स्वे स्वे धर्म्मे व्यवस्थिताः । दुर्भनुष्याश्चिरञ्जीवन्ति सन्ति सर्व्वत्र धार्म्मिकाः ।

। कर्ण देशसामान्यात् सर्व्वः पापं निषेवते । यादृशः स्वल्पभावेन देवा अपि न तादृशाः ।
॥ सञ्जय उवाच ॥ ततो दुर्य्योधनो राजा कर्णशल्यावचारयत् । सखिभावेन राधेयं शल्यं स्वाङ्गत्यकेन च ।
ततो निवारितः कर्णो धार्त्तराष्ट्रेण मारिष । कर्णोऽपि नोत्तरं प्राह शल्योऽप्यभिमुखः परान् । २५२०
ततः प्रहस्य राधेयः पुनर्य्याहीत्यचोदयत् ।
इति श्रीमहाभारते कर्णपर्व्वणि कर्णशल्यसंवादे पञ्चचत्वारिंशोऽध्यायः ॥ ४५ ॥
॥ सञ्जय उवाच ॥ ततः परानीकसहं व्यूहमप्रतिमं कृतं । समीक्ष्य कर्णः पार्थानां धृष्टद्युम्नाभिरक्षितं ।
प्रययौ रथघोषेण सिंहनादरवेण च । वादित्रवाणाश्च निनदैः कम्पयन्निव मेदनीं ।
वेपमान इव क्रोधाद्युद्धश्रौण्डः परन्तपः । प्रतिव्यूह्य महातेजा यथावद्भरतर्षभ ।
व्यधमत् पाण्डवीं सेनामासुरीं मघवानिव । युधिष्ठिरञ्चाप्यहनदपसव्यञ्चकार ह । २५२५
॥ धृतराष्ट्र उवाच ॥ कथं सञ्जय राधेयः प्रत्यव्यूहत पाण्डवान् । धृष्टद्युम्नमुखान् सर्व्वान् भीमसेनाभिरक्षितान् ।
सर्व्वानेव महेष्वासानजय्यानमरैरपि । के च प्रपेदिरे पक्षौ वा मम सैन्यस्य सञ्जय ।
प्रविभज्य यथान्यायं कथं वा समवस्थिताः । कथं पाण्डुसुताश्चापि प्रत्यव्यूहत मामकान् ।
कथञ्चैव महद्युद्धं प्रावर्त्तत सुदारुणं । क्व च वीभत्सुरभवत् यत् कर्णोऽयाद्युधिष्ठिरं ।
को ह्यर्জ্জুनस्य सान्निध्ये शक्तोऽभ्येतुं युधिष्ठिरं । सर्व्वभूतानि यो ह्येकः खाण्डवे जितवान् पुरा । २५३०
कस्तमन्यस्तु राधेयात् प्रतियुध्येज्जिजीविषुः ।
॥ सञ्जय उवाच ॥ शृणु व्यूहस्य रचनामर्জुनस्य यथा गतः । परिवार्य्य नृपं स्वं स्वं सङ्ग्रामस्याभवद्वया ।
कृपः शारद्वतो राजन् मागधाश्च तरस्विनः । मालवः कृतवर्म्मा च दक्षिणं पक्षमाश्रिताः ।
तेषां प्रपक्षे शकुनिरूलूकश्च महारथः । शादिभिर्भिमलप्रासैस्तवानीकमरक्षतां ।
गान्धारिभिरसङ्ख्यैः पार्व्वतीयैश्च दुर्জ্জयैः । शलभानामिव व्रातैः पिशाचैरिव दुर्दृशैः । २५३५
चतुर्विंशत्सहस्राणि रथानामनिवर्त्तिनां । मंशप्तका युद्धशौण्डा वामं पार्श्वमपालयन् ।
समन्विताश्चैव सुतैः कृष्णार्জ্जुनजिघांसवः । तेषां प्रपक्षाः काम्बोजाः शकाश्च यवनैः सह ।
निदेशात् सूतपुत्रस्य सरथाः साश्वपत्तयः । आक्रयन्तोऽर्জ্জुनं तस्थुः केशवञ्च महाबलं ।
मध्ये सेनामुखे कर्णोऽप्यवतिष्ठत दंशितः । चित्रवर्म्माङ्गदः स्रग्वी पालयन् वाहिनीमुखं ।
रक्ष्यमाणैः सुसंरब्धैः पुत्रैः शस्त्रभृतांवरैः । वाहिनीप्रमुखे वीरः सम्प्रकर्षन्नशोभत । २५४०
अभ्यवर्त्तन्महाबाहुः सूर्य्यवैश्वानरप्रभः । महाद्विपस्कन्धगतः पिङ्गाक्षः प्रियदर्शनः ।
दुःशासनो वृतः सैन्यैः स्थितो व्यूहस्य पृष्ठतः । तमन्वयान्महाराज स्वयं दुर्য্যोधनो नृपः ।
चित्रास्त्रैश्चित्रसन्नाहैः सोदर्য্यैरभिरक्षितः । रक्ष्यमाणो महावीर्য্यैः सहितैर्मद्रकैकयैः ।
अशोभत महाराज देवैरिव शतक्रतुः । अश्वत्थामा कुरूणाञ्च ये प्रवीरा महारथाः ।
नित्यं मत्ताश्च मातङ्गाः प्रभूतैश्चैव सम्मिताः । अन्वयुस्तद्रथानीकं तरन्त इव तोयदाः । २५४५
तं ध्वजैर्व्वैजयन्तीभिर्व्वर्म्मभिः परमायुधैः । शादिभिश्चास्थिता रेजुर्द्रुमवन्त इवाचलाः ।

तेषां पदातिनागानां पादरक्षाः सहस्रशः । पट्टिशासिधराः शूरा बभूवुरनिवर्त्तिनः ।
सादिभिः स्यन्दनैर्नागैरधिकं समलङ्कृतैः । स व्यूहराजो विबभौ देवासुरचमूपमः ।
वार्हस्पत्यः सुविहितो नायकेन विपश्चिता । नृत्यतीव महाव्यूहः परेषां भयमादधत् ।
तस्य पक्षप्रपक्षेभ्यो निष्पतन्ति युयुत्सवः । हस्त्यश्वरथमातङ्गाः प्रावृषीव बलाहकाः । २१५
ततः सेनामुखे कर्णं दृष्ट्वा राजा युधिष्ठिरः । धनञ्जयमभिप्रेक्ष्य मेकवीरमुवाच ह ।
पश्यार्जुन महाव्यूहं कर्णेन विहितं रणे । युक्तं पत्तैः प्रपक्षैश्च परानीकं प्रकाशते ।
तदेतद्धि समालोक्य प्रत्यमित्रं महद्बलं । यथा नाभिभवत्यस्मांस्तथा नीतिर्विधीयतां ।
एवमुक्तोऽर्जुनो राज्ञा प्राञ्जलिर्नृपमब्रवीत् । यथा भवानाह तथा तत्सर्वं न तदन्यथा ।
यस्त्वस्य विहितो घातस्तं करिष्यामि भारत । प्रधानबध एवास्य विनाशस्ते करोम्यहं । २१५
॥ युधिष्ठिर उवाच ॥ तस्मात्तमेव राधेयं भीमसेनः सुयोधनं । नृषसेनश्च नकुलः सहदेवोऽपि सौबलं ।
दुःशासनं शतानीकं सात्यकिं शिनिपुङ्गवः । पाञ्चाल्यो द्रौणसुतं यास्तं स्वयं योत्स्याम्यहं रणं ।
द्रौपदेया धार्त्तराष्ट्रान् गिरीन् मत्त इवद्विपान् । ते तं च तांस्तान् सहितानस्माकं त्रातु मामकाः ।
॥ सञ्जय उवाच ॥ इत्युक्तो धर्मराजेन तथेत्युक्त्वा धनञ्जयः । व्यादिदेश स्वसैन्यानि स्वयञ्चागाच्चमूमुखं ।
अग्निर्वैश्यानरः पूर्वो ब्रह्मेन्द्रः सन्नितो गतः । तस्माद्यः प्रथमं जातस्तं देवा ब्राह्मणं विदुः । २१७
ब्रह्मेशानेन्द्रवरुणान् क्रमशो योऽवहत् पुरा । तमाशु रथमास्थाय प्रयातौ केशवार्जुनौ ।
अथ तं रथमायान्तं दृष्ट्वा व्यूहतदर्शनं । उवाचाधिरथिं शल्यः पुनस्तं दुर्हृदुर्मदं ।
अयं स रथ आयातः श्वेताश्वः कृष्णसारथिः । दुर्धारः सर्वसैन्यानां विपाकः कर्मणामिव ।
निघ्नन्निमान् कौन्तेयो यं कर्ण परिपृच्छसि । श्रूयते तुमुलः शब्दो यथा मेघस्वनो महान् ।
ध्रुवमेतौ महात्मानौ वासुदेवधनञ्जयौ । एष रेणुः समुद्भूतो दिवमावृत्य तिष्ठति । २१८
चक्रनेमिप्रणुन्नेव कम्पते कर्ण मेदिनी । प्रवात्येष महावायुरभित्स्यन्निव वाहिनीं ।
क्रव्यादा व्याहरन्त्येते मृगाः क्रन्दन्ति भैरवं । पश्य कर्ण महाघोरं भयदं लोमहर्षणं ।
कबन्धं मेघसङ्काशं भानुमावृत्य तिष्ठति । पश्य यूथैर्बहुविधैर्मृगाणां सर्वतो दिशं ।
बलिभिः कर्ण शार्दूलैरादित्यमभिनर्दद्भिः । पश्य कङ्कांश्च गृध्रांश्च समवेतान् सहस्रशः ।
स्थितानभिमुखान् घोरानन्योन्यमभिभाषतः । रक्षितास्त्वामरा युक्तास्तव कर्ण महारथे । २१९
प्रवराः प्रज्वलन्त्येते ध्वजस्थैव प्रकम्पते । मेघपथून् हयान् पश्य महाकायान्महाजवान् ।
प्लवमानान् दर्शनीयानाकाशगरुडानिव । ध्रुवमेषु निमित्तेषु भूमिमाश्रित्य पार्थिवाः ।
स्वप्स्यन्ति निहताः कर्ण शतशोऽथ सहस्रशः । शङ्खानां तुमुलः शब्दः श्रूयते लोमहर्षणः ।
आनकानाञ्च राधेय सदङ्गानाञ्च सर्वशः । वाणशब्दान् बहुविधान् नरास्वगजवाजिनां ।
ज्यातलेषुशब्दांश्च शृणु कर्ण महात्मनः । हेमरूप्यप्रसृष्टानां वाससां शिल्पिनिर्मिताः । २२०
नानावर्णा रथे भान्ति श्रमेण प्रकम्पिताः । सहेमचन्द्रतारार्काः पताकाः किङ्किणीयुताः ।

पश्य कर्णार्जुनसैन्ताः सौदामिन्य इवाम्बुदे । ध्वजाः कनकचित्राग्रे वातेनाभिसमीरिताः ।
विभ्राजन्ति रणे कर्ण विमाने दैवते यथा । सपताका रथाश्चैते पाञ्चालानां महात्मनां ।
पश्य कुन्तीसुतं वीरं वीरभक्तुमयराजितं । प्रधर्षयितुमाचार्यं कपिप्रवरकेतनं ।
एष ध्वजाग्रे पार्थस्य प्रेक्षणीयः समन्ततः । दृश्यते वानरो भीमो द्विषतामघवर्द्धनः । २१८०
एतच्चक्रं गदा शार्ङ्गं शङ्खं कृष्णस्य धीमतः । अत्यर्थं भ्राजते कृष्णे कौस्तुभश्च मणिस्तथा ।
एष शार्ङ्गगदापाणिर्वासुदेवोऽतिवीर्यवान् । वाहयञ्जैत्रि तुरगान् पाण्डुरान् वातरंहसः ।
एतत् क्रूजति गाण्डीवं विकृष्टं सव्यसाचिना । एते ज्यास्वनवतो मुक्ता घ्नन्त्यमित्रान् शिताः शराः ।
विशाला यत्र ताम्राक्षैः पूर्णचन्द्रनिभाननैः । एषा भूः कीर्यते राज्ञां शिरोभिरपलायिनां ।
एते सुपरिघाकाराः पुण्यगन्धानुलेपनाः । उद्यतायुधशौण्डानां पात्यन्ते बाहवो भुजाः । २१८५
निरस्तनेत्रजिह्वास्य वाजिनः सह सादिभिः । पतिताः पात्यमानाश्च क्षितौ क्षीणाश्च शेरते ।
एते पर्वतशृङ्गाणां तुल्यरूपा हता द्विपाः । संक्रिन्नभिन्नाः पार्थेन प्रचरन्त्यद्रयो यथा ।
गन्धर्वनगराकारा रथा हतनरेश्वराः । विमानानीव पुण्यान्ते स्वर्गिणां निपतन्त्यमी ।
व्याकुलीकृतमत्यर्थं पश्य सैन्यं किरीटिना । नानामृगसहस्राणां यूथं केशरिणा यथा ।
घ्नन्त्येते पार्थिवान् वीराः पाण्डवाः समभिद्रुताः । नागाश्वरथपत्तीघांस्त्रावकान् समभिघ्नतः । २१९०
एष सूर्य इवाम्भोदैश्छन्नः पार्थो न दृश्यते । ध्वजाग्रं दृश्यते तस्य ज्याशब्दश्चापि श्रूयते ।
अद्य द्रष्टासि तं वीरं श्वेताश्वं कृष्णसारथिं । निघ्नन्तं शात्रवान् संख्ये यं कर्ण परिपृच्छसि ।
अद्य तौ पुरुषव्याघ्रौ लोहितार्द्रौ परन्तपौ । वासुदेवार्जुनौ कर्ण द्रष्टास्येकरथे स्थितौ ।
सारथिर्यस्य वार्ष्णेयो गाण्डीवं यस्य कार्मुकं । तञ्चेद्धन्तासि राधेय त्वन्नो राजा भविष्यसि ।
एष संग्रामकाङ्क्षीतस्तानेवाभिमुखो गतः । करोति कदनञ्चैषां संग्रामे द्विषतां बली । २१९५
इति ब्रुवाणं मद्रेशं कर्णः प्राहातिमन्युना । पश्य संग्रामकैः कुद्धैः सर्वतः समभिद्रुतः ।
एष सूर्य इवाम्भोदैश्छन्नः पार्थो न दृश्यते । एतदन्तोऽर्जुनः शल्य निमग्नो योधसागरे ।
॥ शल्य उवाच ॥ वरुणं कोऽभ्यसेद्धन्यादिन्धनेन च पावकं । को वाऽनिलं निगृह्णीयात् पिबेद्वा को महार्णवं ।
ईदृग्रूपमहं मन्ये पार्थस्य युधि निग्रहं । नहि शक्योऽर्जुनो जेतुं युधि सेन्द्रैः सुरासुरैः ।
अथवा परितोषस्ते वाचोक्ता सुमना भव । न स शक्यो युधा जेतुमन्यं कुरु मनोरथं । २२००
बाहुभ्यामुद्धरेद्भूमिं दहेत्क्रुद्धः प्रजाः प्रभुः । पातयेच्चिदिवादेवान् योऽर्जुनं समरे जयेत् ।
पश्य कुन्तीसुतं वीरं भीममक्लिष्टकारिणं । प्रभासमं महाबाहुं स्थितं मेरुमिवापरं ।
अमर्षी नित्यसंरब्धश्चिरं वैरमनुस्मरन् । एष भीमो जयं प्रेप्सुर्युधि तिष्ठति वीर्यवान् ।
एष धर्ममयो ह्येष धर्मगोप्ता युधिष्ठिरः । तिष्ठत्यसुकरः संख्ये परैः परपुरञ्जयः ।
एतौ च पुरुषव्याघ्रावश्विनाविव सोदरौ । नकुलः सहदेवश्च तिष्ठन्तौ युधि दुर्जयौ । २२०५
अमी स्थिता द्रौपदेयाः पञ्च पञ्चाचला इव । व्यवस्थिता योद्धुकामाः सर्वेऽर्जुनसमा युधि ।

एते द्रुपदपुत्राश्च धृष्टद्युम्नपुरोगमाः । स्कीताः सत्यजितो वीरास्तिष्ठन्ति परमौजसः ।
अथाविन्द्र दवासन्नाः सात्यकिः सात्वतांवरः । युयुत्सुरुपयात्यस्मान् कुद्धान्तकसमः पुरा ।
इति संवदतोरेव तयोः पुरुषसिंहयोः । ते मेने सममज्जेतां गङ्गायमुनवङ्गमौ ।
इति श्रीमहाभारते कर्णपर्व्वणि कर्णशल्यसंवादे षट्चत्वारिंशोऽध्यायः ॥ ४६ ॥
॥ धृतराष्ट्र उवाच ॥ तया व्यूढेष्वनीकेषु संजयेषु च सञ्जय । संशप्तकान् कथं पार्थो गतः कर्णस्य पाण्डवान् । २२१०
एतदिच्छामि संग्रामं युद्धं प्रब्रूहि कुशलो ह्यसि । न हि तृप्यामि वीराणां शृण्वानो विक्रमान्वितं ।
॥ सञ्जय उवाच ॥ तदास्थितमवज्ञाय प्रत्यमित्रबलं महत् । अव्यूहतार्जुनो व्यूहं पुत्रस्य तव दुर्नये ।
तत्सादिनागकलिलं पदातिरथसङ्कुलं । धृष्टद्युम्नमुखं व्यूहमशोभत महद्बलं ।
पारावतसवर्णाश्वश्चन्द्रादित्यसमद्युतिः । पार्षतः प्रबभौ धन्वी कालो विग्रहवानिव ।
पार्षतं जुगुपुः सर्व्वे द्रौपदेया युयुत्सवः । दिव्यवर्म्मायुधधराः शार्दूलसमविक्रमाः । २२१५
मानुगा दीप्तवपुषश्चन्द्रं तारागणा इव । अथ व्यूढेष्वनीकेषु प्रेक्ष्य संशप्तकान्रणे ।
कुद्धोऽर्जुनोऽभिदुद्राव व्यादिपन् गाण्डिवं धनुः । अथ संशप्तकाः पार्थमभ्यधावन् बधैषिणः ।
विजयं धृतसङ्कल्पा मत्वा कृत्वा निवर्त्तनं । तन्नरास्त्रौघवक्त्रं मत्तनागरथाकुलं ।
पत्तिमच्छूरबीरौघं द्रुतमर्जुनमार्च्छयत् । स सम्प्रहारस्तुमुलस्तेषामासीत् किरीटिना ।
तस्यैव नः श्रुतो यादृक् निवातकवचैः सह । रथानश्वान् ध्वजान्नागान् पत्तीन्रणगतानपि । २२२०
दृष्ट्वा धनूंषि खड्गांश्च चक्राणि च परश्वधान् । मायुधान्युद्यतान् बाहून् विविधान्यायुधानि च ।
चिच्छेद दिपतां पार्थः शिरांसि च महस्वनः । तस्मिन् सैन्यमहावर्त्ते पातालतलसन्निभे ।
निमग्नं रथं मत्वा नेदुः संशप्तकास्तदा । स पुनस्तानरीन् हत्वा पुनरुत्तरतोऽवधीत् ।
दक्षिणेन च पश्चाच्च कुद्धो रुद्रः पशूनिव । अथ पाञ्चालचेदीनां सृञ्जयानाञ्च मारिष ।
त्वदीयैः सह संग्राम आसीत् परमदारुणः । कृपस्य कृतवर्म्मा च शकुनिश्चापि सौबलः । २२२५
हृष्टसेना समरक्षा रथानीकप्रहारिणः । कौशल्यैः काश्यमत्स्यैश्च कारूषैः कैकयैरपि ।
पूरयद्भिः पूरयद्भिर्युयुधुर्युद्धदुर्मदाः । तेषामन्तकरं युद्धं देवपाञ्चालनाशनं ।
तत्त्रविद्यूद्रवीराणां धर्म्यं स्वर्ग्यं यशस्करं । दुर्य्योधनोऽथ महितो भ्रातृभिर्भरतर्षभ ।
गुप्तः कुरुप्रवीरैश्च मद्राणाञ्च महारथैः । पाण्डवैः सह पाञ्चालैश्चेदिभिः सात्यकेन च ।
युध्यमानं रणे कर्णं कुरुवीरोऽभ्यपालयत् । कर्णोऽपि निशितैर्बाणैश्छित्त्वा महाचमूं । २२३०
प्रमथ्य च रथव्रातान् युधिष्ठिरमपीडयत् । विवस्त्ररथदेहासून् कृत्वा शत्रून् महस्वनः ।
यक्षा स्वर्गयशोभ्याञ्च स्वर्गं मुदमुदावहत् । एवं मारिष संग्रामो नरवाजिगजक्षयः ।
कुरूणां सृञ्जयानाञ्च देवासुरसमोऽभवत् ।
इति श्रीमहाभारते कर्णपर्व्वणि सङ्कुलयुद्धे सप्तचत्वारिंशोऽध्यायः ॥ ४७ ॥
॥ धृतराष्ट्र उवाच ॥ यत्तत् प्रविश्य पार्थानां सैन्यं कुर्वन् जनक्षयं । कर्णो राजानमभ्येत्य तन्ममाचक्ष सञ्जय ।

के च प्रवीराः पार्थानां युधि कर्णमवारयन् । कांश्च प्रमथ्याधिरथिर्युधिष्ठिरमपीडयत् । २२३५

॥ सञ्जय उवाच ॥ धृष्टद्युम्नमुखान् पार्थान् दृष्ट्वा कर्णो व्यवस्थितान् । समभ्यधावत्त्वरितः पाञ्चालान् शत्रुकर्षणः ।
तन्नर्णमभिधावन्तं पाञ्चाला जितकाशिनः । प्रत्युद्ययुर्यथौत्साहात्मानं हंसा इव महार्णवं ।
ततः शङ्खमहास्वाणो निस्वनोद्धृदयङ्गमः । प्रादुरासीदुभयतो भेरीशब्दाश्च दारुणाः ।
नानावाणनिपाताश्च द्विपाश्वरथनिस्वनः । सिंहनादश्च वीराणामभवद्दारुणस्तदा ।
मादिद्रुमार्णवा भूमिः सवातामुदमम्बरं । सार्केन्दुग्रहनक्षत्रा द्यौश्च व्यकं विघूर्णिता । २२३०
इति भूतानि तं शब्दं मेनिरे ते च विव्यधुः । यानि चाप्यत्यसत्त्वानि प्रायस्तानि मृतानि च ।
अथ कर्णो भृशं क्रुद्धः शीघ्रमस्त्रमुदीरयन् । जघान पाण्डवीं सेनामासुरीं मघवानिव ।
स पाण्डवबलं कर्णः प्रविश्य विसृजञ्शरान् । प्रभद्रकाणां प्रवरानदहत् सप्तसप्ततिं ।
ततः सुपुङ्खैर्निशितैरग्रेष्ठो रथेषुभिः । अवधीत् पञ्चविंशत्या पाञ्चालान् पञ्चविंशतिं ।
सुवर्णपुङ्खैर्नाराचैः परकायविदारणैः । चेदिकानवधीद्वीरः शतशोऽथ सहस्रशः । २२३५
तं तथा समरे कर्म कुर्वाणमतिमानुषं । परिवव्रुर्महाराज पाञ्चालानां रथव्रजाः ।
ततः सन्धाय विशिखान् पञ्च भारत दुःसहान् । पाञ्चालानवधीत् पञ्च कर्णो वैकर्तनो वृषः ।
भानुदेवं चित्रसेनं सेनाविन्दुञ्च भारत । तपनं शूरसेनञ्च पाञ्चालानहनद्रणे ।
पाञ्चालिषु च शूरेषु बध्यमानेषु सायकैः । हाहाकारो महानासीत् पाञ्चालानां महाहवे ।
परिवव्रुर्महाराज पाञ्चालानां रथा दश । पुनरेव च तान् कर्णो जघानाशु पतत्रिभिः । २२४०
चक्रुस्तत्र तु कर्णस्य पुत्रा मारिष दुर्जयाः । सुषेणः सत्यसेनश्च त्यक्त्वा प्राणानयुध्यतां ।
पृष्ठगोप्ता तु कर्णस्य ज्येष्ठः पुत्रो महारथः । वृषसेनः स्वयं कर्णं पृष्ठतः पर्यपालयत् ।
धृष्टद्युम्नः सात्यकिश्च द्रौपदेया वृकोदरः । जनमेजयः शिखण्डी च प्रवीराश्च प्रभद्रकाः ।
चेदिकैकेयपाञ्चाला यमौ मत्स्याश्च दंशिताः । समभ्यधावन्नाधेयं जिघांसन्तः प्रहारिणं
तं रणं विविधैः शस्त्रैः शरधाराभिरेव च । अभ्यवर्षन् विमर्दन्तं प्रावृषीवाम्बुदा गिरिं । २२४५
पितरन्तु परीप्सन्तः कर्णपुत्राः प्रहारिणः । त्वदीयास्त्वापरे राजन् वीरा वीरानवारयन् ।
सुषेणो भीमसेनस्य च्छित्त्वा भल्लेन कार्मुकं । नाराचैः सप्तभिर्विद्ध्वा हृदि भीमं ननाद ह ।
अथान्यद्धनुरादाय सुदृढं भीमविक्रमः । सज्यं वृकोदरः कृत्वा सुषेणस्याच्छिनद्धनुः ।
विव्याध चैनं दशभिः क्रुद्धो मृत्युमिवेषुभिः । कर्णश्च तूर्णं विव्याध चित्रसेनं शितैः शरैः ।
भानुसेनञ्च दशभिः साश्वसूतायुधध्वजं । पश्यतां सुहृदां मध्ये कर्णपुत्रमपातयत् । २२५०
तुरगान्नन्तस्य शिरस्यङ्गनिभाननं । शुभदर्शनमेवासीच्चारुभद्रमिवाम्बुजं ।
हत्वा कर्णसुतं भीमस्तावकान् पुनराद्रवत् । छत्रध्वजधनुष्यश्छित्त्वा चापा तावत्यार्दयत् ।
दुःशासनं त्रिभिर्विद्ध्वा शक्तिं षड्भिरायसैः । उलूकञ्च पतत्रिञ्च चकार विरथावुभौ ।
हा सुषेण हतोऽसीति ब्रुवन्नादत्त सायकं । तमस्य कर्णश्चिच्छेद त्रिभिश्चैनमताडयत् ।

अथान्यं परिजग्राह सुपर्व्वाणं सुतेजनं । सुषेणायासृजन्नीमत्सप्तत्यास्तिनदृषः ।
पुनः कर्णस्त्रिसप्तत्या भीमसेनमथेषुभिः । पुत्रं परीप्सन् विव्याध क्रूरं क्रूरैर्ज्जिघांसया ।
सुषेणस्तु धनुर्गृह्य भारसाधनमुत्तमं । नकुलं पञ्चभिर्व्वाणैर्व्वक्षोरुरसि चार्प्पयत् ।
नकुलस्तन्तु विंशत्या विद्ध्वा भारसहैर्दृढैः । ननाद बलवन्नादं कर्णस्य भयमादधत् ।
तं सुषेणो महाराज विद्ध्वा दशभिराशुगैः । चिच्छेद च धनुः शीघ्रं क्षुरप्रेण महारथः ।
अथान्यद्धनुरादाय नकुलः क्रोधमूर्च्छितः । सुषेणं नवभिर्व्वाणैर्व्वारयामास संयुगे ।
स तु बाणैर्द्विधा राजन्नाच्छाद्य परवीरहा । आजघ्ने सारथिञ्चास्य सुषेणञ्च ततस्त्रिभिः ।
चिच्छेद चास्य सुदृढं धनुर्भल्लैस्त्रिभिस्त्रिधा । अथान्यद्धनुरादाय सुषेणः क्रोधमूर्च्छितः ।
आविध्य नकुलं षष्ट्या महदेवञ्च सप्तभिः । तद्युद्धं सुमहद्घोरमासीद्देवासुरोपमं ।
निघ्नतो मार्गणैर्घ्नन्तौ राजन्नाच्छाद्य परस्परं । सात्यकिर्वृषसेनस्य सूतं हत्वा त्रिभिः शरैः ।
धनुश्चिच्छेद भल्लेन जघानाश्वांश्च सप्तभिः । ध्वजमेकेषुणाऽऽसाद्य त्रिभिस्तं व्यधताडयत् ।
अथावप्लुत्य मरथे मुहूर्त्तात् पुनरुत्थितः । स रणे युयुधानेन विसृताश्वरथध्वजः ।
क्रुद्धो जिघांसुः सैनेयं खड्गचर्म्माददेऽभ्ययात् । तस्य चाप्लवतः शीघ्रं वृषसेनस्य सात्यकिः ।
वराहकर्णैर्दशभिरविध्यदमितर्म्मणि । दुःशासनस्तु तं दृष्ट्वा विरथं व्यायुधं कृतं ।
आरोप्य स्वरथं तूर्णमपोवाह रथान्तरं । अथान्यं रथमास्थाय वृषसेनो महारथः ।
द्रौपदेयास्त्रिसप्तत्या युयुधानञ्च पञ्चभिः । भीमसेनसुतः षष्ट्या महदेवञ्च पञ्चभिः ।
नकुलं विंशता बाणैः शतानीकञ्च सप्तभिः । शिखण्डिनञ्च दशभिर्धर्म्मराजं शतेन च ।
एतांश्चान्यांश्च राजेन्द्र प्रवीरान् जयतां वरान् । अभ्यद्रवन्महेष्वासः कर्णपुत्रो विशाम्पते ।
कर्णस्य युधि दुर्धर्षस्ततः पृष्ठमपालयत् । दुःशासनञ्च सैनेयो विद्ध्वा नवभिरायसैः ।
विसृताश्वरथं कृत्वा ललाटे त्रिभिरार्प्पयत् । स त्वन्यं रथमास्थाय विधिवत् कल्पितं पुनः ।
युयुधे पाण्डुभिः सार्द्धं कर्णस्यानीकमर्दनं । धृष्टद्युम्नसुतः कर्णमविध्यद्दशभिः शरैः ।
द्रौपदेयास्त्रिसप्तत्या युयुधानस्तु सप्तभिः । भीमसेनसुतः षष्ट्या महदेवस्तु सप्तभिः ।
शिखण्डी दशभिर्वीरो धर्म्मराजः शतेन च । एते चान्ये च राजेन्द्र प्रवीरा जयतां वराः ।
अभ्यद्रवन्महेष्वासं सूतपुत्रं महारथं । तान् सूतपुत्रो विंशत्यैकैकं दशभिर्दशभिः शरैः ।
रथेनानुचरन् वीरः प्रत्यविध्यदरिन्दमः । तत्रास्त्रवीर्य्यं कर्णस्य लाघवञ्च महात्मनः ।
अपश्याम महाभाग तदद्भुतमिवाभवत् । न ह्याददानं ददृशुः सन्दधानञ्च सायकान् ।
विमुञ्चन्तञ्च शरान्मादपश्यन्त हतानरीन् । यौर्व्विषयद्भूर्दिशश्चैव प्रपूर्णा निशितैः शरैः ।
अरुणाभ्रावृताकारं तस्मिन्देशे बभौ वियत् । नृत्यन्निव हि राधेयश्चापहस्तः प्रतापवान् ।
यैर्व्विद्धः प्रत्यविध्यत्तानेकैकं त्रिगुणैः शरैः । शतैश्च दशभिस्तान् पुनर्व्विद्ध्वा ननाद च ।
माद्रीसुतरथञ्चास्तत्से विवरं ददुः । तान् प्रमथ्य महेष्वासान्राधेयः शरवृष्टिभिः ।

गजानीकमसंबाधं प्राविशच्छरवृक्षणः । स रथांस्त्रिशतं हत्वा चेदीनामनिवर्तिनां ।
राधेयो निशितैर्बाणैस्ततोऽभ्यर्च्छद्युधिष्ठिरं । ततस्ते पाण्डवा राजञ्छिखण्डी च समात्यकिः ।
राधेयात् परिरक्षन्तो राजानं पर्य्यवारयन् । तथैव तावकाः सर्व्वे कर्णं दुर्व्वारणं रणे ।
यत्ताः शूरा महेष्वासाः पर्य्यरक्षन्त सर्व्वशः । नानावादित्रघोषाश्च प्रादुरासन् विशाम्पते ।
सिंहनादश्च संजज्ञे शूराणामभिगर्जतां । ततः पुनः समाजग्मुरभीताः कुरुपाण्डवाः ।
युधिष्ठिरमुखाः पार्थाः सूतपुत्रमुखा वयं ।
इति श्रीमहाभारते कर्णपर्व्वणि सङ्कुलयुद्धे अष्टचत्वारिंशोऽध्यायः ॥ ४८ ॥

॥ सञ्जय उवाच ॥ विदार्य्य कर्णस्तां सेनां युधिष्ठिरमथाद्रवत् । रथहस्त्यश्वपत्तीनां सहस्रैः परिवारितः ।
नानायुधमहस्रं हि प्रेरितान्यरिभिर्नृपः । क्षिप्त्वा बाणशतैरुग्रैस्तानविध्यदमर्म्मभात् ।
निश्चकर्त्त शिरांस्येषां बाहूनूरूंश्च सूतजः । ते हता वसुधां पेतुर्भग्नाश्चान्ये प्रदुद्रुवुः ।
द्राविडास्तु निषादास्तु पुनः सात्यकिचोदिताः । अभ्यद्रवन् जिघांसन्तः पत्तयः कर्णमाहवे ।
ते विबाहुशिरस्त्राणाः प्रहृताः कर्णसायकैः । पेतुः पृथिव्यां युगपच्छिन्नं शालवनं यथा ।
एवं योधशतान्याजौ सहस्राण्ययुतानि च । हतानीयुर्म्महीं देहैर्ध्वजभा पूरयन् दिशः ।
अथ वैकर्त्तनं कर्णं रणे क्रुद्धमिवान्तकं । रुरुधुः पाण्डुपाञ्चाला व्याधिं मन्त्रौषधैरिव ।
स तान् प्रमृद्याभ्यपतत् पुनरेव युधिष्ठिरं । मन्त्रैरापधिक्रियाऽतीतो व्याधिरत्युल्बणो यथा ।
स राजगट्टिभीरुद्धः पाण्डुपाञ्चालकैकयैः । नाशकत्तानतिक्रान्तुं मृत्युर्भ्रूक्षेपविद्रवो यथा ।
ततो युधिष्ठिरः कर्णमदूरस्थं निवारितं । अब्रवीत् परवीरघ्नं क्रोधसंरक्तलोचनः ।
कर्ण कर्ण वृथा दृप्त सूतपुत्र वचः शृणु । मदा स्पर्धसि संग्रामे फाल्गुनेन तरस्विना ।
तथाऽस्मान् बाधसे नित्यं धार्त्तराष्ट्रमते स्थितः । यद्बलं यच्च ते वीर्य्यं प्रहर्षो यस्तु पाण्डुषु ।
तत् सर्व्वं दर्शयस्वाद्य पौरुषं महदाश्रितः । युद्धश्रद्धाञ्च तेऽद्याहं विनेष्यामि महाहवे ।
एवमुक्त्वा महाराज कर्णं पाण्डुसुतस्तदा । सुवर्णपुङ्खैर्दशभिर्व्विव्याधायस्मयैः शरैः ।
तं सूतपुत्रो दशभिः प्रत्यविध्यदरिन्दमः । वत्सदन्तैर्म्महेष्वासः प्रहसन्निव भारत ।
सोऽवज्ञाय तु निर्व्विद्धः सूतपुत्रेण मारिष । प्रजज्वाल ततः क्रोधाद्धविषेव हुताशनः ।
ज्वालामालापरिक्षिप्तो राज्ञो देहो व्यदृश्यत । युगान्ते दग्धुकामस्य सम्वर्त्ताग्नेरिवापरः ।
ते प्रदीप्तायुधधरा दीप्तस्रग्वरवर्म्मजः । सैनिकास्त्वथ राजेन्द्र व्यद्रवन्त दिशो दश ।
ततो विस्फार्य्य सुमहच्चापं हेमपरिष्कृतं । समाधत्त शितं बाणं गिरीणामपि दारणं ।
ततः पूर्णायतोत्सृष्टं यमदण्डनिभं शरं । मुमोच त्वरितो राजा सूतपुत्रजिघांसया ।
स तु वेगवता मुक्तो बाणो वज्राग्निनिस्वनः । विवेश सहसा कर्णं सव्ये पार्श्वे महारथं ।
स तु तेन प्रहारेण पीडितः प्रममोह वै । स्रस्तगात्रो महाबाहुर्ध्वमुत्सृज्य स्यन्दने ।
ततो हाहाकृतं सैन्यं धार्त्तराष्ट्रबलं महत् । विवर्णमुखभूयिष्ठं कर्णं दृष्ट्वा तथागतं ।

सिंहनादश्च मञ्चक्रे त्वेलाः किलकिलास्तथा । पाण्डवानां महाराज दृष्ट्वा राज्ञः पराक्रमं ।
प्रतिलभ्य तु राधेयः संज्ञां नातिचिरादिव । दध्रे राजविनाशाय मनः क्रूरपराक्रमः ।
स रौद्रमविशत्तं चापं विस्फार्य विजयं महत् । अवाकिरदमेयात्मा पाण्डवं निशितैः शरैः ।
ततः क्षुराभ्यां पाञ्चाल्यौ चक्ररक्षौ महात्मनः । जघान चन्द्रदेवश्च दण्डधारश्च संयुगे ।
तावुभौ धर्मराजस्य प्रवीरौ परिपार्श्वतः । रथाभ्यामे चकाशेते चन्द्रसूर्याविव पुनर्वसुः ।
युधिष्ठिरः पुनः कर्णमविध्यन्निशितैः शरैः । सुपेणं सत्यसेनञ्च त्रिभिस्त्रिभिरताडयत् ।
शल्यं नवत्या विव्याध त्रिभप्रत्या च सूतजं । तांस्तस्य गोप्तॄन् विव्याध त्रिभिस्त्रिभिरजिह्मगैः ।
ततः प्रहस्याधिरथिर्विधुन्वानः स कार्मुकं । छित्त्वा भल्लेन राजानं विद्ध्वा षष्ट्याऽनदत्तदा ।
ततः प्रवीराः पाण्डूनामभ्यधावन्समर्पिताः । युधिष्ठिरं परीप्सन्तः कर्णमभ्यर्दयच्छरैः ।
सात्यकिश्चेकितानश्च युयुत्सुः पाण्ड्य एव च । धृष्टद्युम्नः शिखण्डी च द्रौपदेयाः प्रभद्रकाः ।
यमौ च भीमसेनश्च शिखण्डिपाल्यश्च चात्मजः । कारूषा मत्स्यशेषाश्च कैकेयाः काशिकोशलाः ।
एते च त्वरिता वीरा वसुषेणमताडयन् । जनमेजयश्च पाञ्चाल्यः कर्णं विव्याध मार्गणैः ।
वराहकर्णनाराचैर्नालीकैर्निशितैः शरैः । वत्सदन्तैर्विपाठैश्च क्षुरप्रैश्च सुतेजनैः ।
नानाप्रहरणैश्चैव रथहस्त्यश्वसादिभिः । सर्वतोऽभ्यद्रवन् कर्णं परिवार्य जिघांसया ।
स पाण्डवानां प्रवरैः सर्वतः समभिद्रुतः । उदीरयत् ब्राह्ममस्त्रं शरैरापूरयन् दिशः ।
ततः शरमहाज्वालो वीर्य्योष्मा कर्णपावकः । निर्दहन् पाण्डवबलं वीरः पर्यचरद्रणे ।
स मन्थाय महास्त्राणि महेष्वासो महामनाः । प्रहस्य पुरुषेन्द्रस्य शरैश्चिच्छेद कार्मुकं ।
ततः सन्धाय नवतिं निमेषान्तरपर्वणः । विभेद कवचं राज्ञो रणे कर्णः शितैः शरैः ।
तदस्य हेमविकृतं रत्नचित्रं बभौ पतत् । सवितुर्दभ्रं सवितुः श्लिष्टं वातहतं यथा ।
तदङ्गात् पुरुषेन्द्रस्य भ्रष्टं वर्म व्यरोचत । रत्नैरलङ्कृतं दिव्यैर्यथेन्द्रं निशि तद्यथा नभः ।
क्षिप्तवर्मा शरैः पार्थो रुधिरेण समुक्षितः । ततः सन्धायसीं शक्तिं चित्रेपाधिरथिं प्रति ।
तां ज्वलन्तीमिवाकाशे शरैश्चिच्छेद सप्तभिः । सा छिन्ना भूमिमगमन्महेष्वासस्य सायकैः ।
ततो बाहुभ्यां बलाच्चैव हृदि चैव युधिष्ठिरः । चतुर्भिस्तोमरैः कर्णं ताडयित्वाऽनदन्मुदा ।
उद्विग्नरुधिरः कर्णः क्रुद्धसर्प इव श्वसन् । ध्वजं चिच्छेद भल्लेन त्रिभिर्विव्याध पाण्डवं ।
दृष्ट्वा चास्य चिच्छेद रथस्य तिलशोऽच्छिनत् । कालबालान्सु ये पार्थं दक्षवर्णा वहन् हयाः ।
तैर्युक्तं रथमास्थाय प्रायाद्राजा पराङ्मुखः । एवं पार्थोऽभ्युपायात्स निहतः पार्ष्णिसारथिः ।
अशक्नुवन् प्रमुखतः स्थातुं कर्णस्य दुर्मनाः । अभिद्रुत्य तु राधेयः पाण्डुपुत्रं युधिष्ठिरं ।
वज्रचक्रादिभिर्मुख्यैरस्त्रैरभ्यहनद्भृशं । लक्षणैरुपपन्नेन पाण्डुना पाण्डुनन्दनं ।
पवित्रीकर्तुमात्मानं स्कन्धे संस्पृश्य पाणिना । गृहीतुमिच्छन् स बलात् कुन्तीवाक्यञ्च सोऽस्मरत् ।
तं शल्यः प्राह मा कर्ण ग्रहीषीः पार्थिवोत्तमं । गृहीतमात्रो हन्त्वा त्वां मा करिष्यति भस्मसात् ।

अब्रवीत् प्रहसन्राजन् कुत्सयन्निव पाण्डवं । कथं नाम कुले जातः क्षत्रधर्मव्यवस्थितः ।
प्रजह्यात् समरं भीतः प्राणान्यत्त्वमिहाहवे । न भवान् क्षत्रधर्मेषु कुशलोऽहीति मे मतिः । २३५
ब्राह्मे बले भवान् युक्तः स्वाध्याये यज्ञकर्मणि । मा स्म युध्यस्व कौन्तेय मा स्म वीरान् समासदः ।
मा चैतानप्रियं ब्रूहि मा वै ब्रज महारणे । एवमुक्त्वा ततः पार्थं विसृज्य च महाबलः ।
न्यहनत् पाण्डवीं सेनां वज्रहस्त इवासुरीं । ततोऽभ्यायाद्रुतं राजन् व्रीडन्निव नरेश्वरः ।
अथापयांते राजानं मलाऽस्त्रीयुक्तमच्युतं । चेदिपाण्डवपाञ्चालाः सात्यकिश्च महारथः ।
द्रौपदेयास्तथा शूरा माद्रीपुत्रौ च पाण्डवौ । ततो युधिष्ठिरानीकं दृष्ट्वा कर्णः पराङ्मुखं । २३७
कुरुभिः सहितो वीरः प्रहृष्टः पृष्ठतोऽन्वगात् । भेरीशङ्खमृदङ्गानां कार्मुकाणाञ्च निस्वनः ।
बभूव धार्त्तराष्ट्राणां सिंहनादरवस्तथा । युधिष्ठिरस्तु कौरव्य रथमारुह्य सत्वरं ।
श्रुतकीर्त्तिर्महाराज दृष्टवान् कर्णविक्रमं । क्राम्यमानं बलं दृष्ट्वा धर्मराजो युधिष्ठिरः ।
स्वान् योधानब्रवीत् क्रुद्धो निघ्नतैतान् किमासत । ते च राज्ञाऽभ्यनुज्ञाताः पाण्डवानां महारथाः ।
भीमसेनमुखाः क्रुद्धं पुत्रास्ते प्रत्युपाद्रवन् । अभवत्तुमुलः शब्दो योधानां तव भारत । २३८
रथहस्त्यश्वपत्तीनां शस्त्राणाञ्च ततस्ततः । उत्तिष्ठत प्रहरत प्रेताभिपततेति च ।
इति ब्रुवाणा ह्यन्योन्यं जघ्नुर्योधा महारणे । अभ्रच्छायेव तत्राभीच्छरवृष्टिभिरम्बरे ।
समावृतैर्नभश्चरैर्निघ्नद्भिरितरेतरं । विपताकध्वजच्छन्ना व्यश्वसूतायुधा रणे ।
व्यङ्गाङ्गावयवाः पेतुः क्षितौ क्षीणाः क्षितीश्वराः । प्रवणादिव शैलानां शिखराणि द्विपोत्तमाः ।
वीरोष्णा निहताः पेतुर्व्वज्रभिन्ना इवाद्रयः । छिन्नभिन्नविपर्य्यस्तैर्व्वर्म्मालङ्कारभूषणैः । २३९
प्रतिवीरैश्च संमर्द्दे पत्तिसङ्घाः सहस्रशः । विशालायततास्राक्षैः पद्मेन्दुसदृशाननैः ।
शिरोभिर्युद्धशौण्डानां सर्व्वतः संवृता मही । यथा भुवि तथा व्योम्नि निस्वनं गृध्रवर्ज्जनाः ।
विमानैरप्सरःसङ्घैर्गीतवादित्रनिस्वनैः । हतानभिमुखान् वीरान् वीरैः शतसहस्रशः ।
आरोप्यारोप्य गच्छन्ति विमानेष्वप्सरोगणाः । तद्दृष्ट्वा महदाश्चर्यं प्रत्यक्षं स्वर्गलिप्सया ।
प्रहृष्टमनसः शूराः क्षिप्रं जघ्नुः परस्परं । रथिनो रथिभिः सार्द्धं चित्रं युयुधुराहवे । २४०
पत्तयः पत्तिभिर्नागाः सह नागैर्हयैर्हयाः । एवं प्रवृत्ते सङ्ग्रामे गजवाजिनरक्षये ।
सैन्येन रजसा वृत्ते खे स्वान् जघ्नुः परे परान् । कचाकचि युद्धमासीद्दन्तादन्ति नखानखि ।
मुष्टिमुष्टि नियुद्धञ्च देहपाशासुनाशनं । तथा वर्त्तति सङ्ग्रामे गजवाजिनरक्षये ।
नराश्वनागदेहेभ्यः प्रसृता लोहितापगा । गजाश्वनरदेहान् सा वहाह पतितान् बहून् ।
नराश्वगजसम्बाधे नराश्वगजसादिनां । लोहितोदा महाघोरा मांसशोणितकर्द्दमा । २४०
नराश्वगजदेहानां वहन्ती भीरुभीषणा । तस्याः पारमपारञ्च व्रजन्ति विजयैषिणः ।
गाधेन चाप्लवन्तश्च निमज्योन्मज्य चापरे । ते तु लोहितदिग्धाङ्गा रक्तवर्म्मायुधाम्बराः ।
मस्तुस्तस्थुः पपुश्चास्थुः मस्तुश्च भरतर्षभ । रथानश्वान्नरान्नागानायुधाभरणानि च ।

वमनान्यत्र वर्माणि वध्यमानान् हतानपि । भूमिं खं चान्दिशश्चैव प्रायः पश्याम लोहितां ।
लोहितस्य तु गन्धेन स्पर्शेन च रसेन च । रूपेण चातिरिक्तेन शब्देन च विमर्दता । २३५
विषादः समभावानामीत् प्रायः सैन्यस्य भारत । तत्तु विप्रहतं सैन्यं भीमसेनमुखास्तदा ।
भूयः समाद्रवन् वीराः सात्यकिप्रमुखास्तदा । तेषामापततां वेगमविषह्यं महात्मनां ।
पुत्राणां ते महत्सैन्यमासीद्राजन् पराङ्मुखं । तत्प्रकीर्णरथाश्वेभं नरवाजिसमाकुलं ।
विध्वस्तचर्मकवचं प्रविद्धायुधकार्मुकं । व्यद्रवत्तावकं सैन्यं लोड्यमानं समन्ततः ।
सिंहार्दितमिवारण्ये यथा गजकुलं तथा । २४०
इति श्रीमहाभारते कर्णपर्वणि सङ्कुलयुद्धे ऊनपञ्चाशोऽध्यायः ॥ ४९ ॥

॥ सञ्जय उवाच ॥ तानभिद्रवतो दृष्ट्वा पाण्डवांस्तावकं बलं । दुर्योधनो महाराज वारयामास सर्व्वशः ।
योधाश्च स्ववलञ्चैव समुत्क्रान्तरथर्षभ । क्रोशतस्तव पुत्रस्य न स्म राजन् व्यवर्त्तत ।
ततः पतः प्रपतञ्च शकुनिश्चापि सौबलः । तदा मन्यस्वा कुरवो भीममभ्यद्रवन्रणे ।
कर्णोऽपि दृष्ट्वा द्रवतो धार्त्तराष्ट्रान् समाजकान् । मद्रराजमुवाचेदं याहि भीमरथम्प्रति ।
एवमुक्तस्य कर्णेन शल्यो मद्राधिपस्तदा । हेमवर्णान् हयानस्यान् प्रैषीद्यत्र वृकोदरः । २४५
ते प्रेरिता महाराज शल्येनाहवशोभिना । भीमसेनरथं प्राप्य समसज्जन्त वाजिनः ।
दृष्ट्वा कर्णं समायान्तं भीमः क्रोधसमन्वितः । मतिञ्चक्रे विनाशाय कर्णस्य भरतर्षभ ।
सोऽब्रवीत् सात्यकिं वीरं धृष्टद्युम्नञ्च पार्षतं । यूयं रक्षत राजानं धर्म्मात्मानं युधिष्ठिरं ।
संशयान्महतो मुक्तं कथञ्चित् प्रेक्षतो मम । अयतो मे कृतो राजा छिन्नसर्व्वपरिच्छदः ।
दुर्योधनस्य प्रीत्यर्थं राधेयेन दुरात्मना । अस्तमद्य गमिष्यामि तस्य दुःखस्य पार्षत । २५०
हन्ताऽस्म्यद्य रणे कर्णं स वा मां निहनिष्यति । सङ्ग्रामेण सुघोरेण सत्यमेतत् ब्रवीमि ते ।
राजानमद्य भवतां न्यासभूतं ददानि वै । तस्य संरक्षणे सर्व्वे यतध्वं विगतज्वराः ।
एवमुक्ता महाबाहुः प्रायादाधिरथिं प्रति । सिंहनादेन महता सर्व्वाः सन्नादयन् दिशः ।
दृष्ट्वा त्वरितमायान्तं भीमं युद्धाभिनन्दिनं । सुतपुत्रमथोवाच मद्राणामीश्वरो विभुः ।
॥ शल्य उवाच ॥ पश्य कर्ण महाबाहुं सङ्क्रुद्धं पाण्डुनन्दनं । दीर्घकालार्ज्जितं क्रोधं मोक्तुकामं त्वयि ध्रुवं । २५५
ईदृशं नास्य रूपं मे दृष्टपूर्व्वं कदाचन । अभिमन्यौ हते कर्ण राक्षसे च घटोत्कचे ।
त्रैलोक्यस्य समस्तस्य शक्रः क्रुद्धो निवारणे । विभर्त्ति सदृशं रूपं युगान्ताग्निसमप्रभं ।
॥ सञ्जय उवाच ॥ इति ब्रुवति राधेयं मद्राणामीश्वरे नृप । अभ्यवर्त्तत वै कर्णं क्रोधदीप्तो वृकोदरः ।
अथागतन्तु सम्प्रेक्ष्य भीमं युद्धाभिनन्दिनं । अब्रवीद्वचनं शल्यं राधेयः प्रहसन्निव ।
यदुक्तं वचनं भद्रं त्वया मद्रजनेश्वर । भीमसेनं प्रति विभो तत् सत्यं नात्र संशयः । २६०
एष शूरस्य वीरस्य क्रोधनस्य वृकोदरः । निरपेक्षशरीरे च प्राणतस्य बलाधिकः ।
अज्ञातवासं वसता विराटनगरे तदा । द्रौपद्याः प्रियकामेन केवलं बाहुसंश्रयात् ।

गूढभावं समाश्रित्य कीचकः सगणो हतः। सोऽद्य संग्रामशिरसि संनद्धः क्रोधमूर्च्छितः।
किङ्करोद्यतदण्डेन मृत्युनापि प्रजेद्रुणं। चिरकाल्लाभिलषितो ममायन्तु मनोरथः।
अर्जुनं समरे हन्यां मां वा हन्याद्धनञ्जयः। न मे कदाचिदद्यैव भवेद्भीममनागमात्। २५५
निहते भीमसेने वा यदि वा विरथीकृते। अभियास्यति मां पार्थस्तन्मे साधु भविष्यति।
अत्र यन्मन्यसे प्राप्तं तच्छीघ्रं सम्प्रधारय। एतच्छ्रुत्वा तु वचनं राधेयस्यामितौजसः।
उवाच वचनं शल्यः सूतपुत्रं तथागतं। अभियाहि महाबाहो भीमसेनं महाबलं।
निरस्य भीमसेनन्तु ततः प्राप्स्यसि फाल्गुनं। यस्ते कामोऽभिलषितस्तिरात् प्रभृति हृद्गतः।
सैव संपत्स्यते कर्ण सत्यमेतत् ब्रवीमि ते। एवमुक्ते ततः कर्णः शल्यं पुनरभाषत। २५६
हन्याऽहमर्जुनं संख्ये मां वा हन्याद्धनञ्जयः। युद्धे मनः समाधाय याहि यत्र वृकोदरः।
॥ सञ्जय उवाच ॥ ततः प्रायाद्रथेनाशु शल्यस्तत्र विशाम्पते। यत्र भीमो महेष्वासः व्यद्रावयत वाहिनीं।
ततस्तूर्यनिनादश्च भेरीणाञ्च महास्वनः। उदतिष्ठच्च राजेन्द्र कर्णभीममनागमे।
भीमसेनोऽथ संक्रुद्धस्तस्य सैन्यं दुरासदं। नाराचैर्विमलैस्तीक्ष्णैर्द्विषः प्राद्रावयद्बली।
स सन्निपातस्तुमुलो घोररूपो विशाम्पते। आमोदो महाराज कर्णपाण्डवयोर्मृधे। २५९
ततो मुहूर्त्ताद्राजेन्द्र पाण्डवः कर्णमाद्रवत्। समागतन्तं सम्प्रेक्ष्य कर्णो वैकर्त्तनो नृपः।
आजघान सुसंक्रुद्धो नाराचेन स्तनान्तरे। पुनश्चैनमभेद्यात्मा शरवर्षैरवाकिरत्।
स विद्धः सूतपुत्रेण च्छादयामास पत्रिभिः। विव्याध निशितैः कर्णं नवभिर्नतपर्व्वभिः।
तस्य कर्णो धनुर्म्मध्ये द्विधा चिच्छेद पत्रिभिः। अथैनं छिन्नधन्वानं प्रत्यविध्यत् स्तनान्तरे।
नाराचेन सुतीक्ष्णेन मर्म्मावरणभेदिना। सोऽन्यत् कार्म्मुकमादाय सूतपुत्रं वृकोदरः। २६०
राजन् मर्म्मसु मर्म्मज्ञो विव्याध निशितैः शरैः। ननाद बलवन्नादं कम्पयन्निव रोदसी।
तं कर्णः पञ्चविंशत्या नाराचेन समार्पयत्। मदोत्कटं वने दृप्तमुल्काभिरिव कुञ्जरं।
ततः सायकभिन्नाङ्गः पाण्डवः क्रोधमूर्च्छितः। संरम्भामर्षताम्राक्षः सूतपुत्रवधेप्सया।
स कार्म्मुके महावेगं भारसाधनमुत्तमं। गिरीणामपि भेत्तारं सायकं समयोजयत्।
विकृष्य बलवच्चापमाकर्णादतिमारुतिः। तं मुमोच महेष्वासः क्रुद्धः कर्णजिघांसया। २६५
स विसृष्टो बलवता बाणो वज्राशनिस्वनः। अदारयद्रणे कर्णं वज्रवेगो यथाऽचलं।
भीमसेनाभिहतः सूतपुत्रः क्रुरुद्वह। निषसाद रथोपस्थे विसंज्ञः पृतनापतिः।
ततो मद्राधिपो दृष्ट्वा विसंज्ञं सूतनन्दनं। अपोवाह रथेनाजौ कर्णमाहवशोभिनं।
ततः पराजिते कर्णे धार्त्तराष्ट्रीं महाचमूं। व्यद्रावयद्भीमसेनो यथेन्द्रो दानवान् पुरा।
इति श्रीमहाभारते कर्णपर्व्वणि कर्णापयाने पञ्चाशोऽध्यायः ॥ ५० ॥
॥ धृतराष्ट्र उवाच ॥ सुदुष्करमिदं कर्म्म कृतं भीमेन सञ्जय। येन कर्णो महाबाहू रथोपस्थे निपातितः। २७०
कर्णो ह्येको रणे हन्ता पाण्डवान् सृञ्जयैः सह। इति दुर्योधनः सूत प्राब्रवीन्मां मुहुर्मुहुः।

पराजितन्तु राधेयं दृष्ट्वा भीमेन संयुगे। ततः परं किमकरोत् पुत्रो दुर्योधनो मम।

॥ सञ्जय उवाच ॥ विमुखं प्रेक्ष्य राधेयं सुतपुत्रं महारथे। पुत्रस्तव महाराज मोदयन्मानमभाषत।

शीघ्रं गच्छत भद्रं वो राधेयं परिरक्षत। भीमसेनभयाद्राधे मज्जन्तं व्यसनार्णवे।

ते तु राज्ञा समादिष्टा भीमसेनं जिघांसवः। अभ्यवर्त्तन्त संक्रुद्धाः पतङ्गाः पावकं यथा। २४५

श्रुतवान् दुर्द्धरः क्राथो विवित्सुर्विकटः समः। निषङ्गी कवची पाशी तथा नन्दोपनन्दकौ।

दृष्टद्युम्नश्च सबाहुश्च वातवेगसुवर्चसौ। धनुर्ग्राहो दुर्मदस्य जलसन्धः शलः सहः।

रथैरेभिः परिवृता वीर्य्यवन्तो महाबलाः। भीमसेनं समासाद्य समन्तात् पर्य्यवारयन्।

ते व्यमुञ्चन्शरव्रातान्नानालिङ्गान् समन्ततः। स तैरभ्यर्द्द्यमानस्तु भीमसेनो महाबलः।

तेषामापततां क्षिप्रं सुतानां ते जनाधिप। रथैः पञ्चदशैः सार्द्धं पञ्चाशदहनद्रथान्। २५०

विविंशस्तु ततः क्रुद्धो भल्लेनापाहरच्छिरः। भीमसेनो महाराज तत् पपात हतं भुवि।

मकुण्डलशिरस्त्राणं पूर्णचन्द्रोपमं तथा। तं दृष्ट्वा निहतं शूरं भ्रातरः सर्व्वतः प्रभो।

अभ्यद्रवन्त समरे भीमं भीमपराक्रमं। ततोऽपराभ्यो भल्लाभ्यो पुत्रयोस्ते महारथे।

जहार समरे प्राणान् भीमो भीमपराक्रमः। तौ धरामनुपद्येतां वातरुग्णाविव द्रुमौ।

विकटस्य समक्षेभौ देवपुत्रसमौ नृप। ततस्तु त्वरितो भीमः क्राथं निन्ये यमक्षयं। २५५

नाराचेन सुतीक्ष्णेन स हतो न्यपतद्भुवि। हाहाकारस्ततस्तीव्रः संबभूव जनेश्वर।

बध्यमानेषु वीरेषु तव पुत्रेषु धन्विषु। तेषां सुचुक्षिते सैन्ये पुनर्भीमो महाबलः।

नन्दोपनन्दौ समरे प्रैषयद्यमसादनं। ततस्ते प्राद्रवन् भीताः पुत्रास्ते विह्वलीकृताः।

भीमसेनं रणे दृष्ट्वा कालान्तकयमोपमं। पुत्रास्ते निहतान् दृष्ट्वा सुतपुत्रः सुदुर्म्मनाः।

हेमवर्णान् हयान् भूयः प्रैषयद्यत्र पाण्डवः। ते प्रेषिता महाराज मद्रराजेन वाजिनः। २६०

भीमसेनरथम्प्राप्य समसज्जन्त वेगिताः। समसन्निपातस्तुमुलो घोररूपो विशाम्पते।

आमीदृङ्मे महाराज कर्णपाण्डवयोर्म्मृधे। दृष्ट्वा सम महाराज तौ समेतौ महारथौ।

आमीदृद्धिः कथं युद्धमेतदद्य भविष्यति। ततो भीमो रणश्लाघी क्षादयामास पत्रिभिः।

कर्णं रणे महाराज पुत्राणां तव पश्यतां। ततः कर्णो भृशं क्रुद्धो भीमं नवभिरायसैः।

विव्याध परमास्त्रज्ञो भीमं सन्नतपर्व्वभिः। आकृतः स महाबाहुर्भीमो भीमपराक्रमः। २६५

आकर्णपूर्णैर्निशितैः कर्णं विव्याध सप्तभिः। ततः कर्णो महाराज आशीविष इव श्वसन्।

शरवर्षेण महता च्छादयामास पाण्डवं। भीमोऽपि तं शरव्रातैश्छादयित्वा महारथं।

पश्यतां कौरवेयाणां विननर्द्द महाबलः। ततः कर्णो भृशं क्रुद्धो दृढमादाय कार्ष्मुकं।

भीमं विव्याध दशभिः कङ्कपत्रैः शिलाशितैः। कार्ष्मुकञ्चास्य चिच्छेद भल्लेन निशितेन च।

ततो भीमो महाबाहुर्हेमपट्टविभूषितं। परिघं घोरमादाय मृत्युदण्डमिवापरं। २७०

कर्णस्य निधनाकाङ्क्षी चिक्षेपातिबलो नदन्। तमापतन्तं परिघं वज्राशनिसमस्वनं।

चिच्छेद बहुधा कर्णः शरैराशीविषोपमैः । ततः कार्मुकमादाय भीमो दृढतरं तदा ।
छादयामास विशिखैः कर्णं परबलार्दनं । ततो युद्धमभूद्घोरं कर्णपाण्डवयोर्मृधे ।
हरीन्द्रयोरिव मुदा परस्परवधैषिणोः । ततः कर्णो महाराज भीमसेनं त्रिभिः शरैः ।
आकर्णमुक्तैर्विव्याध दृढमायम्य कार्मुकं । सोऽतिविद्धो महेष्वासः कर्णेन बलिनाम्बरः । २४५
घोरमादत्त विशिखं कर्णकायावदारणं । तस्य भित्त्वा तनुत्राणं भित्त्वा कायञ्च सायकः ।
प्राविशद्धरणीं राजन् वल्मीकमिव पन्नगः । स तेनातिप्रहारेण व्यथितो विह्वलन्निव ।
मञ्चचाल रथे कर्णः क्षितिकम्पे यथाऽचलः । ततः कर्णो महाराज रोषामर्षसमन्वितः ।
पाण्डवं पञ्चविंशत्या नाराचानां समार्पयत् । आजघ्ने बहुभिर्बाणैर्ध्वजमेकेषुणाऽहनत् ।
सारथिञ्चास्य भल्लेन प्रेषयामास मृत्यवे । क्षित्वा च कार्मुकं तूर्णं पाण्डवस्याशु पत्रिणा । २४८
ततो मुहूर्त्ताद्राजेन्द्र नातिहृच्छ्राद्धसन्निव । विरथं भीमकर्माणं भीमं कर्णश्चकार ह ।
विरथो भरतश्रेष्ठ ग्रहमग्ननिलोपमः । गदां गृह्य महाबाहुरपतत्स्यन्दनोत्तमात् ।
अवप्लुत्य च वेगेन तव सैन्यं विशाम्पते । व्यधमद्बहुधा भीमः शरन्मेघानिवानिलः ।
नागान् सप्तशतान्राजन्नीषादन्तान् प्रहारिणः । व्यधमत्सहसा भीमः क्रुद्धरूपः परन्तपः ।
दन्तवेष्टेषु नेत्रेषु कुम्भेषु च कटेषु च । मर्म्मस्वपि च मर्म्मज्ञस्तान्नागानवधीद्बली । २४९
ततस्ते प्राद्रवन् भीताः प्रतीपं प्रहिताः पुनः । महामात्रैस्तमावव्रुर्मेघा इव दिवाकरं ।
तान् स सप्तशतान्नागान् सारोहायुधकेतकान् । भूमिष्ठो गदया जघ्ने वज्रेणेन्द्र इवाचलान् ।
ततः सुबलपुत्रस्य नागानतिबलान् पुनः । पोथयामास कौन्तेयो द्विपञ्चाशद्दरिन्दमः ।
तथा रथशतं सार्यं पत्तींश्च शतशोऽपरान् । न्यहनत् पाण्डवो युद्धे तापयंस्तव वाहिनीं ।
प्रताप्यमानं सूर्येण भीमेन च महात्मना । तव सैन्यं मनुष्येन्द्र चर्म्मार्तावाहितं यथा । २५०
ते भीमभयसन्त्रस्तास्तावका भरतर्षभ । विहाय समरे भीमं दुद्रुवुर्वै दिशो दश ।
रथाः पञ्चशताश्चान्ये क्षादिनश्चर्म्मवर्म्मिणः । भीममभ्यद्रवन् घ्नन्तः शरपूगैः समन्ततः ।
तान् स सप्तशतान् वीरान् सपताकध्वजायुधान् । पोथयामास गदया भीमो विष्णुरिवासुरान् ।
ततः शकुनिनिर्दिष्टाः सादिनः शूरसम्मताः । त्रिसाहस्रा ययुर्भीमं शक्तयृष्टिप्रासपाणयः ।
प्रत्युद्गम्य जवेनाशु साश्वारोहांस्तदाऽरिहा । विविधान् विचरन् मार्गान् गदया समपोथयत् । २५१
तेषामासीन्महाशब्दस्ताडितानाञ्च सर्व्वशः । अश्वैर्भिद्यमानानां नागानामिव भारत ।
एवं सुबलपुत्रस्य त्रिसाहस्रान् हयोत्तमान् । हत्वाऽन्यं रथमास्थाय क्रुद्धो राधेयमभ्ययात् ।
कर्णोऽपि समरे राजन् धर्म्मपुत्रमरिन्दमं । स शरैश्छादयामास सारथिञ्चास्यपातयत् ।
ततः स प्रद्रुतः संख्ये रथं दृष्ट्वा महारथः । अन्वधावत् किरन् बाणैः कङ्कपत्रैरजिह्मगैः ।
राजानमभिधावन्तं शरैरावृत्य रोदसी । क्रुद्धः प्रच्छादयामास शरजालेन मारुतिः ।
सन्निवृत्तस्ततस्तूर्णं राधेयः शत्रुकर्षणः । भीमं प्रच्छादयामास समन्तान्निशितैः शरैः ।

भीमसेनरथं प्राप्तं कर्णं भारत सात्यकिः । अभ्यद्रवदमेयात्मा पाणिग्रहणकारणात् ।
अभ्यवर्त्तत कर्णस्तमहितोऽपि शरैर्भृशं । तावन्योन्यं समासाद्य वृषभौ सर्व्वधन्विनां ।
विसृजन्तौ शरान् दीप्तान् विभ्राजेतां मनस्विनौ । ताभ्यां वियति राजेन्द्र विततं भीमदर्शनं ।
क्रौञ्चपृष्ठाकृति रौद्रं बाणजालं व्यदृश्यत । नैव सूर्य्यप्रभा राजन् न दिशः प्रदिशस्तथा । २५०५
प्राज्ञायिषत वयन्ते वा शरैर्मुक्तैः सहस्रशः । मध्याह्ने तपतो राजन भास्करस्य महाप्रभाः ।
हताः सर्व्वाः शरौघैस्तैः कर्णपाण्डवयोस्तथा । भैरवं क्षतवर्म्माणं द्वाणिमाधिरथिं कृपं ।
संसक्तान् पाण्डवैर्दृष्ट्वा निवृत्ताः कुरवः पुनः । तेषामापततां शब्दस्तोत्र आसीद्दिशाम्पते ।
उद्वृत्तानां यथा वृद्ध्या सागराणां भयावहः । ते सेने भृशसंसक्ते दृष्ट्वाऽन्योन्यं महाहवे ।
हर्षेण महता युक्ते परिगृह्य परस्परं । ततः प्रवृत्ते युद्धं मध्ये प्राप्ते दिवाकरे । २५१०
यादृशं न कदाचिद्धि दृष्टपूर्व्वं न च श्रुतं । बलौघस्तु समासाद्य बलौघं महसा रणे ।
उपामर्दत वेगेन वार्य्योघ इव सागरं । आसीन्निनादः सुमहान् वाहौघानां परस्परं ।
एकीभावमनुप्राप्ते नद्याविव समागमे । ततः प्रवृत्ते युद्धं घोररूपं विशाम्पते ।
कुरूणां पाण्डवानाञ्च लिप्सतां सुमहद्यशः । शूराणां गर्ज्जतां तत्र ह्यविच्छेदकृता गिरः ।
श्रूयन्ते विविधा राजन नामान्युद्दिश्य भारत । यस्य यद्धि रणे व्यङ्गं पिहितो माहतोऽपि वा । २५१५
कर्म्मतः शीलतो वापि स तच्छ्रावयते शुधि । तान् दृष्ट्वा समरे शूरांस्तर्ज्जमानान् परस्परं ।
अभवन्मे मतीराजन् नैषामस्तीति जीवितं । तेषां दृष्ट्वा तु कुद्धानां वपूंष्यमिततेजसां ।
अभवन्मे भयं तीव्रं कथमेतद्भविष्यति । ततस्ते पाण्डवा राजन् कौरवाश्च महारथाः ।
ततक्षुः मायकैस्तीक्ष्णैर्विप्रहन्तो हि परस्परं ।
इति श्रीमहाभारते कर्णपर्व्वणि सङ्कुलयुद्धे एकपञ्चाशोऽध्यायः ॥ ५१ ॥

॥ सञ्जय उवाच ॥ क्षत्रियास्ते महाराज परस्परवधैषिणः । अन्योन्यं समरे जघ्नुः क्षतवैराः परस्परं । २५२०
रथौघाश्च रथौघाश्च नागौघाश्च समन्ततः । गजौघाश्च महाराज समसज्जन्त परस्परं ।
गदानां परिघाणाञ्च कृपाणानाञ्च निघ्नतां । प्रासानां भिन्दिपालानां भुशुण्डीनाञ्च सर्व्वशः ।
सम्पातञ्चानुपश्याम सङ्ग्रामे भृशदारुणे । शलभा इव सम्पेतुः शरवृष्टयः समन्ततः ।
नागा नागान् समासाद्य व्यधमन्त परस्परं । हया हयांश्च समरे रथिनो रथिनस्तथा ।
पत्तयः पत्तिभिश्चैव हयसङ्घाश्च पत्तयः । पत्तयो रथसङ्घाश्च रथस्थाश्चैव पत्तिभिः ।
नागाश्च समरे व्यङ्गं समदुः शीघ्रगा नृप । बध्यतां तत्र शूराणां क्रोशतां च परस्परं ।
घोरमायोधनं जज्ञे पशूनां वैशसं यथा । रुधिरेण समास्तीर्णा भाति भारत मेदिनी ।
शरदभ्रोपगूढेव प्रावृषीव यथा धरा । यथा वा वासभी गुप्ते महाराजनरक्षिते ।
विभूयादुषसी श्यामा तद्वदासीद्वसुन्धरा । मेदसोल्लिखितेवेह शोणकुम्भमयीव च ।
भिन्नानाञ्चोत्तमाङ्गानां बहूनां वसुधाधिप । कुण्डलानां प्रवृद्धानां भूषणानाञ्च भारत । २५३०

निष्काणामथ शूराणां शरीराणाञ्च धन्विनां । चर्म्मणां सपताकानां महास्त्राश्चापतन् भुवि ।
गजा गजान् समासाद्य विषाणैरार्ष्टियनृप । विषाणाभिहतास्तत्र भ्राजन्ते दिरदास्तथा ।
रुधिरेणावसिक्ताङ्गा गैरिकप्रस्रवा इव । यथा भ्राजन्ति स्यन्दन्तः पर्व्वता धातुमण्डिताः ।
तोमरान् भुजनिर्म्मुक्तान् प्रतीपागाञ्छितान् बहून् । हस्तैर्विचेरुस्ते नागा बभञ्जुश्चापरे तथा ।
नाराचैश्छिन्नवर्म्माणो भ्राजन्ति स्म गजोत्तमाः । हिमागमे यथा राजन् व्यभ्रा इव महीधराः । २५०५
शरैः कनकपुङ्खैश्च चित्रा रेजुर्गजोत्तमाः । उल्काभिः सम्प्रदीप्ताया पर्व्वता इव भारत ।
केचिद्भग्नहता नागैर्नागा नगनिभोपमाः । विनेशुः समरे तस्मिन् पत्रवन्त इवाद्रयः ।
अपरे प्राद्रवन्नागाः शल्यार्त्ता व्रणपीडिताः । प्रतिमानैश्च कुम्भैश्च पेतुरुर्व्यां महाहवे ।
विनेदुः सिंहवच्चान्ये नन्दन्तो भैरवान्रवान् । बभ्रमुर्म्मुहुरेवा राजंश्चुकुटुश्चापरे गजाः ।
हयाश्च निहता वाणैर्हेमभाण्डविभूषिताः । निषेदुश्चैव मनुश्च बभ्रमुश्च दिशो दश । २५१०
अपरे क्रव्यमाणाश्च विचेष्टन्तो महीतले । भावान् बहुविधांश्चक्रुस्ताडिताः शरतोमरैः ।
नरास्तु निहता भूमौ कुञ्जरास्तत्र मारिष । दृष्ट्वा च बान्धवान्यत्र पितृन्यत्र पितामहान् ।
धावमानान् परांश्चान्ये दृष्ट्वाऽन्ये तत्र भारत । गोत्रनामानि ख्यातानि शशंसुरितरेतरं ।
तेषां क्रिया महाराज भुजाः कनकभूषणाः । उद्वेष्टन्ते विचेष्टन्ते पतन्ते चोत्पतन्ति च ।
निपतन्ति तथैवान्ये स्फुरन्ति च सहस्रशः । वेगांश्चान्ये रणे चक्रुः पन्नगास्था इव पन्नगाः । २५१५
ते भुजा भोगिभोगाभास्यन्दनाक्षा विशाम्पते । लोहितार्द्रा भृशं रेजुस्तप्तनीयध्वजा इव ।
वर्त्तमाने तथा घोरे सङ्कुले सर्व्वतो दिशं । अविज्ञाताः स्म युध्यन्ते विनिघ्नन्तः परस्परं ।
भीमेन रजसा कीर्णे शस्त्रसम्पातसंकुले । नैव स्वे न परे राजन् व्यज्ञायन्त तमोवृताः ।
तथा तदभवद्युद्धं घोररूपं भयानकं । लोहितोदा महानद्यः प्रसस्रुस्तत्र चासकृत् ।
शीर्षपाषाणसंकीर्णा केशशैवालशाद्वलाः । अस्थिमीनसमाकीर्णा धनुःशरगदोडुपाः । २५२०
मांसशोणितपङ्किन्यो घोररूपाः सुदारुणाः । नदीः प्रवर्त्तयामासुः शोणितौघविवर्द्धिनीः ।
भीरूवित्रासकारिण्यः शूराणां हर्षवर्द्धनाः । ता नद्यो घोररूपास्तु नयन्त्यो यमसादनं ।
अवगाढान्मज्जयन्त्यः क्षत्रस्याजनयन् भयं । क्रव्यादानां नरव्याघ्र नर्द्दतां तत्र तत्र ह ।
घोरमायोधनं जज्ञे प्रेतराजपुरोपमं । उत्थितान्यगणेयानि कबन्धानि समन्ततः ।
नृत्यन्ति वै भूतगणाः मुदिता मांसशोणितैः । पीत्वा च शोणितं तत्र वसां पीत्वा च भारत । २५२५
मेदोमज्जावसामत्तास्तृप्ता मांसस्य चैव ह । धावमानाः स्म दृश्यन्ते काकगृध्रबकास्तथा ।
शूरास्तु समरे राजन् भयं त्यक्त्वा सुदुस्त्यजं । योधव्रतं समास्थाताश्चक्रुः कर्म्माण्यभीतवत् ।
शरशक्तिसमाकीर्णे क्रव्यादगणसङ्कुले । व्यचरन्त रणे शूराः ख्यापयन्तः स्वपौरुषं ।
अन्योन्यं श्रावयन्ति स्म नामगोत्राणि भारत । पितृनामानि च रणे गोत्रनामानि वा विभो ।
श्रावयाणास्तु बहवस्तत्र योधा विशाम्पते । हतास्ततस्तु बहवस्तत्र योधा विशाम्पते । २५३०

अन्योन्यमवमृद्नन्तः शक्तितोमरपट्टिशैः । वर्त्तमाने तथा युद्धे घोररूपे सुदारुणे ।
व्यमीदत् कौरवी सेना भिन्ना नौरिव सागरे ।
इति श्रीमहाभारते कर्णपर्व्वणि सङ्कुलयुद्धे द्विपञ्चाशोऽध्यायः ॥ ५२ ॥

॥ सञ्जय उवाच ॥ वर्त्तमाने महायुद्धे क्षत्रियाणां निमज्जने । गाण्डीवस्य महाघोषः श्रूयते युधि मारिष ।
संशप्तकानां कदनमकरोद्यत्र पाण्डवः । कौशल्यानां तथा राजन्नारायणबलस्य च ।
संशप्तकास्तु समरे शरवृष्टीः समन्ततः । अपातयन्पार्थमूर्द्धि जयगृद्धाः समन्यवः । २५ ५
ता वृष्टीः सहसा राजंस्तरसा धारयन् प्रभुः । व्यगाहत रणे पार्थो विनिघ्नन्रथिनाम्बरान् ।
विगाह्य तद्रथानीकं कङ्कपत्रैः शिलाशितैः । आससाद ततः पार्थः सुशर्म्माणं वरायुधं ।
स तस्य शरवर्षाणि ववर्ष रथिनाम्बरः । तथा संशप्तकांश्चैव पार्थो बाणैः समार्पयत् ।
सुशर्म्मा तु ततः पार्थं विद्ध्वा दशभिराशुगैः । जनार्द्दनं त्रिभिर्बाणैरहनद्दक्षिणे भुजे ।
ततोऽर्पणं भीमेन केतुं विव्याध मारिष । स वानरवरो राजन् विश्वकर्म्मकृतो महान् । २५ २०
ननाद समहानादं भीषयाणो जगर्ज्ज च । कर्णस्तु निनदं श्रुत्वा मन्यस्वा तव वाहिनीं ।
भयं विपुलमाधाय निश्चेष्टा समपद्यत । ततः सा शुशुभे सेना निश्चेष्टाऽवस्थिता नृप ।
नानापुष्पसमाकीर्णं यथा चैत्ररथं वनं । प्रतिलभ्य ततः संज्ञां योधास्ते कुरुसत्तम ।
अर्ज्जुनं सिषिचुर्बाणैः पर्व्वतं जलदा इव । परिवव्रुस्ततः सर्व्वे पाण्डवस्य महारथं ।
निगृह्य तं प्रसभ्यैनमाना गिरैः शरैः । ते च्यावयथचक्रे च रथेषाञ्चापि मारिष । २५ २५
निगृहीतमुपाक्रामन् क्रोधाविष्टाः समन्ततः । निगृह्य तं रथं तस्य योधास्तेषु सहस्रशः ।
निरुद्ध्य बलवत्सर्व्वे सिंहनादमथानदन् । अपरे जगृहुश्चैव केशवस्य महाभुजौ ।
पार्थमन्ये महाराज रथस्थं जगृहुर्मुदा । केशवस्तु ततो बाहू विधुन्वन्रणमूर्द्धनि ।
पातयामास तान् सर्व्वान् दृष्टहस्तोव हस्तिपान् । ततः क्रुद्धो रणे पार्थः सन्नतस्तैर्महारथैः ।
निगृहीतं रथं दृष्ट्वा केशवञ्चाप्यभिद्रुतं । रथारूढांस्तु सुबहून् पदातींश्चाप्यपातयत् । २५ ३०
आमन्त्र्य ततो योधाञ्जकरैरामत्रयोधिभिः । क्रादयामास समरे केशवश्चेदमब्रवीत् ।
पश्य कृष्ण महाबाहो संशप्तकगणान् बहून् । कुर्व्वाणान् दारुणं कर्म्म बध्यमानान् सहस्रशः ।
रथबन्धमिमं घोरं पृथिव्यां नास्ति कश्चन । यः सहेत पुमाल्लोके मदन्यो यदुपुङ्गव ।
इत्येवमुक्त्वा बीभत्सुर्देवदत्तमयाधमत् । पाञ्चजन्यञ्च कृष्णोऽपि पूरयन्निव रोदसी ।
तन्तु शङ्खस्वनं श्रुत्वा संशप्तकवरूथिनी । सञ्चचाल महाराज चित्रस्था चाद्रवद्भृशं । २५ ३५
पादबन्धन्ततश्चक्रे पाण्डवः परवीरहा । नागमस्त्रं महाराज सम्प्रकीर्य्य मुहुर्मुहुः ।
ते बद्धाः पादबन्धेन पाण्डवेन महात्मना । निश्चेष्टा चाभवन्राजन्नग्निनारमया इव ।
निश्चेष्टांस्तु ततो योधानवधीत् पाण्डुनन्दनः । यथेन्द्रः समरे दैत्यास्तारकस्य वधे पुरा ।
ते बध्यमानाः समरे मुमुचुस्ते रथोत्तमं । आयुधानि च सर्व्वाणि विसृष्टुमुपचक्रमुः ।

ते बद्धाः पादबन्धेन न शेकुस्चेष्टितुं नृप। ततस्तानवधीत् पार्थः शरैः सन्नतपर्व्वभिः। २५८०
सर्व्वयोधा हि समरे भुजगैर्व्वेष्टिता भवन्। यानुद्दिश्य रणे पार्थः पादबन्धं चकार ह।
ततः सुशर्म्मा राजेन्द्र गृहीतां वीक्ष्य वाहिनीं। सौपर्णमस्त्रं त्वरितः प्रादुश्चक्रे महारथः।
ततः सुपर्णाः सम्पेतुर्भक्षयन्तो भुजङ्गमान्। ते वै विदुद्रुवुर्नागा दृष्ट्वा तान् खेचरान्नृप।
बभौ बलं तद्विमुक्तं पादबन्धाद्विशाम्पते। मेघमुक्तो यथा मुक्तो भास्करस्तापयन् प्रजाः।
विप्रमुक्तास्तु ते योधाः फाल्गुनस्य रथम्प्रति। ससृजुर्व्वर्णसङ्घांश्च शस्त्रसङ्घांश्च मारिष। २५८५
विविधानि च शस्त्राणि प्रत्यविध्यन्त सर्व्वशः। तां महास्त्रमयीं वृष्टिं मञ्चित्वा शरवृष्टिभिः।
न्यवधीच्च ततो योधान् वासविः परवीरहा। सुशर्म्मा तु ततो राजन् वारुणानतपर्व्वणा।
अर्জ্জुनं हृदये विद्ध्वा विव्याधान्यैस्त्रिभिः शरैः। स गाढविद्धो व्यथितो रथोपस्थ उपाविशत्।
तत उच्चुक्रुशुः सर्व्वे हृत इति स्म ह। ततः शङ्खनिनादश्च भेरीशब्दाश्च पुष्कलाः।
नानावादित्रनिनदाः सिंहनादाश्च जज्ञिरे। प्रतिलभ्य ततः संज्ञां श्वेताश्वः कृष्णसारथिः। २५९०
ऐन्द्रमस्त्रममेयात्मा प्रादुश्चक्रे त्वरान्वितः। ततो बाणसहस्राणि समुत्पन्नानि मारिष।
सर्व्वदिक्षु व्यदृश्यन्त निघ्नन्ति तव वाहिनीं। क्षयान्तकांश्च समरे शस्त्रैः शतसहस्रशः।
बध्यमाने ततः सैन्ये भयं समहरद्विशम्। संज्ञप्तकगणानाञ्च गोपालानाञ्च भारत।
न हि तत्र पुमान् कश्चिद्धैर्य्यञ्चक्रे प्रत्यवेक्षितुं। पश्यतां तत्र वीराणामहन्यत बलं तव।
हन्यमानमपश्यंश्च निश्चेष्टं स्म पराङ्मुखं। अयुतं तव योधानां हत्वा पाण्डुसुतो रणे। २५९५
व्यभ्राजत महाराज विधूमोऽग्निरिव ज्वलन्। चतुर्दशसहस्राणि यानि दृष्टानि भारत।
रथानामयुतञ्चैव विमाक्षंश्च दन्तिनः। ततः संज्ञप्तका भूयः परिवव्रुर्धनञ्जयं।
मर्त्तव्यमिति निश्चित्य जयं वाऽप्यनिवर्त्तनं। तत्र युद्धं महच्चासीत्तावकानां विशाम्पते।
पूरणेन बलिना सार्द्धं पाण्डवेन किरीटिना।
इति श्रीमहाभारते कर्णपर्व्वणि संकुलयुद्धे त्रिपञ्चाशोऽध्यायः॥ ५३॥
॥ सञ्जय उवाच॥ हतवर्म्मा कृपो द्रौणिः सूतपुत्रश्च मारिष। उलूकः सौबलश्चैव राजा च सह सोदरैः। २६००
मोदमानाञ्च्मूं दृष्ट्वा पाण्डुपुत्रभयार्दितां। समुज्जहुः स्म वेगेन भिन्नां नावमिवार्णवे।
ततो युद्धमतीवासीत् मुहूर्त्तमिव भारत। भीरूणां त्रासजननं शूराणां हर्षवर्द्धनं।
कृपेण शरवर्षाणि प्रतिमुक्तानि संयुगे। सञ्चयांश्चादयामासुः शलभानां व्रजा इव।
शिखण्डी च ततः क्रुद्धो गौतमं त्वरितो ययौ। ववर्ष शरवर्षाणि समन्तात् द्विजपुङ्गवे।
कृपस्तु शरवर्षन्तद्विनिहत्य महास्त्रवित्। शिखण्डिनं रणे क्रुद्धो विव्याध दशभिः शरैः। २६०५
ततः शिखण्डी कुपितः शरैः सप्तभिराहवे। कृपं विव्याध कुपितः कङ्कपत्रैरजिह्मगैः।
ततः कृपः शरैस्तीक्ष्णैः भीऽतिविद्धो महारथः। अश्वसूतरथञ्चक्रे शिखण्डिनमथो द्विजः।
हताश्वात्तु ततो यानादवप्लुत्य महारथः। खड्गं चर्म तथा गृह्य सत्वरं ब्राह्मणं ययौ।

तमापतन्तं महसा शरैः सन्नतपर्व्वभिः । क्षादयामास समरे तद्‌द्भुतमिवाभवत् ।
तच्चाद्भुतमपश्याम शिलानां प्लवनं यथा । निशिष्टस्तु रणे राजञ्छिखण्डी समतिष्ठत ।
क्षपेण च क्षादितं दृष्ट्वा नृपोत्तम शिखण्डिनं । प्रत्युद्ययौ क्षपं तूर्णं धृष्टद्युम्नो महारथः ।
धृष्टद्युम्नं ततो यान्तं शारद्वतरथं प्रति । प्रतिजग्राह वेगेन कृतवर्म्मा महारथः ।
युधिष्ठिरमथायान्तं शारद्वतरथं प्रति । सपुत्रं सहसैन्यञ्च द्रोणपुत्रो न्यवारयत् ।
नकुलं सहदेवञ्च त्वरमाणौ महारथौ । प्रतिजग्राह ते पुत्रः शरवर्षेण वारयन् ।
भीमसेनं करूषांश्च कैकयान् सह सृञ्जयैः । कर्णो वैकर्त्तनो युद्धे वारयामास भारत ।
शिखण्डिनस्ततो बाणान् क्षपः शारद्वतो युधि । प्राहिणोत्त्वरया युक्तो दिधक्षुरिव मारिष ।
ताञ्छरान् प्रेषितांस्तेन समन्तात् स्वर्णभूषितान् । चिच्छेद खड्गमाविध्य भ्रामयंश्च पुनः पुनः ।
शतचन्द्रञ्च तच्चर्म्म गौतमस्य भारत । व्यधमत् सायकैस्तूर्णं तत उच्चुक्रुजुर्जनाः ।
स विचर्म्मा महाराज खड्गपाणिरुपाद्रवत् । क्षपस्य वशमापन्नो मृत्योरास्यमिवातुरः ।
शारद्वतशरैर्ध्वस्तं क्रियमाणं महाबलः । चिचकेतुसुतो राजन् सुकेतुस्त्वरितो ययौ ।
विकिरन् ब्राह्मणं युद्धे वज्रभिर्निशितैः शरैः । अभ्यापतदमेयात्मा गौतमस्य रथं प्रति ।
दृष्ट्वा च युक्तं ते युद्धे ब्राह्मण्यञ्चरितव्रतं । अपघातस्ततस्तूर्णं शिखण्डी राजसत्तमः ।
सुकेतुस्तु ततो राजन् गौतमं नवभिः शरैः । विद्ध्वा विव्याध सप्तत्या पुनश्चैनं त्रिभिः शरैः ।
अथास्य सशरञ्चापं पुनश्चिच्छेद मारिष । सारथिञ्च शरेणास्य शीघ्रं मर्म्मस्वताडयत् ।
गौतमस्तु ततः क्रुद्धो धनुरुद्यम्य वेगवत् । सुकेतुं विंशता बाणैः सर्व्वमर्म्मस्वताडयत् ।
स विक्षतिमर्म्माङ्गः प्रचचाल रथोत्तमे । भूमिकम्पे यथा वृक्षश्चाल कम्पितो भृशं ।
चलतस्तस्य कायात्तु शिरो ज्वलितकुण्डलं । मोष्णीषं सशिरस्त्राणं क्षुरेण व्यपातयत् ।
तच्छिरः प्रापतद्भूमौ श्येनाहृतमिवामिषं । ततोऽस्य कायो वसुधां पश्चात् प्रापतदच्युतं ।
तस्मिन् हते महाराज चक्षात्रस्य पुरोगमाः । गौतमं समरे त्यक्त्वा दुद्रुवुस्ते दिशो दश ।
धृष्टद्युम्नस्तु समरे सन्निवार्य्य महारथः । कृतवर्म्माऽब्रवीद्धृष्टमिष्टं तिष्ठेति भारत ।
तदभूत्तुमुलं युद्धं दृष्टिपार्षतयोरणे । आमिषार्थे यथा युद्धं श्येनयोः क्रुद्धयोर्नृप ।
धृष्टद्युम्नस्तु समरे हार्दिक्यं नवभिः शरैः । आजघानोरसि क्रुद्धः पीडयन् हृदिकात्मजं ।
कृतवर्म्मा तु समरे पार्षतेन दृढाहतः । पार्षतं सप्तभिः साग्रं क्षादयामास सायकैः ।
स रथश्चादितो राजन् धृष्टद्युम्नो न दृश्यते । मेघैरिव परिच्छन्नो भास्करो जलधारिभिः ।
विधूय तं बाणगणं शरैः कनकभूषणैः । व्यरोचत रणे राजन् धृष्टद्युम्नः कृतव्रणः ।
ततस्तु पार्षतः क्रुद्धः शस्त्रवृष्टिं सुदारुणां । कृतवर्म्माणमासाद्य व्यसृजत् प्रतनापतिं ।
तामापतन्तीं महसा शस्त्रवृष्टिं सुदारुणां । शरैरनेकसाहस्रैर्हार्दिक्यो व्यधमद्युधि ।
दृष्ट्वा तु वारितां युद्धे शरवृष्टिं दुरासदां । कृतवर्म्माणमासाद्य वारयामास पार्षतः ।

सारथिञ्चास्य तरसा प्राहिणोद्यमसादनं । भल्लेन शितधारेण स हतः प्रापतद्रथात् ।
धृष्टद्युम्नस्तु बलवान् जित्वा शत्रुं महाबलं । कौरवान् समरे तूर्णं वारयामास सायकैः । २५९०
ततस्ते तावका योधा धृष्टद्युम्नमुपाद्रवन् । सिंहनादरवं कृत्वा ततो युद्धमवर्त्तत ।
इति श्रीमन्महाभारते कर्णपर्व्वणि संकुलयुद्धे चतुःपञ्चाशोऽध्यायः ॥ ५४ ॥

॥ सञ्जय उवाच ॥ द्रौणिर्युधिष्ठिरं दृष्ट्वा शैनेयेनाभिरक्षितं । द्रौपदेयैस्तथा शूरैरभ्यवर्त्तत हृष्टवत् ।
किरन्निषुगणान् घोरान् स्वर्णपुङ्खान् शिलाशितान् । दर्शयन् विविधान् मार्गान् शिक्षाञ्च लघुहस्तवत् ।
ततः खं पूरयामास शरैर्द्दिव्यास्त्रमन्त्रितैः । युधिष्ठिरञ्च समरे परिवार्य्य महास्त्रवित् ।
द्रौणायनिशरच्छन्नं न प्राज्ञायत किञ्चन । बाणभूतमभूत्सर्व्वमायोधनशिरो महत् । २५९५
बाणजालं दिवि च्छन्नं खर्णजालविभूषितं । प्रबभौ भरतश्रेष्ठ वितानमिव निष्ठितं ।
तेन च्छन्नं नभो राजन् बाणजालेन भास्वता । अभ्रच्छायेव संजज्ञे बाणरुद्धे नभस्तले ।
तत्राश्चर्य्यमपश्याम बाणभूते तथाविधे । न स्म संपतते भूतं किञ्चिदेवान्तरीक्षगं ।
सात्यकिर्धृतमानस्तु धर्म्मराजस्य पाण्डवः । तयेतराणि सैन्यानि न स्म चक्रुः पराक्रमं ।
लाघवं द्रौणपुत्रस्य दृष्ट्वा तत्र महारथाः । व्यस्मयन्त महाराज न चैनं प्रत्युदीक्षितुं । २५९०
प्रेक्षुस्ते सर्व्वराजानस्तपन्तमिव भास्करं । वध्यमाने ततः सैन्ये द्रौपदेया महारथाः ।
सात्यकिर्धर्म्मराजश्च पञ्चालाश्चापि संगताः । त्यक्त्वा मृत्युभयं घोरं द्रौणायनिमुपाद्रवन् ।
सात्यकिः सप्तभिर्गत्वा द्रौणिं विद्ध्वा शिलीमुखैः । पुनर्व्विव्याध नाराचैः सप्तभिः स्वर्णभूषितैः ।
युधिष्ठिरस्त्रिसप्तत्या प्रतिविन्ध्यश्च सप्तभिः । श्रुतकर्म्मा त्रिभिर्व्वीरैः श्रुतकीर्त्तिश्च सप्तभिः ।
सुतसोमस्तु नवभिः शतानीकश्च सप्तभिः । अन्ये च बहवः शूरा विविधुस्तं समन्ततः । २५९५
स तु क्रुद्धस्ततो राजन्नाशीविष इव श्वसन् । सात्यकिं पञ्चविंशत्या प्राविध्यत शिलीमुखैः ।
श्रुतकीर्त्तिञ्च नवभिः सुतसोमञ्च पञ्चभिः । अष्टाभिः श्रुतकर्म्माणं प्रतिविन्ध्यं त्रिभिः शरैः ।
शतानीकञ्च नवभिर्धर्म्मपुत्रञ्च पञ्चभिः । तयेतरांस्ततः शूरान् द्वाभ्यां द्वाभ्यामताडयत् ।
श्रुतकीर्त्तिस्तया चापं चिच्छेद निशितैः शरैः । अथान्यद्धनुरादाय श्रुतकीर्त्तिर्म्महारथः ।
द्रौणायनिं त्रिभिर्व्विद्ध्वा विव्याधान्यैः शितैः शरैः । ततो द्रौणिर्म्महाराज शरवर्षेण मारिष । २५९०
छादयामास तत्सैन्यं समन्ताद्भरतर्षभ । ततः पुनरमेयात्मा धर्म्मराजस्य कार्म्मुकं ।
द्रौणिश्चिच्छेद विहसन् विव्याध च शरैस्त्रिभिः । ततो धर्म्मसुतो राजन् प्रगृह्यान्यन्महद्धनुः ।
द्रौणिं विव्याध सप्तत्या बाह्वोरुरसि चार्पयत् । सात्यकिस्तु ततः क्रुद्धो द्रौणेः प्रहरतो रणे ।
अर्द्धचन्द्रेण तीक्ष्णेन धनुश्चिच्छेदाशद्भृशं । छिन्नधन्वा ततो द्रौणिः शक्त्या शक्तिमतांवरः ।
सारथिं पातयामास शैनेयस्य रथाद्रुतं । अथान्यद्धनुरादाय द्रौणपुत्रः प्रतापवान् । २५९५
शैनेयं शरवर्षेण च्छादयामास भारत । तस्यायाः प्रद्रुताः संख्ये पतिते रथसारथौ ।
तंच तत्रैव धावन्तः समदृश्यन्त भारत । युधिष्ठिरपुरोगास्तु द्रौणिं शस्त्रभृतांवरं ।

अभ्यवर्षन्त वेगेन विसृजन्तः शितान्शरान्। आगच्छमानांस्तान् दृष्ट्वा कुद्धरूपान परन्तपः।
प्रहसन् प्रतिजग्राह द्रौणपुत्रो महारथः। ततः शरशतज्वालः सेनाकक्षं महारथः।
द्रौणिर्दिदाह समरे कक्षमग्निर्यथा वने। तद्बलं पाण्डुपुत्रस्य द्रौणपुत्रः प्रतापितं। २९८०
चुक्षुभे भरतश्रेष्ठ तिमिनेव नदीमुखं। दृष्ट्वा चैव महाराज द्रौणपुत्रपराक्रमं।
निहतान् मेनिरे सर्व्वान् पाण्डून् द्रौणसुतेन वै। युधिष्ठिरस्तु त्वरितो द्रौणशिष्यो महारथः।
अब्रवीद्द्रौणपुत्राय रोषामर्षसमन्वितः। नैव नाम तव प्रीतिर्नैव नाम कृतज्ञता।
यत्तस्त्वं पुरुषव्याघ्र मामेवाद्य जिघांससि। ब्राह्मणेन तपः कार्य्यं दानमध्ययनन्तथा।
क्षत्रियेण धनुर्नाम्य म भवान् ब्राह्मणध्रुवः। मिषतस्ते महाबाहो युधि जेष्यामि कौरवान्। २९८५
कुरुष्व समरे कर्म ब्रह्मबन्धुरसि ध्रुवं। एवमुक्तो महाराज द्रौणपुत्रः स्मयन्निव।
युक्तं तत्त्वञ्च मन्त्रिन्य नोत्तरं किञ्चिदब्रवीत्। अनुज्ञा च ततः किञ्चिच्छरवर्षेण पाण्डवं।
क्षादयामास समरे क्रुद्धोऽन्तक इव प्रजाः। म क्ष्यमाणस्तु तदा द्रौणपुत्रेण मारिष।
पार्थोऽपयातः शीघ्रं वै विहाय महतीं चमूं। अपयाते ततस्तस्मिन् धर्म्मपुत्रे युधिष्ठिरे।
द्रौणपुत्रस्ततो राजन् प्रत्यगात् म महामनाः। ततो युधिष्ठिरो राजंस्त्यक्त्वा द्रौणिं महाहवे। २९९०
प्रययौ तावकं सैन्यं युक्तः क्रूराय कर्म्मणे।
इति श्रीमहाभारते कर्णपर्व्वणि पार्थापयाने पञ्चपञ्चाशोऽध्यायः॥ ५५ ॥
॥ सञ्जय उवाच॥ भीमसेनस्तु पाञ्चाल्यं चेदिकैकेयमंवृतं। वैकर्त्तनः स्वयं रुद्धा वारयामास मायकैः।
ततस्तु चेदिकारूषान् सृञ्जयांश्च महारथान्। कर्णो जघान समरे भीमसेनस्य पश्यतः।
भीमसेनस्ततः कर्णं विहाय रथसत्तमं। प्रययौ कौरवं सैन्यं कक्षमग्निरिव ज्वलन्।
सूतपुत्रोऽपि समरे पाञ्चाल्यान् कैकयांस्तथा। सृञ्जयांश्च महेष्वासान्निजघान महस्रशः। २९९५
संशप्तकेषु पार्थस्य कौरवेषु वृकोदरः। पाञ्चालेषु तथा कर्णः क्षयञ्चक्रुर्म्महारथाः।
ते क्षत्रिया दह्यमानास्त्वभितो पावकोपमैः। जग्मुर्विनाशं समरे राजन् दुर्म्मन्त्रिते तव।
ततो दुर्य्योधनः क्रुद्धो नकुलं नवभिः शरैः। विव्याध भरतश्रेष्ठ चतुरश्चास्य वाजिनः।
ततः पुनरमेयात्मा तव पुत्रो जनाधिप। क्षुरेण सहदेवस्य ध्वजञ्चिच्छेद काञ्चनं।
नकुलस्तु ततः क्रुद्धस्तव पुत्रञ्च सप्तभिः। जघान समरे राजन् सहदेवञ्च पञ्चभिः। ३०००
तावुभौ भरतश्रेष्ठौ श्रेष्ठौ सर्व्वधनुष्मतां। विव्याधोरसि संक्रुद्धः पञ्चभिः पञ्चभिः शरैः।
ततोऽपराभ्यां भल्लाभ्यां धनुषी समकृन्तत। यमयोः सहसा राजन् विव्याध च त्रिसप्तभिः।
तावन्ये धनुषी श्रेष्ठे शक्रचापनिभे शुभे। प्रगृह्य रेजतुः शूरौ देवपुत्रसमौ युधि।
ततस्तौ रभसौ युद्धे भ्रातरौ भ्रातरं युधि। शरैर्व्वृषभतुल्यौरभ्यहासेषां यथाऽऽत्मनं।
ततः क्रुद्धो महाराज तव पुत्रो महारथः। पाण्डुपुत्रौ महेष्वासौ वारयामास पत्रिभिः। ३००५
धनुर्म्मण्डलमेवास्य दृश्यते युधि भारत। मायकाश्चैव दृश्यन्ते निश्चरन्तः समन्ततः।

आच्छादयन् दिशः सर्वाः सूर्यस्येवांशवो यथा। बाणभूते ततस्तस्मिन् सञ्छन्ने च नभस्तले।
यमयोर्दृदृशे रूपं कालान्तकयमोपमं। पराक्रमन्तु तं दृष्ट्वा तव सूनोर्महारथाः।
मृत्योरुपान्तिकं प्राप्तौ माद्रीपुत्रौ स्म मेनिरे। ततः सेनापतीराजन् पाण्डवस्य महारथः।
पार्षतः प्रययौ तत्र यत्र राजा सुयोधनः। माद्रीपुत्रौ ततः शूरौ व्यतिक्रम्य महारथौ। ९७९०
धृष्टद्युम्नस्तव सुतं वारयामास सायकैः। तमविध्यदमेयात्मा तव पुत्रो ह्यमर्षणः।
पाञ्चाल्यं पञ्चविंशत्या प्रहस्य पुरुषर्षभः। ततः पुनरमेयात्मा तव पुत्रो ह्यमर्षणः।
विद्ध्वा ननाद पाञ्चाल्यं षष्ट्या पञ्चभिरेव च। तयाऽस्य शरं चापं हस्तावापञ्च मारिष।
क्षुरप्रेण सुतीक्ष्णेन राजा चिच्छेद संयुगे। तदपास्य धनुश्छिन्नं पाञ्चाल्यः शत्रुकर्षणः।
अन्यदादत्त वेगेन धनुर्भारसहं नवं। प्रज्वलन्निव वेगेन मेरुश्रादुधिरेक्षणः। ९७९५
अशोभत महेष्वासो धृष्टद्युम्नः क्षतव्रणः। स पञ्चदश नाराचान् श्वसतः पन्नगानिव।
जिघांसुर्भरतश्रेष्ठं धृष्टद्युम्नो व्यपासृजत्। ते वर्म हेमविकृतं भित्त्वा राज्ञः शिलाशिताः।
विविगुर्व्यसुधां वेगात् कङ्कबर्हिणवाससः। सोऽतिविद्धो महाराज पुत्रस्तेऽतिव्यराजत।
वसन्तकाले सुमहान् प्रफुल्ल इव किंशुकः। भल्लिकन्नवर्मा नाराचप्रहारैर्जर्जरीकृतः।
धृष्टद्युम्नस्य भल्लेन कुर्वन्निश्छेद कार्मुकं। अथैनं छिन्नधन्वानं त्वरमाणो महीपतिः। ९७९०
सायकैर्दशभीराजन् भ्रुवोर्मध्ये समार्पयत्। तस्य तेऽभीभयन् वक्त्रं कर्मारपरिमार्जिताः।
प्रफुल्लपङ्कजं यद्वद्भ्रमरा मधुलिप्सवः। तदपास्य धनुश्छिन्नं धृष्टद्युम्नो महामनाः।
अन्यदादत्त वेगेन धनुर्भीमास्य घोषवत्। ततो दुर्योधनस्याश्वान् हत्वा सूतञ्च पञ्चभिः।
धनुश्चिच्छेद भल्लेन जातरूपपरिष्कृतं। रथं सोपस्करं क्षुरवंशक्तिखड्गं गदां ध्वजं।
भल्लैश्चिच्छेद दशभिः पुत्रस्य तव पार्षतः। तपनीयाङ्गदं चित्रं नागं मणिमयं शुभं। ९७९५
ध्वजं कुरुपतेश्छित्त्वा ददृशुः सर्वपार्थिवाः। दुर्योधनस्तु विरथं छिन्नवर्माणमायुधं रणे।
भ्रातरः पर्यरक्षन्त सोदरा भरतर्षभ। तमारोप्य रथे राजन् दण्डधारो जनाधिपः।
अपाहरदमम्भ्रान्तो धृष्टद्युम्नस्य पश्यतः। कर्णस्तु सात्यकिं जित्वा राजगृद्धो महाबलः।
द्रौणिहन्तारमेयंतु समराभिमुखो रणे। तं पृष्ठतोऽभ्ययात्तूर्णं शैनेयो वितुदन्करैः।
वारणं जघनेऽपान्ते विषाणाभ्यामिव द्विपः। स भारत महानासीद्योधानां सुमहात्मनां। ९७९०
कर्णपार्षतयोर्युद्धे त्वदीयानां महारणः। न पाण्डवानां नास्माकं योधः कश्चित् पराङ्मुखः।
प्रत्यदृश्यन्ततः कर्णः पाञ्चालांस्त्वरितो ययौ। तस्मिन् क्षणे नरश्रेष्ठ गजवाजिजनक्षयः।
प्रादुरासीन्महांस्तत्र राजन्मध्ये गतेऽहनि। पाञ्चालास्तु महाराज त्वरिता विजिगीषवः।
ते सर्वेऽभ्यद्रवन् कर्णं पतङ्गिण इव द्रुमं। तांस्तथाधिरथिः क्रुद्धो यतमानान्महारथान्।
विचिच्छेदाशुगैः क्षिप्रमादित्यदयगान्। व्याघ्रकेतुं सुसंक्रुद्धं चित्रं चोग्रायुधं जयं। ९७९५
शुक्लञ्च रोचमानञ्च सिंहसेनञ्च दुर्जयं। ते वीरा रथमार्गेण परिवव्रुर्नरोत्तमं।

सृजन्तं सायकान् क्रुद्धं कर्णमाहवशोभिनं । युध्यमानांस्तु तान् शूरान् मनुजेन्द्रः प्रतापवान् ।
अष्टाभिरष्टौ राधेयाऽभ्यहंयन्निशितैः शरैः । अथापरान्महाराज सूतपुत्रः प्रतापवान् ।
जघान वङ्गमाहस्तान् योधान् युद्धविशारदान् । जिष्णुञ्च जिष्णुकर्माणं देवापिं भद्रमेव च ।
दण्डञ्च राजन् समरे चित्रं चित्रायुधं हरिं । सिंहकेतुं रोचमानं शलभञ्च महारथं । २५८
निजघान समंकुद्धस्तेदीनाञ्च महारथान् । तेषामाददतः प्राणानामीदाधिरथेर्वपुः ।
प्रोणितार्द्रायुधाङ्गस्य रुद्रस्येवोर्जितं महत् । तत्र भारत कर्णेन मातङ्गास्ताडिताः शरैः ।
मर्म्मतोऽभ्यद्रवन् भीताः कुर्व्वन्तो महदाकुलं । निपेतुरुर्व्यां समरे कर्णसायकताडिताः ।
कुर्व्वन्तो विविधान्नादान् वज्रनुन्ना इवाचलाः । गजवाजिमनुष्यैश्च निपतद्भिः समन्ततः ।
रथैश्चाधिरथेर्मार्गे ममास्तीर्य्यत मेदिनी । नैव भीष्मो न च द्रोणो नाप्यन्ये युधि तावकाः । २५९
चक्रुः स्म तादृशं कर्म यादृशं वै कृतं रणे । सूतपुत्रेण नागेषु हयेषु च रथेषु च ।
नरेषु च महाराज कृतं स्म कदनं महत् । मृगमध्ये यथा सिंहो दृश्यते निर्भयश्चरन् ।
पाञ्चालानां तथा मध्ये कर्णोऽचरदभीतवत् । यथा मृगगणांस्त्रस्तान् सिंहो द्रावयते दिशः ।
पाञ्चालानां रथव्रातान् कर्णो व्यद्रावयत्तथा । सिंहस्यञ्च यथा प्राप्य न जीवन्ति मृगाः क्वचित् ।
तथा कर्णमनुप्राप्य न जिजीवुर्महारथाः । वैश्वानरं यथा प्राप्य प्रतिदह्यन्ति वै जनाः । २६०
कर्णाग्निना वने तद्वद्दग्धा भारत सृञ्जयाः । कर्णेन चेदिकैकेयपाञ्चालेषु च भारत ।
विख्याय नाम निहता बहवः शूरसंमताः । मम चामीन्मतीराजन् दृष्ट्वा कर्णस्य विक्रमं ।
नैकोऽप्याधिरथेर्जीवन् पाञ्चाल्यो मोक्ष्यते युधि । पाञ्चालान् व्यधमत्संख्ये सूतपुत्रः पुनः पुनः ।
पाञ्चालानथ निघ्नन्तं कर्णं दृष्ट्वा महारथं । अभ्यधावत्पुनःक्रुद्धो धर्मराजो युधिष्ठिरः ।
धृष्टद्युम्नश्च राधेयं द्रौपदेयाश्च मारिष । परिवव्रुरमित्रघ्नं शतशश्चापरे जनाः । २६१
शिखण्डी महदैवस्य नकुलो नाकुलिस्तथा । जनमेजयः शिनेर्नप्ता बहवश्च भद्रकाः ।
एते पुरोगमा भूत्वा धृष्टद्युम्नस्य मेयुगं । कर्णमत्यन्तमित्रघ्नैर्व्विचरन्तमनीजसं ।
तांस्तवाधिरथिः संख्ये चेदिपाञ्चालपाण्डवान् । एको बहूनभ्यपतत् गरुत्मान् पन्नगानिव ।
तः कर्णस्याभवद्युद्धं घोररूपं विशाम्पते । तादृग्यादृक् पुरा वृत्तं देवानां दानवैः सह ।
तान् समेतान् महेष्वासान् शरवर्षाघवर्षिणः । एको ह्यभवदव्यग्रस्तमांसीव दिवाकरः । २६२
भीमसेनस्य समरे राधेयः पाण्डवैः सह । मर्म्मतोऽभ्यहनत् क्रुद्धो यमदण्डनिभैः शरैः ।
वाह्लीकान् कैकयान् मत्स्यान् वामात्यान् मद्रसञ्जयान् । एकः संख्ये महेष्वासो योधयन् बहुधाभवत् ।
तत्र मर्म्मसु भीमेन नाराचैस्ताडिता गजाः । प्रपतन्तो हतारोहाः कम्पयन्ति स्म मेदिनीं ।
वाजिनश्च हतारोहाः पत्तयश्च गतासवः । शेरते युधि निर्भिन्ना वमन्तो रुधिरं बहु ।
महारथाश्च रथिनः पतिताः पतितायुधाः । ते हताः ममृदुर्यन्त भीमभीता गतासवः । २६३
रथिभिः सादिभिः सूतैः पादातैर्व्वाजिभिर्गजैः । भीमसेनशरैश्छन्नैराच्छन्ना वसुधाऽभवत् ।

तत्सन्नितमिवातिष्ठद्भीमसेनभयार्दितं । दुर्योधनबलं सर्वं निरुत्साहं हतव्रणं ।
निश्चेष्टन्तु बलं दीनं बभौ तस्मिन् महारणे । प्रसन्नसलिले काले यथा स्यात् सागरो नृप ।
तदन्तव बलं तत्र निश्चलं समवस्थितं । मन्युवीर्यबलोपेतं दर्पात् प्रत्यवरोपितं ।
अभवत्तव पुत्रस्य तत्सैन्यं निष्प्रभं तदा । तद्बलं भरतश्रेष्ठ वध्यमानं परस्परं । ९७०
रुधिरौघपरिक्लिन्नं रुधिरार्द्रं बभूव ह । जगाम भरतश्रेष्ठ वध्यमानं परस्परं ।
सूतपुत्रो रणे क्रुद्धः पाण्डवानामनीकिनीं । भीमसेनः कुरूंश्चापि द्रावयन्तौ विरेजतुः ।
वर्त्तमाने तथा रौद्रे संग्रामेऽद्भुतदर्शने । निहत्य धृतनामध्ये संशप्तकगणान् बहून् ।
अर्जुनो जयतां श्रेष्ठो वासुदेवमथाब्रवीत् । प्रभग्नं बलमेतद्धि योत्स्यमानं जनार्दन । ९७५
एते द्रवन्ति मगणाः संशप्तकमहारथाः । अवारयन्तो महाणान् सिंहशब्दं मृगा इव ।
दीर्यते च महत्सैन्यं सृञ्जयानां महारणे । हरिकल्पो ह्यसौ कृष्ण केतुः कर्णस्य धीमतः ।
दृश्यते राजसैन्यस्य मध्ये विचरतो मुहुः । न च कर्णं रणे शक्ता जेतुमन्ये महारथाः ।
जानीते हि भवान् कर्णं वीर्यवन्तं पराक्रमे । तत्र याहि यतः कर्णो द्रावयत्येष नो बलं । ९८०
वर्जयित्वा रणे याहि सूतपुत्रं महारथं । एष मे रोचते कृष्ण यथा वा तव रोचते ।
एतच्छ्रुत्वा वचस्तस्य गोविन्दः प्रहसन्निव । अब्रवीदर्जुनं तूर्णं कौरवान् जहि पाण्डव ।
ततस्तव महासैन्यं गोविन्दप्रेरिता हयाः । हंसवर्णाः प्रविविशुर्मध्यन्दिने कृष्णपाण्डवौ । ९८५
कैशवप्रेरितैरश्वैः श्वेतैः काञ्चनभूषणैः । प्रविशद्भिस्तव बलं चतुर्हयगमिद्यत ।
मेघस्तनितनिर्घोषः स रथो वानरध्वजः । चलत्पताकलो सेनां विमानं द्यामिवाविशत् ।
तौ विदार्य्य महासेनां प्रविष्टौ केशवार्जुनौ । क्रुद्धौ संरम्भरक्ताक्षौ व्यभ्राजेतां महाद्युती ।
युद्धशौण्डौ समाश्रुत्य वागतौ तौ रणाध्वरं । यज्वभिर्विधिना क्रतौ मखे देवाविवाश्विनौ । ९९०
क्रुद्धौ तौ तु नरव्याघ्रौ योगवन्तौ बभूवतुः । तलशब्देन रुधितौ यथा नागौ महावने ।
विगाह्य तु रथानीकमश्वसङ्घांश्च फाल्गुनः । व्यचरत् धृतनामध्ये पाशहस्त इवान्तकः ।
तं दृष्ट्वा युधि विक्रान्तं सेनाग्रे तव भारत । संशप्तकगणाः भूयः पुनरासे समचूचुदत् ।
ततो रथसहस्रेण द्विरदानां त्रिभिः शतैः । चतुर्हयसहस्रैस्तु तुरगाणां महाहवे ।
द्वाभ्यां शतसहस्राभ्यां पदातीनाञ्च धन्विनां । शूराणां लब्धलक्षाणां विदितानां समन्ततः । ९९५
अभ्यवर्त्तन्त कौन्तेयं क्रादयन्तो महारथाः । शरवर्षैर्ययाराज सर्व्वतः पाण्डुनन्दनं ।
स च्छाद्यमानः समरे शरैः परबलार्दनः । दर्शयत्यौरमात्मानं पाशहस्त इवान्तकः ।
निघ्नन् संशप्तकान् पार्थः प्रेक्षणीयतरोऽभवत् । ततो विद्युत्प्रभैर्बाणैः कार्त्तस्वरविभूषितैः ।
निरन्तरमिवाकाशमाशीच्छन्नं किरीटिना । किरीटिभुजनिर्मुक्तैः सम्पतद्भिर्महाशरैः ।
समाच्छन्नं बभौ सर्व्वं क्रादवेयैरिव प्रभो । रुक्मपुङ्खान् प्रसन्नाग्रान् शरान् सन्नतपर्व्वणः । ९९५
अवासृजदमेयात्मा दिक्षु सर्व्वासु पाण्डव । मही वियद्दिशः सर्व्वाः समुद्रा गिरयोऽपि वा ।

स्फुटन्तीति जना जगुः पार्थस्य तलनिःस्वनात् । हत्वा दशसहस्राणि पार्थिवानां महारथः ।
मंशप्तकानां कौन्तेयः प्रत्यक्षं त्वरितोऽभ्ययात् । प्रत्युवाच समासाद्य पार्थः काम्बोजरक्षितं ।
प्रममाथ बलाद्बाणैर्दानवानिव वासवः । प्रचिच्छेदाशु भल्लेन द्विषतामाततायिनां ।
शस्त्रपाणिं तया बाहुं तथाऽपि च शिरांसुत । अङ्गाङ्गावयवैश्छिन्नैर्व्यायुधास्तेऽपतन् भुवि । ९८०
विध्वस्तवाताभिमग्ना वज्रशस्ता इव द्रुमाः । हस्त्यश्वरथपत्तीनां त्रातारिप्रन्नमर्जुनं ।
सुदक्षिणादवरजः शरवृष्ट्याऽभ्यवीवृषत् । तस्यास्यतोऽर्द्धचन्द्राभ्यां बाहू परिघसन्निभौ ।
पूर्णचन्द्राभवक्त्रश्च क्षुरेणाभ्यहरच्छिरः । स पपात ततो बाहात् सुलोहितपरिस्रवः ।
मनःशिलागिरेः शृङ्गं वज्रेणेवावदारितं । सुदक्षिणादवरजं काम्बोजं ददृशुर्हतं ।
प्रांशुं कमलपत्राक्षमत्यर्थं प्रियदर्शनं । काञ्चनस्तम्भसदृशं भिन्नं हेमगिरिं यथा । ९८५
ततोऽभवत् पुनर्युद्धं घोरमत्यर्थमद्भुतं । नानावस्थाश्च योधानां बभूवुस्तत्र युध्यतां ।
एकैकपुनरुक्तैस्तैः काम्बोजैर्यवनैः शकैः । शोणिताक्तैस्तदा रक्तं सर्वमासीद्विशाम्पते ।
रथैर्हताश्वसूतैश्च हतारोहैश्च वाजिभिः । द्विरदैश्च हतारोहैर्भग्नहामाचैर्हतद्विपैः ।
अन्योन्येन महाराज हतो घोरो जनक्षयः । तस्मिन् प्रवृत्ते पदे च निहते सव्यसाचिना ।
अर्जुनं जयतां श्रेष्ठं त्वरितो द्रौणिरभ्ययात् । विधून्वानो महच्चापं कार्त्तस्वरविभूषितं । ९८१०
आददानः शरान् घोरान् स्वरश्मीनिव भास्करः । क्रोधामर्षविवृत्ताक्षो लोहिताक्षो बभौ बली ।
अन्तकाले यथा क्रुद्धो मृत्युः किङ्करदण्डभृत् । ततः प्रासृजदुग्राणि शरवर्षाणि सङ्गशः ।
तैर्विसृष्टैर्महाराज व्यद्रवत् पाण्डवी चमूः । स दृष्ट्वैव तु दाशार्हं स्यन्दनस्थं विशाम्पते ।
पुनः प्रासृजदुग्राणि शरवर्षाणि मारिष । तैः पतद्भिर्महाराज द्रौणिमुक्तैः समन्ततः ।
मज्जादितौ रथस्थौ तावुभौ कृष्णधनञ्जयौ । ततः शरशतैस्तीक्ष्णैरश्वत्थामा प्रतापवान् । ९८१५
निर्बिभेदाशु तावुभौ युद्धे कृत्वा माधवपाण्डवौ । हाहाकृतमभूत् सर्वं स्थावरं जङ्गमं तथा ।
चराचरस्य गोप्तारौ दृष्ट्वा मज्जादितौ शरैः । सिद्धचारणसङ्घाश्च सम्पेतुस्ते समन्ततः ।
चिन्तयन्तो भवेदद्य लोकानां स्वस्त्ययीति च । न मया तादृशो राजन् दृष्टपूर्वः पराक्रमः ।
मयोक्तो यादृशो द्रौणेः कृष्णौ मज्जादयिष्यतः । द्रौणेस्तु धनुषः शब्दमहितत्रासनं रणे ।
अशृणोत् बलवान् राजन् सिंहस्य निनदो यथा । ज्या चास्य चरतो युद्धे सव्यदक्षिणमस्यतः । ९८२०
विद्युदम्बुदमध्यस्था भ्राजमानेव साऽभवत् । स तया क्षिप्रकारी च दृढहस्तश्च पाण्डवः ।
प्रमाहं परमं गत्वा प्रेक्ष्य तं द्रौणजं ततः । विक्रमं विहतं मेने आत्मनः स महायशाः ।
तस्मात्स समरे राजन् वपुरामीत् मुदुर्दृशं । द्रौणिपाण्डवयोरेवं वर्त्तमाने महारणे ।
वर्द्धमाने च राजेन्द्र द्रौणपुत्रे महाबले । क्षीयमाणे च कौन्तेये कृष्णे रोषः समाविशत् ।
स रोषाग्निः समभवज्जनं निर्दहनिव क्षणात् । द्रौणिं ह्यपश्यत् संग्रामे फाल्गुनश्च मुहुर्मुहुः । ९८२५
ततः कृद्धोऽब्रवीत् कृष्णः पार्थं समरमण्डले तदा । अत्यद्भुतमिदं पार्थ तव पश्यामि संयुगे ।

अतिरेको हि यत्र त्वं द्रोणपुत्रोऽथ भारत । क्वचिद्दीर्घं यथा पूर्वं भुजयोर्वा बलं तव ।
क्वचिन्ते गाण्डिवं हस्ते रथे तिष्ठति चार्जुन । क्वचित् कुशलिनौ बाहू मुष्टिर्वा न व्यशीर्यत ।
उद्दीर्यमाणं हि रणे पश्यामि द्रौणिमाहवे । गुरुपुत्र इति स्नेहं मानयन् भरतर्षभ ।
उपेक्षां कुरु मा पार्थ नायं काल उपेक्षितुं । एवमुक्तश्च कृष्णेन रथं भङ्क्ष्यन्नुदैक्षत ।
त्वरमाणस्त्वराकाले द्रौणिर्धनुरथाच्छिनत् । ध्वजं छत्रं पताकाश्च रथं वर्मासिं गदां तथा ।
जघ्नुर्दक्षं च सुभृशं वत्सदन्तैरताडयत् । स मूर्च्छां परमां गत्वा ध्वजयष्टिं समाश्रितः ।
तं विसंज्ञं महाराज शत्रुणा भृशपीडितं । अपोवाह रथात् सूतो रक्ष्यमाणो धनञ्जयात् ।
एतस्मिन्नेव काले च विजयः शत्रुतापनः । व्यहनत्तावकं सैन्यं शतशोऽथ सहस्रशः ।
पश्यतस्तस्य वीरस्य तव पुत्रस्य भारत । एवमेष जयो वृत्तस्तावकानां परैः सह ।
क्रूरो विशसनो घोरो राजन् दुर्मन्त्रिते तव । संशप्तकांश्च कौन्तेयः कुरूंश्चापि वृकोदरः ।
वसुषेणश्च पाञ्चाल्यान् क्षणेन व्यधमद्रणे । वर्त्तमाने तथा रौद्रे राजन् वीरवरक्षये ।
उत्थितान्यगणेयानि कबन्धानि समन्ततः । युधिष्ठिरोऽपि संग्रामे प्रहारैर्गाढवेदनः ।
क्रोशमात्रमपक्रम्य तस्थौ भरतसत्तम ।
इति श्रीमहाभारते कर्णपर्वणि संकुलयुद्धे षट्पञ्चाशोऽध्यायः ॥ ५६ ॥
॥ सञ्जय उवाच ॥ दुर्योधनस्ततः कर्णमुपेत्य भरतर्षभ । अब्रवीन्मद्रराजञ्च तथैवान्यांश्च पार्थिवान् ।
यदृच्छयैतत्प्राप्तं स्वर्गद्वारमपावृतं । सुखिनः क्षत्रिया: कर्णं लभन्ते युद्धमीदृशं ।
मदर्थैः क्षत्रियैः शूरैः शूराणां युध्यतां युधि । इष्टं भवति राधेय तदिदं समुपस्थितं ।
हत्वा च पाण्डवान् युद्धे क्षोतामुर्वीमवाप्स्यथ । निहता वा परैर्युद्धे वीरलोकमवाप्स्यथ ।
दुर्योधनस्य तच्छ्रुत्वावचनं क्षत्रियर्षभाः । हृष्टा नादानुदक्रोशन् वादित्राणि च सर्वशः ।
ततः प्रमुदिते तस्मिन् दुर्योधनबले तदा । हर्षयंस्तावकान् योधान् द्रौणिर्वचनमब्रवीत् ।
प्रत्यक्षं सर्वसैन्यानां भवतामपि पश्यतां । न्यस्तशस्त्रो मम पिता धृष्टद्युम्नेन पातितः ।
स तेनाहममर्षेण मित्रार्थे चापि पार्थिवाः । सत्यं वः प्रतिजानामि तदाकर्ण्य मे निबोधत ।
धृष्टद्युम्नमहत्वाऽहं न विमोक्ष्यामि दंशनं । अनृतायां प्रतिज्ञायां नाहं स्वर्गमवाप्नुयां ।
अर्जुनो भीमसेनश्च योधो यो रक्षिता रणे । धृष्टद्युम्नस्य तं संख्ये निहनिष्यामि सायकैः ।
एवमुक्ते ततः सर्वा सहिता भारती चमूः । अभ्यद्रवत कौन्तेयांस्तया ते चापि पाण्डवाः ।
स सन्निपातो रथयूथपानां बभूव राजन्नतिभीमरूपः । जनक्षयः कालयुगान्तकल्पः प्रावर्त्ततायं कुरुसञ्जयानां ।
ततः प्रवृत्ते युधि तत्प्रहारे भूतानि सर्वाणि महैवतानि । आसन् समेतानि महाशरोभिर्दिदृक्षमाणानि नरप्रवीरान् ।
दिव्यैश्च मान्यैर्विविधैश्च गन्धैर्दिव्यैश्च रत्नैर्विविधैर्नराग्र्यान् । रणे स्वकर्मोद्यतः प्रवीरानवाकिरन्नप्सरसः प्रहृष्टाः ।
ममोरणस्तांश्च निषेव्य गन्धान् सिषेच सर्वानपि योधमुख्यान् । निषेव्यमाणास्त्वनिलेन योधाः परस्परघ्ना धरणीं निपेतुः ।
सा दिव्यमाल्यैरवकीर्यमाणा सुवर्णपुङ्खैश्च शरैर्विचित्रैः । नक्षत्रसंघैरिव चित्रिता द्यौः चित्रैर्बभौ योधवरैर्विचित्रा ।

ततोऽन्तरीक्षादपि साधुवादैर्व्याहृतैर्घोषैः समुदीर्यमाणः । ज्याघोषनेमिस्वननादचित्रः समाकुलः सोऽभवत्तस्य हारः ।

इति श्रीमहाभारते कर्णपर्वणि अश्वत्थामप्रतिज्ञायां सप्तपञ्चाशोऽध्यायः ॥ ५७ ॥

॥ सञ्जय उवाच ॥ एवमेष महानासीत्संग्रामः पृथिवीक्षितां । कुरूणाञ्जये तथा कर्णे भीमसेने च पाण्डवे ।

द्रौणपुत्रं परित्यज्य जित्वा चान्यान्महारथान् । अब्रवीदर्जुनो राजन् वासुदेवमिदं वचः ।

पश्य कृष्ण महाबाहो द्रवन्तीं पाण्डवीं चमूं । कर्णं पश्य च संग्रामे कालयन्तं महारथान् ।

न च पश्यामि दाशार्ह धर्मराजं युधिष्ठिरं । नापि केतुर्युधां श्रेष्ठ धर्मराजस्य दृश्यते । ५८.०

विभागस्त्रावशिष्टोऽयं दिवसस्य जनार्दन । न च मां धार्त्तराष्ट्रेषु कश्चिद्युध्यति संयुगे ।

तस्मात्त्वं मत्प्रियं कुर्वन् याहि यत्र युधिष्ठिरः । दृष्ट्वा कुशलिनं युद्धे धर्मपुत्रं सहानुजं ।

पुनर्योद्धाऽस्मि वार्ष्णेय शत्रुभिः सह संयुगे । ततः प्रायाद्रथेनाशु बीभत्सोर्व्वचनाद्धरिः ।

ततो युधिष्ठिरो राजा सञ्जयाश्च महारथाः । अयुध्यंस्तावकैः सार्द्धं मृत्युं कृत्वा निवर्त्तनं ।

ततः संग्रामभूमिं तां वर्त्तमाने जनक्षये । अवेक्षमाणो गोविन्दः सव्यसाचिनमब्रवीत् । ५८.५

पश्य पार्थ महारौद्रो वर्त्तते भरतक्षयः । पृथिव्यां क्षत्रियाणां वै दुर्योधनकृते महान् ।

पश्य भारत चापानि रुक्मपृष्ठानि धन्विनां । मृतानामपविद्धानि कलापांश्च महाधनान् ।

जातरूपमयैः पुङ्खैः शरांश्चानतपर्व्वणः । तैलधौतांश्च नाराचान्निर्मुक्तान् पन्नगानिव ।

दन्तिदन्तमयून् खड्गान् जातरूपपरिष्कृतान् । चर्म्माणि चापविद्धानि रुक्मगर्भाणि भारत ।

सुवर्णविकृतान् प्रासान् शक्तीः कनकभूषणाः । जाम्बूनदमयैः पट्टैर्भ्राजमानाश्च विपुला गदाः । ५८.१०

जातरूपमयीश्चष्टीः पट्टिशान् हेमभूषणान् । दण्डैः कनकचित्रैश्च विप्रविद्धान् परश्वधान् ।

अयःकुन्तांश्च पतितान् मुषलानि गुरूणि च । शतघ्नीः पश्य चित्राश्च विपुलाः परिघांस्तथा ।

चक्राणि चापविद्धानि तोमरांश्च महारणे । नानाविधानि शस्त्राणि प्रमथ्य जयतर्द्धिनः ।

जीवन्त इव दृश्यन्ते गतसत्त्वास्तरस्विनः । गदाविमथितैर्गात्रैर्मुषलैर्भिन्नमस्तकान् ।

गजवाजिरथघ्नान् पश्य योधान् सहस्रशः । मनुष्यहयनागानां हयशक्त्यृष्टिपट्टिशैः । ५८.१५

परिघैरायसैर्घोरैरयःकुन्तैः परश्वधैः । शरीरैर्भ्रंशभिन्नैश्च शोणितौघपरिप्लुतैः ।

गतासुभिरमित्रघ्नैर्मृता रणभुवि स्थिताः । बाहुभिश्चन्दनादिग्धैः साङ्गदैर्हेमभूषितैः ।

सतलत्रैः सकेयूरैर्भाति भारत मेदिनी । साङ्गुलित्रैर्भुजाग्रैश्च विप्रविद्धैरलङ्कृतैः ।

हस्तिहस्तोपमैश्छिन्नैरूरुभिश्च तरस्विनां । शुद्धचूडामणिधरैः शिरोभिश्च सकुण्डलैः ।

पतितैर्हृष्यमाणानां विराजति वसुन्धरा । कवचैः शोणितादिग्धैश्छिन्नगात्रशिरोधरैः । ५८.२०

भूषितेव भरतश्रेष्ठ शान्तार्चिर्भिरिवाग्निभिः । रथांश्च बहुधा भग्नान् हेमकिङ्किणिमालिनः शुभान् ।

वाजिनश्च हतान् पश्य निष्कीर्णोल्कान् शराहतान् । अनुकर्षानुपासङ्गान् पताका विविधध्वजान् ।

रथिनश्च महाशङ्खान् पाण्डुरांश्च प्रकीर्णकान् । निरस्तजिह्वान् मातङ्गान् शयानान् पर्व्वतोपमान् ।

वैजयन्तीविचित्रांश्च हतांश्च गजवाजिनः । वारणानां परिस्तोमान्स्तथैवाजिनकम्बलान् ।

विपाटितविचित्रांश्च क्वचिच्चान् रथाङ्गान् । भिन्नाश्च बहुधा घण्टा महद्भिः पतितैर्गजैः ।
वैदूर्यदण्डांश्च शुभान् पतितानङ्कुशान् भुवि । बद्धाः सादिभुजाग्रेषु सुवर्णविकृताः कशाः ।
विचित्रमणिचित्रांश्च जातरूपपरिष्कृतान् । अश्वास्तरपरिस्तोमान्बाह्वान् पतितान् भुवि ।
चूडामणीन्नरेन्द्राणां विचित्राः काञ्चनस्रजः । छत्राणि चापविद्धानि चामरव्यजनानि च ।
चन्द्रनत्वग्भाभैश्च वदनैश्चारुकुण्डलैः । कृपश्यश्रुभिरत्यर्थं वीराणां ममलङ्कृतैः ।
वदनैः पश्य मञ्छन्ना महीं शोणितकर्दमां । सजीवांश्चापरान् पश्य क्रूजमानान् ममन्नतः ।
उपास्यमानान् बहुशो न्यस्तशस्त्रैर्विशाम्पते । ज्ञातिभिः सहितांस्तत्र रोदमानैर्मुहुर्मुहुः ।
व्युत्क्रान्तानपरान् योधांश्चादयित्वा तरस्विनः । पुनर्युद्धाय गच्छन्ति जयगृद्धाः समन्यवः ।
अपरे तत्र तत्रैव परिधावन्ति मानवाः । ज्ञातिभिः पतितैः शूरैर्ध्यायमानास्तथोदकं ।
जलार्थं च गताः केचिन्निःप्राणा बहवोऽर्जुन । सन्निवृत्ताश्च ते शूरास्तान् वै दृष्ट्वा विचेतसः ।
जलं त्यक्त्वा प्रधावन्ति क्रोशमानाः परस्परं । जलं पीत्वा मृतान् पश्य पिबन्तोऽन्यांश्च मारिष ।
परित्यज्य प्रियानन्ये बान्धवान् बान्धवप्रियाः । व्युत्क्रान्ताः ममदृश्यन्त तत्र तत्र महारणे ।
तथा परान्नरश्रेष्ठ सन्दष्टौष्ठपुटान् पुनः । भ्रुकुटीकुटिलैर्व्यक्तैः प्रेक्षमाणान् ममन्नतः ।
एवं ब्रुवंस्तदा कृष्णो यथौ यत्र युधिष्ठिरः । अर्जुनश्चापि नृपतेर्दर्शनार्थं महारणे ।
याहि याहीति गोविन्दं मुहुर्मुहुरचोदयत् । तां युद्धभूमिं पार्थस्य दर्शयित्वा च माधवः ।
ब्रुवाणस्ततः कृष्णः पार्थमाह शनैरिदं । पश्य पाण्डव राजानमुपयातांश्च पार्थिवान् ।
कर्णं पश्य महाराज्ञे ज्वलन्तमिव पावकं । अमी भीमा महेष्वासाः संनिवृत्ता रणं प्रति ।
तमेते विनिवर्त्तन्ते धृष्टद्युम्नपुरोगमाः । पाञ्चालसृञ्जयाश्चैव पाण्डवाश्च ये मुखं ।
निवृत्तैश्च पुनः पार्थैर्भग्नं शत्रुबलं महत् । कौरवान् द्रवतो ह्येष कर्णो रोधयतेऽर्जुन ।
अन्तकप्रतिमो वेगे शक्रतुल्यपराक्रमः । अमी गच्छन्ति कौरव्य द्रौणिः शस्त्रभृतांवरः ।
तमेव प्रद्रुतं मत्वा धृष्टद्युम्नो महारथः । अनुप्रयाति सङ्क्रामे हतान् पश्य च सृञ्जयान् ।
मत्वाह सुदुर्दृशो वासुदेवः किरीटिने । ततो राजन्महाघोरः प्रादुरासीन्महारणः ।
भिन्नादरवाश्चैव प्रादुरासन् समागमे । उभयोः सेनयोराजन् मृत्युं कृत्वा निवर्त्तनं ।
एवमेष तथा वृत्तः पृथिव्यां पृथिवीपते । तावकानां परेषाञ्च राजन् दुर्मन्त्रिते तव ।
इति श्रीमहाभारते कर्णपर्व्वणि वासुदेववाक्ये अष्टपञ्चाशोऽध्यायः ॥ ५८ ॥

॥ सञ्जय उवाच ॥ ततः पुनः समाजग्मुरभीताः कुरुसृञ्जयाः । युधिष्ठिरमुखाः पार्था सूतपुत्रमुखा वयं ।
ततः प्रववृते भीमः सङ्क्रामो लोमहर्षणः । कर्णस्य पाण्डवानाञ्च यमराष्ट्रविवर्द्धनः ।
तस्मिन् प्रवृत्ते संग्रामे तुमुले शोणितोदके । संशप्तकेषु शूरेषु किञ्चिच्छिष्टेषु भारत ।
धृष्टद्युम्नो महाराज सहितः सर्व्वराजभिः । कर्णमेवाभिदुद्राव पाण्डवाश्च महारथाः ।
आगच्छमानांस्तान् सर्व्वान् प्रहृष्टान् विजयैषिणः । दधारैको रणे कर्णो जलौघानिव पर्व्वतः ।

ममामाद्य तु ते कर्णं व्यशीर्य्यन्त महारथाः । यथाऽचलं ममामाद्य वाय्वोघाः सर्व्वतोदिशं ।
तयोरासीन्महाराज मंयामो लोमहर्षणः । धृष्टद्युम्नस्तु राधेयं शरेणानतपर्व्वणा । १९५
ताडयामास समरे तिष्ठतिष्ठेति चाब्रवीत् । विजयञ्च धनुः श्रेष्ठं विधुन्वानो महारथः ।
पार्षतस्य धनुश्छित्त्वा शरांश्चाशीविषोपमान् । ताडयामास संक्रुद्धः पार्षतं नवभिः शरैः ।
ते वर्म्म हेमविकृतं भित्त्वा तस्य महात्मनः । शोणिताक्ता व्यराजन्त शक्रगोपा इवानघ ।
तदपास्य धनुश्छिन्नं धृष्टद्युम्नो महारथः । अन्यद्धनुरादाय शरांश्चाशीविषोपमान् ।
कर्णं विव्याध सप्तत्या शरैः सन्नतपर्व्वभिः । तथैव राजन् कर्णोऽपि पार्षतं शत्रुतापनं । १९९०
छादयामास समरे शरैराशीविषोपमैः । द्रोणशत्रुर्म्महेष्वासो विव्याध निशितैः शरैः ।
तस्य कर्णो महाराज शरं कनकभूषणं । प्रेषयामास संक्रुद्धो मृत्युदण्डमिवापरं ।
तमापतन्तं महसा घोररूपं विशाम्पते । चिच्छेद महसा राजन् शैनेयः क्षुरहस्तवत् ।
दृष्ट्वा विनिहतं बाणं शरैः कर्णो विशाम्पते । सात्यकिं शरवर्षेण समन्तात् पर्य्यवारयत् ।
विव्याध चैनं समरे नाराचैस्तत्र सप्तभिः । तं प्रत्यविध्यच्छैनेयः शरैर्हेमपरिष्कृतैः । १९९५
ततो युद्धं महाराज चक्षुःश्रोत्रभयानकं । आसीद्घोरञ्च चित्रञ्च प्रेक्षणीयं समन्ततः ।
सर्व्वेषां तत्र भूतानां लोमहर्षोऽभ्यजायत । तदुष्टा समरे कर्म्म कर्णशैनेययोर्नृप ।
एतस्मिन्नन्तरे द्रौणिरभ्ययात्समहाबलं । पार्षतं शत्रुदमनं शत्रुवीर्य्यापनुत्तनं ।
अभ्यभाषत संक्रुद्धो द्रौणिः परपुरञ्जयः । तिष्ठ तिष्ठाद्य ब्रह्मघ्न न मे जीवन् विमोक्ष्यसे ।
इत्युक्त्वा मुमुचे वीरः शीघ्रास्त्रनिशितैः शरैः । पार्षतं छादयामास घोररूपैः सुतेजनैः । १९९०
यतमानं परं शक्त्या यतमानो महारथः । यथा हि समरे द्रोणः पार्षतं वीक्ष्य मारिष ।
तथा द्रौणिं रणे दृष्ट्वा पार्षतः परवीरहा । नातिहृष्टमना भूत्वा मन्यते मृत्युमात्मनः ।
स ज्ञात्वा समरात्मानं शस्त्रेणावध्यमेव तु । यत्नेनाभ्याययौ द्रौणिं कालः कालमिव क्षये ।
द्रौणिस्तु दृष्ट्वा राजेन्द्र धृष्टद्युम्नमवस्थितं । क्रोधेन निःश्वसन् वीरः पार्षतं समुपाद्रवत् ।
तावन्योन्यन्तु दृष्ट्वैव संरम्भं जग्मतुः परं । अब्रवीन्महाराज द्रोणपुत्रः प्रतापवान् । १९९५
धृष्टद्युम्न ममोपस्थं त्वरमाणो विशाम्पते । पाञ्चालापमदाद्य त्वां प्रेषयिष्यामि मृत्यवे ।
पापं हि यत्त्वया कर्म्म हता द्रोणं पुरा कृतं । अद्य त्वां लक्षयते तद्वै यथा न कुशलं तथा ।
अरक्ष्यमाणः पार्षेन यदि तिष्ठसि संयुगे । नापक्रामसि वा मूढ मत्यमेतद्ब्रवीमि ते ।
एवमुक्तः प्रत्युवाच धृष्टद्युम्नः प्रतापवान् । प्रतिवाक्यं स एवास्मिन्मत्तो दास्यते तव ।
येनैव ते पितुर्दत्तं यतमानस्य संयुगे । यदि तावन्मया द्रोणो निहतो ब्राह्मणव्रुवः । २०४०
त्वामिदानीं कथं युद्धे न हनिष्यामि विक्रमात् । एवमुक्त्वा महाराज सेनापतिरमर्षणः ।
निशितेनासिबाणेन द्रौणिं विव्याध पार्षतः । ततो द्रौणिः सुसंक्रुद्धः शरैः सन्नतपर्व्वभिः ।
आच्छादयद्दिशो राजन् धृष्टद्युम्नस्य संयुगे । नवान्तरीक्षं न दिशो नापि योधाः समन्ततः ।

दृश्यन्ते वै महाराज शरैरुत्कृत्ताः सहस्रशः। तत्रैव पतितो राजन् द्रौणिमाहवशोभिनं।
शरैः संछादयामास सूतपुत्रस्य पश्यतः। राधेयोऽपि महाराज पाञ्चालान् सह पाण्डवैः। २४५
द्रौपदेयान् युधामन्युं सात्यकिञ्च महारथं। एकः संवारयामास प्रेक्षणीयः समन्ततः।
धृष्टद्युम्नस्तु समरे द्रौणेश्चिच्छेद कार्मुकं। तदपास्य धनुर्द्रौणिरन्यदादाय कार्मुकं।
वेगवान् समरे धीरं शरांश्चाशीविषोपमान्। स पार्षतस्य राजेन्द्र धनुः शक्तिं गदां ध्वजं।
हयान् सूतं रथञ्चैव निमेषाद्व्यधमच्छरैः। स छिन्नधन्वा विरथो हताश्वो हतसारथिः।
खड्गमादत्त विपुलं शतचन्द्रञ्च भानुमत्। द्रौणिस्तदपि राजेन्द्र भल्लैः छिन्नं महारथः। २५०
चकर्त्त समरे वीरः क्षिप्रहस्तो दृढायुधः। रथादवरूढस्य तदद्भुतमिवाभवत्।
धृष्टद्युम्नं हि विरथं हताश्वं छिन्नकार्मुकं। शरैश्च बहुधा विद्धमस्त्रैश्च शकलीकृतं।
नाशकद्धरतश्रेष्ठ यतमानो महारथः। तस्यान्तमिच्छन्राजन् यदा द्रौणिर्न जग्मिवान्।
अथ त्यक्त्वा धनुर्वीरः पार्षतो लघुविक्रमः। आसीदाम्रवनं वेगात्तस्य राजन्महात्मनः।
गरुडस्येव पततो जिघृक्षोः पन्नगोत्तमं। एतस्मिन्नेव काले तु माधवोऽर्जुनमब्रवीत्। २५५
पश्य पार्थ यथा द्रौणिः पार्षतस्य वधं प्रति। यत्नं करोति विपुलं हन्यादेनं न संशयः।
तं मोचय महाबाहो पार्षतं शत्रुकर्षण। द्रौणेरास्यमनुप्राप्तं मृत्योरास्यगतं यथा।
एवमुक्तो महाराज वासुदेवः प्रतापवान्। प्रैषयत्तुरगांस्तत्र यत्र द्रौणिर्व्यवस्थितः।
ते हयाश्शुभ्रसङ्काशाः केशवेन प्रचोदिताः। आपिबन्त इव व्योम जग्मुर्द्रौणिरथं प्रति।
दृष्ट्वा यान्तौ महावीर्यावुभौ कृष्णधनञ्जयौ। धृष्टद्युम्नवधे यत्नं चक्रे राजन् महाबलः। २६०
विक्रियमाणं दृष्ट्वैव धृष्टद्युम्नं नरेश्वर। शरांश्चिक्षेप वै पार्थो द्रौणिं प्रति महाबलः।
ते शरा हेमविकृता गाण्डीवप्रेषिता भृशं। द्रौणिमासाद्य विविशुर्वल्मीकमिव पन्नगाः।
स विद्धश्शरैर्घोरैर्द्रौणपुत्रः प्रतापवान्। उत्सृज्य समरे राजन् पाञ्चाल्यमभियोजयं।
रथमारुरुहे वीरो धनुश्शरशरार्दितः। प्रगृह्य च धनुः श्रेष्ठं पार्थं विव्याध सायकैः।
एतस्मिन्नन्तरे वीरः सहदेवो जनाधिप। श्येनवाह रथेनाजौ पार्षतं शत्रुतापनं। २६५
अर्जुनोऽपि महाराज द्रौणिं विव्याध पत्रिभिः। तं द्रौणपुत्रः संक्रुद्धो बाह्वोरुरसि चार्पयत्।
क्रोधितस्तु रणे पार्थो नाराचं कालसन्निभं। द्रौणपुत्राय चिक्षेप कालदण्डमिवापरं।
ब्राह्मणस्यास्यदेशे स निपपात महाद्युतिः। स विह्वलो महाराज शरवेगेन संयुगे।
निषसाद रथोपस्थे वैक्लव्यञ्च परं ययौ। ततः कर्णो महाराज व्यतिपद्विजयं धनुः।
अर्जुनं समरे क्रुद्धः प्रेक्षमाणो मुहुर्मुहुः। दैवयञ्चापि पार्थेन कामयानो महारणे। २७०
विह्वलं तन्तु वीक्ष्याथ द्रौणपुत्रञ्च सारथिः। श्येनवाह रथेनाजौ त्वरमाणो रणाजिरात्।
अथोत्कृष्टं महाराज पाञ्चालैश्चित्रकैः शितैः। मोहितं पार्षतं दृष्ट्वा द्रौणपुत्रञ्च पीडितं।
वादित्राणि च दिव्यानि प्रावादयन्त सहस्रशः। सिंहनादांश्च चक्रुस्ते दृष्ट्वा संख्ये तदद्भुतं।

एवं ब्रुवाऽब्रवीत्पार्थो वासुदेवं धनञ्जयः । याहि मंशप्तकान् कृष्ण कार्यमेतत् परं मम ।
ततः प्रयातेः दाशार्हः श्रुत्वा पाण्डवभाषितं । रथेनातिपताकेन मनोमारुतरंहसा ।
इति श्रीमहाभारते कर्णपर्वणि द्रौण्यपयाने ऊनषष्टोऽध्यायः ॥ ५९ ॥

॥ सञ्जय उवाच ॥ एतस्मिन्नन्तरे कृष्णः पार्थं वचनमब्रवीत् । दर्शयन्निव कौन्तेयं धर्मराजं युधिष्ठिरं ।
एष पाण्डव ते भ्राता धार्त्तराष्ट्रैर्महाबलैः । जिघांसुभिर्महेष्वासैर्द्रुतं पार्थोऽनुमार्ग्यते ।
तञ्चानुयान्ति संरब्धाः पाञ्चाला युद्धदुर्मदाः । युधिष्ठिरं महात्मानं परीप्सन्तो महाबलाः ।
एष दुर्योधनः पार्थ रथानीकेन दंशितः । राजा सर्व्वस्य लोकस्य राजानमनुधावति ।
जिघांसुः पुरुषव्याघ्र भ्रातरं महितो बली । आशीविषसमस्पर्शैः सर्व्वयुद्धविशारदैः ।
एते जिघृक्षवो यान्ति द्विपाश्वरथपत्तयः । युधिष्ठिरं धार्त्तराष्ट्रा रत्नोत्तममिवार्थिनः ।
पश्य मालवभीमाभ्यां निरुद्धा धिष्ठिताः पुनः । जिह्रीर्षवोऽमृतं दैत्या. शक्राग्निभ्यामिवामृतं ।
एते बहुत्वात्त्वरिताः पुनर्गच्छन्ति पाण्डवं । समुद्रमिव वार्योघाः प्रावृट्काले महाह्रदाः ।
नदन्तः सिंहनादांश्च धमन्तश्चापि वारिजान् । बलवन्तो महेष्वासा विधुन्वन्तो धनूंषि च ।
मृत्योर्मुखगतं मन्ये कुन्तीपुत्रं युधिष्ठिरं । द्यूतमग्रौ च कौन्तेयं दुर्योधनवशं गतं ।
यथाविधमनीकन्तु धार्त्तराष्ट्रस्य पाण्डव । नास्य शक्रोऽपि मुच्येत सम्प्राप्तो बाणगोचरं ।
दुर्योधनस्य वीरस्य शरौघान् शीघ्रमस्यतः । संक्रुद्धस्यान्तकस्येव को वेगं संसहेद्रणे ।
दुर्योधनस्य वीरस्य द्रौणेः मारद्वतस्य च । कर्णस्य चेषुवेगो वै पर्व्वतानपि शातयेत् ।
कर्णेन च कृतो राजा विमुखः शत्रुतापनः । बलवान् लघुहस्तश्च कृती युद्धविशारदः ।
राधयः पाण्डवश्रेष्ठं शक्रः पीडयितुं रणे । महितो धृतराष्ट्रस्य पुत्रैः शूरैर्महाबलैः ।
तस्यैभिर्ध्यमानस्य सङ्ग्रामे शंसितात्मनः । अन्यैरपि च पार्थस्य कृतं कर्म महारथैः ।
उपवासकृतो राजा सूर्यं भरतसत्तमः । ब्राह्मे बले स्थितो ह्येष न त्वाते हि बले विभुः ।
कर्णेन चाभिर्युक्तोऽयं भूपतिः शत्रुतापनः । संशयं ममनुप्राप्तः पाण्डवो वै युधिष्ठिरः ।
न जीवति महाराजो मन्ये पार्थ युधिष्ठिरः । यद्भीमसेनः सहते सिंहनादममर्षणः ।
नर्दतो धार्त्तराष्ट्राणां पुनः पुनररिन्दम । धमतां च महाशङ्खान् सङ्ग्रामे जितकाशिनां ।
युधिष्ठिरं पाण्डवेयं कृतेति भरतर्षभ । सम्मोदयत्यमौ कर्णो धार्त्तराष्ट्रान् महाबलान् ।
भूणार्कोल्कजालेन पार्थपाञ्चालपातेन च । प्रत्याहादयन्ति राजानं शस्त्रजालैर्महारथाः ।
आतुरो हि कृतो राजा सन्निपत्तस्य भारत । यत्तैनमनुवर्त्तन्ते पाञ्चालाः सह पाण्डवैः ।
त्वरमाणास्त्वराकाले सर्व्वशस्त्रभृताम्बराः । मज्जन्तमिव पातालं बलिनोऽप्युज्जिहीर्षवः ।
न तितृप्यत राज्ञः कर्णेन निहतैः शरैः । पश्यतोर्ध्वमयोः पार्थभात्मकेशं शिखण्डिनः ।
धृष्टद्युम्नस्य भीमस्य शतानीकस्य वा विभो । पाञ्चालानाञ्च सर्व्वेषां चेदीनाञ्चैव भारत ।
एष कर्णो रणे पार्थ पाण्डवानां मनीकिनीं । शरैर्विध्वंसयति वै नलिनीमिव कुञ्जरः ।

एते द्रवन्ति रथिनस्त्वदीयाः पाण्डुनन्दन। पश्य पश्य यथा पार्थ गच्छन्त्येते महारथाः।
एते भारत मातङ्गाः कर्णेनाभिहताः शरैः। आर्त्तनादान् विकुर्वाणा विद्रवन्ति दिशो दश।
रथानां द्रवतां वृन्दमेतच्चैव ममन्नतः। द्राव्यमाणं रणे पार्थ कर्णेनामित्रकर्षिणा।
हरिकल्पो रणे पश्य चरन्तीं तव तत्र ह। रथस्थं सूतपुत्रस्य केतुं केतुमतां वरः।
अमौ धावति राधेयो भीमसेनरथं प्रति। किरन् शरशतान्येव विनिघ्नन्निव वाहिनीं।
एतान् पश्य च पाञ्चालान् द्राव्यमाणान् महारथान्। शक्रेणेव यथा दैत्यान् हन्यमानान् महाहवे।
एष कर्णो रणे जित्वा पाञ्चालान् पाण्डुसृञ्जयान्। दिशो विप्रेक्षते सर्व्वास्त्वदर्थमिति मे मतिः।
तथा पार्थ धनुः श्रेष्ठं निकर्षन् साधु शोभते। शत्रुं जित्वा यथा शक्रो देवसंघैः समावृतः।
एते नर्दन्ति कौरव्या दृष्ट्वा कर्णस्य विक्रमं। त्रासयन्तो रणे पाण्डून् सृञ्जयांश्च ममन्नतः।
एष सर्व्वात्मना पाण्डून् त्रासयित्वा महारणे। अभिभाषति राधेयः सर्व्वसैन्यानि मानद।
अभिद्रवत भद्रं वो द्रुतं द्रवत कौरवाः। यथा जीवन्न वः कश्चिन्मुच्येत युधि सृञ्जयाः।
तथा कुरुत सम्भूय वयं यास्याम पृष्ठतः। एवमुक्त्वा गतो ह्येष पृष्ठतो विकिरञ्छरान्।
पश्य कर्णं रणे पार्थ श्वेतच्छत्रविराजितं। उदयं पर्व्वतं यद्वच्छशाङ्केनाभिशोभितं।
पूर्णचन्द्रनिकाशेन मूर्द्ध्नि च्छत्रेण भारत। ध्रियमाणेन समरे श्रीमच्छतशलाकिना।
एष त्वां प्रेक्षते कर्णः सङ्कटाख्यं विशाम्पते। उत्तमं जवमास्थाय ध्रुवमेष्यति संयुगे।
पश्य ह्येनं महाबाहो विधुन्वानं महद्धनुः। शरांश्चाशीविषाकारान् विसृजन्तं महारणे।
अमौ निवृत्तो राधेयो दृष्ट्वा ते वानरध्वजं। प्रार्थयन समरे पार्थ त्वया सह परन्तपः।
बधाय चात्मनोऽभ्येति दीप्तास्यं शलभो यथा। कर्णमेकाकिनं दृष्ट्वा रथानीकेन भारत।
निवर्त्तिष्यः समंतृष्णो धार्त्तराष्ट्रो निवर्त्तते। सर्व्वैः सहैर्दुष्टात्मा बध्यतां श्च प्रयत्नतः।
त्वया यशश्च राज्यञ्च सुखञ्चोत्तममिच्छता। अदीनयोर्विश्रुतयोर्युवयोर्योत्स्यमानयोः।
देवासुरे पार्थ सृधे देवदानवयोरिव। त्वाञ्च दृष्ट्वातिसंरब्धं कर्णञ्च भरतर्षभ।
अमौ दुर्य्योधनः क्रुद्धो नोत्तरं प्रतिपद्यते। आत्मानञ्च कृतात्मानं समीक्ष्य भरतर्षभ।
कृतागसञ्च राधेयं धर्म्मात्मनि युधिष्ठिरे। प्रतिपद्यस्व कौन्तेय प्राप्तकालमनन्तरं।
आर्य्यां बुद्धिं कृत्वा प्रत्येहि रथयूथपं। पश्य ह्येतानि मुख्यानि रथानां रथसत्तम।
शतान्यायान्ति समरे बलिनान्निघ्नतेजसां। पश्य नागसहस्राणि द्विगुणा वाजिनस्तथा।
अभिसंहत्य कौन्तेय पदातिप्रयुतानि च। अन्योन्यरक्षितं वीरबलं त्वामभिवर्त्तते।
सूतपुत्रं समेष्यामः दर्शयात्मानमात्मना। उत्तमं जवमास्थाय प्रत्येहि भरतर्षभ।
अमौ कर्णः समंरब्धः पाञ्चालानभिधावति। केतुमस्य हि पश्यामि धृष्टद्युम्नरथं प्रति।
समुपैष्यति पाञ्चालानिति मन्ये परन्तप। आचक्ष्वे प्रियं पार्थ तवेदं भरतर्षभ।
राजाऽसौ कुशली श्रीमान् धर्म्मपुत्रो युधिष्ठिरः। अमौ भीमो महाबाहुः संनिवृत्तस्तवाग्रतः।

हतः सृञ्जयसैन्येन शैनेयेन च भारत। वध्यन्ते समरे कौरवा निशितैः शरैः।
भीमसेनेन कौन्तेय पाञ्चालैश्च महात्मभिः। सेना हि धार्त्तराष्ट्रस्य विमुखा प्राद्रवद्रणे।
विप्रधावति वेगेन भीमस्याभिहता शरैः। विपन्नाश्वेव मही रुधिरेण समुक्षिता।
भारती भरतश्रेष्ठ सेना कृपणदर्शना। निहन्ते पश्य कौन्तेय भीमसेनं युधां पतिं।
आशीविषमिव क्रुद्धं द्रावयन्तं वरूथिनीं। पीतरक्तासितसिताश्चारुचन्द्रार्कमण्डिताः।
पताकाः विकीर्यन्ते कृत्स्नेष्वेतानि चार्जुन। सौवर्णा राजताश्चैव तैजसाश्च पृथग्विधाः।
केतवोऽभिनिपात्यन्ते हस्त्यश्वाश्च प्रकीर्यते। रथेभ्यः प्रपतन्त्येते रथिनो विगतासवः।
न नाराचैर्न वा वाणैः पाञ्चालैरपलायिभिः। निर्मनुष्यान् गजानश्वान् रथांश्चैव धनञ्जय।
समाद्रवन्ति पाञ्चाला धार्त्तराष्ट्रास्तरस्विनः। विमृद्नन्ति नरव्याघ्रा भीमसेनबलाश्रयात्।
बलं परेषां दुर्द्धर्षमित्येजा प्राणानरिन्दम। एते नर्दन्ति पाञ्चाला द्रापयन्ति च वारिजान्।
अभिद्रवन्ति च रणे मृद्नन्तः सायकैः परान्। पश्यस्वैषाञ्च माहात्म्यं पाञ्चाला हि पराक्रमात्।
धार्त्तराष्ट्रान् विनिघ्नन्ति क्रुद्धाः सिंहा इव द्विपान्। शस्त्रमार्च्छद्य शत्रूणां सायुधानां निरायुधाः।
तेऽवैतानसोधास्तान्निघ्नन्ति च नदन्ति च। शिरांस्येतानि पात्यन्ते शत्रूणां बाहवोऽपि च।
रथनागहया वीरा यशस्याः सर्व एव च। सर्व्वतश्चाभिपन्नैषा धार्त्तराष्ट्री महाचमूः।
पाञ्चालैर्भीमसेनेन शैनेयेनैव वेगितैः। सृञ्जयाश्च पराक्रान्ताः पाञ्चालानां निवारणे।
कृपकर्णादयो वीरा ऋषभाणामिवर्षभाः। भीमास्त्रेण सुनिर्भग्नान् धार्त्तराष्ट्रान्महारथान्।
पृष्टद्युम्नमुखा वीरा घ्नन्ति शत्रून् महाबलाः। पाञ्चालैर्ध्वभिभूतेषु द्विषद्विरपभीर्नदन्।
शत्रुपक्षमवस्कन्द्य शरानस्यति मारुतिः। विपन्नभूयिष्ठतरा धार्त्तराष्ट्री महाचमूः।
रथाश्चैव सविच्छत्रा भीमसेनभयार्दिताः। पश्य भीमेन नाराचैर्भिन्ना नागाः पतन्त्यमी।
वज्रिवज्राहतानीव शिखराणि धराभृतां। भीमसेनस्य निर्व्विद्धा वाणैः सन्नतपर्व्वभिः।
स्वान्यनीकानि मृद्नन्तो द्रवन्त्येते महागजाः। अभिजानीहि भीमस्य सिंहनादं सुदुःसहं।
नदतोऽर्জ্জুन संग्रामे वीरस्य जितकाशिनः। एष नैषादिरभ्येति द्विपमुख्येन पाण्डव।
जिघांसुस्तामसः क्रुद्धो दण्डपाणिरिवान्तकः। मतोमरावस्य भुजौ छिन्नौ भीमेन गर्জ্জतः।
तीक्ष्णैरग्निविषप्रख्यैर्नाराचैर्दूरभिहतः। हत्वेमं पुनरायाति नागानन्यान् प्रहारिणः।
पश्य नीलाम्बुदनिभान् महामात्रैरधिष्ठितान्। शक्तितोमरभंघातैर्व्विनिघ्नन्तं वृकोदरं।
सप्त सप्त च नागान्वै वैजयन्तीश्च मध्यगाः। निहत्य निशितैर्बाणैश्छिन्नाः पार्थाग्रजेन ते।
दशभिर्दशभिश्चैको नाराचैर्निहतो गजः। न चामी धार्त्तराष्ट्राणां श्रूयते निनदस्तथा।
पुरन्दरसमे क्रुद्धे निहन्ते भरतर्षभ। अक्षौहिण्यस्तथा तिस्रो धार्त्तराष्ट्रस्य संहताः।
क्रुद्धेन भीमसेनेन नरसिंहेन वारिताः।

॥ सञ्जय उवाच ॥ भीमसेनेन तत् कर्म्म कृतं दृष्ट्वा सुदुष्करं। अर्জ্জुनो व्यधमच्छिष्टानहितान्निशितैः शरैः।

ते वध्यमानाः समरे संग्रामकगणाः प्रभो । प्रभग्नाः समरे भीता दिशो दश महाबलाः ।
शकुस्थातिथितां गत्वा विशोका क्षयवंसदा । पार्थस्य पुरुषव्याघ्र शरैः सन्नतपर्व्वभिः । ६०-५
जघान धार्त्तराष्ट्रस्य चतुर्व्विधबलां चमूं ।
इति श्रीमहाभारते कर्णपर्व्वणि संकुलयुद्धे षष्टितमोऽध्यायः ॥ ६० ॥
॥ धृतराष्ट्र उवाच ॥ निवृत्ते भीमसेने च पाण्डवे च युधिष्ठिरे । वध्यमाने बले चापि मामके पाण्डुसृञ्जयैः ।
द्रवमाणे बलौघे च निरानन्दे मुहुर्मुहुः । किमकुर्व्वन्त कुरवस्तन्ममाचक्ष्व सञ्जय ।
॥ सञ्जय उवाच ॥ दृष्ट्वा भीमं महाबाहुं सुतपुत्रः प्रतापवान् । क्रोधरक्तेक्षणो राजन् भीमसेनमुपाद्रवत् ।
तावकन्तु बलं दृष्ट्वा भीमसेनात् पराङ्मुखं । यत्नेन महता राजन् पर्य्यवस्थापयद्बली । ६०-१०
व्यवस्थाप्य महाबाहुस्तव पुत्रस्य वाहिनीं । प्रत्युद्ययौ तदा कर्णः पाण्डवान् युद्धदुर्म्मदान् ।
प्रत्युद्ययुस्तु राधेयं पाण्डवानां महारथाः । धुन्वानाः कार्म्मुकाण्यौ विविधपन्नस्य सायकान् ।
भीमसेनः शिनेर्नप्ता शिखण्डी जनमेजयः । धृष्टद्युम्नश्च बलवान् सर्व्वे चापि प्रभद्रकाः ।
जिघांसन्तो नरव्याघ्राः समस्तास्तव वाहिनीं । अभ्यद्रवन्त संक्रुद्धाः समरे जितकाशिनः ।
तथैव तावका राजन् पाण्डवानामनीकिनीं । अभ्यद्रवन्त त्वरिता जिघांसन्तो महारथाः । ६०-१५
रथनागाश्वकलिलं पत्तिध्वजसमाकुलं । बभूव पुरुषव्याघ्र सैन्यमद्भुतदर्शनं ।
शिखण्डी च ययौ कर्णं धृष्टद्युम्नः सुतं तव । दुःशासनं महाराज महत्या सेनया वृतं ।
नकुलो वृषसेनन्तु चित्रसेनं युधिष्ठिरः । उलूकं समरे राजन् सहदेवः समभ्ययात् ।
सात्यकिः शकुनिञ्चापि द्रौपदेयास्तु कौरवान् । अर्জ্জুनश्च रणे यत्तो द्रोणपुत्रो महारथः ।
युधामन्युं महेष्वासं गौतमोऽभ्यपतद्रणे । कृतवर्म्मा च बलवानुत्तमौजसमाद्रवत् । ६०-२०
भीमसेनः कुरून् सर्व्वान् पुत्रांस्तव मारिष । महासीकान्महाबाहुरेक एव न्यवारयत् ।
शिखण्डी तु ततः कर्णं विचरन्तमभीतवत् । भीष्महन्ता महाराज वारयामास पत्रिभिः ।
प्रतिविद्धस्ततः कर्णो रोषात् प्रस्फुरिताधरः । शिखण्डिनं त्रिभिर्बाणैर्भ्रुवोर्म्मध्येऽभ्यताडयत् ।
तस्य तान् वाणान् शिखण्डी बह्वशोभत । राजतः पर्व्वतो यद्वत्रिभिः शृङ्गैरिवोन्नतैः ।
ततः शिखण्डी सप्तेषुः सूतपुत्रेण संयुगे । कर्णं विव्याध समरे नवत्या निशितैः शरैः । ६०-२५
तस्य कर्णो हयान् हत्वा सारथिञ्च त्रिभिः शरैः । उन्ममाथ ध्वजञ्चास्य क्षुरप्रेण महारथः ।
हताश्वात्तु ततो यानादवप्लुत्य महारथः । शक्तिञ्चिक्षेप कर्णाय संक्रुद्धः शत्रुतापनः ।
तां छित्वा समरे कर्णस्त्रिभिर्भारत सायकैः । शिखण्डिनमथाविध्यन्नवभिर्निशितैः शरैः ।
कर्णचापच्युतान् बाणान् वर्ज्जयंस्तु नरोत्तम । अपयातस्ततस्तूर्णं शिखण्डी भृशविक्षतः ।
ततः कर्णो महाराज पाण्डुसैन्यान्यपातयत् । तूलराशिं समासाद्य यथा वायुर्म्महाबलः । ६०-३०
धृष्टद्युम्नो महाराज तव पुत्रेण पीडितः । दुःशासनं त्रिभिर्बाणैः प्रत्यविध्यत् स्तनान्तरे ।
तस्य दुःशासनो बाहुं सव्यं विव्याध मारिष । स तेन हेमपुङ्खेन भल्लेनानतपर्व्वणा ।

धृष्टद्युम्नस्तु निर्भिद्य शरं घोरममर्षणः । दुःशासनाय संक्रुद्धः प्रेषयामास भारत ।
आपतन्तं महावेगं धृष्टद्युम्नसमीरितं । शरैश्चिच्छेद पुत्रस्ते त्रिभिरेव विशाम्पते ।
अथापरैः सप्तदशभिः कनकभूषणैः । धृष्टद्युम्नं समासाद्य वक्षोरुरसि चार्पयत् ।
ततः स पार्षतः क्रुद्धो धनुश्चिच्छेद मारिष । क्षुरप्रेण सुतीक्ष्णेन तत उच्चुक्रुशुर्जनाः ।
अथान्यद्धनुरादाय पुत्रस्ते प्रहसन्निव । धृष्टद्युम्नं शरशतैः समन्तात् पर्य्यवारयत् ।
तव पुत्रस्य ते दृष्ट्वा विक्रमं सुमहात्मनः । व्यस्मयन्त रणे योधाः सिद्धाश्चापरमस्तथा ।
धृष्टद्युम्नं न पश्यामः घटमानं महाबलं । दुःशासनेन संक्रुद्धं सिंहेनेव महागजं ।
ततः सप्तशतास्तस्य पाञ्चालाः पाण्डुपूर्व्वज । सेनापतिं परीप्सन्तो रुरुधुस्तनयं तव ।
ततः प्रवव्रते युद्धं तावकानां परैः सह । घोरं प्राणभृतां काले भीमरूपं परन्तप ।
नकुलं वृषसेनस्तु भित्त्वा पञ्चभिरायसैः । पितुः समीपे तिष्ठन्तं त्रिभिरन्यैरविध्यत ।
नकुलस्तु ततः क्रुद्धो वृषसेनं हसन्निव । नाराचेन सुतीक्ष्णेन विव्याध हृदये भृशं ।
सोऽतिविद्धो बलवता शत्रुणा शत्रुकर्षणः । शत्रुं विव्याध विंशत्या स च तं पञ्चभिः शरैः ।
ततः शरसहस्रेण तावुभौ पुरुषर्षभौ । अन्योन्यमाच्छादयतामयोऽभज्यत वाहिनी ।
स दृष्ट्वा प्रद्रुतं सैन्यं धार्त्तराष्ट्रस्य सृञ्जयः । निवारयामास बलादनृशंस्यं विशाम्पते ।
निवृत्ते तु ततः कर्णे नकुलः कौरवान् ययौ । कर्णपुत्रस्तु समरे हित्वा नकुलमेव तु ।
जुगोप चक्रे रक्षितो राधेयस्यैव मारिष । उलूकस्तु रणे क्रुद्धः सहदेवेन वारितः ।
तस्याश्वांश्चतुरो हत्वा सहदेवः प्रतापवान् । सारथिं प्रेषयामास यमस्य सदनं प्रति ।
उलूकस्तु ततो यानादवप्लुत्य विशाम्पते । त्रिगर्त्तानां बलं तूर्णं जगाम पितृनन्दनः ।
सात्यकिः शकुनिं विद्ध्वा विंशत्या निशितैः शरैः । ध्वजं चिच्छेद भल्लेन सौबलस्य हसन्निव ।
सौबलस्तस्य समरे क्रुद्धो राजा प्रतापवान् । विदार्य्य कवचं भूयो ध्वजश्चिच्छेद कार्ष्मुकं ।
अथैनं निशितैर्बाणैः सात्यकिः प्रत्यविध्यत । सारथिञ्च महाराज त्रिभिरेव समार्पयत् ।
अथास्य वाहांस्त्वरितः शरैस्तिग्मैर्यमक्षयं । ततोऽवप्लुत्य महसा शकुनिर्भरतर्षभ ।
आरुरोह रथं तूर्णमुलूकस्य महात्मनः । अपोवाहाथ शीघ्रं स शैनेयाद्युद्धशालिनः ।
सात्यकिस्तु रणे राजंस्तावकानाममीकिनीं । अभिदुद्राव वेगेन ततोऽनीकमभज्यत ।
शैनेयशरसंतप्तं तव सैन्यं विशाम्पते । भेजे रण दिशस्तूर्णं न्यपतच्च गतासुवत् ।
भीमसेनं तव सुतो वारयामास संयुगे । तस्तु भीमो मुहूर्त्तेन अश्वसूतरथध्वजं ।
चक्रे लोकेश्वरं तत्र तेनातुष्यन्त वै प्रजाः । ततोऽपायान्नृपस्तत्र भीमसेनस्य गोचरात् ।
कुरुसैन्यं ततः सर्व्वं भीमसेनमुपाद्रवत् । तत्र नादो महानासीत् भीमसेनं जिघांसतां ।
युधामन्युः कृपं विद्ध्वा धनुरस्याशु चिच्छेद । अथान्यद्धनुरादाय कृपः शस्त्रभृतांवरः ।
युधामन्योर्ध्वजं सूतं कवचञ्चापातयत् क्षितौ । ततोऽपायाद्रथेनैव युधामन्युर्महारथः ।

उत्तमौजास्तु हार्दिक्यं भीमं भीमपराक्रमं। छादयामास सहसा मेघो वृक्षेव पर्वतं।
तद्युद्धमासीत् सुमहद् घोररूपं परन्तप। यादृशं न मया युद्धं दृष्टपूर्व्वं विशाम्पते।
क्षतवर्म्मा ततो राजन्नुत्तमौजसमाहवे। हृदि विव्याध सहसा रथोपस्थ उपाविशत्। १।२५
सारथिस्तमपोवाह रथेन रथिनाम्बरं। कृतवैरं तत: सर्व्वं भीमसेनमुपाद्रवत्।
दु:शासन: सौबलस्तु गजानीकेन पाण्डवं। महता परिवार्य्यैव क्षुद्रकैरभ्यताडयत्।
ततो भीम: शरशतैर्दुर्य्योधनममर्षणं। विमुखीकृत्य तरसा गजानीकमुपाद्रवत्।
तमापतन्तं सहसा गजानीकं वृकोदर:। दृष्ट्वैव सुभृशं क्रुद्धो दिव्यमस्त्रमुदैरयत्।
शरैर्गजानभ्यहनदक्षेणेन्द्र इवासुरान्। ततोऽन्तरीक्षं वाणौघै: शलभैरिव पावकं। १।३०
छादयामास समरे गजानिघ्नन् वृकोदर:। तत: कुञ्जरयूथानि क्षेमाणि सहस्रश:।
व्यधमत्तरसा भीमो मेघसङ्घानिवानिल:। सुवर्णजालपिहिता मणिजालैश्च कुञ्जरा:।
रेजुरभ्यधिकं संख्ये विद्युत्वन्त इवाम्बुदा:। ते वध्यमाना भीमेन गजा राजन् विदुद्रुवु:।
केचिद्विभिन्नहृदया: कुञ्जरा न्यपतन् भुवि। पतितैर्निपतद्भिश्च गजैर्धर्म्मविभूषितै:।
अशोभत मही तत्र विशीर्णैरिव पर्व्वतै:। दीप्तामैरम्बरस्थैश्च पतितैर्गजयोधिभि:। १।३५
रराज भूमि: पतितै: क्षीणपुण्यैरिव ग्रहै:। ततो भिन्नकटा नागा भिन्नकुम्भकरास्तथा।
दुद्रुवु: शतश: संख्ये भीमसेनशरार्दिता:। केचिद्वमन्तो रुधिरं भयार्त्ता: पर्व्वतोपमा:।
व्यद्रवञ्छरविद्धाङ्गा धातुचित्रा इवाचला:। महाभुजगसङ्काशौ चन्दनागुरुरूषितौ।
अपश्यं भीमसेनस्य धनुर्व्विपतौ भुजौ। तस्य ज्यातलनिर्घोषं श्रुत्वाऽशनिसमस्वनं।
विमुञ्चन्तं शरव्रातं गजा: प्रादुद्रुवुर्भृशं। भीमसेनस्य तत् कर्म्म राजन्नेकस्य धीमत:। १।४०
निघ्नत: सर्व्वभूतानि रुद्रस्येव च निर्ब्बभौ।
इति श्रीमहाभारते कर्णपर्व्वणि सङ्कुलयुद्धे एकषष्टोऽध्याय: ॥ ६१ ॥
॥ सञ्जय उवाच ॥ तत: श्वेताश्वसंयुक्ते नारायणसमाहिते। तिष्ठन् रथवरे श्रीमानर्জुन: समपद्यत।
तद्बलं नृपतिश्रेष्ठ तावकं विजयो रणे। व्यक्षोभयद्दुर्ज्जयश्च महोदधिमिवानिल:।
दुर्य्योधनस्तव सुत: प्रमत्ते श्वेतवाहने। अभ्येत्य सहसा क्रुद्ध: सैन्यार्द्धेनाभिसंवृत:।
पर्य्यवारयदायान्तं युधिष्ठिरममर्षणं। क्षुरप्राणां चिमग्नत्या ततोऽविध्यत पाण्डवं। १।४५
अक्रुध्यत भृशं तत्र कुन्तीपुत्रो युधिष्ठिर:। स भल्लास्त्रिंशतस्तूर्णं तव पुत्रे न्यवेशयत।
ततोऽधावन्त कौरव्या जिघृक्षन्तो युधिष्ठिरं। दृष्टभावान् परान् ज्ञात्वा समवेता महारथा:।
आजग्मुस्तं नरव्याघ्रा: कुन्तीपुत्रं युधिष्ठिरं। नकुल: सहदेवश्च धृष्टद्युम्नश्च पार्षत:।
अन्ये च क्षिप्रा परिवृतास्तेऽभ्यधावन् युधिष्ठिरं। भीमसेनश्च समरे मृद्नंस्तव महारथान्।
अभ्यधावदभिप्रेक्षू राजानं शत्रुभिर्हृतं। तांस्तु सर्व्वान् महेष्वासान् कर्णो वैकर्त्तनो नृप:। १।५०
शरवर्षेण महता प्रत्यवारयदागतान्। शरीघान् विसृजन्तस्ते प्रेरयन्तश्च तोमरान्।

न शेकुर्यत्नवन्तोऽपि राधेयं प्रतिवीक्षितुं । तांश्च सर्व्वान् महेष्वासान् सर्व्वशस्त्रास्त्रपारगान् ।
महता शरवर्षेण राधेयः प्रत्यवारयत् । दुर्य्योधनश्च विंशत्या शीघ्रमस्त्रमुदीरयन् ।
अविध्यत्सूर्णमभ्येत्य सहदेवः प्रतापवान् । स विद्धः सहदेवेन रराजाचलसन्निभः ।
प्रभिन्न इव मातङ्गो रुधिरेण परिप्लुतः । दृष्ट्वा तव सुतं तत्र गाढविद्धं सुतेजसैः । १२५५
अभ्यधावद्दृढं क्रुद्धो राधेयो रथिनाम्बरः । दुर्य्योधनं तदा दृष्ट्वा शीघ्रमस्त्रमुदीर्य्य सः ।
तेन यौधिष्ठिरं सैन्यमवधीत् पार्थनं तथा । ततो यौधिष्ठिरं सैन्यं वध्यमानं महात्मना ।
सहसा प्राद्रवद्राजन् सुतपुत्रशरार्दितं । विविधा विप्रियास्तत्र सम्पतन्तः परस्परं ।
फलैः पुङ्खान् समाजघ्नुः सूतपुत्रधनुश्च्युताः । अन्तरीक्षे शरौघाणां पततां च परस्परं ।
सङ्घर्षेण महाराज पावकः समजायत । ततो दश दिशः कर्णः शलभैरिव वाहिभिः । १२५९
अभ्यवर्षत्सरमा राजन् शरैः परशरीरगैः । रक्तचन्दनसन्दिग्धो मणिहेमविभूषितो ।
बाहू व्यत्यनिपत् कर्णः परमास्त्रं विदर्शयन् । ततः सर्व्वा दिशो राजन् साधकैर्व्विप्रमोहयन् ।
अपीडयद्भृशं कर्णो धर्म्मराजं युधिष्ठिरं । ततः क्रुद्धो महाराज धर्म्मपुत्रो युधिष्ठिरः ।
निशितैरिषुभिः कर्णं पञ्चाशद्भिः समार्पयत् । बाणान्धकारमभवत्तद्युद्धं घोरदर्शनं ।
हाहाकारो महानासीत्तावकानां विशाम्पते । वध्यमाने तदा सैन्ये धर्म्मपुत्रेण मारिष । १२६५
मायकैर्व्विविधैर्म्लेच्छैः कङ्कपत्रैः शिलाशितैः । भल्लैरनेकैर्व्विविधैः शस्त्रवृष्टिमुपस्तरैरपि ।
यत्र यत्र स धर्म्मात्मा दृष्टां दृष्टिं व्यसर्जयत । तत्र तत्र व्यशीर्य्यन्त तावका भरतर्षभ ।
कर्णोऽपि भृशमंक्रुद्धो धर्म्मराजं युधिष्ठिरं । नाराचैरर्द्धचन्द्रैश्च वत्सदन्तैश्च संयुगे ।
अमर्षी क्रोधनश्चैव रोषप्रस्फुरिताननः । सायकैरप्रमेयात्मा युधिष्ठिरमभिद्रवत् ।
युधिष्ठिरस्यापि सुतं स्वर्णपुङ्खैः शितैः शरैः । प्रहसन्निव तं कर्णः कङ्कपत्रैः शिलाशितैः । १२७०
उरस्यविध्यद्राजानं त्रिभिर्भल्लैश्च पाण्डवं । स पीडितो भृशं तेन धर्म्मराजो युधिष्ठिरः ।
उपविश्य रथोपस्थे सूतं याहीत्यचोदयत् । प्राक्रोशन्त ततः सर्व्वे धार्त्तराष्ट्राः सराजकाः ।
गृह्णीध्वमिति राजानमभ्यधावन्त सर्व्वशः । ततः शता सप्तदश कैकेयानां प्रहारिणां ।
पाञ्चालैः सहिता राजन् धार्त्तराष्ट्रान् न्यवारयन् । तस्मिन् सुतुमुले युद्धे वर्त्तमाने जनक्षये ।
दुर्य्योधनश्च भीमश्च समेयातां महाबलौ । १२७५
इति श्रीमहाभारते कर्णपर्व्वणि संकुलयुद्धे द्विषष्टोऽध्यायः ॥ ६२ ॥

॥ सञ्जय उवाच ॥ कर्णोऽपि शरजालेन कैकयानां महारथान् । अधमत् परमेष्वासानतः पर्य्यवस्थितान् ।
तेषां प्रयतमानानां राधेयस्य निवारणे । रथान् पञ्चशतान् कर्णः प्राहिणोद्यमसादनं ।
अविषह्यं ततो दृष्ट्वा राधेयं युधि योधिनः । भीमसेनमुपागच्छन् कर्णबाणप्रपीडिताः ।
रथानीकं विदार्य्यैव शरजालैरनेकधा । कर्णं एकरथेनैव युधिष्ठिरमुपाद्रवत् ।
सेनानिवेशमार्च्छन्तं मार्गणैः शतविक्षतं । यमयोर्म्मध्यगं वीरं शत्रैर्यान्तं निषेतनं । १२८०

समासाद्य तु राजानं दुर्योधनहितेप्सया । सुतपुत्रस्त्रिभिर्बाणैर्विव्याध परमेषुभिः ।
तथैव राजा राधेयं प्रत्यविध्यत् स्तनान्तरे । शरैस्त्रिभिश्च सप्तारं चतुर्भिश्चतुरो हयान् ।
चक्ररक्षौ तु पार्थस्य माद्रीपुत्रौ परन्तपौ । तावप्यधावतां कर्णं राजानं मा वधीरिति ।
तौ पृथक् शरवर्षाभ्यां राधेयमभ्यवर्षतां । नकुलः सहदेवश्च परमं यत्नमास्थितौ ।
तथैव तौ प्रत्यविध्यत् सूतपुत्रः प्रतापवान् । भल्लाभ्यां क्षितधाराभ्यां महात्मानावरिन्दमौ । ३१८५
दन्तवर्णौस्तु राधेयो निजघान मनोजवान् । युधिष्ठिरस्य सङ्क्रामे कालवालान् हयोत्तमान् ।
ततोऽपरेण भल्लेन शिरस्त्राणमपातयत् । कौन्तेयस्य महेष्वासः प्रहसन्निव सूतजः ।
तथैव नकुलस्यापि हयान् हत्वा प्रतापवान् । ईषां धनुश्च चिच्छेद माद्रीपुत्रस्य धीमतः ।
तौ हताश्वौ हतरथौ पाण्डवौ भृशविक्षतौ । भ्रातरावारुरुहतुः सहदेवरथं तदा ।
तौ दृष्ट्वा मातुलसुतौ विरथौ परवीरहा । अभ्यभाषत राधेयं मद्रराजोऽनुकम्पया । ३१९०
योद्धव्यमद्य पार्थेन फाल्गुनेन त्वया सह । किमर्थं धर्मराजेन युध्यसे भृशरोषितः ।
क्षीणशस्त्रास्त्रकवचः क्षीणबाणो विवाणधिः । आत्मसारथिवाहश्च क्लेशाऽस्त्वैररिभिस्तथा ।
पार्थमासाद्य राधेय उपहास्यो भविष्यसि । एवमुक्तोऽपि कर्णस्तु मद्रराजेन संयुगे ।
तथैव कर्णः संरब्धो युधिष्ठिरमताडयत् । शरैस्तीक्ष्णैः परावित्ध्यत् माद्रीपुत्रौ च पाण्डवौ ।
प्रहस्य समरे कर्णस्त्वकार विमुखं शरैः । ततः शल्यः प्रहस्येदं कर्णं पुनरुवाच ह । ३१९५
रथस्थमतिसंरब्धं युधिष्ठिरवधे धृतं । यदर्थं धार्त्तराष्ट्रेण सूतपुत्रो मानितो भवान् ।
तं पार्थं जहि राधेय किन्ते हत्वा युधिष्ठिरं । शङ्खयोर्धातराष्ट्राणां शब्दः सुमहानेष श्रूयते ।
श्रूयते चापधोषोऽयं प्रावृषीवाम्बुदस्य ह । अमी निम्नस्थोदारानर्जुनः शरवृष्टिभिः ।
सर्वां यमति नः सेनां कर्ण पश्येनमाहवे । पृष्ठरक्षौ तु पूरुरस्य युधामन्यूत्तमौजसौ ।
उत्तरश्चास्य वै पूरुरसक्तं रक्षति सात्यकिः । धृष्टद्युम्नस्तथा चास्य चक्रं रक्षति दक्षिणं । ३२००
भीमसेनस्य वै राज्ञा धार्त्तराष्ट्रेण युध्यते । यथा न हन्यात्तं भीमः सर्वोपायो नोऽद्य पश्यतां ।
तथा राधेय क्रियतां राजा मुच्येत नो यथा । पश्येमं भीमसेनेन बलमाहवशोभिनं ।
यदि त्वामद्य मुच्येत विजयः सुमहानभूत् । परिक्लेशमनभ्येत्य संशयं परमं गतं ।
किन्तु माद्रीसुतौ हत्वा राजानञ्च युधिष्ठिरं । इति शल्यवचः श्रुत्वा राधेयः पृथिवीपते ।
दृष्ट्वा दुर्योधनञ्चैव भीमयत्तं महाहवे । राजगृद्धी भृशञ्चैव शल्यवाक्यप्रचोदितः । ३२०५
अज्ञातयत्नमुत्सृज्य माद्रीपुत्रौ च पाण्डवौ । तव पुत्र परित्रातुमभ्यधावत वीर्यवान् ।
मद्रराजप्रणुदितैस्तैरश्वैराकाशगैरिव । गते कर्णे तु कौन्तेयः पाण्डुपुत्रो युधिष्ठिरः ।
अपायाज्जवनैरश्वैः सहदेवस्य मारिष । ताभ्यां स सहितस्तूर्णं क्रोडन्निव नरेश्वरः ।
प्राप्य सेनामिवेशस्य मार्गणैः क्षतविक्षतः । अवतीर्णो रथात्तूर्णमविग्राह्यं नगं गुहं ।
अपनीतशल्यः सुभृशं हृच्छल्याभिनिपीडितः । सोऽन्वीक्षातरो राजा माद्रीपुत्रौ महारथौ । ३२१०

अनीकं भीमसेनस्य पाण्डवाग्र्यस्य गच्छतां । जीमूत इव नर्दन्तं युध्यते स वृकोदरः ।
ततोऽन्ये रथमास्थाय सकुलो रथपुङ्गवः । सहदेवश्च तेजस्वी भ्रातरौ शत्रुकर्षणौ ।
तुरगैर्व्वातरंहोभिर्यात्वा भीमस्य पृष्ठतः । पश्यन्तौ विविधान् योधान् पातितान् युधिविक्रमात् ।
अनीकैः सहितौ तत्र भ्रातरौ समवस्थितौ ।
इति श्रीमहाभारते कर्णपर्व्वणि संकुलयुद्धे त्रिषष्टोऽध्यायः ॥ ६३ ॥

॥ सञ्जय उवाच ॥ द्रौणिस्तु रथवंशेन महता परिवारितः । अपतत् सहसा राजन् यत्र पार्थो व्यवस्थितः । ६४।१
तमापतन्तं सहसा शूरः शौरिसहायवान् । दधार सहसा पार्थो वेलेव मकरालयं ।
ततः क्रुद्धो महाराज द्रौणपुत्रः प्रतापवान् । अर्জ্জুनं वासुदेवञ्च च्छादयामास सायकैः ।
अवच्छन्नौ ततः कृष्णा दृष्ट्वा तत्र महारथौ । विस्मयं परमं गत्वा प्रेक्षन्तः कुरवस्तदा ।
अर्জ্জুनस्तु ततो दिव्यमस्त्रं चक्रे रुषान्वितः । तदस्त्रं वारयामास ब्राह्मणो युधि भारत ।
यद्यद्धि व्यातिपद्युद्धे पाण्डवोऽस्त्रं जिघांसया । तत्तदस्त्रं महेष्वासो द्रौणपुत्रो व्यशातयत् । ६४।२
अस्त्रयुद्धे ततो राजन् वर्त्तमाने महाभये । अपश्याम रणे द्रौणिं व्यात्ताननमिवान्तकं ।
स दिशः प्रदिशश्चैव च्छादयित्वा शरोत्तमैः । वासुदेवं त्रिभिर्व्बाणैरविध्यद्दक्षिणे भुजे ।
ततोऽर्জ্জुनो रुषान् कृत्वा सर्व्वास्त्रस्य महात्मनः । चकार समरे भूमिं शोणितौघतरङ्गिणीं ।
सर्व्वलोकवहां रौद्रां परलोकवहां नदीं । मरथात्रयिनः सर्व्वान् पार्थचापच्युतैः शरैः ।
द्रौणिरप्रहतान् मत्वा ददृशुः स च तां तदा । प्रावर्त्तयन्महाघोरां नदीं परवहां तथा । ६४।३
तयोस्तु व्याकुले युद्धे द्रोणः पार्थस्य दारुणे । अमर्ष्यादं योधयन्तः पर्य्यधावन्त पृष्ठतः ।
रथैर्नानाप्रहरणैश्च हतारोहैश्च वाजिभिः । द्विरदैश्च हतारोहैर्भग्नाक्षैर्हतदिपैः ।
पार्थेन समरे राजन् कृतो घोरो जनक्षयः । निहता रथिनः पेतुः पार्थचापच्युतैः शरैः ।
दृष्ट्वा च पर्य्यधावन्त मुक्तयोक्त्रास्ततस्ततः । तद्दृष्ट्वा कर्म्म पार्थस्य द्रौणिराहवशोभिनः ।
अर्জ্জुनं जयतां श्रेष्ठं त्वरितोऽभ्येत्य वीर्य्यवान् । विधुन्वानो महच्चापं कार्त्तस्वरविभूषितं । ६४।४
अवाकिरत्ततो द्रौणिः समन्तान्निशितैः शरैः । भूयोऽर्জ্জुनं महाराज द्रौणिराचार्यपुत्रिणा ।
वक्षोदेशे भृशं पार्थं ताडयामास निर्दयं । सोऽतिविद्धो रणे तेन द्रोणपुत्रेण भारत ।
गाण्डीवधन्वा प्रसभं शरवर्षैरदारधीः । मच्छाद्य समरे द्रौणिं चिच्छेद चास्य कार्म्मुकं ।
स च्छिन्नधन्वा परिघं वज्रस्पर्शसमं युधि । आदाय चिक्षेप तदा द्रोणपुत्रः किरीटिनं ।
तमापतन्तं परिघं जाम्बूनदपरिष्कृतं । चिच्छेद सहसा राजन् प्रहसन्निव पाण्डवः । ६४।५
स पपात तदा भूमौ निकृत्तः पार्थसायकैः । विकीर्णः पर्व्वतो राजन् यथा वज्रेण ताडितः ।
ततः क्रुद्धो महाराज द्रोणपुत्रो महारथः । रौद्रेण चास्त्रवेगेन बीभत्सुं समवाकिरत् ।
तस्येन्द्रजालावततं समीक्ष्य पार्थो राजन् गाण्डीवमादद्दे सः । ऐन्द्रं जालं प्रत्यहनन्नरास्त्रो वरास्त्रमादाय महेन्द्रसृष्टं ।
विदार्य्य तज्जालमहेन्द्रयुक्तं पार्थस्ततो द्रौणिरथं शरेण । प्रच्छादयामास ततोऽभ्युपेत्य द्रौणिस्तदा पार्थशराभिभूतः ।

विगाह्य तां पाण्डववाहिनीं शरैः परं नाम ततः प्रकाश्य । शतेन कर्णं महता ऽभ्यविध्यत्त्रिभिः शतैर्जुनं चुक्रुधाणं । ६२५०
ततोऽर्जुनः मायकानां शतेन सुतं मर्म्मसु निर्ब्बिभेद । अश्वांश्च सूतञ्च तथा धनुर्ज्यामवाकिरत् पश्यतां तावकानां ।
स विद्ध्वा मर्म्मसु द्वौणिं पाण्डवः परवीरहा । सारथिञ्चास्य भल्लेन रथनीडादपातयत् ।
स संगृह्य स्वयं वाहान् कर्णो प्राच्छादयच्छरैः । तत्राद्भुतमपश्याम द्रौणेरायुः पराक्रमं ।
प्रायच्छत्तुरगान् यच्च फाल्गुनस्याप्ययोधयत् । तदस्य समरे राजन् सर्व्वे योधाः प्रपूजयन् ।
ततः प्रहस्य बीभत्सुर्द्रौणपुत्रस्य संयुगे । क्षिप्रं रथोपयाश्चानां क्षुरैश्चिच्छेद जयः । ६२५५
प्राद्रवंस्तुरगास्ते तु शरवेगप्रपीडिताः । ततोऽभवन्निनदो घोरस्तव सैन्यस्य भारत ।
पाण्डवास्तु जयं लब्ध्वा तव सैन्यं समाद्रवन् । समन्तान्निशितान् बाणान् विमुञ्चन्तो जयैषिणः ।
पाण्डवैस्तु महाराज धार्त्तराष्ट्रो महाचमूः । पुनः पुनरयो वीरैः संयुगे जितकाशिभिः ।
पश्यतां ते महाराज पुत्राणाञ्चित्रयोधिनां । शकुनेः सौबलेयस्य कर्णस्य च विशाम्पते ।
वार्य्यमाणा महामेना पुत्रैस्तव जनेश्वर । न चातिष्ठत संग्रामे पीड्यमाना समन्ततः । ६२६०
अभवद्व्याकुलं भीतं पुत्राणां ते महद्बलं । तिष्ठ तिष्ठेति च ततः सूतपुत्रस्य जल्पतः ।
नावतिष्ठति सा सेना वध्यमाना महात्मभिः । अथोत्कृष्टं महाराज पाण्डवैर्ज्जितकाशिभिः ।
धार्त्तराष्ट्रबलं दृष्ट्वा विद्रुतं वै समन्ततः । ततो दुर्य्योधनः कर्णमब्रवीत् प्रणयादिव ।
पश्य कर्ण महामेना पाञ्चालैरर्दितां भृशं । त्वयि तिष्ठति मन्नाथात् पलायनपरायणा ।
एतज्ज्ञात्वा महाबाहो कालप्राप्तमरिन्दम । महस्राणि च योधानां त्वामेव पुरुषोत्तम । ६२६५
क्रोशन्ति समरे वीर द्राव्यमाणानि पाण्डवैः । एतत् श्रुत्वा तु राधेयो दुर्य्योधनवचो महत् ।
मद्रराजमिदं वाक्यमब्रवीत् प्रहसन्निव । पश्य मे भुजयोर्वीर्य्यमस्त्राणाञ्च जनेश्वर ।
अद्य हन्मि रणे सर्व्वान् पाञ्चालान् पाण्डुभिः सह । वाहयाश्वान्नरव्याघ्र भद्रेणैव न संशयः ।
एवमुक्तो महाराज सूतपुत्रः प्रतापवान् । प्रगृह्य विजयं वीरो धनुः श्रेष्ठं पुरातनं ।
मज्यं कृत्वा महाराज संगृह्य च पुनः पुनः । सन्निवार्य्य च योधान् स मत्तेन गजेन च । ६२७०
प्रायोजयदमेयात्मा भार्गवास्त्रं महाबलः । ततो राजन् महस्राणि प्रयुतान्यर्ब्बुदानि च ।
कोटिशश्च शरास्तीक्ष्णा निरगच्छन्महामृधे । ज्वलितैस्तैः शरैर्घोरैः कङ्कवर्हिणवाजितैः ।
संछन्ना पाण्डवी सेना न प्राज्ञायत किञ्चन । हाहाकारो महानासीत्पाञ्चालानां विशाम्पते ।
पीडितानां बलवता भार्गवास्त्रेण संयुगे । निपतद्भिर्गजैराजन्नश्वैश्चापि सहस्रशः ।
रथैश्चापि नरव्याघ्र नरैश्चापि समन्ततः । प्राकीर्य्यत मही राजन्निहतैस्तैः समन्ततः । ६२८०
व्याकुलं सर्व्वमभवत पाण्डवानां महद्बलं । कर्णस्त्वेको युधां श्रेष्ठो विधूम इव पावकः ।
दहन् शत्रूंस्तरव्याघ्र मुहुर्मुहुः स परन्तप । ते बध्यमानाः कर्णेन पाञ्चालास्तैदिभिः सह ।
तत्र तत्र व्यमुञ्चन्त वनदाहे यथा द्विपाः । वृकयूथ्य नरव्याघ्र यथा व्याघ्रा नरोत्तमाः ।
तेषान्तु क्रोशतामासीद्वित्रासानां रणमूर्द्धनि । धावताञ्च ततो राजंस्त्वत्सैनानाञ्च समन्ततः ।

आर्त्तनादो महांस्तत्र भूतानामिव मंक्षये । वध्यमानांस्तु तान् दृष्ट्वा सूतपुत्रेण मारिष। २२७
विचेमुः सर्व्वभूतानि तिर्य्यग्योनिगतान्यपि । ते वध्यमानाः समरे सूतपुत्रेण सृञ्जयाः ।
अर्ज्जुनं वासुदेवञ्च क्रोशन्ति च मुहुर्मुहुः । प्रेतराजपुरे यद्वत्प्रेतराजं विचेतसः ।
श्रुत्वा तु निनदं तेषां वध्यतां कर्णमायकैः । अब्रवीद्वासुदेवं कुन्तीपुत्रो धनञ्जयः ।
भार्गवास्त्रं महाघोरं दृष्ट्वा तत्र समीरितं । पश्य कृष्ण महाबाहो भार्गवास्त्रस्य विक्रमं ।
नैतदस्त्रं हि समरे शक्यं हन्तुं कथञ्चन । सूतपुत्रञ्च संरब्धं पश्य कृष्ण महारणे । २२८
अन्तकप्रतिमं वीर्य्ये कुर्व्वाणं कर्म्म दारुणं । अभीत्रणञ्चादयत्रस्थान् प्रेक्षते मां मुहुर्मुहुः ।
न च शक्ष्यामि समरे कर्णस्य प्रपलायितुं । जीवन् प्राप्नोति पुरुषः संख्ये जयपराजयौ ।
सूतस्य तु हतोक्षेण भङ्ग एव कृतो जयः । एवमुक्तस्तु पार्थेन कृष्णो मतिमतां वरः ।
धनञ्जयमुवाचेदं प्राप्तकालमरिन्दम । कर्णेन हि दृढं राजा कुन्तीपुत्रः परिक्षतः ।
तं दृष्ट्वाद्य च पुनः कर्णं पार्थ वधिष्यसि । एवमुक्ता पुनः प्रायात् द्रष्टुमिच्छन् युधिष्ठिरं । २२९
अनेन याक्षयिष्येश्च युद्धे कर्णं विशाम्पते । ततो धनञ्जयो द्रष्टुं राजानं बाणपीडितं ।
रथेन प्रययौ क्षिप्रं संग्रामात् केशवाज्ञया । गच्छन्नेव तु कौन्तेयो धर्म्मराजादृतस्तया ।
सैन्यमालोकयामास नापश्यत्तत्र चायजं । युद्धं कृत्वा तु कौन्तेयो द्रोणपुत्रेण भारत ।
दुःसहं वज्रिणा संख्ये पराजित्य गुरोः सुतं ।
इति श्रीमहाभारते कर्णपर्व्वणि संकुलयुद्धे चतुःषष्टोऽध्यायः ॥ ६४ ॥

॥ सञ्जय उवाच ॥ द्रौणिं परित्यज्य ततोऽग्रधन्वा कृत्वा महदुष्करं पूरुकर्म्म । आलोकयामास ततः स्वसैन्यं धनञ्जयः शत्रु
भिरप्रधृष्यः । २३०
अयुध्यमानान् पृतनामुखस्थान् पूरून् पूरौ हर्षयन् सव्यसाची । पूर्व्वप्रहारैर्व्यथितान् प्रणंसन् स्थितान्महात्मा सरथान्नरेन्द्रान् ।
अपश्यमानस्तु किरीटमाली युधिष्ठिरं भ्रातरमाजमीढं । उवाच भीमं तरसाऽभ्युपेत्य राज्ञः प्रवृत्तिं त्विह कुत्र राजा ।
॥ भीमसेन उवाच ॥ अपयात इतो राजा धर्म्मपुत्रो युधिष्ठिरः । कर्णबाणाभिघातार्त्तो यदि जीवेत् कथञ्चन ।
॥ अर्ज्जुन उवाच ॥ तस्माद्भवान् क्षीप्रमितः प्रयातु राज्ञः प्रवृत्तौ कुरुसत्तमस्य । नूनं स विद्धोऽतिभृशं पृषत्कैः कर्णेन राजा
शिबिरं गतोऽभूत् ।
यः सम्प्रहारैर्निशितैः पृषत्कैर्द्रौणेर्विद्धोऽतिभृशं तरस्वी । तस्यो स तत्रापि जयप्रतीप्सो द्रोणोऽपि यावन्न हतः किलासीत् । २३१
स संशयं गमितः पाण्डवाग्र्यः संख्येऽद्य कर्णेन महानुभावः । ज्ञातुं प्रयाह्याशु तमद्य भीम स्यात्स्यान्मयं शत्रुगणान्निरुध्य ।
॥ भीमसेन उवाच ॥ त्वमेव जानीहि महानुभाव राज्ञः प्रवृत्तिं भरतर्षभस्य । अहं हि यद्यर्ज्जुन यास्यमित्वा वदन्ति मां भीत
इति प्रवीराः ।
ततोऽब्रवीदर्ज्जुनो भीमसेनं संग्रामकाः प्रत्यनीकस्थिता मे । एतानहत्वाद्य मया न शक्यमितोऽपयातुं रिपुमध्यगोष्ठात् ।
अब्रवीदर्जुनं भीमसेनः स वीर्य्यमाद्य कुरुप्रवीर । संग्रामकान् प्रतियोत्स्यामि संख्ये सर्व्वानहं याहि धनञ्जय त्वं ।
तद्भीमसेनस्य वचो निशम्य सुदुष्करं भ्रातुरमित्रमर्षे । संग्रामकानीकमसह्यमेकः सुदुष्करं धारयामीति पार्थः । २३२

उवाच नारायणमप्रमेयं कपिध्वजः सत्यपराक्रमस्य । श्रुत्वा वचो भ्रातुरदीनसत्त्वस्तदाहवे सत्यवचो महात्मा ।
द्रष्टुं कुरुश्रेष्ठमभिप्रयास्यन् प्रोवाच कृष्णिप्रवरं तदानीं ।
॥ अर्जुन उवाच ॥ चोदयाश्वान् हृषीकेश विहायैतद्बलार्णवं । अजातशत्रुं राजानं द्रष्टुमिच्छामि केशव ।
॥ सञ्जय उवाच ॥ ततो हयान् सर्व्वदाशार्हमुख्यः प्रचोदयन् भीममुवाच चेदं । नैतच्चित्रं तव कर्म्माद्य भीम यास्यामहं जहि पार्थारिसङ्घान् ।
ततो ययौ हृषीकेशो यत्र राजा युधिष्ठिरः । शीघ्राच्छीघ्रतरं राजन् वाजिभिर्गरुडोपमैः । ६६-१
प्रत्यनीके व्यवस्थाप्य भीमसेनमरिन्दमं । संदिश्य चैनं राजेन्द्र युद्धं प्रति वृकोदरं ।
ततस्तु गत्वा पुरुषप्रवीरौ राजानमासाद्य शयानमेकं । रथाद्उभौ प्रत्यवरुह्य तस्माद्ववन्दतुर्धर्म्मराजस्य पादौ ।
तं दृष्ट्वा पुरुषव्याघ्रं चेमिणं पुरुषर्षभं । मुदाऽभ्युपगतौ कृष्णावश्विनाविव वासवं ।
तावभ्यनन्दद्राजाऽपि विवस्वानश्विनाविव । हते महासुरे जम्भे शक्रविष्णू यथा गुरुः ।
मन्यमानो हतं कर्णं धर्म्मराजो युधिष्ठिरः । हर्षगद्गदया वाचा प्रीतः प्राह परन्तपः । ६६-५
॥ सञ्जय उवाच ॥ अथोपयातौ पृथुलोहिताक्षौ शरार्चिताङ्गौ रुधिरप्रदिग्धौ । समीक्ष्य मेनायनरप्रवीरौ युधिष्ठिरो वाक्यमिदं बभाषे ।
महास्त्रज्ञौ हि तौ दृष्ट्वा सहितौ केशवार्জ্জুनौ । हतमाधिरथिं मेने संख्ये गाण्डीवधन्वना ।
तावभ्यनन्दत् कौन्तेयः साम्ना परमवल्गुना । स्मितपूर्व्वमभित्रघ्नं पूजयन् भरतर्षभ ।
इति श्रीमहाभारते कर्णपर्व्वणि सङ्कुलयुद्धे पञ्चषष्टोऽध्यायः ॥ ६५ ॥
॥ युधिष्ठिर उवाच ॥ स्वागतं देवकीमातः स्वागतन्ते धनञ्जय । प्रियं मे दर्शनं गाढं युवयोरच्युतार्জ্জुनौ ।
अक्षताभ्यामरिष्टाभ्यां हतः कर्णो महारथः । आशीविषसमं युद्धे सर्व्वशस्त्रविशारदं । ६६-१०
अयुगं धार्त्तराष्ट्राणां सर्व्वेषां शर्म्म वर्म्म च । रक्षितं वृषसेनेन सुषेणेन च धन्विना ।
अनुज्ञातं महावीर्यं रामेणास्त्रे सुदुर्জ্जयं । अग्र्यं सर्व्वस्य लोकस्य रथिनं लोकविश्रुतं ।
त्रातारं धार्त्तराष्ट्राणां गन्तारं वाहिनीमुखे । हन्तारं परसैन्यानामभित्रगणमर्द्दनं ।
दुर्य्योधनहिते युक्तमस्मद्दुःखाय चोद्यतं । अप्रधृष्यं महायुद्धे देवैरपि सवासवैः ।
अनलानिलयोस्तुल्यं तेजसा च बलेन च । पातालमिव गम्भीरं सुहृदां नन्दिवर्द्धनं । ६६-१५
अन्तकं मम मित्राणां हत्वा कर्णं महाहवे । दिष्ट्या युवामनुप्राप्तौ जित्वाऽसुरमिवामरौ ।
घोरं युद्धमदीनेन मया ह्यस्याच्युतार्জ্জुनौ । कृतं तेनान्तकेनेव प्रजाः सर्व्वजिघांसता ।
तेन केतुश्च मे छिन्नो हतौ च पार्ष्णिसारथी । हतवाहस्ततश्चास्मि युयुधानस्य पश्यतः ।
धृष्टद्युम्नस्य यमयोर्विराटस्य च शिखण्डिनः । पश्यतां द्रौपदेयानां पाञ्चालानाञ्च सर्व्वशः ।
एतान् जित्वा महावीर्यः कर्णः शत्रुगणान् बहून् । जितवान्मां महाबाहो यतमानो महारणे । ६६-२०
अभिसृत्य च मां युद्धे परुषाण्युक्तवान् बहून् । तत्र तत्र युधा श्रेष्ठ परिभूय न संशयः ।
भीमसेनप्रभावात्तु यज्जीवामि धनञ्जय । बहुनाऽत्र किमुक्तेन न हि तत् सोढुमुत्सहे ।

त्रयोदशाहं वर्षाणि यस्माद्धीनो धनञ्जय । न स्म निद्रां लभे रात्रौ न चाहनि सुखं क्वचित् ।
तस्य द्वेषेण मयुक्तः परिदह्ये धनञ्जय । आत्मनो मरणं यातो बाधीनस इव द्विजः ।
तस्यायमगमत् कालश्चिन्तयानस्य मे चिरं । कथं कर्णो मया शक्यो युद्धे क्षपयितुं भवेत् । १२५५
जायत्स्वप्नेऽपि कौन्तेय कर्णमेव सदा ह्यहं । पश्यामि तव तत्रैव कर्णभूतमिदं जगत् ।
यत्र यत्र हि गच्छामि कर्णाद्धीनो धनञ्जय । तत्र तत्र हि पश्यामि कर्णमेवायतः स्थितं ।
योऽहन्नेकेन वीरेण समरेष्वपलायिना । सहयः सरथः पार्थ जित्वा जीवन् विमर्क्षितः ।
कोनु मे जीवितेनार्थो राज्येनार्थो भवेत् पुनः । मामेवं विक्षतस्याद्य कर्णेनाहवशोभिना ।
न प्राप्तपूर्वं यद्वीभात्स कृपाद्द्रोणाच्च संयुगे । तत्प्राप्तमद्य मे युद्धे सूतपुत्रान्महारथात् । १२६०
मत्तो पृच्छामि कौन्तेय यथाद्य कुशलं तया । तन्ममाचक्ष्व कार्त्स्न्येन यथा कर्णो हतस्त्वया ।
शक्रतुल्यबलो युद्धे यमतुल्यः पराक्रमे । रामतुल्यस्त्वयाऽस्त्रेषु स कथं वै निसूदितः ।
महारथः समाख्यातः सर्वयुद्धविशारदः । धनुर्धराणां प्रवरः सर्वेषामेकपूरुषः ।
पूजितो धृतराष्ट्रेण सपुत्रेण विशाम्पते । त्वदर्थमेव राधेयः स कथं निहतस्त्वया ।
धार्त्तराष्ट्रा हि योधेषु सर्वेष्वेव सदार्जुनः । तव मृत्युरणे कर्णं मन्यते पुरुषर्षभ । १२६५
स त्वया पुरुषव्याघ्र कथं युद्धे निसूदितः । तन्ममाचक्ष्व कौन्तेय यथा कर्णो हतस्त्वया ।
युध्यमानस्य च शिरः पश्यतो मुहृदो हृतं । त्वया पुरुषशार्दूल निर्हृतेव यथा शिरः ।

यः पर्य्युपासीन् प्रदिशो दिशश्च त्वां सूतपुत्रः समरे परीप्सन् । दिक्षु कर्णः समरे क्षत्रियर्षभ क्व सोऽद्यानी कङ्कपत्रैः सुतीक्ष्णैः ।

त्वया रणे निहतः सूतपुत्रः क्व सोऽद्येते भूमितले दुरात्मा । प्रियश्च मे परमो वै कृतोऽयं त्वया रणे सूतपुत्रं निहत्य ।
यः सर्व्वतः पर्य्यपतत्त्वदर्थे सदार्जुनेति गर्व्वितः सूतपुत्रः । स शूरमानी समरे समेत्य क्वचित्त्वया निहतः संयुगेऽद्य । १२७०
रौक्मं वरं रथिनिगवाश्वयुक्तं रथं प्रदित्सुर्थः परेभ्यस्त्वदर्थे । मदा रणे स्पर्द्धते यः स पापः क्वचित्त्वया निहतस्तात युद्धे ।
योऽसौ मदा शूरमदेन मत्तो विकत्थते संसदि कौरवाणां । प्रियोऽत्यर्थं तस्य सुयोधनस्य क्वचित् स पापो निहतस्त्वयाद्य ।
क्वचित् समागम्य धनुः प्रयुक्तैस्तीक्ष्णैर्नतपर्वभिर्नतैः । भिन्नः पापः सुविभिन्नगात्रः क्वचिद्भग्नो धार्त्तराष्ट्रस्य बाहुः ।
योऽसौ मदा श्लाघते राजमध्ये दुर्योधनं हर्षयन् दर्पपूर्णः । अहं हन्ता फाल्गुनस्येति मोहात् क्वचिद्दृष्टस्य न वै तथा तत् ।
नाहं पादौ धारयिष्ये कदाचिद्यावत् स्थितः पार्थ इत्यल्पबुद्धेः । व्रतं तदेतत् सर्व्वदा शक्रसूनो क्वचित्त्वया निहतः सोऽद्य कर्णः । १२७५

योऽसौ कृष्णामब्रवीद्दुष्टबुद्धिः कर्णः सभायां कुरुवीरमध्ये । किं पाण्डवांस्त्वं न जहासि कृष्णे मूढ्यलान् पतितान् हीन सत्त्वान् ।

योऽसौ कर्णः प्रत्यजानात्त्वदर्थे नाहं हत्वा सह कृष्णेन पार्थं । इहोपयातेति स पापबुद्धिः क्वचिच्छेते शरसंभिन्नगात्रः ।
क्वचित् संग्रामो विदितो वै तवायं समागमे सृञ्जयकौरवाणां । यत्रावस्थामीदृशीं प्रापितोऽहं क्वचित्त्वया सोऽद्य हतो दुरात्मा ।

कच्चित्त्वया तस्य सुमन्दबुद्धेर्गाण्डीवमुक्तैस्त्रिभिरेव बाणैः । मस्तं हृतं भानुमदुत्तमाङ्गं कायात्प्रवृत्तं युधि मत्यमाचिन् ।
यत्तन्मया वाणसमर्पितेन ध्यातोऽसि कर्णस्य वधाय वीर । तन्मे त्वया कच्चिदमोघमद्य ध्यानं कृतं कर्णनिपातनेन । ११५०
यद्दर्पपूर्णः स सुयोधनोऽस्मानुदीक्षते कर्णसमाश्रयेण । कच्चित्त्वया सोऽद्य समाश्रयोऽस्य भग्नः पराक्रम्य सुयोधनस्य ।
यो नः पुरा षण्ढतिलानवोचत् सभामध्ये कौरवाणां समक्षं । सुदुर्मतिः कच्चिदुपेत्य संख्ये त्वया हतः सूतपुत्रो ह्यमर्षी ।
यः सूतपुत्रः प्रहसन् दुरात्मा पुराऽब्रवीन्निर्जितां सौबलेन । स्वयं प्रमथ्यानय याज्ञसेनीमपीह कच्चित् स हतस्त्वयाऽद्य ।
यः शस्त्रधृक्श्रेष्ठतमं पृथिव्यां पितामहं व्याक्षिपदल्पचेताः । संख्यायमानोऽर्द्धरथः स कच्चित्त्वया हतोऽद्याधिरथिर्महात्मन् ।
अमर्षजं निर्ऋतिमम्मीरणेरितं हृदि स्थितं ज्वलनमिमं सदा मम । हतो मया सोऽद्य समेत्य कर्ण इति ब्रुवन् प्रशमय मेऽद्य फाल्गुन । ११५५
ब्रवीहि मे दुर्लभमेतदद्य कथं त्वया निहतः सूतपुत्रः । अनुध्यायं त्वां सततं प्रवीर वृत्रे हतेऽग्नौ भगवानिवेन्द्रः ।

इति श्रीमहाभारते कर्णपर्वणि युधिष्ठिरवाक्ये षट्षष्टोऽध्यायः ॥ ६६ ॥

॥ सञ्जय उवाच ॥ तद्धर्मशीलस्य वचो निशम्य राज्ञः कुरूणामतिरथो महात्मा । उवाच दुर्द्धर्षमदीनसत्त्वं युधिष्ठिरं जिष्णुरनन्तवीर्यः ।

॥ अर्जुन उवाच ॥ संशप्तकैर्युध्यमानस्य मेऽद्य सेनायमायो कुरुसैन्येषु राजन् । आशीविषाभान् खगमान् प्रमुञ्चन् द्रौणिः पुरस्तान्महमाऽभ्यतिष्ठत् ।
दृष्ट्वा रथं मेघरवं ममैव समन्ततस्सेनावरणेऽभ्यतिष्ठत् । तेषामहं पञ्चशतानि हत्वा तथा द्रौणिमगमं पार्थिवाग्र्य ।
स मां समासाद्य नरेन्द्र यत्तः समाभ्ययात् सिंहमिवाद्विपेन्द्रः । अकार्षीच्च रथिनामुत्तमर्षी महाराज वध्यतां कौरवाणां ।११६०
ततोऽरणे भारत दुष्करस्य आचार्यपुत्रः प्रवरः कुरूणां । मामर्दयामास शितैः पृषत्कैर्व्यनार्दयच्चैव विषाग्निकल्पैः ।
अष्टागवमष्ट शतानि बाणान् मया प्रयुक्तस्य वहन्ति तस्य । तांस्तेन मुक्तानहमस्य वीर्यान्नाशयं वायुरिवाभ्रजालं ।
ततोऽपरान् बाणसङ्घानने कानाकर्णपूर्णायतविप्रमुक्तान् । समर्थ्य शिक्षास्त्रबलप्रयत्नैस्तथा यथा प्रावृषि कालमेघः ।
नैवाददानं न च सन्दधानं जानीमहे कतरेणास्यतीति । वामेन वा यदि वा दक्षिणेन स द्रौणपुत्रः समरे पर्यवर्तत् ।
तस्याततं मण्डलमेव सर्व्यं प्रदृश्यते कार्ष्मुकं द्रौणसूनोः । सोऽविध्यन्मां पञ्चभिर्द्रौणपुत्रः शितैः शरैः पञ्चभिर्भास्वदेवं । ११६५
अहं हि तं त्रिंशता वज्रकल्पैः समार्दयं त्रिभिरस्यान्तरेण । क्षणात् स्वावित् समरूपो बभूव समार्दितो मद्विसृष्टैः पृषत्कैः ।
स विस्रवद्रुधिरं सर्व्वगात्रैर्ध्वजानीकं सूतसूनोर्व्यदेवेत् । मयाऽभिभूतान् सैनिकानां प्रवर्हान्सौ प्रपश्यन्रुधिरप्रदिग्धान् ।
ततोऽभिभूतं युधि वीक्ष्य सैन्यं विस्रस्तयोधं द्रुतवाजिनागं । पञ्चाशता रथमुख्यैः समेत्य कर्णस्त्वरन् मामुपायात् प्रमाथी ।
तान् सूदयित्वाऽहमपास्य कर्णं द्रष्टुं भवन्तं त्वरयाऽभियातः । सर्व्वे पाञ्चाला हृदिजन्ये स्म कर्णाद्दृष्ट्वा गावः केशरिणं यथैव ।
मृत्योरास्यं व्यात्तमिवाभ्यपद्यन् प्रभद्रकाः कर्णमासाद्य राजन् । रथांस्तु तान् सप्तशतान्निमग्नांस्तदा कर्णः प्राहिणोन्मृत्युमग्र्य ।
न चाप्यभूत् क्लान्तमनाः स राजन् यावन्नाशान् दृष्टवान् सूतपुत्रः । श्रुत्वा तु त्वां तेन दृष्टं समेतमस्यत्यासा पूर्व्वतरं चतश्च ।

मन्ये कालमपयानस्य राजन् क्रूरात्कर्णान्नेऽहमचिन्त्यकर्मन्। मया कर्णस्यास्त्रमिदं पुरस्ताद्युद्धे दृष्टं पाण्डव चित्ररूपं ।
न ह्यन्यो विद्यते सञ्जयानो महास्त्रं योऽद्य सहेत कर्णं। शैनेयो मे मात्वकिसत्तमश्च धृष्टद्युम्नस्यापि तथैव राजन्।
युधामन्युश्चोत्तमौजाश्च शूरौ पृष्ठतो मां रक्षतां राजपुत्रौ। रथप्रवीरेण महानुभाव दिष्ट्येत्थं वर्त्तता दृश्यरूपेण।
मर्मत्याहं सूतपुत्रेण संख्ये वृत्रेण वज्रीव नरेन्द्रमुख्य। योत्स्याम्यहं भारत सूतपुत्रमस्मिन् संग्रामे यदि वै दृश्यतेऽद्य। ११७५
आयान्ति पश्चाद्य युयुत्समानं मां सूतपुत्रञ्च रणे जयाय। महर्षभस्येव मुखं प्रपन्नाः प्रभद्रकाः कर्णमभिद्रवन्त।
बद्धा हता भारत राजपुत्राः स्वर्गाय लोकाय रणे निमग्नाः। कर्णं न चेदद्य निहन्मि राजन् मघवन्तं युधमानं
प्रसह्य।
प्रतिश्रुत्याकुर्वता वै गतिर्न्या कष्टा याता तमहं राजसिंह। आमन्त्रये त्वां ब्रूहि जयं रणे मे पुरा भीमं धार्त्तराष्ट्रा यमन्ते।
भीतिं हनिष्यामि नरेन्द्रसिंह मैन्यन्तथा शत्रुगणांश्च सर्व्वान्।
इति श्रीमहाभारते कर्णपर्व्वणि अर्জ্জুনप्रतिज्ञायां सप्तषष्टोऽध्यायः ॥ ६७ ॥
॥ सञ्जय उवाच ॥ श्रुत्वा कर्णं काल्यमुदारवीर्यं क्रुद्धः पार्थः फाल्गुनस्यामितौजाः। धनञ्जयं वाक्यमुवाच यद युधिष्ठिरः
कर्णशराभिनप्तः। ११८०
विप्रद्रुतातात चमूस्त्वदीया तिरस्कृता चाद्य यथा न माधु। भीतो भीमं त्यज्य चायास्तथा त्वं सञ्जाशकः कर्णमथो
निहन्तुं।
लोभस्त्वया पार्थ कृतः पृथाया गर्भे समाविश्य यथा न साधु। त्यक्त्वा रणे यद्पायाः स भीमं यत्राशकः सूतपुत्रं
निहन्तुं।
यत्तदाक्षं दैतवने त्वयोक्तं कर्णं हत्वाऽस्त्येकरथेन सख्ये। त्यक्त्वा तदै कथमद्यापयातः कर्णाद्भीतो भीममेनं विहाय।
इदं यदि दैतवनेऽप्यवक्ष्यः कर्णो योद्धुं न प्रभवत्येष नृपेति। वयन्ततः प्राप्तकालञ्च सर्व्वं कृत्वान्युपैष्याम तथैव पार्थ।
मयि प्रतिश्रुत्य वधं हि तस्य नवै कृतं तच्च तथैव वीर। आनीय नः शत्रुमधं स कस्मात् समुत्क्षिप्य स्थण्डिले प्रत्य
पिष्ठाः। ११८५
अथाग्निश्च वयमर्জুन त्वयि प्रियमवो वक्ष्य कल्याणमिष्टं। तस्मः सर्व्वं विफलं राजपुत्र फलार्थिनामफल दवातिपुष्पः।
प्रच्छादितं वडिशमिवामिषेण मच्छादितं गरलमिवान्नेन। अनर्थकं मे दर्शितवानसि त्वं राज्यार्थिनो राज्यरूपं
विनाशं।
त्वयोदग्रमा हि समाः सदा वयं त्वामन्वगीविश्य धनञ्जयाग्रया। काले वर्षं देवमिवोप्तबीजं तस्मः सर्व्वान्नरके त्वं न्यमज्जाः।
अन्तप्पुरावागुवाचान्तरीक्षे सप्ताहजाते त्वयि मन्दबुद्धौ। जातः पुत्रो वासवविक्रमोऽयं सर्व्वान् शूरान् शात्रवान् जेष्य
तीति।
अयं जेता खाण्डवे देवसंघान् सर्व्वाणि भूतान्यपि चोत्तमौजाः। अयं जेता मद्रकलिङ्गकेकयानयं कुरूणामजय्यं
निहन्ता।
अस्मात् परो नो भविता धनुर्धरो नैनं भूतं किञ्चन जातु जेता। इच्छन्नयं सर्व्वभूतानि कुर्य्यादरं वशी सर्व्वसमाप्त विद्यः।
कान्त्या शशाङ्कस्य जवेन वायोः स्थैर्य्येण मेरोः क्षमया पृथिव्याः। सूर्य्यस्य भासा धनदस्य लक्ष्म्या शैर्य्येण शक्रस्य बलेनविष्णोः।

तुल्यो महात्मा तव कुन्ति पुत्रो जातो दितेर्विष्णुरिवारिहन्ता । स्वेषां जयाय द्विषतां वधाय स्यातोऽमितौजाः कुल
तन्तुकर्त्ता ।
इत्यन्तरीक्षे शतशृङ्गमूर्ध्नि तपस्विनां पृच्छतां वागुवाच । एवंविधं तच्च नाभूत्तथा च देवापि नूनमनृतं वदन्ति ।
तथा परेषामपि मन्त्रमाणां श्रुत्वा गिरः पूजयतां सदा त्वां । न मन्त्रतिं प्रैमि सुयोधनस्य न त्वां जानाम्यार्धिरथेर्भयार्त्तं । ११५
त्वद्वा कृतं वाहमकूजनाद्यं शुभं समास्थाय कपिध्वजस्थं । खड्गं गृहीत्वा हेमपट्टावनद्धं धनुश्छेदं गाण्डिवं तालमात्रं ।
म कैग्रवेनोह्यमानः कथं त्वं कर्णाद्भीतो व्यपयातोऽसि पार्थ । धनुश्च तत् केशवाय प्रयच्छ यत्ना भविष्यस्व रणे केशवस्य ।
तदाऽहनिष्यत् केशवः कर्णमुग्रं मरुत्पतिर्वृत्रमिवाशनिघ्नः । राधेयमेतं यदि नाद्य शक्रसुरक्षितमुग्रं प्रतिधावमानं ।
प्रयच्छान्यस्मै गाण्डिवमेतदद्य त्वत्तो योऽस्त्रैरभ्यधिको नरेन्द्रः । अस्मान्नैवं पुत्रदारैर्विहीनान् सुखाद्भ्रष्टान्व्यसनाच्च भूयः ।
द्रष्टा लोकः पतितानप्यगाधे पापेर्युष्टे नरके पाण्डवेय । मामेऽपतिथ्यः पञ्चमे त्वं सुकृच्छ्रे न वा गर्भेऽप्यभविष्यः पृथायाः । १००
तत्ते श्रेयो राजपुत्राभविष्यन्न चेन्मद्यामादपथानं दुरात्मन् । धिग्माण्डवीं धिक् च ते बाहुवीर्यमसंख्येयान् बाणगणांश्च
धिक् ते ।
धिक् ते केतुं कैग्रवेरिणः सुतस्य क्षत्रानुदत्तस्य रथस्य धिक् ते ।
इति श्रीमहाभारते कर्णपर्वणि युधिष्ठिरवाक्ये अष्टषष्टोऽध्यायः ॥ ६८ ॥
॥ सञ्जय उवाच ॥ युधिष्ठिरेणैवमुक्तः कौन्तेयः श्वेतवाहनः । असिं जग्राह संक्रुद्धो जिघांसुर्भरतर्षभ ।
तस्य कोपं समुदीक्ष्य चिन्तयन्नः कैग्रवस्तदा । उवाच किमिदं पार्थ गृहीतः खड्ग इत्युत ।
न हि पश्यामि योद्धव्यं त्वया किञ्चिद्रणाजिरे । ते यत्ता धार्त्तराष्ट्रा हि भीमसेनेन धीमता । ९५५
अपयातोऽसि कौन्तेय राजा दृष्टश्च इत्यपि । न राजा भवता दृष्टः कुशली च युधिष्ठिरः ।
न दृष्ट्वा नृपशार्दूलं शार्दूलसमविक्रमं । हर्षकाले च संप्राप्ते किमिदं मोहकारितं ।
न तं पश्यामि कौन्तेय यस्ते बधो भविष्यति । प्रहर्त्तुमिच्छसे कस्मात् किं वा ते चित्तविभ्रमः ।
कस्माद्भवान् महाखड्गं परिगृह्णाति मत्सरः । तत्त्वां पृच्छामि कौन्तेय किमिदन्ते चिकीर्षितं ।
परामृशसि यत् क्रुद्धः खड्गमद्भुतविक्रमः । एवमुक्तस्तु कृष्णेन प्रेक्षमाणो युधिष्ठिरं । ९५९०
अर्जुनः प्राह गोविन्दं क्रुद्धः सर्प इव श्वसन् । अन्यस्मै देहि गाण्डीवमिति मां योऽभिचोदयेत् ।
भिन्द्यामस्यं तस्य शिर इत्युपांशुव्रतं मम । तदृतं मम चानेन राज्ञाऽमितपराक्रम ।
ममत्वं तव गोविन्द न तत् क्षन्तुमिहोत्सहे । तस्मादेनं वधिष्यामि राजानं धर्मभीरुकं ।
प्रतिज्ञां पालयिष्यामि हत्वैनं नरसत्तमं । एतदर्थं मया खड्गो गृहीतो यदुनन्दन ।
सोऽहं युधिष्ठिरं हत्वा सत्यसन्धतां गतः । विशोको विज्वरश्चापि भविष्यामि जनार्दन । ९५९५
किं वा त्वं मन्यसे प्राप्तमस्मिन् काल उपस्थिते । त्वमस्य जगतस्तात वेत्थ सर्वं गतागतं ।
तत्तथा प्रकरिष्यामि यथा मां वक्ष्यते भवान् ।
॥ सञ्जय उवाच ॥ धिग्धिगित्येव गोविन्दः पार्थमुक्त्वाऽब्रवीत्पुनः ।
॥ कृष्ण उवाच ॥ इदानीं पार्थ जानामि न बुद्धाः सेवितास्त्वया । कालेन पुरुषव्याघ्र संरम्भं यद्ध्वानगात् ।

न हि धर्मविभागज्ञः कुर्यादेवं धनञ्जय । तथा त्वं पाण्डवाद्यैह धर्मभीरुरपण्डितः ।
अकार्य्याणां क्रियाणाञ्च मर्य्यादं यः करोति वै । कार्य्याणामक्रियाणाञ्च स पार्थ पुरुषाधमः ।
अनुसृत्य तु यं धर्मं कवयः समुपस्थिताः । समासविस्तरविदो न तेषां वेत्सि निश्चयं ।
अनिश्चयज्ञो हि नरः कार्य्याकार्य्यविनिश्चये । अवशो मुह्यते पार्थ यथा त्वं मूढ एव तु ।
न हि कार्य्यमकार्य्यं वा सुखं ज्ञातुं कथञ्चन । श्रुतेन ज्ञायते सर्व्वं तच्च त्वं नावबुध्यसे ।
अविज्ञानाद्भवान् यच्च धर्मं रक्षति धर्मवित् । प्राणिनां त्वं बधं पार्थ धार्म्मिको नावबुध्यसे ।
प्राणिनामबधस्यात सर्व्वज्यायान्मतो मम । अनृतं वा वदेद्वाचं न तु हिंस्यात् कथञ्चन ।
स कथं भ्रातरं ज्येष्ठं राजानं धर्मकोविदं । हन्याद्भवान्नरश्रेष्ठ प्राकृतोऽन्यः पुमानिव ।
अयुध्यमानस्य बधस्त्वया शत्रोश्च मानद । पराङ्मुखस्य द्रवतः शरणञ्चापि गच्छतः ।
कृताञ्जलेः प्रपन्नस्य प्रमत्तस्य तथैव च । न बधः पूज्यते सद्भिश्च सर्व्वं गुरौ तव ।
त्वया चैव व्रतं पार्थ बालेनैव कृतं पुरा । तस्मादधर्मसंयुक्तं मौर्य्यात् कर्म्म व्यवस्यसि ।
स गुरुं पार्थ कस्मात्त्वं हन्तुकामोऽभिधावसि । अमंप्रधार्य्य धर्म्माणां गतिं सूक्ष्मां दुरत्ययां ।
ददं धर्मरहस्यञ्च तव वक्ष्यामि पाण्डव । यद्भूयात्तव भीरो हि पाण्डवो वा युधिष्ठिरः ।
विदुरो वा तथा क्षत्ता कुन्ती वापि यशस्विनी । तत्ते वक्ष्यामि तत्त्वेन निबोधेमं धनञ्जय ।
सत्यस्य वदिता साधुर्न सत्यादिद्यते परं । तत्त्वेनैव सुदुर्ज्ञेयं पश्य सत्यमनुष्ठितं ।
सत्यमेव तु वक्तव्यं वक्तव्यमनृतं भवेत् । यत्रानृतं भवेत् सत्यं सत्यञ्चाप्यनृतं भवेत् ।
विवाहकाले रतिसंप्रयोगे प्राणात्यये सर्व्वधनापहारे । विप्रस्य चार्थे ह्यनृतं वदेत पञ्चानृतान्याहुरपातकानि ।
तादृशे मन्यते बाले यस्य सत्यमनुष्ठितं । सत्यानृते विनिश्चित्य ततो भवति धर्म्मवित् ।
किमाश्चर्य्यं कृतप्रज्ञः पुरुषोऽपि सुदारुणः । सुमहत्प्राप्नुयात् पुण्यं बलाकोऽन्यबधादिव ।
किमाश्चर्य्यं पुनर्मूढो धर्मकामो ह्यपण्डितः । सुमहत्प्राप्नुयात्पापमपगाखिव कौशिकः ।

॥ अर्जुन उवाच ॥ आचक्ष्व भगवन्नेतद्यथा विन्द्याम्यहं तथा । बलाकस्यानुसम्बन्धं नदीनां कौशिकस्य च ।

॥ वासुदेव उवाच ॥ पुरा व्याधोऽभवत् कश्चिद्बलाको नाम भारत । यात्रार्थं पुत्रदारस्य मृगान् हन्ति न कामतः ।
वृद्धौ च मातापितरौ बिभर्त्त्येषोऽथ भाश्रितान् । स्वधर्म्मनिरतो नित्यं सत्यवागनसूयकः ।
स कदाचिन्मृगं लिप्सुर्नाभ्यविन्दन् मृगं क्वचित् । अपः पिबन्तं ददृशे श्वापदं घ्राणचक्षुषं ।
अदृष्टपूर्व्वमपि तत् सत्त्वं तेन हतं तदा । अन्धे हते ततो व्योम्नः पुष्पवर्षं पपात च ।
अप्सरोगीतवादित्रैर्नादितञ्च मनोरमं । विमानमागमत् स्वर्गान्मृगव्याधनिनीषया ।
तद्भूतं सर्व्वभूतानामभावाय किलार्जुन । तपस्तप्त्वा वरं प्राप्तं कृतसत्त्वं स्वयम्भुवा ।
तद्भूत्वा सर्व्वभूतानामभावकृतनिश्चयं । ततो बलाकः स्वर्गादेवं धर्म्मः सुदुर्विदः ।
कौशिकोऽप्यभवद्विप्रस्तपस्वी नो बहुश्रुतः । नदीनां सङ्गमे ग्रामाददूरात् स किलावसत् ।
सत्यं मया सदा वाच्यमिति तस्याभवद्व्रतं । सत्यवादीति विख्यातः स तदाभीक्ष्णशस्त्रय ।

अथ दस्युभयात् केचित्तदा तदनमाविशन् । तत्रापि दस्यवः क्रुद्धास्तानमार्गन्त यत्नतः । २५०
अथ कौशिकमभ्येत्य प्राञ्जलिः सत्यवादिनं । कतमेन पथा याता भगवन् बहवो जनाः ।
सत्येन पृष्टः प्रब्रूहि यदि तान् वेत्थ शंस नः । स पृष्टः कौशिकः सत्यं वचनं तानुवाच ह ।
बञ्जुलवृक्षलतागुल्ममेतदनमुपाश्रिताः । इति तान् ख्यापयामास तेभ्यस्तत्त्वं स कौशिकः ।
ततस्ते तान् समासाद्य क्रूरा जघ्नुरिति श्रुतिः । तेनाधर्म्मेण महता वाग्दुरुक्तेन कौशिकः ।
गतः स कष्टं नरकं सूक्ष्मधर्म्मेष्वकोविदः । यथा चाल्पश्रुतो मूढो धर्म्माणामविभागवित् । २५५
वृद्धानपृष्ट्वा सन्देहं महत्समभितोऽर्हति । तत्र ते लक्षणोद्देशः कश्चिदेवं भविष्यति ।
दुष्करं परमं ज्ञानं तर्केणानुव्यवस्यति । श्रुतेर्द्धर्म्म इति ह्येके वदन्ति बहवो जनाः ।
तत्ते न प्रत्यसूयामि न च सर्व्वं विधीयते । प्रभवार्थाय भूतानां धर्म्मप्रवचनं कृतं ।
यत्स्याद्हिंसासंयुक्तं स धर्म्म इति निश्चयः । अहिंसार्थाय भूतानां धर्म्मप्रवचनं कृतं ।
धारणाद्धर्म्ममित्याहुर्द्धर्म्मो धारयते प्रजाः । यस्माद्धारणसंयुक्तः स धर्म्म इति निश्चयः । २६०
ये न्यायेन जिहीर्षन्तो धर्म्ममिच्छन्ति कर्हिचित् । अकूजनेन मोक्षो वा नानुकूजेत् कथञ्चन ।
अवश्यं कूजितव्ये वा शक्तेरूर्ध्वकृजतः । श्रेयस्तत्रानृतं वक्तुं तत्सत्यमविचारितं ।
यः कार्य्येष्वनृतं कृत्वा कर्म्मणा नोपपादयेत् । न तत् फलमवाप्नोति एवमाहुर्म्मनीषिणः ।
प्राणात्यये विवाहे वा सर्व्वस्वातिबधात्यये । कर्म्मण्यभिप्रवृत्ते वा न च प्रोक्तं मृषा भवेत् ।
अधर्म्मं नात्र पश्यन्ति धर्म्मतत्त्वार्थदर्शिनः । यः स्तेनैः सह सम्बन्धान् मुच्यते शपथैरपि । २६५
श्रेयस्तत्रानृतं वक्तुं तत्सत्यमविचारितं । न च तेभ्यो धनं देयं शक्ये सति कथञ्चन ।
पापेभ्योऽपि धनं दत्त्वा दातारमपि पीडयेत् । तस्माद्धर्म्मार्थमनृतमुक्त्वा नानृतभाग्भवेत् ।
एष ते लक्षणोद्देशो मया दिष्टो यथाविधि । यथाधर्म्मं यथाबुद्धि मयाद्य वै हितार्थिना ।
एतत् श्रुत्वा ब्रूहि पार्थ यदि बुध्यो युधिष्ठिरः ।
॥ अर्जुन उवाच ॥ यथा ब्रूयान्महाप्राज्ञो यथा ब्रूयान्महामतिः । हितञ्चैव यथास्माकं तथैतद्वचनं तव । २७०
भवान् मातृसमोऽस्माकं तथा पितृसमोऽपि च । गतिश्च परमा कृष्ण त्वमेव च परायणं ।
न हि ते त्रिषु लोकेषु विद्यतेऽविदितं क्वचित् । तस्माद्भवान् परं धर्म्मं वेद सर्व्वं यथातथं ।
अबध्यं पाण्डवं मन्ये धर्म्मराजं युधिष्ठिरं । अस्मिंस्तु मम सङ्कल्पे ब्रूहि किञ्चिदनुग्रहं ।
इदं वापरमेवैव ब्रूहि कृत्स्नं विवक्षितं ।
जानामि दाशार्ह मम व्रतं त्वं यो मां ब्रूयात् कश्चन मानुषेषु । अन्यस्मै त्वं गाण्डिवं देहि पार्थ त्वत्तोऽस्त्रैर्ज्या वीर्य्यतो वा विशिष्टः । २७५
हन्यामहं केशव तं प्रमथ्य भीमो हन्यात्सूवरकेति चोक्तः । तन्मे राजा प्रोक्तवांस्ते समक्षं धनुर्द्देहीत्यमृषत् वृष्णिवीर ।
तं हन्यामेत् केशव जीवलोके ख्याता मार्हं कालमत्यल्पमार्यं । ध्यात्वा मूनं श्लेष्मसा चापि मुक्तो बधं राज्ञो भयवीर्य्यो विचेताः ।
यथा प्रतिज्ञा मम लोकबुद्धौ भवेत्तथा धर्म्मभृतां वरिष्ठ । यथा जीवेत् पाण्डवोऽहञ्च कृष्ण तथा बुद्धिं दातुमर्हस्यि त्वं ।

॥ वासुदेव उवाच ॥ राजा आर्तो विवृतो दुःखितश्च कर्णेन संख्ये निशितैर्बाणसङ्घैः । यत्त्वानिशं सूतपुत्रेण वीरः शरैर्भृशं ताडितो युध्यमानः ।

अतस्त्वमेतेन समेषमुक्तो दुःखान्वितेनेदमयुक्तरूपं । आक्रोशितो ह्येष यदि स्म संख्ये कर्णं निहन्यादिति चाब्रवीत् सः । १५८०
जानाति तं पाण्डव एष चापि पार्थं लोके कर्णमप्रमेयैः । अतस्त्वमुक्तो भृशदुःखितेन राज्ञा ममेदं परुषाणि पार्थ ।
नित्योद्युक्ते सततप्रमत्ते कर्णे द्यूतं ह्यद्य रणे निबद्धं । तस्मिन् हते कुरवो निर्जिताःस्युरेवं बुद्धिः पार्थिवे धर्मपुत्रे ।
ततो वधं नार्हति धर्मपुत्रस्त्वया प्रतिज्ञाऽर्जुन पालनीया । जीवन्नयं येन सृतो भवेद्धि तन्मे निबोधेह तवानुरूपं ।
यदा मानं लभते मानमार्हस्तदा स वै जीवति जीवलोके । यदाऽवमानं लभते महान्तं तदा जीवन्मृत इत्युच्यते सः ।

संमानितः पार्थिवोऽयं सदैव त्वया च भीमेन तथा यमाभ्यां । दृष्ट्वैव लोके पुरुषैश्च शूरैस्तस्यापमानं कलया प्रयुङ्क्ष्व । १५८५
त्वमित्यत्र भवन्त हि ब्रूहि पार्थ युधिष्ठिरं । त्वमित्युक्तो हि निहतो गुरुर्भवति भारत ।
एवमाचर कौन्तेय धर्मराजे युधिष्ठिरे । अधर्मयुक्तं संयोगं कुरुष्वैनं कुरूद्वह ।
अथर्वाङ्गिरसी श्रेष्ठा श्रुतीनामुत्तमा श्रुतिः । अविचार्यैव कार्येयं श्रेयस्कामैर्नरैः सदा ।
अवधेन वधः प्रोक्तो यदुरुक्तमिति प्रभुः । तद्बुद्धि त्वं यत्नयोक्तं धर्मराजस्य धर्मवित् ।

वधं ह्यस्य पाण्डव धर्मराजस्त्वत्तो युक्तं वेत्स्यते नैवमेषः । ततोऽस्य पादावभिवाद्य पश्चात् ममं ब्रूयाः प्रसाद्य त्वं च पार्थ । १५९०

भ्राता ज्यायस्तव कोपं न जातु कुर्याद्राजा धर्मविच्चापि । मुक्तोऽनृताद्गुरुवधाच्च पार्थ हतः कर्णं त्वं जहि सूतपुत्रं ।

इति श्रीमहाभारते कर्णपर्वणि कृष्णार्जुनसंवादे ऊनसप्ततितमोऽध्यायः ॥ ६९ ॥

॥ सञ्जय उवाच ॥ इत्येवमुक्तस्तु जनार्दनेन पार्थः प्रशस्याय सुदृढव्रतत्वात् । ततोऽब्रवीदर्जुनो धर्मराजमनुक्रमज्ञं पुरुषं प्रमथ्य ।

॥ अर्जुन उवाच ॥ मा त्वं राजन् व्याहर व्याहरस्व यत्तिष्ठसे क्षेममावे रणाद्वै । भीमस्तु मामर्हति गर्हणाय यो युध्यते सर्वलोकप्रवीरैः ।

कालं हि यान्तं परिपीड्य संख्ये हत्वा च शूरान् पृथिवीपतींस्तान् । रथप्रधानोत्तमनागमुख्यान् मादिप्रवेकानमितांश्च वीरान् ।

यः सप्तराणामधिकं सहस्रं हत्वा नदन्सुमुखं सिंहनादं । काम्बोजानामथुतं पार्वतीयान् सृगान् सिंहो विनिहत्येव चार्जन् । १५९५
सदृष्करं कर्म करोति वीरः कर्तुं यथा नार्हसि त्वं कदाचित् । रथादवप्लुत्य गदां परामृशंस्तया निहत्याश्वरथद्विपान्ते ।

वराभिना वाजिरथास्थकुञ्जरांस्तथा रथाद्धनुषाऽदहत्परान् । प्रगृह्य पद्भ्यामहितान् निहन्ति पुनस्तु दोर्भ्यां शतमन्युविक्रमः ।

महाबलो वैश्रवणान्तकोपमः प्रमथ्य हन्ता द्विषतामनीकिनीं । स भीमसेनोऽर्हति गर्हणां मे न त्वं नित्यं रक्ष्यमेवं यः सुहृद्भिः ।
महारथान्नागवरान् हयांश्च पदातिमुख्यानपि च प्रमथ्य । एको भीमो धार्तराष्ट्रेषु मग्नः स मामुपालभ्यमरिन्दमोऽर्हति ।

कलिङ्गबङ्गाङ्गनिषादमागधान् यदा महाक्षौहणसाहकोयसान्। निहन्ति यः शत्रुगणाननेकान् स मामुपालभ्यमरिन्दमोऽर्हति। ५५.१०

स युक्तमास्थाय रथं हि काले धनुर्विधुन्वन् शरपूर्णमुष्टिः। सृजत्यसौ शरवर्षाणि वीरो महाहवे मेघ इवाम्बुधाराः।
शतान्यष्टौ वारणानामजय्यं विशातितैः कुम्भकरायहस्तैः। भीमेनाजौ निहतान्यद्य वाणैः स मां क्रूरं वक्तुमर्हत्यरिघ्नः।
बलन्तु वाचि द्विजसत्तमानां ज्ञात्वं बुधा बाहुबलं वदन्ति। त्वं वाग्बलो भारत निष्ठुरस्य त्वमेव मां वेत्थ यथाबलोऽहं।
यत्ते हि नित्यं तव कर्मभिष्टं दारैः सुतैर्जीवितेनात्मना च। एवं यन्मां वाग्विशिखैरुदीर्णैः सुतं न वयं विद्म किञ्चित्।
मा माऽवमंस्था द्रौपदीतत्यबन्धो महारथान् प्रतिहन्मि त्वदर्थं। तेनाविषह्यो भारत निष्ठुरोऽसि त्वत्तः सुखं नाभिजानीमि किञ्चित्। ५५.१५
प्रोक्तः स्वयं सत्यसन्धेन मृत्युस्तव प्रियार्थं नरदेव युद्धे। वीरः शिखण्डी द्रौपदेयाश्च महात्मानो मयाऽभिगुप्तेन हतास्तु तेन।
न चाभिनन्दामि तवाधिराज्यं यतस्त्वमस्मेष्वहिताय मन्त्रः। स्वयं कृत्वा पापमनार्यजुष्टमस्माभिर्वा तत्तुमिच्छस्यरीन्वै।
अत्रेष्व दोषा बहवो विधर्मा श्रुतास्त्वया महदेवोऽब्रवीद्यान्। तान्वेत्सि त्वं त्यक्तुमधार्यजुष्टांस्तेन स्म सर्वे निरयं प्रपन्नाः।
सुखं त्वत्तो नाभिजानीम किञ्चिद्यतस्त्वमस्मैर्हेतिभिः सम्प्रमत्तः। स्वयं कृत्वा व्यसनं पाण्डवानमस्मांस्तीव्रैः आवयस्यत्य वाग्भिः।
प्रेतेऽस्माभिर्निहता शत्रुसेना क्षिप्तैर्गात्रैर्भूमितले नदद्भी। त्वया हि तत् कर्म कृतं नृशंसं यस्माद्दोषः कौरवाणां बभूव। ५५.२०
हता उदीच्या निहताः प्रतीच्या नष्टाः प्राच्या दाक्षिणात्या विशस्ताः। कृतं कर्माप्रतिरूपं महद्भिस्तेषां शेषैरस्मदीयैश्च युद्धे।
त्वं दैवितः त्वत्कृते राज्यनाशस्त्वत्सम्भवं नो व्यसनं नरेन्द्र। माऽस्मान् क्रूरैर्वाक्यतोदैस्तुदं त्वं भूयो राजन् कोपयेस्त्वल्यभाग्यः।
॥ सञ्जय उवाच ॥ एता वाचः परुषाः सव्यसाची श्रुत्वाप्रज्ञः श्रावयित्वा तु रूक्षाः। बभूवासौ विमना धर्मभीरुः कृत्वा प्राज्ञः पातकं किञ्चिदेवं।
तदाऽब्रुवंस्ते सुरराजपुत्रा विनिश्वसन्तोमिमेयोदवर्कं। तमाह कृष्णः किमिदं पुनर्भवान् विकीर्णमाकाशनिभं करोत्यमिं।
ब्रवीहि मां त्वं पुनरुत्तरं वचस्तया प्रवक्ष्याम्यहमर्थमिद्धये। इत्येवमुक्तः पुरुषोत्तमेन सुदुःखितः केशवमर्जुनोऽब्रवीत्। ५५.२५
अहं हनिष्ये स्वशरीरमेव प्रसह्य येनाहितमाचरं वै। निशम्य तत्पार्थवचोऽब्रवीदिदं धनञ्जयं धर्मभृतां वरिष्ठः।
राजानमेनं लभितोदमुक्ता किं कर्मनं प्राविशः पार्थ घोरं। लक्ष्यात्मानं हन्तुमिच्छस्यरिघ्न नेदं मद्विधैः सेवितं वै किरीटिन्।
धर्मात्मानं भ्रातरं ज्येष्ठमद्य खड्गेन चेन्न यदि हन्या नृवीर। धर्माद्गीतात्कत्थं नाम ते स्यात् किंवोत्तरं वाकरिष्यस्त्वमेव।
सूक्ष्मो धर्मो दुर्विदश्चापि पार्थ विशेषतोऽज्ञैः प्रोच्यमानं निबोध। हत्वात्मानमात्मना प्राप्नुयास्त्वं वधाद्भ्रातुर्नरकं चातिघोरं।
ब्रवीहि वा चाद्य गुणानिहात्मनस्त्वया हतात्मा भविताऽसि पार्थ। तथाऽस्तु कृष्णेत्यभिनन्द्य तद्वचो धनञ्जयः प्राह धनुर्भृतां वरः। ५५.३०
युधिष्ठिरं धर्मभृतां वरिष्ठं गुणैश्च राजन्निति शक्रसूनुः। न मादृशोऽन्यो नरदेव विद्यते धनुर्धरो देवसुते पिनाकिनं।
अहं हि तेनानुमतो महात्मा क्षणेन हन्यां सचराचरं जगत्। मया हि राजन् महिषीश्वरा दिशो विजित्य सर्वा भवतः कृता वशे।

म राजसूयश्च ममाप्तदक्षिणः सभा च दिव्या भवतो ममाज्ञया। पाणौ पृथक्का निहिता ममैव धनुश्च मज्यं वितनं सबाणं।
पादौ च मे मरयौ रुध्वजौ च न मादृशं युद्धगतं जयन्ति। हता उदीच्या निहताः प्रतीच्याः प्राच्या निरस्ता दाक्षिणात्या
विशस्ताः।
संशप्तकानां किमिदेवास्ति शिष्टं सर्व्वस्य सैन्यस्य हतं मयाऽद्य। भेते मया निहता भारतीयं चमू राजन् देवचमूप्रकाशा। १५०५
ये चास्त्रज्ञास्तानहं हन्मि चास्त्रेणास्त्रज्ञोकानेष करोमि भस्म। जैत्रं रथं भीममास्थाय कृष्ण यावः शीघ्रं सुतपुत्रं निहन्तुं।
राजा भवत्यद्य सुनिर्हतोऽयं कर्णं रणे नाशयिताऽस्मि बाणैः। इत्येवमुक्ता पुनराह पार्थो युधिष्ठिरं धर्म्मभृतां वरिष्ठं।
अद्यापत्या सुतमाता भवित्री कुन्ती हते वा मयि चावरुन्धा। सत्यं वदाम्यत्र न कर्णमाजौ शरैरहत्वा कवचं विमोक्ष्ये।
॥ मञ्जय उवाच ॥ इत्येवमुक्ता पुनरेव पार्थो युधिष्ठिरं धर्म्मभृतां वरिष्ठं। विमुच्य शस्त्राणि धनुर्व्विसृज्य कोशे च खड्गं विनि
धाय तूर्णं।
मव्रीडया नम्रशिराः किरीटी युधिष्ठिरं प्राञ्जलिरभ्युवाच। प्रसीद राजन् क्षमयन् मयोक्तं काले भवान् वेत्स्यति तन्न
मत्तः। १५१०
प्रसाद्य राजानमभिक्रमाहं स्थितोऽब्रवीच्चैव पुनः प्रवीरः। नेहं चिरात् क्षिप्रमिदं भविष्यत्यावर्त्ततेऽसावभिधामि चैनं।
याम्येष भीमं समरात् प्रमोक्तुं मर्व्वात्मना सूतपुत्रञ्च हन्तुं। तव प्रियार्थं मम जीवितं हि ब्रवीमि सत्यं तदवेहि राजन्।
इति प्रयास्यन्नुपगम्य पादौ ममुत्थितो दीप्ततेजाः किरीटी। एतत् श्रुत्वा पाण्डवो धर्म्मराजो भ्रातुर्व्वाक्यं परुषं फाल्गु
नस्य।
उत्थाय तस्माच्छयनादुवाच पार्थं ततो दुःखपरीतचेताः। कृतं मया पार्थ यथा न साधु येन प्राप्तं व्यसनं वः सुघोरं।
तस्माच्छिरश्छिन्धि ममेदमद्य हि नाकृताधर्म्मभृतस्य। पापस्य पापव्यसनान्वितस्य विमूढबुद्धेरलमस्य भीरोः। १५१५
वृद्धादमन्तुः परुषस्य चैव किल्बिषं मे क्षन्तुमर्हत्यनल्पं। गच्छाम्यहं वनमेवाद्य पापः मुखं भवान् वर्त्ततां मद्विहीनः।
योऽयं राजा भीममेनो महात्मा क्लीवस्य वा मम किं राज्यकृत्यं। न चापि शक्तः परुषाणि सोढुं पुनस्त्वमानि रु...स्व
तस्य।
भीमस्तु राजा मम जीवितेन न कार्य्यमद्यावमतस्य वीर। इत्येवमुक्ता महदुत्पपात राजा ततस्तच्छयनं विहाय।
दृष्ट्वैव निर्गन्तुमयो वनाय तं वासुदेवः प्रणतोऽभ्युवाच।
राजन् विदितमेतद्धि यथा गाण्डीवधन्वनः। प्रतिज्ञा सत्यसन्धस्य गाण्डीवं प्रति विश्रुता। १५२०
ब्रूयाच्च एवं गाण्डीवमन्यस्मै देयमित्युत। वध्योऽस्य स पुमांल्लोके त्वया चोक्तोऽयमीदृशं।
ततः सत्यं प्रतिज्ञा ते पार्थेन प्रतिरक्षता। मच्छन्दादवमानोऽयं कृतस्तव महीपते।
गुरूणामवमानो हि वध इत्यभिधीयते। तस्माच्चैव महाबाहो मम पार्थस्य चोभयोः।
व्यतिक्रममिमं राजन् सत्यमंरक्षिणं प्रति। शरणं त्वां महाराज प्रपन्नौ स्व उभावपि।
क्षन्तुमर्हसि मे राजन् प्रणतस्याभियाचतः। राधेयस्याद्य पापस्य भूमिः पास्यति शोणितं। १५२५
सत्यं ते प्रतिजानामि हते विद्ध्यद्य सूतजं। यस्येच्छसि वधं तस्य गतमद्यस्य जीवितं।
इति कृष्णवचः श्रुत्वा धर्म्मराजो युधिष्ठिरः। ममञ्जमं हृषीकेशमुत्थाप्य प्रणतं तदा।

कृताञ्जलिस्ततो वाक्यमुवाचानन्तरं वचः। एवमेव यथात्थ त्वमस्त्वेषोऽतिक्रमो मम।
अनुनीतोऽस्मि गोविन्द तारितस्मास्मि माधव। मोचिता व्यसनाद्घोराद्यथमद्य त्वयाऽच्युत।
भवन्तं नाथमासाद्य त्रातौ व्यसनसागरात्। घोरादद्य समुत्तीर्णावुभावज्ञानमोहितौ।
त्वद्बुद्धिप्लवमासाद्य दुःखशोकार्णवादहं। समुत्तीर्णः सहामात्यः सनाथः स्म त्वयाऽच्युत।
इति श्रीमहाभारते कर्णपर्व्वणि युधिष्ठिरप्रबोधने सप्ततितमोऽध्यायः॥ ७०॥
॥ सञ्जय उवाच॥ धर्म्मराजस्य तच्छ्रुत्वा प्रीतियुक्तं वचस्ततः। पार्थः प्रोवाच धर्म्मात्मा गोविन्दो यदुनन्दनः।
इति स्म कृष्णवचनात् प्रत्युवाच युधिष्ठिरं। बभूव विमनाः पार्थः किञ्चित्कृत्वेव पातकं।
ततोऽब्रवीद्वासुदेवः प्रहसन्निव पाण्डवं। कथं नाम भवेदेतद्यदि त्वं पार्थ धर्म्मजं।
असिना तीक्ष्णधारेण हन्या धर्म्मे व्यवस्थितं। लम्बियुक्ताऽथ राजानमेवं कश्मलमाविशः।
हत्वा तु नृपतिं पार्थ अकरिष्यः किमुत्तरं। एवं हि दुर्विदो धर्म्मो मन्दप्रज्ञैर्विवेचितः।
स भवान् धर्म्मभीरुत्वाद्भवमैक्ष्यन्महत्तमः। नरकं घोररूपञ्च भ्रातुर्ज्येष्ठस्य वै वधात्।
स त्वं धर्म्मभृतां श्रेष्ठं राजानं धर्म्मसंहितं। प्रसादय कुरुश्रेष्ठमेतदत्र मतं मम।
प्रसाद्य भ्रातृ राजानं प्रीते चैव युधिष्ठिरे। प्रयाहि त्वरितो योद्धुं सूतपुत्ररथं प्रति।
हत्वा तु समरे कर्णं त्वमद्य निशितैः शरैः। विपुलां प्रीतिमाधत्स्व धर्म्मपुत्रस्य मानद।
एतदत्र महाबाहो प्राप्तकालं मतं मम। एवं कृते कृतञ्चैव तत्र कार्य्यं भविष्यति।
ततोऽर्জ্জुनो महाराज लज्जया वै समन्वितः। धर्म्मराजस्य चरणौ प्रपद्य शिरसा ततः।
उवाच भरतश्रेष्ठ प्रसीदेति पुनः पुनः। क्षमस्व राजन् यन्मोक्षं धर्म्मकामेन भीरुणा।
दृष्ट्वा तु पतितं पद्भ्यां धर्म्मराजो युधिष्ठिरः। धनञ्जयमभिप्रेक्ष्य रुदन्तं भरतर्षभ।
उत्थाप्य भ्रातरं राजा धर्म्मराजो धनञ्जयं। समाश्लिष्य च सस्वेहं प्ररुरोद महीपतिः।
रुदित्वा सुचिरं कालं भ्रातरौ सुमहाद्युती। कृतशौचौ महाराज प्रीतिमन्तौ बभूवतुः।
तत आश्लिष्य तं प्रेम्णा मूर्द्ध्नि चाघ्राय पाण्डवः। प्रीत्या परमया युक्तो विस्मयंश्च पुनः पुनः।
अब्रवीत्तं महेष्वासं धर्म्मराजो धनञ्जयं। कर्णेन मे महाबाहो सर्व्वसैन्यस्य पश्यतः।
कवचञ्च ध्वजश्चैव धनुः शक्तिर्हयाः शराः। शरैः कृत्ता महेष्वास यतमानस्य संयुगे।
सोऽहं श्रुत्वा रणे तस्य कर्म्म दृष्ट्वा च फाल्गुन। व्यवसीदामि दुःखेन न च मे जीवितं प्रियं।
न चेदद्य हि तं वीरं निहनिष्यसि संयुगे। प्राणानेव परित्यक्ष्ये जीवितार्थी हि को मम।
एवमुक्तः प्रत्युवाच विजयो भरतर्षभ। सत्येन ते शपे राजन् प्रसादेन तथैव च।
भीमेन च नरश्रेष्ठ यमाभ्याञ्च महीपते। यथाऽद्य समरे कर्णं हनिष्यामि हतोऽपि वा।
महीतलं पतिष्यामि सत्येनायुधमालभे। एवमाभाष्य राजानमब्रवीन्माधवं वचः।
अद्य कर्णं रणे कृष्ण सूदयिष्ये न संशयः। तव बुद्ध्या हि भद्रं ते बधस्तस्य दुरात्मनः।
एवमुक्तोऽब्रवीत्पार्थं केशवो राजसत्तम। अक्तोऽसि भरतश्रेष्ठ हन्तुं कर्णं महाबलं।

एष चापि हि मे कामो नित्यमेव महारथ । कथं भवान्हणे कर्णं निहन्यादिति सत्तम ।
भूयश्चोवाच मतिमान् माधवो धर्मनन्दनं । युधिष्ठिरं बीभत्सुं त्वं मान्वयितुमर्हसि ।
अनुज्ञातुञ्च कर्णस्य वधायाद्य दुरात्मनः । श्रुत्वा ह्यहमयञ्चैव त्वां कर्णशरपीडितं ।
प्रवृत्तिं ज्ञातुमायातावितिहावां पाण्डुनन्दन । दिष्ट्याऽसि राजन्न हतो दिष्ट्या न ग्रहणं गतः । ५५८०
परिमान्वय बीभत्सुं जयमाशाधि चानघ ।
॥ युधिष्ठिर उवाच ॥ एह्येहि पार्थ बीभत्सो मां परिष्वज पाण्डव । वक्तव्यमुक्तोऽसि हितं त्वया शान्तञ्च तन्मया ।
अहं त्वामनुजानामि जहि कर्णं धनञ्जय । मन्युञ्च मा कृथाः पार्थ यन्मयोक्तोऽसि दारुणं ।
॥ सञ्जय उवाच ॥ ततो धनञ्जयो राजन् शिरसा प्रणतस्तदा । पादौ जग्राह पाणिभ्यां भ्रातुर्ज्येष्ठस्य मारिष ।
तमुत्थाप्य ततो राजा परिष्वज्य च पीडितं । मूर्ध्न्युपाघ्राय चैवैनमिदं पुनरुवाच ह । ५५८५
धनञ्जय महाबाहो मानितोऽस्मि दृढं त्वया । माहात्म्यं विजयञ्चैव भूयः प्राप्नुहि शाश्वतं ।
॥ अर्जुन उवाच ॥ अद्य तं पापकर्माणं मानबन्धं रणे शरैः । नयाम्यन्तं समासाद्य राधेयं बलगर्वितं ।
येन त्वं पीडितो वाणैर्दृढमायम्य कार्मुकं । तस्याद्य कर्मणः कर्णः फलमाप्स्यति दारुणं ।
अद्य त्वामनुपश्यामि कर्णं हत्वा महीपते । सभाजयितुमाक्रन्दादिति सत्यं ब्रवीमि ते ।
नाहत्वा विनिवर्तिष्ये कर्णमद्य रणाजिरात् । इति सत्येन ते पादौ स्पृशामि जगतीपते ।
॥ सञ्जय उवाच ॥ इति ब्रुवाणं सुमनाः किरीटिनं युधिष्ठिरः प्राह वचो दृढन्तरं । शोकक्षयं जीवितमीप्सितन्ते जयं सदा ५५९० र्य्य
मरित्वयं तदा ।
प्रयाहि बुद्धिञ्च दिशन्तु देवता यथाऽहमिच्छामि तवास्तु तत्तथा । प्रयाहि शीघ्रं जहि कर्णमाहवे पुरन्दरो वृत्रमिवात्मवृद्धये ।
इति श्रीमहाभारते कर्णपर्वणि युधिष्ठिरार्जुनसंवादे एकसप्ततितमोऽध्यायः ॥ ७१ ॥
॥ सञ्जय उवाच ॥ प्रमाद्य धर्मराजानं प्रहृष्टेनान्तरात्मना । पार्थः प्रोवाच गोविन्दं सूतपुत्रवधोद्यतः ।
कल्प्यतां मे रथो भूयो दृश्यन्ताञ्च हयोत्तमाः । आयुधानि च सर्वाणि सज्यन्तां मे महारथे ।
उपावृत्तास्तु तुरगाः श्रमिताश्वासवादिभिः । रथोपकरणैः सज्जा उपायान्तु त्वरान्विताः । ५५९५
प्रयाहि शीघ्रं गोविन्द सूतपुत्रजिघांसया । एवमुक्तो महाराज फाल्गुनेन महात्मना ।
उवाच दारुकं कृष्णः कुरु सर्वं यथाऽब्रवीत् । अर्जुनो भरतश्रेष्ठः श्रेष्ठः सर्वधनुष्मतां ।
आज्ञप्तस्तत्र कृष्णेन दारुको राजसत्तम । योजयामास स रथं वैयाघ्रं शत्रुतापनं ।
सज्जं निवेदयामास पाण्डवस्य महात्मनः । शुक्लन्तु तं रथं दृष्ट्वा दारुकेण महात्मना ।
आपृच्छ्य धर्मराजानं ब्राह्मणान् स्वस्तिवाच्य च । सुमङ्गलं स्वस्त्ययनमारुरोह रथोत्तमं । ५६००
तस्य राजा महाप्राज्ञो धर्मराजो युधिष्ठिरः । आशिषोऽयुङ्क्त स ततः प्रायात् कर्णरथं प्रति ।
तमायान्तं महेष्वासं दृष्ट्वा भूतानि भारत । निहतं मेनिरे कर्णं पाण्डवेन महात्मना ।
बभूवुर्विमलाः सर्वा दिशो राजन् समन्ततः । वायाश्च शतपत्राश्च शौक्षाश्चैव जनेश्वर ।
प्रदक्षिणमकुर्वन्त तदा वै पाण्डुनन्दनं । बहवः पक्षिणो राजन् पुन्नामानः शुभाः शिवाः ।

त्वरयन्नोऽर्जुनं युद्धे दृष्टरूपा ववाशिरे। कङ्का गृध्रा बकाः श्येना वायसाश्च विशाम्पते। १८५
अयतस्यस्य गच्छन्ति मांसहेतोर्भयानकाः। निमित्तानि च धन्यानि पाण्डवस्य शंसिरे।
विनाशमरिसैन्यानां कर्णस्य च वधं प्रति। प्रयातस्याथ पार्थस्य महान् खेदो व्यजायत।
चिन्ता च विपुला जज्ञे कथमेतद् भविष्यति। ततो गाण्डीवधन्वानमब्रवीन्मधुसूदनः।
दृष्ट्वा पार्थं तथा यान्तं चिन्तापरिगतं तदा।

॥ वासुदेव उवाच ॥ गाण्डीवधन्वन् संग्रामे ये त्वया धनुषा जिताः। न तेषां मानुषो जेता त्वदन्य इह विद्यते। १८६
दृष्टा हि बहवः शूराः शक्रतुल्यपराक्रमाः। त्वां प्राप्य समरे शूरा ये गताः परमां गतिं।
को हि द्रोणञ्च भीष्मञ्च भगदत्तञ्च मारिष। विन्दानुविन्दावावन्त्यौ काम्बोजञ्च सुदक्षिणं।
श्रुतायुधं महावीर्यमच्युतायुधमेव च। प्रत्युद्गम्य भवेत् क्षेमी यो न स्यात्त्वमिव प्रभो।
तव ह्यस्त्राणि दिव्यानि लाघवं बलमेव च। असंमोहश्च युद्धेषु विज्ञानञ्च सवृत्तिः।
वेधः पातञ्च लक्ष्येषु योगश्चैव तवार्जुन। भवान् देवान् सगन्धर्वान् हन्यात् सह चराचरान। १८७
पृथिव्यान्तु रणे पार्थ न योद्धा त्वत्समः पुमान्। धनुर्ग्राहा हि ये केचित् क्षत्रिया युद्धदुर्मदाः।
आदेवात्त्वत्समत्वेषां न पश्यामि शृणोमि च। ब्रह्मणा च प्रजाः सृष्टा गाण्डीवञ्च महद्धनुः।
येन त्वं युध्यसे पार्थ तस्मात्त्वन्ति त्वया समः। अवश्यन्तु मया वाच्यं यत् पथ्यं तव पाण्डव।
माऽवमंस्था महाबाहो कर्णमाहवशोभिनं। कर्णोऽहि बलवान् दृप्तः कृतास्त्रश्च महारथः।
कृती च चित्रयोधी च देशकालस्य कोविदः। बहुनाऽत्र किमुक्तेन सङ्क्षेपात् शृणु पाण्डव। १८८
त्वत्समं त्वद्विशिष्टं वा कर्णं मन्ये महारथं। परमं यत्नमास्थाय त्वया वध्यो महाहवे।
तेजसा वह्निसदृशो वायुवेगसमो जवे। अन्तकप्रतिमः क्रोधे सिंहसंहननो बली।
अष्टरत्निर्महाबाहुर्व्यूढोरस्कः सुदुर्जयः। अभिमानी च शूरश्च प्रवीरः प्रियदर्शनः।
सर्वास्त्रेषु धनुर्युक्तो मित्राणामभयङ्करः। मतनं पाण्डवदेवो धार्त्तराष्ट्रहिते रतः।
सर्वैरवध्यो राधेयो देवैरपि सवासवैः। ह्यते त्वामिति मे बुद्धिस्तदद्य जहि सूतजं। १८९
देवैरपि हि संयत्तैर्विभिर्द्धार्ष्ण्यसमोजितं। अशक्यः स रणे जेतुं सर्वैरपि युयुत्सुभिः।

दुरात्मानं पापसत्त्वं नृशंसं दृष्टप्रश्नं पाण्डवेयेषु नित्यं। क्षीणस्यार्थे पाण्डवैर्विग्रहे हत्वा कर्णं निश्चितार्थो भवाद्य।
तं सूतपुत्रं रथिनाम्बरिष्ठं निष्कालिकं कालवशं नयाद्य। तं सूतपुत्रं रथिनाम्बरिष्ठं हत्वा प्रीतिं धर्मराजे कुरुष्व।
जानामि ते पार्थ वीर्यं यथावद्दुर्व्वारणीयञ्च सुरासुरैश्च। सदाऽवजानाति हि पाण्डुपुत्रानसौ दर्पात् सूतपुत्रो दुरात्मा।
आत्मानं मन्यते वीरं येन पापः सुयोधनः। त्वमद्य मूलं पापानां जहि मोहिं धनञ्जय। १९०
खड्गऋष्टिं धनुराशुं शरदंष्ट्रं तरस्विनं। दृप्तं पुरुषशार्दूलं जहि कर्णं धनञ्जय।
अहं त्वामनुजानामि वीर्य्येण च बलेन च। जहि कर्णं रणे शूरं मातङ्गमिव केशरी।
यस्य वीर्य्येण वीर्य्यन्ति धार्त्तराष्ट्रा ह्यवमन्यते। तमद्य पार्थ संग्रामे कर्णं वैकर्त्तनं जहि।

इति श्रीमहाभारते कर्णपर्व्वणि कृष्णार्जुनसंवादे द्विसप्ततितमोऽध्यायः ॥ ७२ ॥

॥ सञ्जय उवाच ॥ ततः पुनरमेयात्मा केशवोऽर्जुनमब्रवीत् । कृतसङ्कल्पमायान्तं वधे कर्णस्य भारत ।
अद्य सप्तदशाहानि वर्त्तमानस्य भारत । विनाशस्यातिघोरस्य नरवारणवाजिनः । १६३५
भूत्वा हि विपुला सेना तावकानां परैः सह । अन्योन्यं समरं प्राप्य किञ्चिच्छेषा विशाम्पते ।
भूत्वा वै कौरवाः पार्थ प्रभूतगजवाजिनः । त्वां वै प्राप्तं समासाद्य विनष्टा रणमूर्द्धनि ।
एते ते पृथिवीपालाः सृञ्जयास्त्वां समागताः । त्वां समासाद्य दुर्द्धर्षं पाण्डवास्त्वं व्यवस्थिताः ।
पाञ्चालैः पाण्डवैर्मत्स्यैः करूषैश्चेदिभिः सह । त्वया गुप्तैरभिगुप्तैः कृतः प्रत्युद्गमक्रमः ।
को हि शक्तो रणे जेतुं कौरवांस्तात संयुगे । अन्यत्र पाण्डवाद्युद्धे त्वया गुप्तान्महारथात् । १६४०
शक्तस्त्वं हि रणे जेतुं ससुरासुरमानुषान् । लोकान् समरे युक्तान् किं पुनः कौरवं बलं ।
भगदत्तञ्च राजानं कोऽन्यः शक्तस्त्वया विना । जेतुं पुरुषशार्दूल योऽपि स्यादासवोपमः ।
तथेमां विपुलां सेनां गुप्तां पार्थ त्वयाऽनघ । न शेकुः पार्थिवाः सर्व्वे चक्षुर्भिरपि वीक्षितुं ।
तथैव मतनं पार्थ रक्षिताभ्यां त्वया रणे । पृष्ठद्युम्नशिखण्डिभ्यां भीष्मद्रोणौ निपातितौ ।
को हि शक्तो रणे पार्थ भारतानां महारथैः । भीष्मद्रोणौ युधा जेतुं शक्रतुल्यपराक्रमौ । १६४५
को हि शान्तनवं भीष्मं द्रोणं वैकर्त्तनं कृपं । द्रौणिञ्च सौमदत्तिञ्च कृतवर्म्माणमेव च ।
सैन्धवं मद्रराजानं राजानञ्च सुयोधनं । वीरान् कृतास्त्रान् समरे सर्व्वानेवानिवर्त्तिनः ।
अक्षौहिणीपतीनुग्रान् संहतान् युद्धदुर्म्मदान् । त्वामृते पुरुषव्याघ्र जेतुं शक्तः पुमानिह ।
श्रेष्यञ्च बहुलाः क्षीणाः प्रदीर्णाश्च रथद्विपाः । नानाजनपदास्तोग्राः क्षत्रियाणां समर्पिणां ।
गोवासदासमीयानां वशातीनाञ्च भारत । प्राच्यानां वाटधानानां भोजानाञ्चाभिमानिनां । १६५०
उदीर्णाश्वगजा सेना सर्व्वतस्त्वां समासाद्य निधनं गता भीमञ्च भारत ।
उग्राश्च भीमकर्म्माणस्तुषारा यवनाः खशाः । दार्व्वाभिसारा दरदाः शका रामठकौक्कणाः ।
अम्बष्ठकाश्च पुलिन्दाश्च किरातास्तोयविक्रमाः । म्लेच्छाश्च पार्व्वतीयाश्च सागरानूपवासिनः ।
संरम्भिणो युद्धशौण्डा बलिनो दण्डपाणयः । एते सुयोधनार्थे संरब्धाः कुरुभिः सह ।
न शक्या युधि निर्ज्जेतुं त्वदन्येन परन्तप । धार्त्तराष्ट्रमुदग्रं हि व्यूढं दृष्ट्वा महाबलं । १६५५
यत्र त्वं न भवेस्त्राता प्रतीयात् को नु मानवः । तत्सागरमिवोद्भूतं रजसा संवृतं बलं ।
विदार्य्य पाण्डवैः क्रुद्धैस्त्वया गुप्तैर्हतं विभो । मागधानामधिपतिर्जयत्सेनो महाबलः ।
अद्य सप्तैव रात्रीः हतः संख्येऽभिमन्युना । ततो दशसहस्राणि गजानां भीमकर्म्मणां ।
जघान गदया भीमस्तस्य राज्ञः परिच्छदं । ततोऽन्येऽभिहता नागा रथाश्च शतशो बलात् ।
तदेवं समरे पार्थ वर्त्तमाने महाभये । भीमसेनं समासाद्य त्वाञ्च पाण्डव कौरवाः । १६६०
सवाजिरथमातङ्गा मृत्युलोकमितो गताः । तथा सेनामुखे तत्र निहते पार्थ पाण्डवैः ।
भीष्मः प्रास्रजदग्र्याणि शरजालानि मारिष । स चेदिकाशिपाञ्चालान् करूषान्मत्स्यकैकयान् ।
शरैः प्रच्छाद्य निधनमनयत् परमास्त्रवित् । तस्य चापच्युतैर्बाणैः परदेहविदारणैः ।

पूर्णमाकाशमभवद्रुक्मपुङ्खैरजिह्मगैः । छन्नाद्रथसहस्राणि एकैकेनैव मुष्टिना ।
सर्वे नरद्विपान् हत्वा समेतान् स महाबलान् । गत्वा दशम्या ते गत्वा अघ्न्यर्ष्याजिरथद्विपान् । ९४५
हित्वा नरगणोदृष्टाः स बाणानाहवे त्यजन् । दिनानि दश भीष्मेण निघ्नता तावकं बलं ।
शून्याः कृता रथोपस्था हताश्च गजवाजिनः । दर्शयित्वात्मनो रूपं रुद्रोपेन्द्रमजं युधि ।
पाण्डवानामनीकानि निरष्टाक्षौ व्यशातयत् । विनिघ्नन् पृथिवीपालांस्त्रिदिवाच्चालकैकयान् ।
अदहत् पाण्डवीं सेनां रथाश्वगजसंकुलां । मध्यन्दिनमृषे मन्दमुज्झितहीर्धुः सुयोधनं ।
तथा चरन्तं समरे तपन्तमिव भास्करं । पदातिकोटिसाहस्राः प्रवरायुधपाणयः । ९५०
न शेकुः सृञ्जया द्रष्टुं तथैवान्ये महीक्षितः । विचरन्तं तथा तन्तु संग्रामे जितकाशिनं ।
सर्व्वाद्यमेन महता पाण्डवान् समभिद्रवत् । स तु विद्राव्य समरे पाण्डवान् सृञ्जयानपि ।
एक एव रणे भीष्म एकवीरत्वमागतः । तं शिखण्डी समासाद्य त्वया गुप्तो महाव्रतं ।
जघान पुरुषव्याघ्रं शरैः सन्नतपर्व्वभिः । स एष पतितः शेते शरतल्पे पितामहः ।
त्वां प्राप्य पुरुषव्याघ्र वृत्रः प्राप्येव वासवं । द्रोणः पञ्चदिनान्युग्रो विधम्य रिपुवाहिनीं । ९५५
कृत्वा व्यूहमभेद्यञ्च पातयित्वा महारथान् । जयद्रथस्य समरे कृत्वा रक्षां महारथैः ।
अस्तकप्रतिमश्चायो राजन्युद्धेऽदहत्प्रजाः । दग्ध्वा योधाञ्छरैर्व्वीरो भारद्वाजः प्रतापवान् ।
धृष्टद्युम्नं समासाद्य स गतः परमां गतिं । यदि वाऽद्य भवान् युद्धे सुतपुत्रमुखान् रथान् ।
न वारयिष्यन् संग्रामे न स्म द्रोणो व्यनङ्क्षत । भवता तु बलं सर्व्वं धार्त्तराष्ट्रस्य वारितं ।
ततो द्रोणो हतो युद्धे पार्षतेन धनञ्जय । एवं वा को रणे कुर्य्यात्त्वदन्यः क्षत्रियो युधि । ९६०
यादृशन्तं कृतं पार्थ जयद्रथरथं प्रति । निवार्य्य सेनां महतीं हत्वा शूरांश्च पार्थिवान् ।
निहतः सैन्धवो राजा त्वयाऽस्त्रबलतेजसा । आसुर्य्यं मित्रराजस्य वधं जानन्ति पार्थिवाः ।
अनासुर्य्यं हि तत्त्वत्तस्त्वं हि पार्थ महारथः । त्वां हि प्राप्य रणे क्षत्रमेकाहादिति भारत ।
नश्यमानमहं युक्तं मन्येयमिति मे मतिः । सेयं पार्थ चमूर्घोरा धार्त्तराष्ट्रस्य संयुगे ।
हतभूयिष्ठवीरा हि भीष्मद्रोणौ यदा हतौ । शीर्णप्रवरयोधाऽद्य हतवाजिरथद्विपा । ९६५
हीना सूर्य्येन्दुनक्षत्रैर्द्यौरिवाभाति भारती । विध्वस्ता हि रणे पार्थ भैनेय भीमविक्रम ।
आसुरीव पुरा सेना शक्रस्येव पराक्रमैः । तेषां हतावशिष्टास्तु सन्ति पञ्च महारथाः ।
अश्वत्थामा कृतवर्म्मा कर्णो मद्राधिपः कृपः । तांस्त्वमद्य नरव्याघ्र हत्वा पञ्च महारथान् ।
हतामित्रः प्रशाध्येमां राज्ञे मद्दीपपत्तनां । साकाशजलपातालां सपर्व्वतमहावनां ।
प्राप्नोत्वमितवी श्रीरद्य पार्थो वसुन्धरां । एतां पुरा विष्णुरिव हत्वा दैतेयदानवान् । ९७०
प्रयच्छ मेदिनीं राज्ञे शक्रायैव हरिर्यथा । अद्य मोदन्तु पाञ्चाला निहतेष्वरिषु त्वया ।
विष्णुना निहतेष्वेव दानवेषु देवताः । यदि वा द्विपदां श्रेष्ठं द्रोणं मानयता गुरुं ।
अश्वत्थाम्नि कृपा तेऽस्ति कृपे चाचार्य्यगौरवात् । अत्यन्तापचितान् बन्धून्मानयन् मातुलान्प्रति ।

कृतवर्म्माणमामन्त्र्य न नेष्यसि यमक्षयं । भ्रातरं मातुरामाद्य शल्यं मद्रजनाधिपं ।
यदि त्वमरविन्दाक्ष दयावान् जिघांससि । इमं पापमतिं क्षुद्रमत्यन्तं पाण्डवान् प्रति। ९९५
कर्णमद्य नरश्रेष्ठ जह्यास्त्रं निशितैः शरैः । एतत्ते सुकृतं कर्म्म नान्य किञ्चन युज्यते ।
वयमप्यनुजानीमो नान्य दोषोऽस्ति कञ्चन । दह्यमे यत् सपुत्राया निशि मातुस्त्वयानघ ।
द्यूतार्थे यच्च युष्माभि प्रावर्त्तत सुयोधनः । तस्य सर्व्वस्य दुष्टात्मा कर्णो वै मूलमित्युत ।
कर्णाद्धि मन्यते वीर्य्यं नित्यमेव सुयोधनः । ततो मामपि संरब्धो निग्रहीतुं प्रचक्रमे ।
स्थिरा बुद्धिर्नरेन्द्रस्य धार्त्तराष्ट्रस्य मानद । कर्णः पार्थाश्च सर्व्वान् विजेष्यति न संशयः। ९००
कर्णमाश्रित्य कौन्तेय धार्त्तराष्ट्रेण विग्रहः । रोचितो भवता मार्द्दं जानताऽपि बलं तव ।
कर्णोऽपि भाषते नित्यमहं पार्थान् समागतान् । वासुदेवञ्च दाशार्हं विजेष्यामि महारथं ।
प्रोत्साहयन् दुरात्मानं धार्त्तराष्ट्रं सुदुर्म्मतिं । समितौ गर्जते कर्णस्तमद्य जहि भारत ।
यच्च युष्मासु पापं वै धार्त्तराष्ट्रः प्रयुक्तवान् । तत्र सर्व्वत्र दुष्टात्मा कर्णः पापमतिर्मुखं ।
यच्च तद्धार्त्तराष्ट्रस्य क्रूरैः षड्भिर्महारथैः । अपक्व्यं निहतं वीरं सौभद्रमृषभेक्षणं । ९०५
द्रौणद्रौणिकृपान् वीरान् कर्षयन्तं नरर्षभान् । निर्मनुष्यांश्च मातङ्गान् विरथांश्च महारथान् ।
व्यश्वारोहांश्च तुरगान् पत्तीन् व्यायुधजीविनः । कुर्व्वन्तमृषभस्कन्धं कुरुतृणियशस्करं ।
विधमन्तमनीकानि व्यवयन्तं महारथान् । मनुष्यवाजिमातङ्गान् प्राक्षिपन्तं यमक्षयं ।
शरैः सौभद्रमायान्तं दहन्तमिव वाहिनीं । तन्मे दहति गात्राणि सखे सत्येन ते शपे ।
यत्तत्रापि च दुष्टात्मा कर्णोऽभ्यद्रुद्यत प्रभो । अग्रकुर्वंश्चाभिमन्योः कर्णः स्यात्तु रणे व्यतः । ९१०
सौभद्रशरनिर्भिन्नो निर्भग्नः शोणितोक्षितः । निःश्वसन् क्रोधसंदीप्तो विमुखः मायकार्द्दितः ।
अपमानहतोत्साहो निराशश्चापि जीविते । तस्यौ सुविह्वलः शल्ये प्रहारजनितश्रमः ।
अथ द्रौणस्य समरे तत्कालमदृशं तदा । श्रुत्वा कर्णो वचः क्रूरं ततश्चिच्छेद कार्म्मुकं ।
ततस्किञ्चायुधं तेन रणे पश्च महारथाः । तञ्चैव निकृतिप्रज्ञाः प्राहुनश्चरदृष्टिभिः ।
तस्मिन् विनिहते वीरे सर्व्वेषां दुःखमाविशत् । प्राहसत् स तु दुष्टात्मा कर्णः स च सुयोधनः । ९१५
यच्च कर्णोऽब्रवीत् कृष्णां सभायां परुषं वचः । प्रमुखे पाण्डवेयानां कुरूणाञ्च नृशंसवत् ।
विनष्टाः पाण्डवाः कृष्णे शाश्वतं नरकं गताः । पतिमन्यं पृथुश्रोणि वृणीष्व मृदुभाषिणि ।
एषा ते धृतराष्ट्रस्य दासीभूता निवेशनं । प्रविशामलपद्माक्षि न सन्ति पतयस्तव ।
इत्युक्त्वानर्थसंज्ञस्तदा परमदुर्म्मतिः । पापः पापं वचः कर्णः प्रत्यक्षतस्तव भारत ।
अद्य पापस्य तद्वाक्यं सुवर्णविकृताः शराः । शमयन्तु शिलाधौतास्त्वयाऽसौ जीवितच्छिदः । ९२०
यानि चान्यानि दुष्टात्मा पापानि कृतवांस्त्वयि । तान्यद्य जीवितघ्नास्य शमयन्तु शरास्तव ।
गाण्डीवप्रहितान् घोरानद्य गात्रैः स्पृशञ्छरान् । कर्णः स्मरतु दुष्टात्मा वचनं द्रौणभीमयोः ।
सुवर्णपुङ्खा नाराचाः शत्रुघ्ना वैद्युतप्रभाः । त्वयाऽस्तास्य वर्म्माणि भित्त्वा पास्यन्ति शोणितं ।

उद्यास्यद्भुजनिर्मुक्ता मर्म्म भित्त्वा महाशराः। अद्य कर्णं महावेगाः प्रेषयन्तु यमक्षयं।
अद्य हाहाकृता दीना विपक्षास्त्वच्छरार्दिताः। प्रपतन्तं रथात् कर्णं पश्यन्तु वसुधाधिपाः। १२५
अद्य शोणितसंमग्नं शयानं पतितं भुवि। अपविद्धायुधं कर्णं दीनाः पश्यन्तु बान्धवाः।
हस्तिकक्षे महानस्य भल्लेनोन्मथितस्त्वया। प्रकम्पमानः पतत भूमावाधिरथेर्ध्वजः।
त्वया शरशतैश्छिन्नं रथं हेमविभूषितं। हतयोद्धारमुत्सृज्य भीतः शल्यः पलायतां।
ततः सुयोधनो दृष्ट्वा हतमाधिरथिं त्वया। निराशो जीविते त्वद्य राज्ये चैव भवत्परिः।
एते द्रवन्ति पाञ्चाला वध्यमानाः शितैः शरैः। कर्णेन भरतश्रेष्ठ पाण्डवानुज्जिहीर्षवः। १२६०
पाञ्चालान् द्रौपदेयांश्च धृष्टद्युम्नशिखण्डिनौ। धृष्टद्युम्नतनूजांश्च शतानीकञ्च नाकुलिं।
नकुलं सहदेवञ्च दुर्मुखं जनमेजयं। सुधर्म्माणं सात्यकिञ्च विद्धि कर्णवशङ्गतान्।
अभ्याहतानां कर्णेन पाञ्चालानामनेकशः रणे। श्रूयते निनदो घोरस्त्वद्बन्धूनां परन्तप।
न त्वेव भीताः पाञ्चाला भीष्मान्नासन् पराङ्मुखाः। न हि मृत्युं महेष्वासा गणयन्ति महारणे।
य एकः पाण्डवीं सेनां शरौघैः समवेष्टयत्। ते समासाद्य पाञ्चाला भीष्मान्नासन् पराङ्मुखाः। १२६५
तथा ज्वलन्तमस्त्राग्निं गुरुं सर्व्वधनुष्मतां। निर्दहन्तञ्च समरे दुर्द्धर्षं द्रोणमोजसा।
ते नित्यमुदिता जेतुं संयुगे शत्रुमरिन्दम। न जात्वाधिरथेर्भीताः पाञ्चालाः स्युः पराङ्मुखाः।
तेषामापततां शूराः पाञ्चालानां तरस्विनां। आदत्तासून् शरैः कर्णः पतङ्गानामिवानलः।
तांस्तथाऽभिमुखान् वीरान् मित्रार्थे त्यक्तजीवितान्। क्षयं नयति राधेयः पाञ्चालान् शतशो रणे।
तद्भारत महेष्वासानगाधे मज्जतोऽप्लवे। कर्णार्णवे प्लवो भूत्वा पाञ्चालांस्त्रातुमर्हसि। १२७०
अस्त्रं हि रामात् कर्णेन भार्गवादृषिसत्तमात्। यदुपात्तं महाघोरं तस्य रूपमुदीर्य्यते।
तापनं सर्व्वसैन्यानां घोररूपं सुदारुणं। समादृत्य महासेनां ज्वलन्तं स्वेन तेजसा।
एते चरन्ति संयन्तः कर्णचापच्युताः शराः। भ्रमराणामिव व्रातास्तापयन्ति स्म तावकान्।
एते द्रवन्ति पाञ्चाला दिक्षु सर्व्वासु भारत। कर्णास्त्वं समरे प्राप्य दुर्निवार्य्यमनात्मभिः।
एष भीमो दृढक्रोधो हतः पार्थ समन्ततः। सृञ्जयैर्योधयन् कर्णं पीड्यते निशितैः शरैः। १२७५
पाण्डवान् सृञ्जयांश्चैव पाञ्चालांश्चैव भारत। हन्यादुपेक्षितः कर्णो रोगो देहमिवागतः।
नान्यं त्वत्तो हि पश्यामि योधं योधिष्ठिरे बले। यः समासाद्य राधेयं स्वस्तिमान्व्रजेद्गृहं।
तमद्य निशितैर्बाणैर्विनिहत्य नरर्षभ। यथाप्रतिज्ञं पार्थ त्वं कृत्वा कीर्त्तिमवाप्नुहि।
त्वं हि शक्तो रणे जेतुं सकर्णानपि कौरवान्। नान्यो युधि युधां श्रेष्ठ सत्यमेतद्ब्रवीमि ते।
एतत् कृत्वा महत् कर्म्म हत्वा कर्णं महारथं। कृतास्त्रः सफलः पार्थ सुखी भव नरोत्तम। १२८०
इति श्रीमहाभारते कर्णपर्व्वणि अर्জ্জুনোपदेशे त्रिसप्ततोऽध्यायः॥ ७३॥

॥ सञ्जय उवाच॥ स केशवस्य वीभत्सुः श्रुत्वा भारत भाषितं। विशोकः सम्प्रहृष्टश्च रणेन समपद्यत।
ततो ज्यामभिमृज्याशु व्याक्षिपद्गाण्डिवं धनुः। दध्मे कर्णविनाशाय केशवश्चाभ्यभाषत।

त्वया नाथेन गोविन्द पुत्र एव जयो मम। प्रसन्नो यस्य मे ऽद्य त्वं लोके भूतभविष्यहृत्।
त्वत्सहायो ह्यहं कृष्ण त्रीँल्लोकान् वै समागतान्। प्रापयेयं परं लोकं किमु कर्णं महाहवे।
पश्यामि द्रवतीं सेनां पाञ्चालानां जनार्दन। पश्यामि कर्णं समरे विचरन्तमभीतवत्। १२५५
भार्गवास्त्रञ्च पश्यामि ज्वलन्तं कृष्ण सर्व्वशः। सृष्टं कर्णेन वार्ष्णेय शक्रेणेव यथाऽशनिं।
अयं खलु म मङ्क्षमो यत्र कर्णो मया हतः। कथयिष्यन्ति भूतानि यावद्भूमिर्धरिष्यति।
अद्य कृष्ण विकर्णा मे कर्णं नेष्यन्ति मृत्यवे। गाण्डीवमुक्ताः खिल्लनो मम हस्तप्रचोदिताः।
अद्य राजा धृतराष्ट्रः स्वां बुद्धिमवमंस्यते। दुर्य्योधनमराज्यार्हं यया राज्येऽभ्यषिञ्चयत्।
अद्य राज्यात् सखाचैव श्रियो राष्ट्रात्तथा पुरात्। पुत्रेभ्यश्च महाबाहो धृतराष्ट्रो विमोक्ष्यति। १२६०
अद्य दुर्य्योधनो राज्याज्जीवितात्च निराशकः। भविष्यति हते कर्णे कृष्ण सत्यं ब्रवीमि ते।
अद्य दृष्ट्वा मया कर्णं शरैर्विध्वंसकलीकृतं। स्मरतां तव वाक्यानि शमं प्रति जनेश्वरः।
अद्यामी मैवलाः कृष्ण स्वल्पान् जानातु वै शरान्। दुरोदरञ्च गाण्डीवं मण्डलञ्च रथं मम।
अद्य कुन्तीसुतस्यार्हं दृढं राज्ञः प्रजागरं। व्यपनेष्यामि गोविन्द हत्वा कर्णं शितैः शरैः।
अद्य कुन्तीसुतो राजा हते सूतसुते मया। सुप्रहृष्टमनाः प्रीतस्सुखं स्वपिष्यति। १२६५
अद्य चाहमनाधृष्यं केशवाप्रतिमं शरं। उत्सहिष्यामि यः कर्णं जीविताद्वियोजयिष्यति।
यस्य चैतद्व्रतं मह्यं वधे किल दुरात्मनः। पादौ न धावये तावद्यावद्धन्यां न फाल्गुनं।
मृषा कृत्वा व्रतं तस्य पापस्य मधुसूदन। पातयिष्ये रथात् कायं शरैः सन्नतपर्व्वभिः।
योऽमी रणे नरं नान्यं पृथिव्यामनुमन्यते। तस्याद्य सूतपुत्रस्य भूमिः पास्यति शोणितं।
अपनिर्ह्यमि कृष्णेति सूतपुत्रो यदब्रवीत्। धृतराष्ट्रमते कर्णः श्लाघमानः स्वकान् गुणान्। १२७०
अनृतं तत्करिष्यन्ति मामका निशिताः शराः। आशीविषा इव क्रुद्धास्तस्य पास्यन्ति शोणितं।
मया हस्तवता मुक्ता नाराचा वैद्युतत्विषः। गाण्डीवसृष्टा दास्यन्ति कर्णस्य परमां गतिं।
अद्य तप्स्यति राधेयः पाञ्चालीं यत्तदाऽब्रवीत्। सभामध्ये वचः क्रूरं कुत्सयन् पाण्डवान् प्रति।
ये वै षण्ढतिलास्तत्र भवितारोऽद्य ते तिलाः। हते वैकर्त्तने कर्णे सूतपुत्रे दुरात्मनि।
अन्ये वः पाण्डुपुत्रेभ्यस्तोयमोनि यदब्रवीत्। धृतराष्ट्रसुतान् कर्णः श्लाघमानोत्मनो गुणान्। १२७५
अनृतं तत् करिष्यन्ति नामका निशिताः शराः। हन्ताऽहं पाण्डवान् सर्व्वान् सपुत्रानिति योऽब्रवीत्।
तमद्य कर्णं हन्ताऽस्मि मिषतां सर्व्वधन्विनां। यस्य वीर्य्यमाश्रित्य धार्त्तराष्ट्रो महामनाः।
अवामन्यत दुर्बुद्धिर्नित्यमस्मान् दुरात्मवान्। अद्य कर्णे हते कृष्ण धार्त्तराष्ट्राः सराजकाः।
विद्रवन्तु दिशो भीताः सिंहत्रस्ता मृगा इव। अद्य दुर्य्योधनो राजा आत्मानञ्चानुशोचतां।
हते कर्णे मया संख्ये सपुत्रे ससुहृज्जने। अद्य कर्णं हतं दृष्ट्वा धार्त्तराष्ट्रोऽत्यमर्षणः। १२८०
जानातु मां रणे कृष्ण प्रवरं सर्व्वधन्विनां। सपुत्रपौत्रं सामात्यं सभृत्यञ्च निराश्रयं।
अद्य राज्ये करिष्यामि धृतराष्ट्रं जनेश्वरं। अद्य कर्णस्य चक्राङ्गाः क्रव्यादाञ्च पृथग्विधाः।

शरैश्छिन्नानि गात्राणि विचरिष्यन्ति केशव। अद्य राधासुतस्याहं संग्रामे मधुसूदन।
शिरश्छेत्स्यामि कर्णस्य निघतां सर्व्वधन्विनां। अद्य तीक्ष्णैर्विषाठैश्च क्षुरैश्च मधुसूदन।
रणे छेत्स्यामि गात्राणि राधेयस्य दुरात्मनः। अद्य राजा महत् क्षुद्रं मन्यत्यति युधिष्ठिरः। १०८५
मन्तापं मानसं वीरश्चिरसंभृतमात्मनः। अद्य केशव राधेयमहं हत्वा सबान्धवं।
नन्दयिष्यामि राजानं धर्म्मपुत्रं युधिष्ठिरं। अद्याहममृगान् कृष्ण कर्णस्य कृपणान् युधि।
हत्वा ज्वलनसङ्काशैः शरैः सर्पविषोपमैः। अद्याहं हेमविकचैर्गार्द्धपत्रैरजिह्मगैः।
संस्तरिष्यामि गोविन्द वसुधां वसुधाधिपैः। अद्याभिमन्योः शत्रूणां सर्व्वेषां मधुसूदन।
प्रमथिष्यामि गात्राणि शिरांसि च शितैः शरैः। अद्य निर्धार्त्तराष्ट्रांश्च भ्रात्रे दास्यामि मेदिनीं। १०९०
निरर्জ্জुनां वा पृथिवीं केशवानुचरिष्यसि। अद्याहमनृणः कृष्ण भविष्यामि धनुर्भृतां।
क्रोधस्य च कुरूणाञ्च शरराणां गाण्डिवस्य च। अद्य दुःखमहं मोक्ष्ये क्षयोदयसमाश्रितं।
हत्वा कर्णं रणे कृष्ण समरं मघवानिव। अद्य कर्णे हते युद्धे सोमकानां महारथाः।
कृतं कार्य्यञ्च मन्यन्तां मित्रकार्य्येष्ववो युधि। मम चैव कथं प्रीतिः प्रैनेयस्याद्य माधव।
भविष्यति हते कर्णे मयि चापि जयाधिके। अहं हत्वा रणे कर्णं पुत्रञ्चास्य महारथं। १०९५
प्रीतिं दास्यामि भीमस्य यमयोः मात्यकस्य च। धृष्टद्युम्नशिखण्डिभ्यां पाञ्चालानाञ्च माधव।
अथानृण्यं गमिष्यामि हत्वा कर्णं महाहवे। अद्य पश्यन्तु संग्रामे धनञ्जयममर्षणं।
युध्यन्तं कौरवान् संख्ये पातयन्तञ्च सृञ्जयं। भवत्सकाशे वक्ष्ये च पुनरेवात्मसंस्तवं।
धनुर्व्वेदे मत्समो नास्ति लोके पराक्रमे वा मम कोऽस्ति तुल्यः। को वाऽप्यन्यो मत्समोऽस्ति क्षमावांस्तथा क्रोधे सदृशोऽन्यो न मेऽस्ति।
अहं धनुष्मानसुरान् सुरांश्च सर्व्वाणि भूतानि च सङ्गतानि। खबाहुवीर्य्यादमये पराभवं मर्त्यैरुपं विद्धि परं परेभ्यः। ११००
शरार्चिषा गाण्डिवेनाहमेकः सर्व्वान्कुरूञ्चाक्षिकांश्चाभिहत्य। हिमात्यये कक्षगतोयथाऽग्निस्तथा दहेयं भगणान् प्रसह्य।
पाणौ पृषत्का लिखिता ममैते धनुश्च दिव्यं वितनं ध्वजाग्रं। पादौ च मे मरुतौ सध्वजौ च न मादृशं युद्धगतं जयन्ति।
इत्येवमुक्त्वाऽर्জ্জुन एकवीरः क्षिप्रं रिपुघ्नः क्षतजोपमाक्षः। भीमं मुमुक्षुः समरे प्रयातः कर्णस्य कायाच्च शिरो जिहीर्षुः।
इति श्रीमहाभारते कर्णपर्व्वणि अर्জ্জुनश्लाघायां चतुःसप्ततोऽध्यायः॥ ७४॥

॥ धृतराष्ट्र उवाच॥ समागमे पाण्डवसृञ्जयानां महाभये सोमकानामगाधे। धनञ्जये तात रणाय याते कर्णेन तद्युद्धमतोऽथ कीदृक्।

॥ सञ्जय उवाच॥ तेषामनीकानि बृहद्बलानि रणे समृद्धानि समागतानि। गर्জ्जन्ति भेरीनिनदोन्मुखानि नादैर्यथा मेघगणाः प्रान्ते। ११०५
महागजाभ्राकुलमंस्तनोयं वादित्रनेमीतलशब्दवच्च। शिरश्चिचायुधविद्युतञ्च शरासिनाराचमहास्त्रधारं।
तद्भीमवेगं रुधिरौघवाहि खड्गाकुलं क्षत्रियजीवघाति। अनार्च्छवं क्रूरमनिष्टवर्षं बभूव तत् संहरणं प्रजानां।
एकं रथं सप्तरिवार्य्य मृत्युं नयन्त्यनेके च रथाः समेताः। एकस्तथैकं रथिनं रथाग्र्यस्तथा रथस्थापि रथाननेकान्।

रथं मसूतं मद्रयञ्च कश्चित्कश्चिद्रथी मृत्युवशं निनाय। निनाय चाप्येकगजेन कश्चिद्रथान् बहून्मृत्युवशं तथाऽश्वान्।
रथान् मसूतान् मद्रयान् गजांश्च मर्व्वान्नरोन्मृत्युवशं शरौघैः। निन्ये हयांश्चैव तथा मसादान् पदातिमङ्घांश्च तथैव
पार्थः। ३८५०

कृपः शिखण्डी च रणे ममेतो दुर्य्योधनं मात्यकिरभ्यगच्छत्। श्रुतश्रवा द्रौणपुत्रेण सार्द्धं युधामन्युश्चित्रसेनेन सार्द्धं।
कर्णस्य पुत्रन्तु रथी सुषेणं ममागतं सञ्जयश्चोत्तमौजाः। गान्धारराजं सहदेवः क्षुधार्त्तो महर्षभं सिंह इवाभ्यधावत्।
शतानीको नाकुलिः कर्णपुत्रं युयुधानो वृषसेनं शरौघैः। ममार्पयत् कर्णपुत्रस्य पूरः पाञ्चालेयं शरवर्षैरनेकैः।
रथर्षभः क्षत्रवर्म्माणमार्च्छन्माद्रीपुत्रौ नकुलश्चित्रयोधी। पाञ्चालानामधिपो याज्ञसेनिः सेनापतिः कर्णमार्च्छत्सुसैन्यं।
दुःशासनो भारत भारतीव सेनामुखानां पृतना ममृद्नात्। भीमं रणे शस्त्रभृतां वरिष्ठं समासदद्भारत भीमवेगं। ३८५५
कर्णात्मजं तव जघान वीरस्तया च्छिन्नश्चोत्तमौजाः प्रमथ्य। तस्योत्तमाङ्गं निपपात भूमौ निनादयन् गां निनदेन खञ्च।
सर्पणीव पतितं पृथिव्यां विलोक्य कर्णोऽथ सदार्त्तरूपः। क्रोधाद्धयांस्तस्य रथं ध्वजञ्च वाणैः सुधारैर्निशितैरकृन्तत।
स छिन्नधन्वा निशितैः पृषत्कैर्विव्याध खड्गेन च भास्वरेण। पार्ष्णिग्रहांश्चैव कृपस्य कृत्वा शिखण्डिवधं स ततोऽभ्यधावत्।
कृपन्तु दृष्ट्वा विरथं रथस्थो नैकृच्छ्रसाऽर्थितुं शिखण्डी। तं द्रौणिरभ्यार्च्छ रथं कृपस्य समुज्झ्य पङ्कगतां यथा
स्थिरव्यवर्म्मा निशितैः पृषत्कैस्तवात्मजानामनिलात्मजोऽवै। अपातयत् सैन्यमतीव भीमः कालो प्रजा मथ्नतो यथ ३८६०

इति श्रीमहाभारते कर्णपर्व्वणि संकुलयुद्धे पञ्चसप्ततोऽध्यायः ॥ ७५ ॥

॥ सञ्जय उवाच ॥ अथ त्विदानीं तुमुलं विमर्द्दं द्विषद्भिरेको बहुभिः समाकृतः। महारथेः सारथिमित्युवाच भीमस्य
मां वाहय धार्त्तराष्ट्रीं।
तं सारथे याहि जवेन वाहैर्नयाम्येतान् धार्त्तराष्ट्रान् यमाय। सञ्चोदितो भीमसेनेन वै स सारथिः पुत्रबलं
त्वदीयं।

प्रायात्ततः सत्वरमुग्रवेगो यतो भीमस्तद्बलं गन्तुमैच्छत्। ततोऽपरे नागरथाश्वपत्तिभिः प्रत्युद्ययुस्तं कुरवः समन्तात्।
भीमस्य वाहाग्र्यमुदारवेगं ममन्नतो बाणगणैर्निजघ्नुः। ततः शरानापततो महात्मा चिच्छेद बाणैस्तपनीयमुष्टैः।
ते वै निपेतुस्तपनीयपुङ्खा द्विधा त्रिधा भीमशरैर्निकृत्ताः। ततो राजन्नागरथाश्वयूनां भीमार्दितानां बरराजमध्ये ३८६५
घोरो निनादः प्रबभौ नरेन्द्र वज्राहतानामिव पर्व्वतानां। ते वध्यमानाश्च नरेन्द्रमुख्या निर्भिद्यन्तो भीमशरप्रवेगैः।
भीमं ममन्नात् समरेऽभ्ययोत्सुः शलभा इव पुष्पर्त्तौ। ततोऽभियाते तव सैन्ये समीमः प्रादुश्चक्रे वेगमनन्तवेगः।
यथाऽन्तकाले क्षयतः प्रजानां प्रवर्त्तते काल इवान्तदण्डः। तस्यातिवेगस्य रणेऽतिवेगं नाशक्नुवन् धारयितुं त्वदीयाः
व्यात्ताननस्यापततो यथैव कालस्य काले हरतः प्रजा वै। ततो बलं भारत भारतानां प्रदह्यमानं समरे महात्मा।
भीतं दिशोऽकीर्य्यत भीमनुन्नं महानिलेनाभ्रगणा यथैव। ततो धीमान् सारथिमब्रवीद्वलीम भीमसेनः पुनरेव हृष्टः। ३८७०
सूताभिजानीहि स्वकान् परान् वा रथान् ध्वजाग्रापतनः ममेतान्। युध्यन् ह्यहं नाभिजानामि किञ्चिन्मा मैन्यं स्वञ्का
दनिन्द्यपूर्व्वैः।

अरोन् विशोकाभिनिरीक्ष्य मर्व्वतो रथो ध्वजाग्राणि धुनोति मे हयः। राजातुरो नागमयत् किरीटी बहूनि दुःखान्य
भियातोऽस्मि सूत।

एतद्दुःखं भारथे धर्मराजो यन्मां हित्वा यातवान् शत्रुमध्ये । नैनं जीवन्नाद्य जानात्यजीवन् वीभत्सु वा तन्ममा द्यातिदुःखं ।

मोऽहं द्विषतैन्यमुदग्रकल्पं विनाशयिष्ये परमप्रतीतः । एतन्निहत्याजिमध्ये ममेतं प्रीतो भविष्यामि सह त्वयाद्य ।

सर्व्वास्त्रज्ञान् मायकानामवेत्य किं शिष्टं स्यात् मायकानां रथे मे । का वा जातिः किं प्रमाणञ्च तेषां ज्ञात्वा व्यक्तं तत्समाच्च ब्रूहि सूत । ६८५

॥ विशोक उवाच ॥ यन्मार्गणानामयुतानि वीर चुराश्च भल्लाश्च तथायुताख्याः । नाराचानां द्वे सहस्रे च वीर त्रीण्येव च प्रदराणां स्म पार्थ ।

अस्त्रायुधं पाण्डवेयावशिष्टं न यद्देहच्छकटं षड्वयं । एतद्विद्वन् मुञ्च महस्रशोऽपि गदाऽसिबाऊद्रविणञ्च तेऽस्ति । प्रासाश्च मुद्गराः शक्तयस्तोमराश्च मा भैषीस्त्वं संजयादायुधानां ।

॥ भीमसेन उवाच ॥ सूताधैनं पश्य भीमप्रयुक्तैः संभिन्दद्भिः पार्थिवानां सुवेगैः । कृत्स्नं वाणैराहवे घोररूपं नष्टादित्यं मृत्युसेनेन तुल्यं ।

अद्यैतद्वै विदितं पार्थिवानां भविष्यति श्वाकुमारश्च सूत । निमग्नो वा समरे भीमसेन एकः कुरून् वा समरे व्यजैषीत् । ६८७०

सर्व्वे मोक्ष्ये करवो निष्पतन्तु मां वा लोकः कीर्त्तयन्वाकुमारं । सर्व्वानेकस्तानहं पातयिष्ये ते वा सर्व्वे भीमसेनं तुदन्तु । आशास्तारः कर्म चाप्युत्तमं ये तस्मै देवाः कैवलं साधयन्तु । आयात्विहाद्यार्जुनः शत्रुघाती शक्रस्सूर्णं यज्ञ देवापकृतः । इत्येवैतां भारतीं दीर्ष्यसेनामेते कस्माद्विद्रवन्ते नरेन्द्राः । व्यक्तं धीमान् मद्यमाची नराग्र्यः सैन्यं स्वेतच्छादयत्याशुबाणैः । पश्य ध्वजांश्च द्रवतो विशोक नागान् हयान् पत्तिसंघांश्च संख्ये । रथान् विकीर्णान् शरशक्तिताडितान् पश्यस्वैतान् रथिनश्चैव सूत ।

आपूर्य्यते कौरवी चाप्यभीक्ष्णं सेना ह्येषा सुभृशं हन्यमाना । धनञ्जयस्याशनितुल्यवेगैर्मुक्ता शरैः काञ्चनचित्रपुङ्खैः । ६८७५

एते द्रवन्ति स्म रथाश्वनागाः पदातिसंघानतिमर्दयन्तः । संमुह्यमानाः कौरवाः सर्व्व एव द्रवन्ति नागा इव दावभीताः । हाहाकृतास्त्रैव रणे विशोक मुञ्चन्ति नादान् विपुलान् गजेन्द्राः ।

॥ विशोक उवाच ॥ किं भीम नैनं त्वमिहाभ्युपैषि विस्फारितं गाण्डिवस्यातिघोरं । क्रुद्धेन पार्थेन विकृष्यतोऽद्य क्वचिन्नेमौ तव कर्णौ विनष्टौ ।

सर्व्वे कामाः पाण्डव ते समृद्धाः कपिर्ध्वजो दृश्यते हस्तिसैन्ये । नोलाहनाद्विद्युतमुच्चरन्तीं नद्यः पश्य विस्फुरन्तीं धनूंषि । कपिर्ध्वजो वीक्ष्यते सर्व्वतो वै ध्वजाग्रमारुह्य धनञ्जयस्य । विधमयन् द्विषतां संघान् विमर्दे विभेत्यस्मादात्मनैवाभिवीक्ष्य । ६८८०

विभ्राजते चातिमात्रं किरीटं विचित्रमेतच्च धनञ्जयस्य । दिवाकराभो मणिरेष दिव्यो विभ्राजते चैव किरीटमस्यः । पार्श्वे भीमं पाण्डुरप्रभाग्रं पश्यस्व शङ्खं देवदत्तं सुघोषं । अभीषुहस्तस्य जनार्द्दनस्य विगाहमानस्य चमूं परेषां । रविप्रभं वज्रनाभक्षुरान्तं पार्श्वे स्थितं पश्य जनार्द्दनस्य । चक्रं यशोवर्द्धनं केशवस्य मदार्च्चितं यदुभिः पश्य वीर । महाद्विपानां मरुतुल्यरूपमाः करा निकृत्ताः प्रपतन्त्यमी चुरैः । किरीटिना तेन पुनः समादिताः शरैर्निकृत्ताः कुलिशैरिवा द्रयः ।

तथैव कृष्णस्य च पाञ्चजन्यं महार्हमेतद्विजराजवर्णं । कौन्तेय पश्योरसि कौस्तुभञ्च जाज्वल्यमानं विजयं सजञ्च । ६८८५

धुवं रथाग्र्यः ममुतेति पार्थो विद्रावयन् सैन्यमिदं परेषां । शिताभ्रवर्णैरमितप्रयुक्तैर्दैवाहतैरर्यिनाम्नरिष्टः ।
रथान् हयान् पत्तिगणांश्च मार्गकैर्विदारितान् पश्य पतन्त्यमी यथा । तवानुजेनामरराजतेजसा महावनानीव सुपर्णवायुना ।
चतुःशतान् पश्य रथानिमान् हतान् सवाजिसूतान् समरे किरीटिना । महेषुभिः सप्तशतानि दन्तिनां पदातिसादीश्च रथा
ननेकशः ।

अयं ममेति तवान्तिकं बली निघ्नन् कुरूंश्चित्र इव ग्रहोऽर्जुनः । समृद्धकामोऽसि हतास्तवाहिता बलं तवायुश्च चिराय व
र्द्धितं ।

॥ भीमसेन उवाच ॥ ददानि ते ग्रामवरांश्चतुर्दश प्रियाख्यानि स्मरते सुप्रमन्नः । दासीशतञ्चापि रथांश्च विंशतिं यदर्जुनं वेद
यशो विशोक । ६८९०

इति श्रीमहाभारते कर्णपर्व्वणि भीमसेनविशोकसंवादे षट्सप्ततितमोऽध्यायः ॥ ७६ ॥

॥ सञ्जय उवाच ॥ श्रुत्वा तु रथनिर्घोषं सिंहनादञ्च संयुगे । अर्जुनः प्राह गोविन्दं शीघ्रं नोदय वाजिनः ।
अर्जुनस्य वचः श्रुत्वा गोविन्दोऽर्जुनमब्रवीत् । एष गच्छामि सुत्वरं यत्र भीमो व्यवस्थितः ।
तं यान्तमश्वैर्हरिमेघवर्णैः सुवर्णभूषाभरणैर्जवद्भिः । जग्मुर्जिघांसुं प्रगृहीतवज्रं जयाय देवेन्द्रमिवोग्रमन्युं ।
रथाश्वमातङ्गपदातिसंघा बाणस्वनैर्नेमिरथस्वनैश्च । सन्नादयन्तो वसुधां दिशश्च क्रुद्धा नृसिंहा जयमभ्युदीयुः ।
तेषाञ्च पार्थस्य समागमोऽभूत् देहासुपापक्षपणं सुयुद्धं । त्रैलोक्यहेतोरसुरैर्यथामोर्हेवस्य विष्णोर्जयतां वरस्य । ६८५
तैरस्तमुच्चावचमायुधन्तमेकः प्रचिच्छेद किरीटमाली । क्षुरार्द्धचन्द्रैर्निशितैश्च भल्लैः शिरांसि तेषां बहुधा च बाहून् ।
कवाणि वालव्यजनानि केतूनश्वान् रथान् पत्तिगणान् द्विपांश्च । ते पेतुरुर्व्यां बहुधा विरूपा वातप्रणुन्नानि यथा वनानि ।
सुवर्णजालावततां महागजाः सवैजयन्तो ध्वजयोधकल्पिताः । सुवर्णपुङ्खैरिषुभिः समाचिताश्चकाशिरे प्रज्वलिता यथाऽचलाः ।
विदार्य नागाश्वरथान्धनञ्जयः शरोत्तमैर्व्योमसवज्रमन्निभैः । द्रुतं ययौ कर्णजिघांसया तथा यथा महत्वान् बलभेदने
पुरा ।

ततः स पुरुषव्याघ्रस्तव सैन्यमरिन्दमः । प्रविवेश महावाहुर्मकरः सागरं यथा । ६८७०
तं क्षत्रियास्तावका राजन्नयपत्तिसमन्विताः । गजाश्वमादिबलुलाः पाण्डवं समुपाद्रवन् ।
तेषामापततां पार्थसागरः सुमहानभूत् । सागरस्येव क्षुब्धस्य यथा स्यात् सलिलस्वनः ।
ते तु तं पुरुषव्याघ्रं व्याघ्रा इव महारथाः । अभ्यद्रवन्त संग्रामे त्यक्त्वा प्राणकृतं भयं ।
तथापततां तत्र शरवर्षाणि मुञ्चतां । अर्जुनो व्यधमत् सैन्यं महावातो घनानिव ।
ते ऽर्जुन मेहिता भूत्वा रथवंशैः प्रहारिणः । अभियाय महेष्वासा विव्यधुर्निशितैः शरैः । ६८८५
ततोऽर्जुनः सहस्राणि रथवारणवाजिनां । प्रेषयामास विशिखैर्यमस्य सदनं प्रति ।
ते वध्यमानाः समरे पार्थचापच्युतैः शरैः । तत्र तत्र स्म लोयन्ते भयं जाते महारथाः ।
तेषाञ्चतुःशतान् वीरान् यतमानान्महारथान् । अर्जुनो निशितैर्बाणैरनयद्यममादनं ।
ते वध्यमानाः समरे नानालिङ्गैः शितैः शरैः । अर्जुनं समभित्यज्य दुद्रुवुर्वै दिशो दश ।
तेषां शब्दो महानासीद्रवतां वाहिनीमुखे । महौघस्येव जलधेर्गिरिमासाद्य दीर्यतः । ६८८०

तान्तु सेनां भृशं विद्ध्वा द्रावयित्वाऽर्जुनः शरैः। प्रायादभिमुखः पार्थः सूतानीकं हि मारिष।
तस्य शब्दो महानासीत् परानभिमुखस्य वै। गरुडस्येव पततः पन्नगार्थे यथा पुरा।
तन्तु शब्दमभिश्रुत्य भीमसेनो महाबलः। बभूव परमप्रीतः पार्थदर्शनलालसः।
श्रुत्वैव पार्थमायान्तं भीमसेनः प्रतापवान्। त्यक्त्वा प्राणान्महाराज सेनां तव ममर्द ह।
स वायुवीर्यप्रतिमो वायुवेगसमो जवे। वायुवच्चरङ्गौघो वायुपुत्रः प्रतापवान्। १८८५
तेनार्द्यमाना राजेन्द्र सेना तव विशाम्पते। व्यभ्रश्यत महाराज भिन्ना नौरिव सागरे।
तान्तु सेनां तदा भीमो दर्शयन् पाणिलाघवं। शरैरवच्छकर्त्तीयैः प्रेषयियन् यमक्षयं।
तत्र भारत भीमस्य बलं दृष्ट्वाऽतिमानुषं। व्यभ्रमन्त रणे योधाः कालस्येव युगक्षये।
तथाऽर्दितान् भीमबलान् भीमसेनेन भारत। दृष्ट्वा दुर्योधनो राजा इदं वचनमब्रवीत्।
सैनिकांश्च महेष्वासान् योधांश्च भरतर्षभ। समादिशद्रणे सर्व्वान् हत भीमसिनि स्म ह। १८९०
तस्मिन् हते हतं मन्ये पाण्डुसैन्यमशेषतः। प्रतिगृह्य च तामाज्ञां तव पुत्रस्य पार्थिवाः।
भीमं प्रच्छादयामासुः शरवर्षैः समन्ततः। गजाश्च बहुला राजन् नराश्च जयगृद्धिनः।
रथे स्थितांश्च राजेन्द्र परिवव्रुर्वृकोदरं। ते तैः परिवृतः शूरैः शूरो राजन् समन्ततः।
शुशुभे भरतश्रेष्ठ नवभिरिव चन्द्रमाः। परिवेषी यथा सोमः परिपूर्णो विराजते।
स रराज तथा संख्ये दर्शनीयो नरोत्तमः। निर्व्विशेषो महाराज यथा हि विजयस्तथा। १८९५
तस्य ते पार्थिवाः सर्व्वे शरवृष्टिं समासृजन्। क्रोधरक्तेक्षणाः शूरा हन्तुकामा वृकोदरं।
तां विदार्य्य महासेनां शरैः सन्नतपर्व्वभिः। निश्चक्राम रणाङ्गौघो मत्स्यो जालादिवाम्भसि।
हत्वा दशसहस्राणि गजानामनिवर्त्तिनां। नृणां शतसहस्रे द्वे द्वे शते चैव भारत।
पञ्च चाश्वसहस्राणि रथानां शतमेव च। हत्वाः प्रास्यन्दयत् भीमो नदीं शोणितवाहिनीं।
शोणितोदां रथावर्त्तां हस्तिग्राहसमाकुलां। नरमीनाश्वनक्रान्तां केशशैवालशाद्वलां। १९००
सञ्छिन्नभुजनागेन्द्रां बहुरत्नोपहारिणीं। उष्णीषफेनसंघुष्टां शीर्षोपलसमावृतां।
धनुःकाण्डशरावर्त्तां गदापरिघकेतनां। हंसच्छत्रध्वजोपेतामुष्णीषवरफेनिलां।
हारपद्माकराञ्चैव भूमिरेणूर्म्मिमालिनीं। आर्य्यवृत्तवतां संख्ये सुतरां भीरुदुस्तरां।
योधग्राहवतीं संख्ये वहन्तीं पितृसादनं। क्षणेन पुरुषव्याघ्रः प्रावर्त्तयत निम्नगां।
यथा वैतरणीमुग्रां दुस्तरामकृतात्मभिः। तथा दुस्तरणीं घोरां भीरूणां भयवर्द्धिनीं। १९०५
यतो यतः पाण्डवेयः प्रविष्टो रथसत्तमः। ततस्ततोऽघातयत योधाञ्छतसहस्रशः।
एवं दृष्ट्वा कृतं कर्म्म भीमसेनेन संयुगे। दुर्योधनो महाराज शकुनिं वाक्यमब्रवीत्।
जय मातुल सङ्ग्रामे भीमसेनं महाबलं। अस्मिन् जिते जितं मन्ये पाण्डवेयं महाबलं।
ततः प्रायान्महाराज सौबलेयः प्रतापवान्। रणाय महते युक्तो भ्रातृभिः परिवारितः।
स समासाद्य सङ्ग्रामे भीमं भीमपराक्रमं। वारयामास तं वीरो वेलेव मकरालयं। १९१०

मन्यवर्त्तत तं भीमो वार्य्यमाणः शितैः शरैः । शकुनिस्तस्य राजेन्द्र वामपार्श्वे सनान्तरे ।
प्रेषयामास नाराचान् रुक्मपुङ्खान् शिलाशितान् । वर्म भित्त्वा तु ते घोराः पाण्डवस्य महात्मनः ।
न्यमज्जन्त महाराज कङ्कबर्हिणवाससः । सोऽतिविद्धो रणे भीमः शरं रुक्मविभूषितं ।
प्रेषयामास सक्रुधा सौबलं प्रति भारत । तमायान्तं शरं घोरं शकुनिः शत्रुतापनः ।
चिच्छेद सप्तधा राजन् क्षुरहस्तो महाबलः । तस्मिन्निपतिते भूमौ भीमः क्रुद्धो विशाम्पते । ७५१
धनुश्चिच्छेद भल्लेन सौबलस्य रुषान्वितः । तदपास्य धनुश्छिन्नं सौबलेयः प्रतापवान् ।
अन्यदादाय वेगेन धनुर्भल्लांश्च षोडश । तैस्तस्य तु महाराज भल्लैः सन्नतपर्व्वभिः ।
द्वाभ्यां स सारथिं ह्यार्क्षचर्मं सप्तभिरेव च । ध्वजमेकेन चिच्छेद द्वाभ्यां क्रुद्धं विशाम्पते ।
चतुर्भिश्चतुरो वाहान् विव्याध सुबलात्मजः । ततः क्रुद्धो महाराज भीमसेनः प्रतापवान् ।
शक्तिं चिक्षेप समरे रुक्मदण्डामयस्रजीं । सा भीमभुजनिर्मुक्ता नागजिह्वेव चञ्चला । ७५०
निपपात रणे तूर्णं सौबलस्य महात्मनः । ततस्तामेव संगृह्य शक्तिं कनकभूषणां ।
भीमसेनाय चिक्षेप क्रुद्धरूपो विशाम्पते । सा निर्भिद्य भुजं सव्यं पाण्डवस्य महात्मनः ।
निपपात तदा भूमौ यथा विद्युन्नभश्च्युता । अथोत्कृष्टं महाराज धार्त्तराष्ट्रैः समन्ततः ।
न तु तं मेनिरे भीमः सिंहनादं तरस्विनां । अन्यद्गृह्य धनुः सज्यं चरमाणो महाबलः ।
मुहूर्त्तादिव राजेन्द्र च्छादयामास मायकैः । सौबलस्य बलं संख्ये त्यक्तात्मानं महाबलः । ७५५
तस्याश्वांश्चतुरो हत्वा सूतञ्चैव विशाम्पते । ध्वजञ्चिच्छेद भल्लेन त्वरमाणः पराक्रमी ।
हताच्च रथमुत्सृज्य त्वरमाणो नरोत्तमः । तस्यो विस्फारयंश्चापं क्रोधरक्तेक्षणः श्वसन् ।
शरैश्च बहुधा राजन् भीममार्च्छत्समन्ततः । प्रतिहत्य तु वेगेन भीमसेनः प्रतापवान् ।
धनुश्चिच्छेद संक्रुद्धो विव्याध च शितैः शरैः । सोऽतिविद्धो बलवता शत्रुणा शत्रुकर्षणः ।
निपपात तदा भूमौ किञ्चित्प्राणो नराधिप । ततस्तं विकलं ज्ञात्वा पुत्रस्तव विशाम्पते । ७६०
अपोवाह रथेनाजौ भीमसेनस्य पश्यतः । रथस्थे तु नरव्याघ्रे धार्त्तराष्ट्राः पराङ्मुखाः ।
प्रदुद्रुवुर्दिशो भीता भीमाज्जाते महाभये । सौबले निर्जिते राजन् भीमसेनेन धन्विना ।
भयेन महताविष्टः पुत्रो दुर्य्योधनस्तव । अपावाज्जवनैरश्वैः सापत्यो मातुलं प्रति ।
पराङ्मुखन्तु राजानं दृष्ट्वा सैन्यानि भारत । विप्रजग्मुः समुत्सृज्य रथानि समन्ततः ।
तान् दृष्ट्वा विद्रुतान् सर्व्वान् धार्त्तराष्ट्रान् पराङ्मुखान् । जवेनाभ्यापतद्भीमः किरन् शरशतान् बहून् । ७६५
ते वध्यमाना भीमेन धार्त्तराष्ट्राः पराङ्मुखाः । कर्णमासाद्य समरे स्थिता राजन् समन्ततः ।
स हि तेषां महावीर्य्यो द्वीपोऽभूत् सुमहाबलः । भिन्ननौका यथा राजन् द्वीपमासाद्य निर्वृताः ।
भवन्ति पुरुषव्याघ्र नाविकाः कालपर्य्यये । तथा कर्णं समासाद्य तावकाः पुरुषर्षभ ।
समाश्वस्ताः स्थिता राजन् सम्प्रहृष्टाः परस्परं । समाजग्मुश्च युद्धाय मृत्युं कृत्वा निवर्त्तनं ।
इति श्रीमहाभारते कर्णपर्व्वणि सौबलेयपराजये सप्तसप्ततितमोऽध्यायः ॥ ७७ ॥

॥ धृतराष्ट्र उवाच ॥ ततो भग्नेषु सैन्येषु भीमसेनेन संयुगे। दुर्योधनोऽब्रवीत् किंनु सौबलो वाऽपि सञ्जय। १५४०
कर्णो वा जयतां श्रेष्ठो योधा वा मामका युधि। कृपो वा कृतवर्मा च द्रौणिर्दुःशासनोऽपि वा।
अत्यद्भुतमहं मन्ये पाण्डवेयस्य विक्रमं। यदेकः समरे सर्व्वान् योधयामास मामकान्।
यथाप्रतिज्ञं योधानां राधेयः कृतवानपि। कुरूणामथ सर्व्वेषां कर्णः शत्रुनिसूदनः।
शर्म्म वर्म्म प्रतिष्ठा च जीविताशा च सञ्जय। तत् प्रभग्नं बलं दृष्ट्वा कौन्तेयेनामितौजसा।
राधेयो वाऽप्यधिरथिः कर्णः किमकरोद्युधि। पुत्रा वा मम दुर्द्धर्षा राजानो वा महारथाः। १५४५
॥ सञ्जय उवाच ॥ अपराह्णे महाराज सूतपुत्रः प्रतापवान्। जघान सोमकान् सर्व्वान् भीमसेनस्य पश्यतः।
भीमोऽप्यतिबलं सैन्यं धार्त्तराष्ट्रं व्यशोषयत्। अथ कर्णोऽब्रवीच्छल्यं पाञ्चालान् प्रापयस्व मां।
द्राव्यमाणं बलं दृष्ट्वा भीमसेनेन धीमता। यन्तारमब्रवीत् कर्णः पाञ्चालानेव मां वह।
मद्रराजस्ततः शल्यः श्वेतानश्वान्महाजवान्। प्रादक्षिणेचेदिपाञ्चालान् कारूंश्च महाबलः।
प्रविश्य च महत्सैन्यं शल्यः परबलार्द्दनः। न्ययच्छत्तुरगान् हृष्टो यत्र यत्रैव कर्द्दमः। १५५०
तं रथं मेघसङ्काशं वैयाघ्रपरिवारणं। संदृश्य पाण्डुपाञ्चालास्त्वरिता ह्यामन् विशाम्पते।
ततो रथस्य निनदः प्रादुरासीन्महारणे। पर्ज्जन्यसमनिर्घोषः पर्व्वतस्येव दीर्य्यतः।
ततः शरशतैस्तीक्ष्णैराकर्णकर्णनिःसृतैः। जघान पाण्डवबलं शतशोऽथ सहस्रशः।
तत्तथा समरे कर्म्म कुर्व्वाणमपराजितं। परिवव्रुर्म्महेष्वासाः पाण्डवानां महारथाः।
तं शिखण्डी च भीमस्य धृष्टद्युम्नस्य पार्षतः। नकुलः सहदेवस्य द्रौपदेयास्य सात्यकिः। १५५५
परिवव्रुर्ज्जिघांसन्तो राधेयं शरवृष्टिभिः। सात्यकिस्तु तदा कर्णं विंशत्या निशितैः शरैः।
अताडयद्रणे शूरो जत्रुदेशे नरोत्तमः। शिखण्डी पञ्चविंशत्या धृष्टद्युम्नश्च सप्तभिः।
द्रौपदेयश्चतुःषष्ट्या सहदेवश्च सप्तभिः। नकुलश्च शतेनाजौ कर्णं विव्याध सायकैः।
भीमसेनस्तु राधेयं नवत्या नतपर्व्वणां। विव्याध समरे क्रुद्धो जत्रुदेशे महाबलः।
अथ प्रहस्याधिरथिर्व्याविध्य सुमहद्धनुरुत्तमं। मुमोच निशितान् बाणान् पीडयन् सुमहाबलः। १५६०
तान् प्रत्यविध्यद्राधेयः पञ्चभिः पञ्चभिः शरैः। सात्यकेस्तु धनुश्छित्त्वा ध्वजञ्च भरतर्षभ।
तत्तथा नवभिर्बाणैराजघान स्तनान्तरे। भीमसेनं ततः क्रुद्धो विव्याध विंशता शरैः।
सहदेवस्य भल्लेन ध्वजञ्चिच्छेद मारिष। सारथिञ्च त्रिभिर्बाणैराजघान परन्तपः।
विरथान्द्रौपदेयांश्च चकार भरतर्षभ। अक्षणोर्निमेषमात्रेण तदद्भुतमिवाभवत्।
विमुखीकृत्य तान् सर्व्वान् शरैः सन्नतपर्व्वभिः। पाञ्चालानहनच्छूरांस्तेदीनाञ्च महारथान्। १५६५
ते वध्यमानाः समरे चेदिमत्स्या विशाम्पते। कर्णमेकमभिद्रुत्य शरसङ्घैः समार्पयन्।
तान् जघान शितैर्बाणैः सूतपुत्रो महारथः। एतदत्यद्भुतं कर्म्म दृष्टवानस्मि भारत।
यदेकः समरे शूरान् सूतपुत्रः प्रतापवान्। यतमानान् परं शक्त्या योधयानांश्च धन्विनः।
पाण्डवेयान्महाराज शरैर्व्यारितवान्रणे। तत्र भारत कर्णस्य लाघवेन महात्मनः।

तुष्टुवुर्दैवताः सर्व्वाः सिद्धाश्च सह चारणैः । अपूजयन्महेष्वासा धार्त्तराष्ट्रा नरोत्तमं ।
कर्णं रथवरश्रेष्ठं श्रेष्ठं सर्व्वधनुष्मतां । ततः कर्णो महाराज ददाह रिपुवाहिनीं ।
कक्षमिद्धो यथावह्निर्निदाघे ज्वलितो महान् । ते वध्यमानाः कर्णेन पाण्डवेयास्ततस्ततः ।
प्राद्रवन्त रणे भीताः कर्णं दृष्ट्वा महारथं । तत्राक्रन्दो महानासीत् पाञ्चालानां महारणे ।
वध्यतां सायकैस्तीक्ष्णैः कर्णचापवरच्युतैः । तेन शब्देन वित्रस्ता पाण्डवानां महाचमूः ।
कर्णमेकं रणे योधं मेनिरे तत्र शात्रवाः । तत्राद्भुतं पुनश्चक्रे राधेयः शत्रुकर्षणः ।
यदेनं पाण्डवाः सर्व्वे न शेकुरभिवीक्षितुं । यथौघः पर्व्वतश्रेष्ठमासाद्याभिप्रदीर्य्यते ।
तथा तत् पाण्डवं सैन्यं कर्णमासाद्य दीर्य्यते । कर्णोऽपि समरे राजन् विधूमोऽग्निरिव ज्वलन् ।
ददहन् तस्थौ महाबाहुः पाण्डवानां महाचमूं । शिरांसि च महाराज कर्णश्चैव मकुटस्रजाम् ।
बाहूंश्च वीरो वीराणां चिच्छेद लघु चेषुभिः । हस्तिदन्तान्सरून् खड्गान् ध्वजाञ्छक्तीर्हयान् गजान् ।
रथांश्च विविधान्राजन् पताका व्यजनानि च । अक्षांश्च युगयोक्त्राणि चक्राणि विविधानि च ।
चिच्छेद बहुधा कर्णो योधव्रतमनुष्ठितः । तत्र भारत कर्णेन निकृत्तैर्गजवाजिभिः ।
अगम्यरूपा पृथिवी मांसशोणितकर्द्दमा । विषमश्च समश्चैव हतैरश्वपदातिभिः ।
रथैश्च कृत्तैरश्वैश्च न प्राज्ञायत किञ्चन । नापि स्वे न परे योधाः प्राज्ञायन्त परस्परं ।
घोरे शरान्धकारे तु कर्णास्त्रे च विजृम्भिते । राधेयचापनिर्मुक्तैः शरैः काञ्चनभूषणैः ।
भंक्तादिता महाराज पाण्डवानां महारथाः । ते पाण्डवेयाः समरे राधेयेन पुनः पुनः ।
अभज्यन्त महाराज यतमाना महारथाः । मृगसङ्घान् यथा क्रुद्धः सिंहो द्रावयते वने ।
पाञ्चालानां रथश्रेष्ठान् द्रावयन् शात्रवोऽस्तथा । कर्णस्तु समरे योधांस्त्रासयन् सुमहायशाः ।
कालयामास तत् सैन्यं यथा पशुगणान् वृकः । दृष्ट्वा तु पाण्डवीं सेनां धार्त्तराष्ट्राः पराङ्मुखीं ।
तत्र जग्मुर्महेष्वासा रवन्तो भैरवारवान् । दुर्य्योधनो हि राजेन्द्र मुदा परमया युतः ।
वादयामास संहृष्टो नानावाद्यानि सर्व्वशः । पाञ्चालापि महेष्वासा भग्नास्त्रांश्च नरोत्तमाः ।
न्यवर्त्तन्त यथा शूरं मृत्युं कृत्वा निवर्त्तनं । तान्निवृत्तान्रणे शूरान्राधेयः शत्रुतापनः ।
अनेकशो महाराज बभञ्ज पुरुषर्षभः । तत्र भारत कर्णेन पाञ्चाला विजितीरथाः ।
निहताः सायकैः क्रोधाच्छेदयञ्च परःशताः । कृत्वा शून्यान्रथोपस्थान् वाजिश्रेष्ठांश्च भारत ।
निर्मनुष्यान् गजस्कन्धान् पदातींश्चैव विद्रुतान् । आदित्य इव मध्याह्ने दुर्निरीक्ष्यः परन्तपः ।
कालान्तकवपुः शूरः सृतपुत्रोऽभ्यराजत । एवमेतन्महाराज नरवाजिरथद्विपान् ।
हत्वा तस्थौ महेष्वासः कर्णोऽरिगणसूदनः । यथा भूतगणान् हत्वा कालस्तिष्ठेन्महाबलः ।
तथा स भीमकान् हत्वा तस्थावेको महारथः । तत्राद्भुतमपश्याम पाञ्चालानां पराक्रमं ।
बध्यमानापि यत् कर्णं नाजह्रुरणमूर्द्धनि । राजा दुःशासनश्चैव कृपः शारद्वतस्तथा ।
अश्वत्थामा कृतवर्म्मा शकुनिश्च महाबलः । न्यहनन् पाण्डवीं सेनां शतशोऽथ सहस्रशः ।

कर्णपुत्रौ तु राजेन्द्र भ्रातरौ सत्यविक्रमौ। निजघ्नाते बलं कृत्स्नं पाण्डवानामितस्ततः। ४०००
तत्र युद्धं महच्चासीत् क्रूरं विशसनं महत्। तथैव पाण्डवाः शूरा धृष्टद्युम्नशिखण्डिनौ।
द्रौपदेयाश्च संक्रुद्धा अभ्यघ्नंस्तावकं बलं। एवमेव क्षयो वृत्तः पाण्डवानां ततस्ततः।
तावकानामपि रणे भीमं प्राप्य महाबलं।
इति श्रीमहाभारते कर्णपर्वणि संकुलयुद्धे अष्टसप्ततोऽध्यायः॥ ७८॥
॥ सञ्जय उवाच ॥ अर्जुनस्तु महाराज हत्वा सैन्यचतुर्विधं। सूतपुत्रञ्च संक्रुद्धं दृष्ट्वा चैव महारणे।
शोणितोदां महीं कृत्वा मांसमज्जास्थिपङ्किलां। मनुष्यशीर्षपाषाणां हस्त्यश्वकृतरोधसं। ४००५
शूरास्थिचयसङ्कीर्णां काकगृध्रानुनादितां। कृत्तहस्तप्रवेपेतां वीरकृत्तापहारिणीं।
हारपद्माकरवतीमुष्णीषबरफेनिलां। धनुःशरध्वजोपेतां नरचुद्रकपालिनीं।
चर्मवर्ममहाभीमपेतां रथोडुपसमाकुलां। जयैषिणाञ्च सुतरां भीरूणाञ्च सुदुस्तरां।
नदीं प्रावर्त्तयित्वा च शोभमानः परवीरहा। वासुदेवमिदं वाक्यमब्रवीत् पुरुषर्षभः।
॥ अर्जुन उवाच ॥ एष केतूरणे कृष्ण सूतपुत्रस्य दृश्यते। भीमसेनादयश्चैते योधयन्ति महारथं। ४०१०
एते द्रवन्ति पाञ्चालाः कर्णत्रस्ता जनार्दन। एष दुर्योधनो राजा श्वेतच्छत्रेण राजते।
कर्णेन भग्नान् पाञ्चालान् द्रावयन् वक्र शोभते। कृपश्च कृतवर्मा च द्रौणिश्चैव महारथः।
एते रक्षन्ति राजानं सूतपुत्रेण रक्षिताः। अवध्यमानास्तेऽस्माभिर्घातयिष्यन्ति शोमकान्।
एष शल्यो रथोपस्थे रश्मिमञ्चारकोविदः। सूतपुत्ररथं कृष्ण वाहयन् वक्र शोभते।
तत्र मे बुद्धिरुत्पन्ना वाहयाद्य महारथं। नाहत्वा समरे कर्णं निवर्त्तिष्ये कथञ्चन। ४०१५
राधेयो ह्यन्यथा पार्थान् सृञ्जयांश्च महारथान्। निःशेषान् समरे कुर्य्यात् पश्यतां नो जनार्दन।
ततः प्रायाद्रथेनाशु केशवस्तव वाहिनीं। कर्णं प्रति महेष्वासं द्वैरथे सव्यसाचिना।
प्रयातश्च महाबाहुः पाण्डवानुज्ञया हरिः। आश्रामयन्रथेनैव पाण्डुसैन्यानि सर्व्वशः।
रथघोषः स संग्रामे पाण्डवेयस्य सम्बभौ। वामवाशनितुल्यस्य मेघोघस्येव भारिष।
महता रथघोषेण पाण्डवः सत्यविक्रमः। अभ्ययादप्रमेयात्मा निर्जयंस्तव वाहिनीं। ४०२०
तमायान्तं समीक्ष्यैव श्वेताश्वं कृष्णसारथिं। मद्रराजोऽब्रवीत् कर्णं केतुं दृष्ट्वा महात्मनः।
अयं स रथ आयाति श्वेताश्वः कृष्णसारथिः। निघ्नन्निमान् समरे यं कर्ण परिपृच्छसि।
एष तिष्ठति कौन्तेयः संस्पृशन् गाण्डिवं धनुः। तं हनिष्यसि चेदद्य तन्नः श्रेयो भविष्यति।
त्वामभिप्रेत्यायाति कर्ण निघ्नन् वराञ्छरान्। अवध्यमानो राधेय तं याहि प्रति भारत।
एषा विदार्य्यते सेना धार्त्तराष्ट्री समन्ततः। अर्जुनस्य भयात्कर्ण निघ्नतः शात्रवान् बहून्। ४०२५
तर्जयन् सर्व्वसैन्यानि त्वरते हि धनञ्जयः। त्वदर्थमिति मन्येऽहं ययाऽसौ दीर्य्यते वपुः।
न ह्यवस्थास्यते पार्थो युयुत्सुः केनचित् सह। त्वामृते क्रोधदीप्तो हि पीड्यमाने वृकोदरे।
विरथं धर्मराजन्तु दृष्ट्वा सुदृढविक्षतं। शिखण्डिनं सात्यकिञ्च धृष्टद्युम्नञ्च पार्षतं।

द्रौपदेयान् युधामन्युमुत्तमौजसमेव च । नकुलं सहदेवञ्च भ्रातरौ द्वौ ममोत्त्य च ।
सहभैकरथः पार्थस्त्वामभ्येति परन्तपः । क्रोधरक्तेक्षणः क्रुद्धो जिघांसुः सर्व्वपार्थिवान् । ४९०
त्वरितोऽभिपतत्यस्मांस्त्यक्त्वा सैन्यान्यभंशयं । त्वं कर्ण प्रतियाह्येनं नास्त्यन्यो हि धनुर्द्धरः ।
न तं पश्यामि लोकेऽस्मिंस्त्वत्तो ह्यन्यं धनुर्द्धरं । अर्জ্জুनं समरे क्रुद्धं यो वेलामिव धारयेत् ।
न चास्य रन्ध्रं पश्यामि पार्थतो न च पृष्ठतः । एक एवाभियाति त्वां पश्य भाकव्यमात्मनः ।
त्वं हि कृष्णेन शक्रः संमाधयितुमाहवे । तवैव भारो राधेय प्रत्युद्याहि धनञ्जयं ।
समानो ह्यसि भीष्मेण द्रोणद्रौणिकृपेण च । मव्यसाचिनमायान्तं निवारय महारणे । ४९५
लेलिहानं यथा सर्पं गर्জन्तमृषभं यथा । वनस्थितं यथा व्याघ्रं जहि कर्ण धनञ्जयं ।
एते द्रवन्ति समरे धार्त्तराष्ट्रा महारथाः । अर्জुनस्य भयात्तूर्णं निरपेक्षा जनाधिपाः ।
द्रवतामप्य तेषान्तु नान्योऽस्ति युधि मानवः । भयहा यो भवेद्वीरस्त्वामृते सूतनन्दन ।
एते त्वा कुरवः सर्व्वे द्वीपमाद्य संयुगे । धिष्ठिता पुरुषव्याघ्र त्वत्तः शरणकाङ्क्षिणः ।
वैदेहाम्बष्ठकाम्बोजास्तया नग्नजितास्त्वया । गान्धाराश्च यथा हत्या जिताः संख्ये सुदुर्জयाः । ५००
तां धृतिं कुरु राधेय ततः प्रत्युद्धि पाण्डवं । वासुदेवञ्च वार्ष्णेयं प्रीयमाणं किरीटिना ।
प्रत्युद्याहि महाबाहो पौरुषे महति स्थितः ।

॥ कर्ण उवाच ॥ प्रकृतिस्थोऽसि मे शल्य इदानीं मन्यतस्तया । प्रतिभामि महाबाहो मा भैषीस्त्वं धनञ्जयात् ।
पश्य बाह्वोर्बलं मेऽद्य शिक्षितस्य च पश्य मे । एकोऽद्य निहनिष्यामि पाण्डवानां महाचमूं ।
कृष्णौ च पुरुषव्याघ्रौ ततः सत्यं ब्रवीमि ते । नाहत्वा युधि तौ वीरौ व्यपयास्ये कथञ्चन । ५०५
जित्य वा निहतस्तस्यामनित्यो हि रणे जयः । कृतार्थोऽद्य भविष्यामि हत्वा वाऽप्यथ वा हतः ।

॥ शल्य उवाच ॥ अजय्यमेनं प्रवदन्ति युद्धे महारथाः कर्ण रथप्रवीरं । एकाकिनं किमु कृष्णाभिगुप्तं विजेतुमेनं क इहोत्सहेत ।

॥ कर्ण उवाच ॥ नैतादृशो जातु बभूव लोके रथोत्तमो यावदुपश्रुतं नः । तमीदृशं प्रतियास्यामि पार्थं महाहवे पश्य च पौरुषं मे ।

रथे स्थित्वैष रथप्रवीरः शितैर्हयैः कौरवराजपुत्रः । स वाऽद्य मां नेष्यति कृष्णमेतत्कर्णस्यान्तादेतदन्ताय सर्व्वे ।
अस्वेदिनौ राजपुत्रस्य हस्ताववेपमाणौ जातकिनौ दृढज्यौ । दृढायुधः कृतिमान् क्षिप्रहस्ता न पाण्डवेयेन समोऽस्ति योधः । ५१०
सहस्रशोऽनेकानपि कङ्कपत्रानेकं यया तान् प्रतियोज्य चाशु । ते क्षोणमाजे निपतन्त्यमोघाः कर्णेन योधोऽस्ति समः पृथिव्यां ।
अतोऽयत् पाण्डवे यो जुहाव कृष्णद्वितीयोऽतिरथस्तरस्वी । लेभे चक्रं यत्र कृष्णो महात्मा धनुर्गाण्डीवं पाण्डवः सव्यसाची ।
श्वेताश्वयुक्तञ्च सुघोषमुग्रं रथं महाब्रह्मरदीनमत्यः । मरुद्भिर्यो वात्तवदिव्यरूपैः शस्त्राणि दिव्यानि च हव्यवाहात् ।
तेनेन्द्रलोके निजघान दैत्यानसंख्येयान् कालकेयांश्च सर्व्वान् । लेभे शङ्खं देवदत्तं स्म तत्र को नाम तेनाभ्यधिकः पृथिव्यां ।

महादेवं तोषयामास योऽस्त्रैः मायात्मयुद्धेन महानुभावः । लेभे ततः पाशुपतं सुघोरं त्रैलोक्यसंहारकरं महास्त्रं ।
पृथक् पृथक् लोकपालाः समेता ददुर्महास्त्राण्यप्रमेयाणि संख्ये । यैस्तान् जघानाशु रणे नृसिंहः सकालकेयानसुरान् समे
तान् ।
तथा विराटस्य पुरे समेतान् सर्व्वानसामेकरथेन जित्वा । जहार तद्धोधनमाजिमध्ये वस्त्राणि चादत्त महारथेभ्यः ।
तमीदृशं वीर्य्यगुणोपपन्नं कृष्णद्वितीयं परमं नृपाणां । तमाक्षयन् माहममुत्तमं वै जाने स्वयं सर्व्वलोकस्य शल्य ।
अनन्तवीर्य्येण च केशवेन नारायणेनाप्रतिमेन गुप्तः । वर्षायुतैर्यस्य गुणा न शक्या वक्तुं समेतैरपि सर्व्वलोकैः ।
महात्मनः शङ्खचक्रासिपाणेर्विष्णोरर्জ্জिष्णोर्व्वसुदेवात्मजस्य । भयञ्च मे जायतेऽभ्यमञ्च दृष्ट्वा कृष्णौ विकरथे समेतौ । ४९०
अतीव पार्थो युधि कार्म्मुकेभ्यो नारायणश्चाप्रतिमश्च युद्धे । एवंविधौ पाण्डववासुदेवौ चलेत्स्वदेशाद्धिमवान्न कृष्णौ ।
उभौ हि शूरौ बलिनौ दृढायुधौ महारथौ मंहननोपपन्नौ । एतादृशौ फाल्गुनवासुदेवौ कोऽन्यः प्रतीयान्मृते तु शल्य ।
मनोरथो यस्तु ममाद्य तस्य मद्रेश युद्धं प्रति पाण्डवस्य । नैवं चिरादाशु भविष्यतीदमत्यद्भुतं चित्रमतुल्यरूपं ।
हतौ च हत्वा युधि पातयिष्ये मां वाऽपि कृष्णौ निहनिष्यतोऽद्य । इति ब्रुवन् शल्यममित्रहन्ता कर्णो रणे मेघ इवोन्ननाद ।
अभेत्य पुत्रेण तवाभिनन्दितः समेत्य चोवाच कुरुप्रवीरं । कृपञ्च भोजञ्च महानुभावं तथैव गान्धारपतिं महानुजं । ४९५
गुरोः सुतञ्चावरजं तथात्मनः पदातिनोऽथ द्विपमादिनञ्च तान् । निरुध्यताभिद्रवताच्युतार्জ্জुनौ श्रमेण मोहाजयतामृ
मर्व्वशः ।
यथा भवद्भिर्हृतचित्तावुभौ सखेन कृष्णमहमद्य भूमिपाः । तथेति चोक्ता त्वरिताः स्म तेऽर्জ্জुनं जिघांसवो वीरतराः समा
ययुः ।
शरैश्च जघ्नुर्युधि तं महारथा धनञ्जयं कर्णनिदेशकारिणः । नदीनदं भूरिजलं महार्णवो यथा तथा तान् समरेऽर्জ্জुनो
ऽग्रसत् ।
न मन्दधानो न तथा शरोत्तमान् प्रमुञ्चमानो रिपुभिः प्रदृश्यते । धनञ्जयास्तैस्तु शरैर्व्विदारिता हता निपेतुर्न्नरवाजि
कुञ्जराः ।
शरार्चिषं [illegible]रुमण्डलं युगान्तसूर्य्यप्रतिमानतेजसं । न कौरवाः शेकुरुदीक्षितुं जयं यथा रविं व्याधितचक्षुषो
जनाः । ४९९
शरोत्तमान् स प्रहितान् महारथैस्त्रिच्छेद पार्थः प्रहसञ्छरौघैः । भूयश्च तानहनद्बाणमङ्गान् गाण्डीवधन्वायतपूर्णमण्डलं ।
शरोत्तमाग्निः शुचिशुक्रमध्यगो मुखं विवस्वान् हरते जैलोघान् । तथाऽर्জ্জुनो बाणगणान्निरस्य ददाह सेनां तव पार्थिवेन्द्र ।
तमभ्यधावद्विसृजन् कृपः शरांस्तथैव भोजस्तव चात्मजः स्वयं । महारथौ द्रौणसुतश्च सायकैरवाकिरंस्तोयधरा यथाऽचलं ।
जिघांसुभिस्तान् कुशलः शरोत्तमान् महाहवे सम्प्रहितान् प्रयत्नतः । शरैः प्रचिच्छेद स पाण्डवस्त्वरन् पराभिनद्बहुभि रेपुभि
स्त्रिभिः ।
स गाण्डिवव्यायतपूर्णमण्डलस्तपत्रिपूर्णार्জ্জुनभास्करो बभौ । शरोत्तमाग्निः शुचिशुक्रमध्यगो यथैव सूर्य्यः परिवेषवांस्तथा । ५०२
अथाग्र्यबाणैर्द्दशभिर्धनञ्जयं पराभिनद्रौणसुतोऽच्युतं त्रिभिः । चतुर्भिरश्वांश्चतुरः कपिध्वजः शरैश्च नाराचवरैरवाकिरत् ।
तथाऽपि तं प्रस्फुरदात्तकार्म्मुकं त्रिभिः शरैरर्দ্দয়ন्नृभिरः क्षुरेण । हयांश्चतुर्भिश्च पुनस्त्रिभिर्ध्वजं धनञ्जयो द्रौणिरथादपातयत् ।

स रोषपूर्णो मणिवज्रहाटकैरलङ्कृतं तत्कभोगवर्षभं । महाधनं कार्मुकमन्यदादद यथा महाहिप्रवरं गिरेस्तटात्।
स्वमायुधं चापनिकीर्य्य भूतले धनुश्च छित्वा भगवं गुणाधिकः । समाददे यत्नवजितौ नरोत्तमौ शरोत्तमैर्द्वौ णिरविध्यदन्ति
कात् ।

कृपस्य भोजस्य तवात्मजस्य ते शरैरनेकैर्युधि पाण्डवर्षभं । महारथाः संयुगमूर्द्धनि स्थितास्तमोनुदं वारिधरा इवापतन् । ४८०
कृपस्य पार्थः सशरं शरासनं हयान् ध्वजान् सारथिमेव पत्तिभिः । समार्ग्यद्बाहुसहस्रविक्रमस्तया यथा वज्रधरः पुरा
बलिः ।

स पार्थबाणैर्विनिपातितायुधो ध्वजावमर्दे च कृते महाहवे । कृतः कृपो बाणसहस्रसञ्चितो यथापगेयः प्रथमं किरीटिना ।
शरैः प्रचिच्छेद तवात्मजस्य ध्वजं धनुश्च प्रचकर्त्त नर्दतः । जघान चाश्वान् कृतवर्म्मणः शुभान् ध्वजञ्च चिच्छेद ततः प्रतापवान् ।

सवाजिसूतेष्वमनान् सकेतनान् जघान नागाश्वरथांस्त्वरंश्च सः । ततः प्रकीर्णं सुमहद्बलं तव प्रदारितं सेतुमिवाम्भसा यथा ।

ततोऽर्জ্জুनस्याग्रत रथेन केशवश्चकार शत्रूनपसव्यमातुरान् । ततः प्रयातं त्वरितं धनञ्जयं शतक्रतुं वृत्रनिजघ्नुषं यथा । ४८५
समन्वधावत् पुनरुच्छ्रितैर्ध्वजैरथैः सयुक्तैरपरे युयुत्सवः । अथाभिसृत्य प्रतिवार्य्य तानरीन् धनञ्जयस्याभिमुखं महारथाः ।
शिखण्डिनैवययमाः शितैः शरैर्विदारयन्तो व्यनदन् सुभैरवं । ततोऽभिजघ्नुः कुपिताः परस्परं शरैस्तदाऽऽजीगतिभः सुतेजनैः ।

कुरुप्रवीराः सह सञ्जयैर्यथाऽसुराः पुरा देवगणैर्यथाहवे । जयेप्सवः स्वर्गमनाय चोत्सुकाः पतन्ति नागाश्वरथाः परन्तप ।
जगर्জ্জुरुच्चैर्ब्बलवच्च विव्यधुः शरैः समुत्क्षिरितरेतरं पृथक् । शरान्धकारे तु महात्मभिः कृते महामृधे योधवरैः परस्परं ।

चतुर्दिशं वै विदिशश्च पार्थिव प्रभा चसूर्य्यस्य तमोवृतोऽभवत् । ४९०

इति श्रीमहाभारते कर्णपर्व्वणि संकुलयुद्धे ऊनाशीतितमोऽध्यायः ॥ ७९ ॥

॥ सञ्जय उवाच ॥ राजन् कुरूणां प्रवरैर्ब्बलैर्भिमर्माभिद्रुतं । मज्जन्तमिव कौन्तेयमुज्जिहीर्षुर्धनञ्जयः ।
विसृज्य सूतपुत्रस्य सेनां भरत सायकैः । प्राहिणोन्मृत्युलोकाय परवीरान् धनञ्जयः ।
ततोऽस्यान्तरमाश्रित्य शरजालानि भागशः । अदृश्यन्त तथाऽन्ये च निजघ्नुस्तव वाहिनीं ।
सपत्तिसङ्घाचरितमाकाशं पूरयन् शरैः । धनञ्जयो महाबाहुः कुरूणामन्तकोऽभवत् ।
ततो भल्लैः क्षुरप्रैश्च नाराचैर्ब्बिल्वतेरपि । गात्राणि प्राच्छिनत् पार्थः शिरांसि च चकर्त्त ह । ४९५
किन्नगाचैर्ब्बिकवचैर्ब्बिशिरस्कैः समन्ततः । पतितैश्च पतद्भिश्च योधैरासीत्समावृता ।
धनञ्जयशराभ्यस्तैः स्यन्दनाश्वरथद्विपैः । मज्जिन्नभिन्नविध्वस्तैर्व्वज्राङ्गावयवैस्तया ।
सुदुर्गमा सुविषमा घोराऽत्यर्थं सुदुर्दृशा । रणभूमिरभूद्राजन् महावैतरणी यथा ।
दंषाचक्राक्षभङ्गैश्च व्यश्वैः माग्वैश्च युध्यतां । मसूतैर्हतसूतैश्च रथैर्जीर्णाऽभवन्महो ।
सुवर्णवर्णमन्नाहैर्योधैः कनकभूषणैः । आस्तिता शतधर्म्माणो भग्ना नित्यमदा द्विपाः । ५००
क्रुद्धाः क्रूरैर्महामात्रैः पार्ष्णयङ्कुशप्रचोदिताः । चतुःशताः शरवरैर्हताः पेतुः किरीटिना ।

पर्य्यस्तानीव शृङ्गाणि सम्पतद्भानि महागिरेः । धनञ्जयशराभ्यस्तैस्तीर्णा भूर्ध्वरवारणैः ।
समन्ताच्छतशस्तत्र वारणान् मदवर्षिणः । अभिपेदेऽर्जुनरथो घनान् भिन्दन्निवांशुमान् ।
हतैर्गजमनुष्याश्वैर्भिन्नैश्च बहुधा रथैः । विशस्त्रयन्त्रकवचैर्युद्धशौण्डैर्गतासुभिः ।
अपविद्धायुधैर्भ्रान्तैस्तीर्णोऽभूत्फाल्गुनेन वै । विस्फारयन् वै गाण्डीवं सुमहद्भैरवं रवं । ४१०
घोरवज्रविनिष्पेषस्तनयित्नोरिवाम्बरे । ततः प्रादीर्यत चमूर्द्रुतञ्जयशरार्दिता ।
महावातसमाविद्धा महानौरिव सागरे । नानारूपाः प्राणहराः शरा गाण्डीवचोदिताः ।
अलातोल्काशनिप्रख्यास्तव सैन्यं विनिर्दहन् । महागिरौ वेणुवनं निघ्नि प्रज्वलितं यथा ।
तथा तव महासैन्यं प्रास्फुरच्छरपीडितं । सम्पिष्टदग्धविध्वस्तं तव सैन्यं किरीटिना ।
कृतं प्रविद्धतं वाणैः सर्व्वतः प्रद्रुतं दिशः । महावने मृगगणा दावाग्निचालिता यथा । ४१९०
कुरवः पर्य्यवर्त्तन्त निर्दग्धाः सव्यसाचिना । उत्सृज्य च महाबाहुं भीमसेनं तथा रणे ।
बलं कुरूणामुद्विग्नं सर्व्वमासीत् पराङ्मुखं । ततः कुरुषु भग्नेषु बीभत्सुरपराजितः ।
भीमसेनं समासाद्य मुहूर्त्तं सोऽभ्यवर्त्तत । समागम्य च भीमेन मन्त्रयित्वा च फाल्गुनः ।
विशल्यमरुजञ्चास्त्रैः कथयित्वा युधिष्ठिरं । भीमसेनाभ्यनुज्ञातस्ततः प्रायाद्धनञ्जयः ।
नादयन्रथघोषेण पृथिवीं द्यां च भारत । ततः परिवृतो वीरैर्द्रुभिर्योधपुङ्गवैः । ४११५
दुःशासनादवरजैस्तव पुत्रैर्धनञ्जयः । ते तमभ्यद्रवन् वाणैरुल्काभिरिव कुञ्जरं ।
आततेष्वासनाः शूरा नृत्यन्त इव भारत । अपमव्यांस्तु तांश्चक्रे रथेन मधुसूदनः ।
नियुक्तान् हि स तान् मेने यमायाशु किरीटिना । ततस्ते प्राद्रवन् शूराः पराङ्मुखरथेऽर्জ্জুने ।
तेषामापततां केतूनश्वांश्चापानि सायकान् । नाराचैरर्द्धचन्द्रैश्च क्षिप्रं पार्थो न्यपातयत् ।
अथान्यैर्द्रुभिर्भल्लैः शिरांस्येषामपातयत् । रोषसंरक्तनेत्राणि सन्दष्टौष्ठानि भूतले । ४१२०
तानि वक्त्राणि विबभुः कमलानीव भूरिशः । तांस्तु भल्लैर्व्यपोवाहैर्द्रुभिर्द्रुश्च कौरवान् ।
रुक्माङ्गदाञ्शुक्लपुङ्खैर्हत्वा प्रायादमित्रहा ।
इति श्रीमहाभारते कर्णपर्व्वणि संकुलयुद्धे अशीतितमोऽध्यायः ॥ ८० ॥
॥ सञ्जय उवाच ॥ तं प्रयातं महावेगैरश्वैः कपिवरध्वजं । युद्धायाभ्यद्रवन् वीराः कुरूणां नवतीरथाः ।
कृत्वा संशप्तका घोरं शपथं पारलौकिकं । परिवव्रुर्नरव्याघ्रा नरव्याघ्रं रणेऽर्জ্জুनं ।
कृष्णः श्वेताश्वमाहवेगानश्वान् काञ्चनभूषणान् । मुक्ताजालप्रतीच्छन्नान् प्रैषीत्कर्णरथं प्रति । ४१२५
ततः कर्णरथो यान्भिरिघ्नन्तं धनञ्जयं । बाणवर्षैरभिघ्नन्तः संशप्तकरथा ययुः ।
त्वरमाणांस्तु तान् सर्व्वान् सस्मृतेष्वासनध्वजान् । जघान नवतिं वीरानर्জ্জुनो निशितैः शरैः ।
तेऽपतन्त हता वाणैर्नानारूपैः किरीटिना । सविमाना यथा सिद्धाः स्वर्गात् पुण्यक्षये तथा ।
ततः सरथनागाश्वाः कुरवः कुरुसत्तमं । निर्भया भरतश्रेष्ठमभ्यवर्त्तन्त फाल्गुनं ।
तदायत्तमनुष्याश्वमुदीर्णवरवारणं । पुनर्नाथं ते महासैन्यं समरेऽमीद्धनञ्जयं । ४१३०

शक्तयृष्टितोमरप्रासैर्गदाभिश्चित्रशायकैः । प्राच्छादयन्महेष्वासाः कुरवः कुरुनन्दनं ।
तामस्त्रमयीं वृष्टिं विततां शस्त्रवृष्टिं समन्ततः । व्यधमत् पाण्डवो बाणैस्तमः सूर्य्य इवांशुभिः
ततो म्लेच्छाः स्थिता मत्तैस्त्वयोदशशतैर्गजैः । पार्श्वतो व्यहनत्पार्थं तव पुत्रस्य शासनात् ।
कर्णिनालीकनाराचैस्तोमरप्रासशक्तिभिः । मुषलैर्भिन्दिपालैश्च रथस्थं पार्थमार्दयन् ।
तां शस्त्रवृष्टिमतुला द्विषद्भ्यः प्रवेरितां । चिच्छेद निशितैर्भल्लैरर्द्धचन्द्रैश्च फाल्गुनः । ४१२५
अथ तान् द्विरदान् सर्व्वान् नानाशिक्षैः शरोत्तमैः । सपताकध्वजारोहान् गिरीन् वज्रैरिवाहनत् ।
ते हेमपृष्ठैरिषुभिरर्दिता हेममालिनः । हताः पेतुर्म्महानागाः साग्निज्वाला इवाद्रयः ।
ततो गाण्डीवनिर्घोषो महानासीद्दिशाश्यते । स्तनतां कूजतां चैव मनुष्यगजवाजिनां ।
कुञ्जराश्च हता राजन् दुद्रुवुस्ते समन्ततः । अश्वाश्च पर्य्यधावन्त हतारोहा दिशो दश ।
रथा हीना महाराज रथिभिर्व्वाजिभिस्तथा । गन्धर्व्वनगराकारा दृश्यन्ते स्म सहस्रशः । ४१४०
अश्वारोहा महाराज धावमाना इतस्ततः । तत्र तत्रैव दृश्यन्ते निहताः पार्थसायकैः ।
तस्मिन् क्षणे पाण्डवस्य बाह्वोर्व्वलमदृश्यत । यत् सादिनो वारणांश्च रथांश्चैकोऽजयद्युधि ।
ततस्त्वङ्गेन महता बलेन भरतर्षभ । दृष्ट्वा परिवृतं राजन् भीमसेनः किरीटिनं ।
हतावशेषानुन्मृज्य त्वदीयान् कतिचिद्रथान् । जवेनाभ्यद्रवद्राजन् धनञ्जयरथं प्रति ।
ततस्तमाद्रवन्तं तं हतभूयिष्ठमातुरं । दृष्ट्वाऽर्জ্জুनं तदा भीमो जगाम भ्रातरं प्रति । ४५
हतावशिष्टांस्तुरगानर्জ্জुनेन महाबलान् । भीमो व्यधमदाक्रम्य गदापाणिर्म्महाहवे ।
कालरात्रिमिवात्युग्रां नरनागाश्वभोजनां । प्राकारादृपुरद्वारदारणीमतिदारुणां ।
ततो गदां नृनागाश्वेष्वाशु भीमो व्यवासृजत् । स जघान बहूनश्वानश्वारोहांश्च मारिष ।
कार्ष्णायसतनुत्राणान्नरानश्वांश्च पाण्डव । पोथयामास गदया सशब्दं तेऽपतन् हताः ।
दन्तैर्दशन्तो वसुधां शेरते क्षतजोक्षिताः । भग्नमूर्द्धास्थिचरणाः क्रव्यादगणभोजनाः । ४१५०
असृङ्मांसवसाभिश्च तस्मिन्नभ्यागता गदा । अस्थीन्यश्नती तस्थौ कालरात्रीव दुर्दृशा ।
सहस्राणि दशाश्वानां हत्वा पत्तींश्च भूयशः । भीमोऽभ्यधावत् संक्रुद्धो गदापाणिरितस्ततः ।
गदापाणिं ततो भीमं दृष्ट्वा भारत तावकाः । मेनिरे समनुप्राप्तं कालदण्डोद्यतं यमं ।
स मत्त इव मातङ्गः संक्रुद्धः पाण्डुनन्दनः । प्रविवेश गजानीकं मकरः सागरं यथा ।
विगाह्य च गजानीकं प्रगृह्य महतीं गदां । क्षणेन भीमः संक्रुद्धस्तस्थिवे यममादनं । ४१५५
गजान् मकटकटान् मत्तान् मारोहान् सपताकिनः । पततः समपश्याम सपक्षान् पर्व्वतानिव ।
हत्वा तु तद्गजानीकं भीमसेनो महाबलः । पुनः स रथमास्थाय पृष्ठतोऽर्জ্জुनमभ्ययात् ।
हतं पराक्रुष्वप्रायं निरुत्साहं परं बलं । व्यलम्बत महाराज प्रायशः शस्त्रवेष्टितं ।
विलम्बमानं तत् सैन्यमप्रगल्भमवस्थितं । दृष्ट्वा प्राच्छादयद्बाणैरर्জ্জुनः प्राणतापनैः ।
नराश्वरथमातङ्गा युधि गाण्डीवधन्वना । शरव्रातैस्थिता रेजुः कदम्बा इव केशरैः । ४१६०

ततः कुरूणामभवद्दारुणादो महाभृप। नराश्वनागासृङ्मेदोमज्जमांसकर्दमे।
हाहाकृतं भग्नं चक्रं क्षीयमाणं परस्परं। श्लातचक्रवत् सैन्यं तदाभ्रमत तावकं।
ततस्तद्युद्धमभवत् कुरूणां सुमहद्वलैः। न ह्यत्रासीदनिर्भिन्नो रथः सादी हयो गजः।
आदीप्तमिव तत्सैन्यं शरैश्छिन्नतनुच्छदं। आसीत् सुशोणितक्लिन्नं फुल्लाशोकवनं यथा।
तं दृष्ट्वा कुरवस्तत्र विक्रान्तं सव्यसाचिनं। निराशाः समपद्यन्त सर्वे कर्णस्य जीविते। ४९५
अविषह्यन्तु पार्थस्य शरसम्पातमाहवे। मत्वा न्यवर्तन्त कुरवो जिता गाण्डीवधन्वना।
ते हित्वा समरे कर्णं वध्यमानास्तु सायकैः। प्रदुद्रुवुर्दिशो भीताश्चुक्रुशुश्चापि सूतजं।
अभ्यद्रवत तान् पार्थः किरन् शरशतान् बहून्। हर्षयन् पाण्डवान् योधान् भीमसेनपुरोगमान्।
पुत्रास्तु ते महाराज जग्मुः कर्णरथं प्रति। अगाधे मज्जतां तेषां द्वीपः कर्णोऽभवत्तदा।
कुरवो हि महाराज निर्भिन्नाः पन्नगा इव। कर्णमेवोपलोयन्त भयाद्गाण्डीवधन्वनः। ४९०
यथा सर्वाणि भूतानि मृत्योर्भीतानि भारिष। धर्ममेवोपलीयन्ते कर्मवन्ति हि यानि च।
तथा कर्णं महेष्वासं पुत्रास्तव नराधिप। उपालीयन्त संत्रासात् पाण्डवस्य महात्मनः।
तान्क्षोणितपरिक्लिन्नान् विषमस्थान्क्षतातुरान्। माभैष्टेत्यब्रवीत् कर्णो ह्यभितो मामितेति च।
समग्रं हि बलं दृष्ट्वा बलात् पार्थेन तावकं। धनुर्विस्फारयन् कर्णस्तस्थौ शत्रुजिघांसया।
तान् प्रद्रुतान् कुरून् दृष्ट्वा कर्णः शस्त्रभृतांवरः। सन्निधित्वा पार्थस्य वधे दधे मनः श्वसन्। ४९५
विस्फार्य सुमहच्चापं ततस्तस्थिरधिर्धृषः। पाञ्चालान् पुनराधावत् पश्यतः सव्यसाचिनः।
ततः क्षणेन क्षितिपाः क्षतजप्रतिमेक्षणाः। कर्णं वसुषुवुर्बाणैर्धैर्यथा मेघा महीधरं।
ततः शरसहस्राणि कर्णमुक्तानि भारिष। व्ययोजयन्त पाञ्चालान् प्राणैः प्राणभृतांवर।
अथ शब्दो महानासीत् पाञ्चालानां महामते। वध्यतां सूतपुत्रेण मित्रार्थे मित्रवर्द्धिना।
इति श्रीमहाभारते कर्णपर्वणि संकुलयुद्धे एकाशीतोऽध्यायः॥ ८१ ॥

॥ सञ्जय उवाच ॥ ततः कर्णः कुरुषु प्रद्रुतेषु वरूथिना श्वेतहयेन राजन्। पाञ्चालपुत्रान् व्यधमत् सूतपुत्रो महेषुभि
र्व्यात्त दवाभ्रसङ्घान्। ४९८

सूतं रथादञ्जलिकैर्निपात्य जघान चाश्वान् जनमेजयस्य। शतानीकं सुतसोमञ्च भल्लैरवाकिरद्भुजौ चाप्यछिनत्। धृष्टद्युम्नं निर्भिदाय षड्भिर्जघानाश्वांस्तस्य संख्ये। हत्वा चाश्वान् सात्यकेः सूतपुत्रः कैकेयपुत्रं न्यवधीद्दिशोर्कं। तमभ्यधावन्निहते कुमारे कैकेयसेनापतिरुग्रकर्मा। शरैर्विधुन्वन् भृशमुग्रवेगैः कर्णात्मजञ्चाप्यहनत् प्रसेनं। तस्याङ्कचन्द्रैस्त्रिभिरुग्रकर्मा प्रहस्य बाहू च शिरश्च कर्णः। स स्यन्दनाद्भूमिगमत् गतासुः परश्वधैः शाल इवावरुग्णः। हताश्वमस्त्रोगतिभिः प्रसेनः शिनिप्रवीरं निशितैः पृषत्कैः। प्रच्छाद्य मृत्युमिव कर्णपुत्रः शैनेयबाणाभिहतः पपात। ४९५
पुत्रे हते क्रोधपरीतचेताः कर्णः शिनीनामृषभं जिघांसुः। हतोऽसि शैनेय इति ब्रुवन् स व्यवासृजद्बाणमभित्वरार्थं।
तमस्य चिच्छेद शरं शिखण्डी त्रिभिस्त्रिभिश्च प्रतुतोद कर्णं। शिखण्डिनः कार्मुकञ्च ध्वजञ्च च्छित्त्वा क्षुराभ्यां न्यपत
त्सुतेजाः।

शिखण्डिनं षड्भिरविध्यद्रथी धार्ष्टद्युम्निः स शिरस्येवकर्ण । तथाऽभिनत्सुतसोमं शरेण सुवर्णचित्रेणाधिरथिर्महात्मा ।
अथाक्रन्दे तुमुले वर्त्तमाने धार्ष्टद्युम्ने निहते तत्र कृष्णः । अपाक्रामत्क्षिप्यते यादि पार्थ कर्णं जहीत्यब्रवीद्राजसिंह ।
ततः प्रहस्याशु नरप्रवीरो रथं रथेनाधिरथेर्जगाम । भये तेषां बाणमिश्रान् सुवाङ्करभ्याहतांश्चा रथयूथपेन । ४१९०
विस्फार्य गाण्डीवमथोग्रघोषं ज्यया समाहत्य तले भृशञ्च । बाणान्धकारं सहसैव कृत्वा जघान नागाश्वरथध्वजांश्च ।
प्रतिश्रुतः प्राचरन्ननारोहे गुहा गिरीणामपतन् वयांसि । यन्नाण्डलक्ष्येन विजृम्भमाणो रौद्रे मुहूर्त्तेऽभ्यपतत् किरीटी ।
तं भीमसेनोऽनुययौ रथेन पृष्ठे रक्षन् पाण्डवमेकवीरः । तौ राजपुत्रौ त्वरितौ रथाभ्यां कर्णाय यातावरिभिर्विषक्तौ ।
तत्रान्तरे सुमहान् राजपुत्रसूके युद्धं सोमकान् संप्रगृह्य । रथाश्वमातङ्गगणान् जघान प्रच्छादयामास शरैर्हि शस्त्र ।
तमुत्तमौजा जनमेजयश्च क्रुद्धौ युधामन्युशिखण्डिनौ च । कर्णं विभेदुः सहिताः पृषत्कैः संमर्दमानाः सह पार्षतेन । ४१९५
ते पञ्च पञ्चालरथप्रवीरा वैकर्त्तनं कर्णमभिद्रवन्तः । तस्माद्रथाच्छ्रावयितुं न शेकुर्हैवात्कृतात्मानमिवेन्द्रियार्थाः ।
तेषां धनूंषि ध्वजवाजिसूतांस्तूर्णं पताकास्च निकृत्य बाणैः । तान् पञ्चभिस्तञ्चरहमत् पृषत्कैः कर्णस्ततः सिंह इवोन्ननाद ।
तस्यास्यतस्तानभिनिघ्नतश्च ज्यावाणहस्तस्य धनुःस्वनेन । सा द्रिद्रुमा स्यात् पृथिवी विशीर्णेत्यतीव मत्वा जनता व्यमोदत् ।
स शक्रचापप्रतिमेन धन्वना भृशायतेनाधिरथिः शरान् सृजन् । बभौ रणे दीप्तमरीचिमण्डलो यथांशुमाली परिवेषगो
स्तथा ।
शिखण्डिनं द्वादशभिः पराभिनत्कृतैः शरैः षड्भिरथोत्तमौजसं । त्रिभिर्युधामन्युमविध्यदाशुगैस्त्रिभिस्त्रिभिः सोमकपार्षता
त्मजौ । ४१९०
पराजिताः पञ्च महारथास्तु ते महाहवे सूतसुतेन मारिष । निरुद्यमास्तस्थुरमित्रनन्दना यथेन्द्रियार्थात्मवता पराजिताः
निमज्जतस्तानथ कर्णसागरे विपन्ननावो वणिजो यथार्णवे । उद्दिदिरे नौभिरिवार्णवाद्रथैः सुकल्पितैर्द्रौपदिजाः स्व
यान् ।
ततः शिनीनामृषभः शितैः शरैर्निकृत्य कर्णप्रहितानिषून् बहून् । विदार्य कर्णं निशितैरयस्मयैस्तवात्मजं त्रिभिरविध्यदृष्टिभिः ।
रूपोऽथ भोजस्य तवात्मजस्तथा स्वयञ्च कर्णो निशितैरताडयत् । स तैश्चतुर्भिर्युयुधे यदूत्तमो दिगीश्वरैर्दैत्यपतिर्यथा तथा ।
ममार्त्तनेन श्वसनेन कूजता भृशायतेनामितवाणवर्षिणा । बभूव दुर्द्धर्षतरः स सात्यकिः शरत्समेघाम्बुगतो यथा रविः । ४१९५
पुनः समास्थाय रथान् सुदंशिताः शिनिप्रवीरं जुगुपुः परन्तपाः । समेत्य पाञ्चालमहारथा रणे मरुद्गणाः शक्रमिवारि
निघ्नं ।
ततोऽभवद्युद्धमतीव दारुणं तवाहितानां तव सैनिकैः सह । रथाश्वमातङ्गविनाशनं तथा यथा सुराणामसुरैः पुराऽभवत् ।
रथद्विपा वाजिपदातयस्तथा भवन्ति नानाविधशस्त्रवेष्टिताः । परस्परेणाभिहताश्च चक्रुस्तुमुलं दिनेदुरात्ता व्यसवोऽपतंस्तथा ।
तथा गते भीमभीमसेनात्मजः समार राजावरजः किरञ्शरैः । तमभ्यधावच्चरितो वृकोदरो महारुरुं सिंह इवाभिपेदि
वान् ।
ततस्तयोर्युद्धमतीव दारुणं प्रदीप्ययोः प्राणदुरोदरं द्वयोः । परस्परेणाभिनिविष्टरोषयोरुदग्रयोः शम्बरशक्रयोर्यथा । ४१९०
शरैः शरीरार्त्तिकरैः सुतेजनैर्निजघ्नतुस्तावितरेतरं भृशं । सकुञ्जरावित्र वासितान्तरे महागजौ मन्मथसक्तचेतसौ ।

तवात्मजस्याथ वृकोदरस्यरन्धनुःक्षुराभ्यां ध्वजमेव चाच्छिनत्। ललाटमध्ये विभेद पत्रिणाशिरश्च कायात्प्रजहार सारथेः।
स राजपुत्रोऽन्यदवाप्य कार्मुकं वृकोदरं दशभिः पराभिनत्। स्वयं नियच्छन्सुरगानजिह्मगैः शरैश्च भीमं पुनरप्यवीवृधत्।
ततः शरं सूर्य्यमरीचिसप्रभं सुवर्णवज्रोत्तमरत्नभूषितं। महेन्द्रवज्राशनिपातदुःसहं मुमोच भीमाङ्गविदारणक्षमं।
स तेन निर्भिन्नतनुर्वृकोदरो निपातितः स्वस्तनुर्गतासुवत्। प्रसार्य बाहू रथचर्य्यमाश्रितः पुनः स संज्ञामुपलभ्य चानदत्। ४१५

इति श्रीमहाभारते कर्णपर्व्वणि दुःशासनभीमसेनयुद्धे द्व्यशीतोऽध्यायः॥ ८२॥

॥ सञ्जय उवाच॥ तच्चाकरोत् दुष्करं राजपुत्रो दुःशासनस्तुमुलं युध्यमानः। चिच्छेद भीमस्य धनुः शरेण षड्भा शरैः सारथिमप्यविध्यत्।
स तत् कृत्वा राजपुत्रस्तरस्वी विव्याध भीमं नवभिः पृषत्कैः। ततोऽभिनद्दशभिः क्षिप्रमेव वरेषुभिर्भीमसेनं महात्मा।
ततः क्रुद्धो भीमसेनस्तरस्वी शक्तिं क्षिप्तां प्राहिणोत्तं सुताय। तामापतन्तीं महताऽतिघोरां दृष्ट्वा सुतस्ते ज्वलितामिवोल्कां।
आकर्णपूर्णैर्विशिखैर्महात्मा चिच्छेद पुत्रो दशभिः पृषत्कैः। दृष्ट्वा तु तत् कर्म कृतं सुदुष्करं प्रापूजयन् सर्व्वयोधाः प्रहृष्टाः।
अथाग्र भीमश्च शरेण भूयो गाढं स विव्याध सुतस्तवीयः। चुकोध भीमः पुनराग्र तस्मै भृशं प्रजज्वाल रुषाऽभिवोल्य। ४२०

विद्धोऽस्मि वीराग्र भृशं त्वयाऽद्य सहस्व भूयोऽपि गदाप्रहारं। उक्त्वैवमुच्चैः कुपितोऽथ भीमो जघान तां भीमगदां बधाय।
उवाच चाद्याहमहं दुरात्मन् पास्यामि ते शोणितमाजिमध्ये। अथैवमुक्त्वातनयस्तवोग्रां शक्तिं वेगात् प्राहिणोन्मृत्युरूपां।
आविध्य भीमोऽपि गदां सुघोरां विचिक्षिपे रोषपरीतमूर्त्तिः। सा तस्य शक्तिं सहसा विरुज्य पुत्रं तवाजौ ताडयामास मूर्द्धि।
स विह्वरन्नाग इव प्रभिन्नो गदामसृक्तुमुले प्राहिणोद्वै। तयाऽहरद्दशधन्वलक्षणानि दुःशासनं भीमसेनः प्रसह्य।
तया हतः पतितो विपमानो दुःशासनो गदया वेगवत्या। हयाः ससूता निहता नरेन्द्र चूर्णीकृतश्चास्य रथः पतन्या। ४२५
विश्वस्तवर्म्माभरणाम्बरस्रक् विचेष्टमानो भृशवेदनातुरः। दुःशासनं पाण्डवाः प्रेक्ष्य सर्व्वे हृष्टाः पाञ्चालाः सिंहनादान मुञ्चन्।
तं पातयित्वाऽथ वृकोदरोऽथ जगर्ज हर्षेण विनादयन दिशः। नादेन तेनाखिलपार्श्ववर्त्तिनो मूर्च्छाकुलाः पतिताश्चाजमीढ।
भीमोऽपि वेगादवतीर्य्य यानाद्दुःशासनं वेगवानभ्यधावत्। ततः स्मृत्वा भीमसेनस्तरस्वी सापत्रपं यत् प्रयुक्तं सुतेन।
तस्मिन् घोरे तुमुले वर्त्तमाने प्रधानभूयिष्ठतरैः समन्तात्। दुःशासनं तत्र समीक्ष्य राजन् भीमो महाबाहुरचिन्त्यकर्म्मा।
स्मृत्वाऽथ केशग्रहणञ्च देव्या वस्त्रापहारञ्च रजस्वलायाः। अनागसो भर्त्रपराधुखाया दुःखानि दत्तान्यपि विप्रचिन्त्य। ४२९
जज्वाल क्रोधादथ भीमसेन आज्यप्रसिक्तो हि यथा हुताग्रः। तत्राह कर्णश्च मुधाधनश्च क्षयं त्रयाणां क्षतवर्म्मणामेव।
निहन्मि दुःशासनमद्य पापं संरक्ष्यतामद्य समस्तयोधाः। इत्येवमुक्त्वा सहसाऽभ्यधावन्निहन्तुकामोऽतिबलस्तरस्वी।
तया तु विक्रम्य रणे वृकोदरो महागजं केशरी यद्वदेव। निगृह्य दुःशासनमेकवीरः सुयोधनस्याधिरथेः समक्षं।
रथादवप्लुत्य गतः स भूमौ यत्नेन तस्मिन् प्रणिधाय चक्षुः। असिं समुद्यम्य शितं सुधारं कण्ठे पदाक्रम्य च वेपमानं।
उत्कृत्य वक्त्रः पतितस्य भूमावथापिबच्छोणितमस्य कोष्णं। ततो निपात्यास्य शिरोऽपकृत्य तेनाभिना तव पुत्रस्य राजन्। ४३०

सत्यां चिकीर्षुर्भगवान् प्रतिज्ञां भीमोऽपिबच्छोणितमस्य कोष्णं । आस्वाद्य चास्वाद्य च वीर्यमाणः क्रुद्धो हि चैनं निजगाद वाक्यं ।

सत्यस्य मातुर्भगवन्मुखाद्वा माध्वीकपानस्य च सत्कृतस्य । दध्नश्च वा तोयरसस्य पानात्पयोदधिभ्यां मथिताच्च मुख्यात् ।
अन्यानि पानानि च यानि लोके सुधामृतस्वादुरसानि तेभ्यः । सर्वेभ्य एवाभ्यधिको रसोऽयं ममाद्य चास्याहितलोहितस्य ।
अयाद्य भीमः पुनरप्यकर्मा दुःशासनं क्रोधपरीतचेताः । गतासुमालोक्य विहस्य सस्वरं किं वा कुर्यां मृत्युना रक्षितोऽसि ।
एवं ब्रुवाणं पुनरद्रवन्तमास्वाद्यमानं तमतिप्रहृष्टं । ये भीममेनं ददृशुस्तदानीं भयेन तेऽपि व्यथिता निपेतुः । ४२०
ये चापि नामस्य व्यथिता मनुष्यास्तेषां करेभ्यः पतितं हि शस्त्रं । भयाच्च सङ्कुचुरखरैस्ते निमीलिताक्षा ददृशुः समन्ततः ।
ये तत्र भीम ददृशुः ममन्लाद्दुःशासनं तद्रुधिरं पिबन्तं । सर्वेऽपलायन्त भयाभिपन्ना न वै मनुष्योऽयमिति ब्रुवाणाः ।
तस्मिन् कृते भीमसेनेन रूपे दृष्ट्वा जनाः सर्व एवाथमानं । सम्प्रद्रवंश्चित्रसेनेन सार्द्धं भीमं रक्षोभाषमाणा भयार्त्ताः ।
बुधामन्युः प्रद्रुतं चित्रसेनं सहानीकस्त्वभ्ययाद्राजपुत्रः । विव्याध चैनं निशितैः पृषत्कैरर्थपतिभिः सप्तभिराशुगैश्च ।
मर्माण्यभिद्य त्वरितस्तु मर्मज्ञः क्रोधविषं निसृजन् । निवृत्य पाञ्चालजमभ्यविध्यद्भिः शरैः सारथिमस्य षड्भिः । ४२५
ततः सुपुङ्खेन सुतीक्ष्णितेन सुभेदितायेण शरेण शूरः । आकर्णमुक्तेन समाहितेन युधामन्युस्य शिरो जहार ।
तस्मिन् हते भ्रातरि चित्रसेने क्रुद्धः कर्णः पौरुषं दर्शयानः । प्राद्रावयत् पाण्डव नामनीकं प्रत्युद्यातो नकुलोनामितौजाः ।
भीमोऽपि हत्वा तत्रैव दुःशासनममर्षणं । पूरयित्वाञ्जलिं भूयो रुधिरस्योदनिस्वनः ।
हृष्यन्तं लोकवीराणामिदं वचनमब्रवीत् । एष ते रुधिरं कण्ठात्पिबामि पुरुषाधम ।
ब्रूहीदानीन्तु संहृष्टः पुनर्गौरिति गौरिति । ये तदाऽस्मान् प्रत्यूचुः पुनर्गौरिति गौरिति । ४३०
तान् वयं प्रतिवक्ष्यामः पुनर्गौरिति गौरिति । प्रमाणकोट्यां शयनं कालकूटस्य भोजनं ।
दंशनञ्चाशिभिः कृष्णैर्दहनञ्च जतुवेश्मनि । द्यूतेन राज्यहरणमरण्ये वसतिश्च या ।
द्रौपद्याः केशपक्षस्य ग्रहणञ्च सुदारुणं । द्रव्यस्तानि च संग्रामेष्वमुखानि च वेश्मनि ।
विराटभवने यच्च क्लेशोऽस्माकं पृथग्विधः । शकुनेर्धार्त्तराष्ट्रस्य राधेयस्य च मन्त्रिते ।
अनुभूतानि दुःखानि तेषां हेतुसुखमेव हि । दुःखान्येतानि जानीमो न सुखानि कदाचन । ४३५
धृतराष्ट्रस्य दौरात्म्यात् सपुत्रस्य सदा वयं । इत्युक्त्वा वचनं राजन् जयं प्राप्य वृकोदरः ।
पुनराह महाराज स्मयंस्तौ केशवार्जुनौ ।
अक्षिभ्रुवोर्विस्रवन्नोहितास्यः क्रुद्धोऽत्यर्थं भीमसेनस्तरस्वी । दुःशासने यद्वृणं संश्रुतं मे तदद्य सत्यं कृत्यमद्येह वीरौ ।
अद्यैव दास्याम्यपरं द्वितीयं दुर्योधनं यज्ञपशुं विशस्य । शिरो मृदित्वा च पदा दुरात्मनः शान्तिं लप्स्ये कौरवाणां समक्षं ।
एतावदुक्त्वा वचनं प्रहृष्टो ननाद चोच्चैरुधिरार्द्रगात्रः । ननर्द चैवातिबलो महात्मा वृत्रं निहत्येव सहस्रनेत्रः । ४४०

इति श्रीमहाभारते कर्णपर्वणि दुःशासनवधे त्र्यशीतोऽध्यायः ॥ ८३ ॥

॥ सञ्जय उवाच ॥ दुःशासने तु निहते तव पुत्रा महारथाः । महाक्रोधविषा वीराः समरेष्वपलायिनः ।
दश राजन्महावीर्यं भीमं प्राच्छादयञ्छरैः । निषङ्गी कवची पाणी दण्डधारो धनुर्द्धरः ।
अलुलोपः सहः षण्ढो वातवेगसुवर्चसौ । एते समेत्य सहिता भ्रातृव्यसनकर्षिताः ।

भीममेनं महाबाहुं मार्गणैः समवारयन्। स वार्ध्यमाणो विशिखैः समन्तान्नैर्ऋतो रथैः।
भीमः क्रोधाग्निरुत्थितः क्रुद्धः काल इवाबभौ। तांस्तु भल्लैर्महावेगैर्द्वौ भेर्द्वौ भारतान्। ४२५
रुक्माङ्गदान् रुक्मपुङ्खैः पार्थो निन्ये यमक्षयं। हतेषु तेषु वीरेषु प्रदुद्राव बलं तव।
पश्यतः सूतपुत्रस्य पाण्डवस्य भयार्दितं। ततः कर्णो महाराज प्रविवेश महद्भयं।
दृष्ट्वा भीमस्य विक्रान्तमन्तकस्य प्रजास्विव। तस्य त्रासाद्भयाच्चैव शल्यः समितिशोभनः।
उवाच वचनं कर्णं प्राप्तकालमरिन्दमं। मा व्यथां कुरु राधेय नैवं त्वय्युपपद्यते।
एते द्रवन्ति राजानो भीमसेनभयार्दिताः। दुर्योधनस्य संमूढो भ्रातुर्व्यसनकर्षितः। ४२७
दुःशासनस्य रुधिरं पीयमाने महात्मना। व्यापन्नचेतसश्चैव शोकोपहतचेतसः।
दुर्योधनमुपासन्ते परिवार्य समन्ततः। कृपप्रभृतयश्चैते हतशेषाः सहोदराः।
पाण्डवा लब्धलक्षाश्च धनञ्जयपुरोगमाः। त्वामेवाभिमुखाः शूरा युद्धाय समुपस्थिताः।
स त्वं पुरुषशार्दूल पौरुषेण समन्वितः। चत्वर्धर्मं पुरस्कृत्य प्रत्युद्याहि धनञ्जयं।
भारो हि धार्त्तराष्ट्रेण त्वयि सर्वः समाहितः। तमुद्वह महाबाहो यथाशक्ति यथाबलं। ४२८
जयं प्राप्स्यसि पृथ्वां कीर्त्तिर्भुवः स्वर्गः पराजये। वृषसेनस्य राधेय संक्रुद्धस्तनयस्तव।
त्वयि मोहं समापन्ने पाण्डवानभिधावति। एतत् श्रुत्वा तु वचनं शल्यस्यामिततेजसः।
हृदि चावश्यकं भावं चक्रे युद्धाय सुस्थिरं।

ततः क्रुद्धो वृषसेनोऽभ्यधावदवस्थितं प्रमुखे पाण्डवं ते। वृकोदरं कालमिवान्तदण्डं गदाहस्तं योधयन्तं त्वदीयान्।
तमभ्यधावन्नकुलः प्रवीरो रोषादमित्रं प्रतुदन् पृषत्कैः। कर्णस्य पुत्रं समरे प्रहृष्टं पुरा जिघांसुर्गरुडश्चेव जम्भं। ४२९०
ततो ध्वजं स्फटिकविचित्रकार्मुकं चिच्छेद वीरो नकुलः क्षुरेण। कर्णात्मजस्येष्वसनञ्च चित्रं भल्लेन जाम्बूनदचित्रबद्धं।
अथान्यदादाय धनुः स शीघ्रं कर्णात्मजः पाण्डवमभ्यविध्यत्। दिव्यैरस्त्रैरस्त्रविदां वरिष्ठौ तावस्त्रैर्दुःशासनस्यार्चितं प्रियासुः।
ततः क्रुद्धो नकुलस्तं महात्मा शरैर्मोहात्प्रतिमैरविध्यत्। दिव्यैरस्त्रैरभ्यवर्षच्च सोऽपि कर्णस्य पुत्रो नकुलं क्षतास्तः।
शराभिघाताच्च रुषा च राजन् स्वया च भासास्त्रममीरणाच्च। जज्वाल कर्णस्य सुतोऽतिमात्रमिद्धो यथाज्याहुतिभिर्हुताशः।
कर्णस्य पुत्रो नकुलस्य राजन् मर्म्मान्तरिक्षेणोत्तमास्त्रैः। वनायुजान् वै नकुलस्य तुरङ्गान् हेमजालावनद्धान्। ४२९५
ततो हताश्वादवरुह्य यानादादाय चर्म्मासिरुक्मचन्द्रं। आकाशमाकाशगमिः प्रगृह्य दोधूयमानः खगवच्चचार।
ततोऽन्तरीक्षे च रथाश्वनागं चिच्छेद तूर्णं नकुलस्त्रिभिर्योधी। ते पातयन्नभिताङ्गा विशस्त्रा यथाऽश्वमेधे पशवः शमित्रा।
द्विपाहस्ताः पतिता युद्धशौण्डा नानादेश्याः सुभृताः सत्यसन्धाः। एकेन संख्ये नकुलेन क्षत्ताजघ्नुर्नाऽनुत्तमचन्दनाङ्गाः।
तमापतन्तं नकुलं सोऽभिपत्य समन्ततः सायकैः प्रत्यविध्यत्। स तुद्यमानो नकुलः पृषत्कैर्विव्याध वीरं मुचुकोप विद्धः।
महाभये रक्ष्यमाणो महात्मा भ्राता भीमेनाकरोत्तत्र भीमं। तं कर्णपुत्रो वधमत् समेतं नराश्वमातङ्गरथाननेकान्। ४३००
क्रीडन्नमाद्गणभिः पृषत्कैर्विव्याध वीरं नकुलं सरोषः। स तेन विद्धोऽतिभृशं तरस्वी महाहवे वृषसेनेन राजन्।
क्रुद्धेन धावन् समरे जिघांसुः कर्णात्मजं पाण्डुसुतो नृवीरः। वितत्य पक्षौ महता पतन्तं श्येनं यथैवामिषलुब्धमाशौ।
अवाकिरद्वृषसेनस्ततस्तं शितैः शरैर्नकुलमुदारवीर्यं। स तान् मोघांस्तस्य कुर्वञ्छरौघान् चचार मार्गान्नकुलश्चित्ररूपान्।

अथास्य तूर्णमुद्धरतो नरेन्द्र खड्गेन चित्रं नकुलस्य तस्य। महेषुभिर्व्यधमत् कर्णपुत्रो महाहवे चर्म महत्तरं।
तच्चायसं निशितं तीक्ष्णधारं विकोषमुग्रं गुरुभारसाहं। द्विषच्छरीरान्तकरं मुघोरमाधुन्वतः सर्पमिवोग्ररूपं। ४२ ½
क्षिप्रं शरैः षड्भिरमित्रमाहवेकर्त्त खड्गं निशितैः सुवेगैः। पुनश्च दीप्तैर्निशितैः पृषत्कैस्तनान्तरे गाढमयाभ्यविध्यत्।
क्षत्वा तु तद्दुष्करमार्यजुष्टमन्यैर्नरैः कर्म रणे महात्मा। ययौ रथं भीमसेनस्य राजन् शराभितप्तो नकुलस्त्वरावान्।
स भीमसेनस्य रथं हताश्वो माद्रीसुतः कर्णशराभितप्तः। आपुप्लुवे सिंह इवाचलाग्रं सम्प्रेक्ष्यमाणस्य धनञ्जयस्य।
ततः क्रुद्धो वृषसेनो महात्मा ववर्ष तान्विषुजालेन वीरः। महारथविकरणे समेतौ शरैः प्रभिन्दन्निव पाण्डवेयौ।
तस्मिन् रथे निहते पाण्डवस्य छिन्नश्च खड्गे विशिखैर्विछत्ते। अन्ये च भंक्त्वा कुरुप्रवीरास्ततो निघ्नञ्छरवर्षैरुपेत्य। ४३ ½
तौ पाण्डवेयौ परितः समन्तात् भंक्त्वयमानाविव हव्यवाहौ। भीमार्जुनौ वृषसेनाय क्रुद्धौ ववर्षतुः शरवर्षं मुघोरं।
अथाब्रवीन्नकुलः फाल्गुनञ्च पश्यस्वैनं नकुलं पीड्यमानं। अयञ्च नो बाधते कर्णपुत्रस्तस्माद्भवान् प्रत्युपयातु कार्णिं।
स तन्निशम्यैव वचः किरीटी रथं समासाद्य वृकोदरस्य। अयाब्रवीन्नकुलो वीक्ष्य वीरमुपागतं ज्ञातय शीघ्रमेतं।
इत्येवमुक्तः सहसा किरीटी भ्रात्रा समं नकुलेन संख्ये। कपिध्वजं केशवसंगृहीतं प्रैक्षीदुदग्रो वृषसेनस्य वाहं।

इति श्रीमहाभारते कर्णपर्व्वणि वृषसेनयुद्धे नकुलपराजये चतुरशीतोऽध्यायः ॥ ८४ ॥

॥ सञ्जय उवाच ॥ नकुलमथ विदित्वा छिन्नवाणासनासिं विरथमरिशरार्त्तं कर्णपुत्रास्त्रभग्नं। पवनधुतपताकाध्वजादि
लिताश्वा वरपुरुषनियुक्तास्ते रथैः शीघ्रमीयुः। ४४ ½
द्रुपदसुतवरिष्ठाः पञ्च शैनेयषष्ठा द्रुपददुहितृपुत्राः पञ्च चामित्रसाहाः। द्विरदरथनराश्वान् स्रदयन्तस्त्वदीयान् भुजपतिनि
काशैर्म्मार्गणैराक्तशस्त्राः।
अथ तव रथमुख्यास्तान् प्रतीयुस्त्वरन्तः कृपहृदिकसुतौ च त्रैणिदुर्य्योधनौ च। शकुनिसुतवृकौ च क्राथदैवातृधौ च द्विरद
जलदघोषैः स्यन्दनैः कार्म्मुकैश्च।
तव नृप रथिवीरास्ते दशैकश्च वीरा नृवरशरवराग्र्यैस्ताडयन्तोऽभ्यरुन्धन्। नवजलदसवर्णैर्हस्तिभिस्तानदीयुर्गिरिशिखरनि
काशैर्भीमवेगैः कुलिन्दाः।
मुकल्पिता हैमवता मदोत्कटा रणाभिकामैः कृतिभिः समास्थिताः। सुवर्णजालैर्व्वितता बभुर्गजास्तथा यथा खे जलदाः
सविद्युतः।
कुलिन्दपुत्रो दशभिर्म्महाशरैः कृपं समृताश्वमपोऽथ सप्तभिः। ततः शरद्वत्सुतमाशुकैर्हतः सहैव नागेन पपात भूतले। ४६ ½०
कुलिन्दपुत्राबरजस्तु तोमरैर्दिवाकरांशुप्रतिमैरयस्मयैः। रथञ्च चिच्छेद ननाद नर्दंस्ततोऽस्य गात्सारथिः शिरोऽहरत्।
ततः कुलिन्देषु हतेषु तेष्वथ प्रहृष्टरूपास्तव ते महारथाः। भृशं प्रदध्मुर्व्वरणाम्बुसम्भवान् परांश्च वाणासनपाणयोऽभ्ययुः।
अथाभवद्युद्धमतीव दारुणं पुनः कुरूणां सह पाण्डुसृञ्जयैः। शराग्निशक्त्यृष्टिगदापरश्वधैर्नराश्वनागासुहरं भृशाकुलं।
रथाश्वमातङ्गपदातिभिस्तदा परस्परं विप्रहताः पतन्ति स्म। यथा सविद्युत्स्तनिता बलाहकाः समाहता दिव्यदवोग्रमारुतैः।
ततः शतानीकमुखान् महागजांस्तथा रथान् पत्तिगणांश्च तान्बहून्। जघान भोजस्तु हयानथापतन् क्षणाद्विशस्ताः
क्षतवर्म्मणः शरैः। ४६ ½
अथापरे त्रैणिहता महाद्विपास्त्वयः समर्च्छायुधयोधकेतना। निपेतुरुर्व्यां व्यसवो निपातितास्तथा यथावज्रहता महाऽचलाः।

कुलिन्दराजावरजादनन्तरस्तनान्तरे पत्रिवरैरताडयत्। तवात्मजं तस्य तवात्मजः शरैः शितैः शरीरं व्यहनद्द्विषच्च तं।
स नागराजः सह राजसूनुना पपात रक्तं वमन् सर्व्वतः स्रवन्। महेन्द्रवज्रप्रहतोऽम्बुदागमे यथा जलं गैरिकपर्व्वतस्तथा।
कुलिन्दपुत्रप्रहितोऽपरो द्विपः क्राथं ससूताश्वरथं व्यपोथयत्। ततोऽपतत् क्राथशराभिघातितः महेश्वरो वज्रहतो यथा गिरिः।
रथी द्विपस्थेन हतोऽपतच्छरैः क्राथाधिपः पर्व्वतजेन दुर्ज्जयः। सवाजिसूतध्वजनध्वजस्तथा यथा महावातहतो महा द्रुमः। ४९९०
वृको द्विपस्थं गिरिराजवासिनं भृशं शरैर्द्वादशभिः पराभिनत्। ततो वृकं साश्वरथं महाद्विपा द्रुतञ्चतुर्भिश्चरणैर्व्यपोथयत्।
स नागराजः सनियन्तृकोऽपतत् शराहतो वभ्रुसुतेषुभिर्भृशं। स चापि देवाव्रतसूनुरर्दितः पपात नुन्नः सहदेवसूनुना।
विषाणगाढावरणोधपातिना गजेन हन्तुं शकुनिं कुलिन्दजः। जगाम वेगेन भृशार्द्दयंश्च तं ततोऽस्य गान्धारपतिः शिरोऽहरत्।
ततः कुलिन्देषु हतेषु तेषु प्रहृष्टरूपास्रवते महारथाः। भृशं प्रदध्मुर्व्विषाणसञ्चयान् परांश्च वाणासनपाणयोऽभ्ययुः।
अथाभवद्युद्धमतीव दारुणं पुनः कुरूणां सह पाण्डुसृञ्जयैः। शराशिशान्तृष्टिगदापरश्वधैरथाश्वनागासुहरं भृशाकुलं। ४९९५
रथाश्वमातङ्गपदातयस्ततः परस्परं विप्रहताः पतन् क्षितौ। यथा सविद्युत्स्तनिता बलाहकाः समाहता दिग्भ्य इवोद्यमारुतैः।
ततः प्रतानीकहता महागजा हया रथाः पत्तिगणाश्च तावकाः। सुपर्णवातप्रहता यथोरगास्तथा गता गां विरसा विचूर्णिताः।
ततोऽभ्यविध्यद्दृढभिः शितैः शरैः कुलिन्दपुत्रो नकुलात्मजं स्मयन्। ततोऽस्य कार्म्मुकचर्म्म नाकुलिः शिरः क्षुरेणाम्बुजसन्निभाननं।
ततः प्रतानीकमविध्यदायसैस्त्रिभिः शरैः कर्ण्णसुतोऽर्জ্জुनं त्रिभिः। त्रिभिश्च भीमं नकुलञ्च सप्तभिर्जनार्द्दनं द्वादशभिश्च सायकैः।
तदस्य कर्म्मातिमनुष्यकर्म्मणः समीक्ष्य हृष्टाः कुरवोऽभ्यपूजयन्। पराक्रमज्ञास्तु धनञ्जयस्य ये ततोऽयमग्राविति ते तु मेनिरे। ४९९०
ततः किरीटी परवीरघाती हतान्यमालोक्य नरप्रवीरः। माद्रीसुतं नकुलं लोकमध्ये समीक्ष्य कृष्णं भृशविक्षतञ्च।
समभ्यधावद्वृषसेनमाहवे स सूतजस्य प्रमुखे स्थितस्तदा। तमापतन्तं नरवीरमुग्रं महाहवे बाणसहस्रधारिणं।
अभ्यापतत्कर्णसुतो महारथं यथा महेन्द्रं नमुचिः पुरा तथा। ततो द्रुतोऽनेकशरेण पार्थं क्षितेन विद्ध्वा युधि कर्णपुत्रः।
ननाद नादं सुमहानुभावो विद्ध्वेव शक्रं नमुचिः स वीरः। पुनः स पार्थं वृषसेन उर्व्व्यां शरैर्विध्यद्भुजमूले तु सव्ये।
तथैव कृष्णं नवभिः समार्द्दयत् पुनश्च पार्थं दशभिर्जघान। पूर्व्वं यथा वृषसेनप्रयुक्तैरभ्याहतः श्वेतहयः शरैस्तैः। ४९९५
संरम्भमोषद्भ्रमितो बधाय कर्णात्मजस्याथ मनः प्रदध्रे। ततः किरीटी रणमूर्द्धि कोपात् कृत्वा त्रिशाखां भृकुटीं ललाटे।
मुमोच तूणं त्रिशिखान् महात्मा वधे धृतः कर्णसुतस्य संख्ये। आरक्तनेत्रान्तकशत्रुहन्ता उवाच कर्णं भृगुसूस्मयंस्तदा।
दुर्य्योधनं द्रौणिमुखांश्च सर्व्वानहं रणे वृषसेनं तमुग्रं। सम्प्रेषयतः कर्ण तवाद्य संख्ये नयामि लोकं निशितैः वृषक्तैः।
एवञ्च तावद्धि जनो वदन्ति सर्व्वैर्भवद्भिर्मम सूनुरुक्तोऽधो। एको रथो मद्विहीनस्तवस्त्री अहं हनिष्ये भवतां समक्षं।
मरत्त्यतां रथमस्थः सुतोऽयं अहं हनिष्ये वृषसेनमुग्रं। पश्चाद्वधिष्ये त्वामपि संप्रमूढ अहं हनिष्येऽर्জ্জुन आजिमध्ये। ४९५०
त्वामद्य मूलं कलहस्य संख्ये दुर्य्योधनापाश्रयजातदर्पं। त्वामद्य हन्ताऽस्मि रणे प्रसह्य अस्त्रैव हन्ता युधि भीमसेनः।

दुर्योधनस्याधमपूरुषस्य यस्यानयादेष महान् क्षयोऽभूत्। स एवमुक्त्वा विनिमृज्य चापं खड्गं हि कृत्वा वृषसेनजो।
ममर्ज्ज वाणान्निशितान्महात्मा वधाय राजन् कर्णसुतस्य संख्ये। विव्याध चैनं दशभिः पृषत्कैर्मर्म्मस्वजस्रं प्रहसन् किरीटी।
चिच्छेद चास्येष्वसनं भुजौ च तूर्णैश्चतुर्भिर्निशितैः शिरश्च। स पार्थबाणाभिहतः पपात रथादिवाङ्कोर्ध्विशिरा धरायां।
सुपुष्पितो वृत्तबरोऽतिकायो वातेरितः शाल इवाद्रिशृङ्गात्। संप्रेक्ष्य बाणाभिहतं पतन्तं रथात् सुतं सूतजः प्रियकरं, ४९५
रथं रथेनाप्रु जगाम रोषात् किरीटिनः पुत्रवधाभिनप्तः। ततः समेत्य स्वसुतं विलोक्य कर्णो हतं श्वेतहयेन संख्ये।

मरुत्तमागम्य परं महात्मा कृष्णार्ज्जुनौ सहसैवाभ्यधावत्।

इति श्रीमहाभारते कर्णपर्व्वणि वृषसेनवधे पञ्चाशीतितोऽध्यायः ॥ ८५ ॥

॥ सञ्जय उवाच ॥ तमायान्तमभिप्रेक्ष्य वेलोद्धूतमिवार्णवं। गर्ज्जन्तं सुमहाकायं दुर्निवारं सुरैरपि।
अर्ज्जुनं प्राह दाशार्हः प्रहस्य पुरुषर्षभः। अयं स रथ आयाति श्वेताश्वः शल्यसारथिः।
येन ते सह योद्धव्यं स्थिरो भव धनञ्जय। पश्य चैनं समायुक्तं रथं कर्णस्य पाण्डव। ४०
श्वेतवाजिसमायुक्तं युक्तं राधासुतेन च। नानापताककलिलं किङ्किणीजालमालिनं।
उद्यम्यमानमिवाकाशे विमानं पाण्डुरैर्हयैः। ध्वजञ्च पश्य कर्णस्य नागकक्षं महात्मनः।
आखण्डलधनुःप्रख्यमुल्लिखन्तमिवाम्बरं। पश्य कर्णं समायान्तं धार्त्तराष्ट्रप्रियैषिणं।
शरधारा विमुञ्चन्तं धारासारमिवाम्बुदं। एष मद्रेश्वरो राजा रथेऽस्मिन् पर्य्यवस्थितः।
नियच्छति हयानस्य राधेयस्यामितौजसः। शृणु दुन्दुभिनिर्घोषं शङ्खशब्दञ्च दारुणं। ४९५
सिंहनादांस्च विविधान् शृणु पाण्डव सर्व्वतः। अन्तर्द्धाय महाशब्दान् कर्णेनामिततेजसा।
दोधूयमानस्य शुभं धनुषः शृणु निःस्वनं। एते दीर्य्यन्ति सैन्यानि पाञ्चालानां महारथाः।
दृष्ट्वा केशरिणं क्रुद्धं मृगा इव महावने। सर्व्वयत्नेन कौन्तेय हन्तुमर्हसि सूतजं।
न हि कर्णशरानन्यः सोढुमुत्सहते नरः। सदेवासुरगन्धर्व्वास्त्रीँल्लोकान् सचराचरान्।
त्वं हि जेतुं रणे शक्तस्तथैव विदितं मम। भीममुग्रं महात्मानं व्यक्तं सर्व्वं कपर्द्दिनं। ४९०
न शक्या द्रष्टुमीशानं किं पुनर्योधितुं प्रभुं। त्वया साक्षान्महादेवः सर्व्वभूतशिवः शिवः।
युद्धेनाराधितः स्थाणुर्द्दिव्यास्त्र वरदास्तव। तस्य पार्थ प्रसादेन देवदेवस्य शूलिनः।
जहि कर्णं महाबाहो नमुचिं वृत्रहा यथा। श्रेयस्तेऽस्तु सदा पार्थ युद्धे जयमवाप्नुहि।
॥ अर्ज्जुन उवाच ॥ ध्रुव एव जयः कृष्ण मम नास्त्यत्र संशयः। सर्व्वलोकगुरुर्यस्त्वं तुष्टोऽसि मधुसूदन।
चोदयाश्वान् हृषीकेश रथं मम महारथ। नाहत्वा समरे कर्णं निवर्त्तिष्यति फाल्गुनः। ४९५
अद्य कर्णं हतं पश्य मच्छरैः शकलीकृतं। मां वा द्रक्ष्यसि गोविन्द कर्णेन निहतं शरैः।
उपस्थितमिदं घोरं युद्धं त्रैलोक्यमोहनं। यज्ञना: कथयिष्यन्ति यावद्भूमिर्धरिष्यति।
एवं ब्रुवंस्तदा पार्थः कृष्णमक्लिष्टकारिणं। प्रत्युद्ययौ रथेनाप्रु गजं प्रतिगजो यथा।
पुनरप्याह तेजस्वी पार्थः कृष्णमरिन्दमं। चोदयाश्वान् हृषीकेश कालोऽयमतिवर्त्तते।
एवमुक्तस्तदा तेन पाण्डवेन महात्मना। ४९०

जयेन सम्पूज्य स पाण्डवं तदा प्रचोदयामास हयान् मनोजवान्। स पाण्डुपुत्रस्य रथो मनोजवः क्षणेन कर्णस्य रथाद्गतोऽभवत्।

इति श्रीमहाभारते कर्णपर्वणि कर्णार्जुनद्वैरथे षडशीतितमोऽध्यायः॥ ८६॥

॥ सञ्जय उवाच॥ वृषसेनं हतं दृष्ट्वा शोकामर्षसमन्वितः। पुत्रशोकोद्भवं वारि नेत्राभ्यां समवासृजत्।
रथेन कर्णस्तेजस्वी जगामाभिमुखो रिपुं। युद्धायामर्षताच्चापि समाहूय धनञ्जयं।
तौ रथौ सूर्यसङ्काशौ वैयाघ्रपरिवारितौ। समेतौ ददृशुस्तत्र दाविवार्कौ समुद्गतौ।
श्वेताश्वौ पुरुषौ दिव्यावास्थितावरिमर्दनौ। शुशुभाते महात्मानौ चन्द्रादित्यौ यथा दिवि। ४९७५
तौ दृष्ट्वा विस्मयं जग्मुः सर्वभूतान्यि मारिष। त्रैलोक्यविजये यत्तावित्यूचुर्वैरोचनाविव।
रथज्यातलनिर्ह्रादैर्दिव्यैर्बाणसिंहरवैस्तथा। तौ रथावभ्यधावन्तौ समालोक्य महीक्षितां।
ध्वजौ च दृष्ट्वा संयत्तौ विस्मयः समपद्यत। हरिकपिस्तु कर्णस्य वानरस्तु किरीटिनः।
तौ रथौ संप्रसक्तौ तु दृष्ट्वा भारत पार्थिवाः। सिंहनादरवांश्चक्रुः साधुवादांश्च पुष्कलान्।
दृष्ट्वा च दैरथं ताभ्यां तत्र योधाः सहस्रशः। चक्रुर्बाहुस्वनांश्चैव तथा चेलावधूनन। ४९८०
आजघ्नुः कुरवस्तत्र वादित्राणि समन्ततः। कर्णं प्रहर्षयिष्यन्तः शङ्खान् दध्मुश्च सर्वशः।
तथैव पाण्डवाः सर्वे हर्षयन्तो धनञ्जयं। तूर्यशङ्खनिनादेन दिशः सर्वाश्चनादयन्।
क्ष्वेडितास्फोटितैस्तत्र तुमुलं सर्वतोऽभवत्। वाद्यशब्दैश्च शूराणां कर्णार्जुनसमागमे।
तौ दृष्ट्वा पुरुषव्याघ्रौ रथस्थौ रथिनाम्वरौ। प्रगृहीतमहाचापौ शरशक्तिध्वजायुधौ।
वर्मिणौ बद्धनिस्त्रिंशौ श्वेताश्वौ शङ्खशोभितौ। तूणीरवरसम्पन्नौ [illegible]वर्यौ सुदर्शनौ। ४९८५
रक्तचन्दनदिग्धाङ्गौ मदौ गोवृषाविव। चापविद्युद्गुणोपेतौ शस्त्रसम्पत्तिवाहिना।
चामरव्यजनोपेतौ श्वेतच्छत्रोपशोभितौ। कृष्णशल्यरथोपेतौ तुल्यरूपौ महारथौ।
सिंहस्कन्धौ दीर्घभुजौ रक्ताक्षौ हेममालिनौ। सिंहस्कन्धप्रतीकाशौ व्यूढोरस्कौ महाबलौ।
अन्योन्यवधमिच्छन्तावन्योन्यजयकाङ्क्षिणौ। अन्योन्यमभिधावन्तौ गोष्ठे गोवृषभाविव।
प्रभिन्नाविव मातङ्गौ सुसंरब्धाविवाचलौ। आशीविषशिरोग्रीवौ यमकालान्तकोपमौ। ४९९०
इन्द्रवृत्राविव क्रुद्धौ सूर्याचन्द्रमसप्रभौ। महायज्ञाविव क्रुद्धौ युगान्ताय समुत्थितौ।
देवगर्भौ देवबलौ देवतुल्यौ च रूपतः। यदृच्छया समायातौ सूर्याचन्द्रमसौ यथा।
बलिनौ समरे दृप्तौ नानाशस्त्रधरौ युधि। तौ दृष्ट्वा पुरुषव्याघ्रौ शार्दूलाविव धिष्ठितौ।
बभूव परमो हर्षस्तावकानां विशाम्पते। संशयः सर्वभूतानां विजये समपद्यत।
समेतौ पुरुषव्याघ्रौ प्रेक्ष्य कर्णधनञ्जयौ। उभौ वरायुधधरावुभौ रणकृतश्रमौ। ४९९५
उभौ च बाहुशब्देन नादयन्तौ नभस्तलं। उभौ विश्रुतकर्माणौ पौरुषेण बलेन च।
उभौ च समरौ युद्धे समरामरराजयोः। कार्त्तवीर्यसमौ चोभौ तथा दाशरथेः समौ।
विष्णुवीर्यसमौ चोभौ तथा भवसमौ युधि। उभौ श्वेतहयौ राजन् रथप्रवरवाहिनौ।

सारथिप्रवरौ चैव तयोरास्तां महारणे । ततो दृष्ट्वा महाराज राजमानौ महारथौ ।
सिद्धचारणसङ्घानां विस्मयः समपद्यत । तव पुत्रास्ततः कर्णं सबला भरतर्षभ ।
परिवव्रुर्महात्मानं त्रिप्रमाहवशोभिनं । तथैव पाण्डवा हृष्टा धृष्टद्युम्नपुरोगमाः ।
परिवव्रुर्महात्मानं पार्थमप्रतिमं युधि । तावकानां रणे कर्णो म्लेहो ह्यासीद्दिशाम्पते ।
तथैव पाण्डवेयानां म्लेहः पार्थोऽभवत्तदा । त एव सभ्यास्तत्रासन् प्रेक्षकास्त्वभवन् स्म ते ।
तत्रैषां म्लेहमानानां ध्रुवो जयपराजयौ । ताभ्यां द्यूतं समामर्कं विजयायेतराय वा ।
अस्माकं पाण्डवानाञ्च स्थितानां रणमूर्द्धनि । तौ तु स्थितौ महाराज समरे युद्धशालिनौ ।
अन्योन्यं प्रतिसंरब्धावन्योन्यवधकाङ्क्षिणौ । तावुभौ प्रजिहीर्षन्तावित्रहृदाविव प्रभो ।
भीमरूपधरावास्तां महाधूमाविव ग्रहौ । ततोऽन्तरीक्षे माघेषा विशाद्दा भरतर्षभ ।
मिथो भेदाश्च भूतानामासन् कर्णार्जुनान्तरे । व्यभ्रयन्त मिथो भिन्नाः सर्व्वलोकास्तु मारिष ।
देवदानवगन्धर्व्वाः पिशाचोरगराक्षसाः । प्रतिपक्षग्रहं चक्रुः कर्णार्जुनसमागमे ।
घोरासीत् सूतपुत्रस्य पक्षे मातेव धिष्ठिता । भूमिर्द्विनक्षयस्यासीत् मातेव जयकाङ्क्षिणी ।
गिरयः सागराश्चैव नद्यश्च जलदास्तथा । वृक्षाश्चौषधयश्चैव व्याश्रयन्त परस्परं ।
असुरा यातुधानाश्च गुह्यकाश्च परन्तप । ते कर्णं समपद्यन्त रुष्टरूपाः समन्ततः ।
मुनयश्चारणाः सिद्धा वैनतेया वयांसि च । रत्नानि निधयः सर्व्वे वेदाश्चाख्यानपञ्चमाः ।
सोपवेदोपनिषदः सरहस्याः ससंग्रहाः । वासुकिश्चित्रसेनश्च तक्षको मणिकस्तथा ।
सर्पाश्चैव तथा सर्व्वे काद्रवेयाश्च सान्वयाः । विषवन्तो महाराज नागाश्चार्जुनतोऽभवन् ।
ऐरावताः सौरभेया वैशालेयाश्च भोगिनः । एतेऽभवन्नर्जुनतः क्षुद्रसर्पाश्च कर्णतः ।
रुरवो मृगाः व्यालमृगा मार्जाराश्च मृगद्विजाः । पार्थस्य विजये राजन् सर्व्व एवाभिसंस्तुताः ।
वसवो मरुतः साध्या रुद्रा विश्वेऽश्विनौ तथा । अग्निरिन्द्रश्च सोमश्च पवनोऽथ दिशो दश ।
धनञ्जयस्य ते पक्षे आदित्याः कर्णतोऽभवन् । विशः प्रुहद्राश्च सुताश्च ये च सङ्करजातयः ।
सर्व्वशस्ते महाराज राधेयमभजंस्तथा । देवास्तु पितृभिः सार्द्धं सगणाः सपदानुगाः ।
यमो वैश्रवणश्चैव वरुणश्च यतोऽर्जुनः । ब्रह्मत्वञ्च यज्ञाश्च दक्षिणाश्चार्जुनं श्रिताः ।
प्रेताश्चैव पिशाचाश्च क्रव्यादाश्च मृगाण्डजाः । राक्षसाः सह यादोभिः सर्पगाश्चाश्च कर्णतः ।
देवब्रह्मनृपर्षीणां गणाः पाण्डवतोऽभवन् । तुम्बुरुप्रमुखा राजन् गन्धर्व्वाश्च यतोऽर्जुनः ।
अप्सरोभिः सह मौनेया गन्धर्व्वाप्सरसां गणाः । दृप्तामृगाः पक्षिगणाः द्विपाश्च रथपक्षिभिः ।
उह्यमानास्तथा मेघैर्व्वायुना च मनीषिणः । दिदृक्षवः समाजग्मुः कर्णार्जुनसमागमं ।
देवदानवगन्धर्व्वा नागयक्षाः पतत्रिणः । महर्षयो वेदविदः पितरश्च स्वधाभुजः ।
तपो विद्याश्चौषधयो नानारूपबलान्विताः । अन्तरीक्षे महाराज विमर्दन्तोऽवतस्थिरे ।
ब्रह्मा ब्रह्मर्षिभिः सार्द्धं प्रजापतिभिरेव च । भवश्चैव स्थितो यत्ने दिव्यं तं देशमागमत् ।

समेतौ तौ महात्मानौ दृष्ट्वा कर्णधनञ्जयौ । अर्जुनो जयतां कर्णमिति शक्रोऽब्रवीत्तदा ।
जयतामर्जुनं कर्ण इति सूर्योऽभ्यभाषत । हत्वाऽर्जुनं मम सुतः कर्णो जयतु संयुगे । ४२०
हत्वा कर्णं जयत्वद्य मम पुत्रो धनञ्जयः । इति सूर्यस्य चैवासीद्विवादो वासवस्य च ।
पक्षमास्थितयोस्तत्र तयोर्विबुधसिंहयोः । द्वैपक्षमासीद्देवानाममुराणाञ्च भारत ।
समेतौ तौ महात्मानौ दृष्ट्वा कर्णधनञ्जयौ । अकम्पन्त त्रयो लोकाः सह देवर्षिचारणैः ।
सर्वे देवगणाश्चैव सर्वभूतानि यानि च । यतः पार्थस्ततो देवा यतः कर्णस्ततो मरुतः ।
रथयूथपयोः पत्यौ कुरुपाण्डवयोरथोः । दृष्ट्वा प्रजापतिं देवाः स्वयम्भुवमचोदयन् । ४२५
कोऽनयोर्विजयी देव कुरुपाण्डवयोर्धयोः । समोऽस्तु विजयो देव एतयोर्नरसिंहयोः ।
कर्णार्जुनविवादेन सर्वं संशयितं जगत् । स्वयम्भो ब्रूहि नस्तथ्यमेतयोर्विजयं प्रभो ।
स्वयम्भो ब्रूहि तत्राकं समोऽस्तु विजयोऽनयोः । तदुपश्रुत्य मघवा प्रणिपत्य पितामहं ।
विज्ञापयतु देवेशमिदं मतिमतांवरं । पूर्वं भगवता प्रोक्तं कृष्णयोर्विजयो ध्रुवः ।
तत्तथास्तु नमस्तेऽस्तु प्रसीद भगवन्मम । ब्रह्मोशानावथो वाक्यमूचतुस्त्रिदशेश्वरं । ४३०
विजयो ध्रुव एवास्य विजयस्य महात्मनः । खाण्डवे येन हुतभुक् तोषितः सव्यसाचिना ।
स्वर्गश्च समनुप्राप्य साहाय्यं शक्र ते कृतं । कर्णस्य दानवः पक्ष इतः कार्यः पराजयः ।
एवं कृते भवेत् कार्यं देवानामिव निश्चितं । आत्मकार्यञ्च सर्वेषां गरीयस्त्रिदशेश्वर ।
महात्मा फाल्गुनस्यापि सत्यधर्मरतः सदा । विजयस्य नियतं जायते नात्र संशयः ।
तोषितो भगवान् येन महात्मा वृषभध्वजः । कथं वा तस्य न जयो जायते शतलोचन । ४३५
यस्य चक्रे स्वयं विष्णुः सारथ्यं जगतः प्रभुः । मनस्वी बलवाञ्शूरः कृतास्त्रोऽथ तपोधनः ।
विभर्त्ति च महातेजा धनुर्वेदमशेषतः । पार्थः सर्वगुणोपेतो देवकार्यमिदं यतः ।
क्लिश्यन्ते पाण्डवा नित्यं वनवासादिभिर्भृशं । सत्यव्रतपरा वीरा वीर्यवन्तः पुरुषर्षभाः ।
अतिक्रमेण महतादिष्टमर्थस्य पर्ययं । अतिक्रान्ते च लोकानामभावो नियतं भवेत् ।
न विद्यते व्यवस्थानं कुरुष्वेषु कृष्णयोः क्वचित् । स्रष्टारौ जगतश्चैव सनातं पुरुषर्षभौ । ४४०
नरनारायणावेतौ पुराणावृषिसत्तमौ । अनियम्यौ नियन्तारावेतौ तस्मात् परन्तपौ ।
नैतयोस्तु समः कश्चित् दिवि वा मानुषेषु वा । अनुगम्य त्रयो लोकाः सह देवर्षिचारणैः ।
सर्वे देवगणाश्चापि सर्वभूतानि यानि च । अनयोस्तु प्रभावेण वर्त्तते निखिलं जगत् ।
कर्णो लोकानयं मुख्यानाप्नोतु पुरुषर्षभः । कर्णो वैकर्त्तनः पूरोर्विजयस्त्वस्तु कृष्णयोः ।
वसूनां समलोकत्वं मरुतां वा समाप्नुयात् । सचिवो द्रोणभीष्माभ्यां नाकलोकमवाप्नुयात् । ४४५
इत्युक्तो देवदेवाभ्यां सहस्राक्षोऽब्रवीद्वचः । आमन्त्र्य सर्वभूतानि ब्रह्मेशानानुशासनं ।
श्रुतं भवद्भिर्यत्प्रोक्तं भगवद्भ्यां जगद्धितं । तत्तथा नान्यथा तद्धि तिष्ठध्वं विगतज्वराः ।
इति श्रुत्वेन्द्रवचनं सर्वभूतानि भारिष । विस्मितान्यभवन्सद्यः पूजयाञ्चक्रिरे तदा ।

व्यसृजंश्च सुगन्धीनि पुष्पवर्षाणि हर्षिताः। नानारूपाणि विबुधा देवतूर्य्याण्यवादयन्।
दिदृक्षवस्तयोः प्रीत्या दैरथं नरसिंहयोः। देवदानवगन्धर्वाः सर्व्व एवावतस्थिरे। ४४९०
रथौ तयोः श्वेतहयौ दिव्यौ युक्तौ महात्मनोः। यौ तौ कर्णार्জ্জুनौ राजन् प्रहृष्टौ व्यवतिष्ठतां।
समागता लोकवीराः शङ्खान् दध्मुः पृथक् पृथक्। वासुदेवार্জ্জুनौ वीरौ कर्णशल्यौ च भारत।
तद्वीरसंत्रासकरं युद्धं समभवत्तदा। अन्योन्यस्पर्द्धिनोरुग्रं शक्रशम्बरयोरिव।
तयोर्ध्वजौ वीतमलौ मुहुर्मुहुर्भाति रथे स्थितौ। राहुकेतू यथाकाशे उदितौ जगतः क्षये।
कर्णस्याग्निविनिर्भा रत्नसारमयी दृढा। पुरन्दरधनुःप्रख्या हस्तिकक्षा विराजते। ४४९५
कपिश्रेष्ठस्तु पार्थस्य व्यादितास्य इवान्तकः। दंष्ट्राभिर्भीषयन् भीमैर्दुर्निरीक्षो रविर्यथा।
युद्धाभिलाषुको भूत्वा ध्वजो गाण्डीवधन्वनः। कर्णध्वजमुपातिष्ठत् स्वस्थानाद्वेगवान् कपिः।
उत्पपात महावेगः कक्षामभ्यहनत्तदा। नखैश्च दशनैश्चैव गरुडः पन्नगं यथा।
सा किङ्किणीकाभरणा कालपाशोपमायसी। अभ्यद्रवत् सुसंरब्धा हस्तिकक्षाऽथ तं कपिं।
तयोर्घोरतरे युद्धे दैरथे वर्त्तति प्रिते। प्राकुर्व्वतां ध्वजौ युद्धं पूर्व्वं पूर्व्वतरं तदा। ४४९०
हया हयानभ्यहनन् स्पर्द्धमानाः परस्परं। अविध्यत् पुण्डरीकाक्षः शल्यं नयनसायकैः।
शल्यश्च पुण्डरीकाक्षं तयैवाभिसमैक्षत। तत्राजयद्वासुदेवः शल्यं नयनसायकैः।
कर्णश्चाप्यजयद्दृष्ट्वा कुन्तीपुत्रो धनञ्जयः। अथाब्रवीत् सूतपुत्रः शल्यमाभाष्य सस्मितं।
यदि पार्थो रणे हन्यादद्य मामिह कर्हिचित्। किं करिष्यसि सङ्ग्रामे शल्य सत्यमथोच्यतां।
॥ शल्य उवाच ॥ यदि कर्ण रणे हन्यादद्य त्वां श्वेतवाहनः। उभावेकरथेनाहं हन्यां माधवपाण्डवौ। ४४९५
॥ सञ्जय उवाच ॥ एवमेव तु गोविन्दमर्জ্জुनः प्रत्यभाषत। तं प्रहस्याब्रवीत् कृष्णः सत्यं पार्थमिदं वचः।
पतेद्दिवाकरः स्थाना ज्वलेदपि महोदधिः। शैत्यमग्निरियान्न त्वां हन्यात् कर्णो धनञ्जय।
यदि चैतत् कथञ्चित् स्यात् लोकपर्य्यायनं भवेत्। हन्यां कर्णं तथा शल्यं बाहुभ्यामेव संयुगे।
इति कृष्णवचः श्रुत्वा प्रहसन् कपिकेतनः। अर्জ্জुनः प्रत्युवाचेदं कृष्णमक्लिष्टकारिणं।
मम तावदपर्য্याप्तौ कर्णशल्यौ जनार्দ্दन। सपताकध्वजं कर्णं सशल्यरथवाजिनं। ४४९०
सच्छत्रकवचञ्चैव सशक्तिशरकार्मुकं। द्रष्टाऽस्यद्य रणे कृष्ण शरैश्छिन्नमनेकधा।
अद्यैव मरथं साश्वं सशक्तिकवचायुधं। सङ्चूर्णितमिवारण्ये पादपं दन्तिना यथा।
अद्य राधेयभार्য্याणां वैधव्यं समुपस्थितं। ध्रुवं स्वप्नेष्वनिष्टानि ताभिर्दृष्टानि माधव।
द्रष्टाऽसि ध्रुवमद्यैव विधवाः कर्णयोषितः। न हि मे शाम्यते मन्युर्यदनेन पुरा कृतं।
कृष्णां समागतां दृष्ट्वा मूढेनादीर्घदर्शिना। अस्मांस्तथाऽवहसता क्षिपता च पुनः पुनः। ४४९५
अद्य द्रष्टाऽसि गोविन्द कर्णमुन्मथितं मया। वारणेनेव मत्तेन पुष्पितं जगतीरुहं।
अद्य ता मधुरा वाचः श्रोताऽसि मधुसूदन। दिष्ट्या जयसि वार्ष्णेय इति कर्णे निपातिते।
अद्याभिमन्युजननीं प्रहृष्टः सान्त्वयिष्यसि। कुन्तीं पित्र्यमाणश्च प्रहृष्टः सन् जनार्দ্दन।

अद्य वाष्पमुखीं कृष्णां सान्त्वयिष्यसि माधव। वाग्भिश्चामृतकल्पाभिर्धर्मराजञ्च पाण्डवं।

इति श्रीमहाभारते कर्णपर्वणि कर्णार्जुनद्वैरथे सप्ताशीतोऽध्यायः ॥ ८७ ॥

॥ सञ्जय उवाच ॥ तद्देवनागासुरसिद्धयक्षैर्गन्धर्व्वरक्षोऽप्सरसाञ्च सङ्घैः। ब्रह्मर्षिराजर्षिसुपर्णयुक्तं बभौ वियद्विस्मयनीय रूपं। ४४९०

नानद्यमानं निनदैर्भयानकैर्व्वादित्रगीतस्तुतिनृत्यहासैः। सर्व्वेऽन्तरीक्षं ददृशुर्मनुष्याः खस्थाश्च तद्विस्मयनीयरूपं। ततः प्रहृष्टाः कुरुपाण्डुयोधा वादित्रशङ्खस्वनसिंहनादैः। विनादयन्तो वसुधां दिशश्च स्वनेन सर्व्वान् द्विषतो निजघ्नुः। नराश्वमातङ्गरथैः समाकुलं शरासिशक्तिवृष्टिनिपातदुःसहं। अभीरुजुष्टं हतदेहसङ्कुलं रणाजिरं लोहितमाबभौ तदा। बभूव युद्धं कुरुपाण्डवानां यथा सुराणामसुरैः सहाभवत्। तथा प्रवृत्ते तुमुले सुदारुणे धनञ्जयस्याधिरथेश्च मायकैः। दिशश्च सैन्यञ्च शितैरजिह्मगैः परस्परं प्रावृणुतां मुदंयुतैः। ततस्त्वदीयाश्च परे च मायकैः कृतेऽन्धकारे ददृशुर्न किञ्चन। ४४९५

भयातुरा एकरथा समाश्रयं स्ततोऽभवत्प्लुतमेव सर्व्वतः। ततोऽस्त्रमस्त्रेण परस्परस्य विधूयमानाविव पूर्व्वरश्मिभिः। घनान्धकारे विततेतमोनुदौ यथोदितौ तद्वदतीव रेजतुः। न चाभिमर्त्तव्यमिति प्रचोदिताः परे त्वदीयाश्च तथाऽवतस्थिरे। महारथौ तौ परिवार्य्य सर्व्वतः सुरासुरा शम्बरवासवाविव। सृङ्कभेरीपणवानकस्वनैः सिंहनादैर्विविधैर्नरोत्तमैः। शशाङ्कसूर्य्याविव मेघनिःस्वनैर्विरेजतुस्तौ पुरुषर्षभौ तदा। महाधनुर्म्मण्डलमध्यगावुभौ सुदर्शनौ बाणमरीचिनी। दिधक्षमाणौ सचराचरं जगद्युगान्तसूर्य्याविव दुःसहौ रणे। उभावजेयावहितान्तकावुभावुभौ जिघांसू कृतिनौ परस्परं। ४५००

महाहवे वीतभयौ समीयतुर्म्महेन्द्रजम्भाविव कर्णपाण्डवौ। ततो महास्त्राणि महाधनुर्धरौ विमुञ्चमानाविषुभिर्नयानकैः। नराश्वनागानमितानिजघ्नतुः परस्परञ्चापि महारथौ नृप। ततो विमुक्तैः पुनरर्दितैर्नरा नरोत्तमाभ्यां कुरुपाण्डवाश्रयाः। सनागपत्त्यश्वरथा दिशो दश तया यथा सिंहहता वनौकसः। ततस्तु दुर्य्योधनभोजसौबलाः कृपेण शारद्वतसूनुना सह। महारथाः पञ्च धनञ्जयाच्युतौ शरैः शरीरार्त्तिकरैरताडयन्। धनूंषि तेषामिषुधीन् ध्वजान् हयान् रथांश्च सूतांश्च धनञ्जयः शरैः। ४५०५

क्षमं प्रमथ्याशु परान् ममन्थतः शरोत्तमैर्द्दादशभिश्च सूतजं। अथाभ्यधावंस्त्वरिताः शतं रथाः शतङ्कजाश्चार्ज्जुनमाततायिनः। ४५१५

शकास्तया वा जवनास्तु सादिनः सहैव काम्बोजवरैर्जिघांसवः। वरायुधान् पाणिगतैः शरैः सह क्षुरैर्न्यकृन्तत्त्वरितः शिरांसि च। हयांश्च नागांश्च रथांश्च युध्यतां धनञ्जयः शत्रुगणान् जितौ जिणोत्। ततोऽन्तरीक्षे सुरदुन्दुभिस्वनाः समाधुवादा ऋषितैः समीरिताः।

निपेतुरुच्चावचपुष्पवृष्टयः सुगन्धिगन्धाः पवनेरिताः शुभाः। तदद्भुतं देवमनुष्यसात्त्विकं समीक्ष्य भूतानि विमिस्मियुस्तदा। तवात्मजः सूतसुतश्च न व्यथे न विस्मयं जग्मतुरेकनिश्चयौ। अथाब्रवीद्द्रोणसुतस्तवात्मजं करं करेण प्रतिपीड्य सान्त्वयन्। प्रमोद दुर्य्योधन शाम्य पाण्डवैरलं विरोधेन घिगस्तु विग्रहं। हतौ गुरुर्ब्रह्ममयो महास्त्रवित्तथैव भीष्मप्रमुखा महा रथाः। ४५१०

अहन्यवधो मम चापि मातुलः प्रशाधि राज्यं सह पाण्डवैश्चिरं। धनञ्जयः शाम्यति वारितो मया जनार्दनो नैव विरोधमिच्छति।

युधिष्ठिरो भूतहिते रतः सदा वृकोदरोऽस्मद्भयगस्तया यनौ। त्वया तु पार्थेश्च कृते च सन्धिदे प्रजाः शिवं प्राप्नुयुरिच्छया तव।

व्रजन्तु शेषाः स्वपुराणि बान्धवा निवृत्तयुद्धाश्च भवन्तु सैनिकाः। न चेद्वचः श्रोष्यसि मे नराधिप ध्रुवं प्रतप्तोऽसि हतोऽरिभिर्युधि।

ददश्च दृष्टं जगता सह त्वया कृतं यदेकेन किरीटमालिना। यथा न कुर्य्याद्बलभिन्न चान्तको न चापि धाता भगवान्न यक्षराट्।

अतोऽपि भूयान् स्वगुणैर्धनञ्जयो न चातिवर्त्तिष्यति मे वचोऽखिलं। तवानुयात्राच्च सदा करिष्यति प्रसीद राजेन्द्र शमं त्वमाप्नुहि। ४५१५

समापि मानः परमः सदा त्वयि ब्रवीम्यतस्त्वां परमाच्च सौहृदात्। निवारयिष्यामि च कर्णमप्यहं यदा भवान् सप्रणयो भविष्यति।

वदन्ति मित्रं सहजं विचक्षणास्तथैव मात्मा च धनेन चार्ज्जितं। प्रतापतश्चोपनतञ्च दुर्ल्लभं तदस्ति सर्व्वं तव पाण्डवेषु।

निमज्जतस्ते तव वीर बान्धवाः पुनश्च मात्मा समवाप्नुहि प्रभो। त्वयि प्रसन्ने यदि मित्रतां गता हितं कृतं स्याज्जगतस्त्वयाऽतुलं।

स एवमुक्तः सुहृदा वचो हितं विचिन्त्य निश्वस्य च दुर्म्मनाऽब्रवीत्। यथा भवानाह सखे तथैव तन्ममापि विज्ञापयतो वचः शृणु।

निहत्य दुःशासनमुक्तवान् वचः प्रसह्य शार्दूलवदेष दुर्म्मतिः। वृकोदरस्तद्धृदये मम स्थितं न तत्परोक्षं भवतः कुतः शमं। ४५२०

न चापि कर्णं प्रसहेद्रणेऽर्জ্জुनो महागिरिं मेरुमिवोग्रमारुतः। न चाश्वसिष्यन्ति पृथात्मजा मयि प्रसह्य वैरं वहतो विचिन्त्य।

न चापि कर्णं गुरुपुत्र संयुगादपारमेत्यर्हसि वक्तुमच्युत। श्रमेण युक्तो महताऽद्य फाल्गुनस्तमेष कर्णः प्रसभं हनिष्यति।

तमेवमुक्ताऽभ्यनुनीय चामकृत् तवात्मजः स्वाननुशास्सि सैनिकान्। समाहिताभिद्रवताहितान्मम सबाणहस्ताः किमु जोपमासत।

इति श्रीमहाभारते कर्णपर्व्वणि अश्वत्थामवाक्ये अष्टाशीतोऽध्यायः॥ ८८॥

॥ सञ्जय उवाच॥ तौ शङ्खभेरीनिनदे समृद्धे समीयतुः श्वेतहयौ नराढ्यौ। वैकर्त्तनः कृतपुत्रोऽर्জ্জुनश्च दुर्म्मन्त्रिते तव पुत्रस्य राजन्।

यथा गजौ हैमवतौ प्रभिन्नौ प्रवृद्धदन्ताविव वामितार्थौ। तथा समाजग्मतुरुग्रवीर्य्यौ धनञ्जयश्चाधिरथिश्च वीरौ। ४५२५

बलाहकेनेव महाबलाहको यदृच्छया वा गिरिणा यथा गिरिः। तथा धनुर्ज्यातलनेमिनिःस्वनैः समीयतुस्तावितुवर्षवर्षिणौ।

प्रवृद्धमूलद्रुमवीरुधौषधी प्रवृद्धनानाविधनिर्झरोकसौ । यथाऽचलावाचलितौ महाबलौ तथा महास्त्रैरितरेतरं हतः ।
स सन्निपातस्तु तयोर्महानभूत् सुरेशवैरोचनयोर्यथा पुरा । शरैर्विनुन्नाङ्गनियन्तृवाहयोः सदुःसहोऽन्यैः कटुशोणितोदकः ।
प्रभूतपर्णोत्पलमत्स्यकच्छपौ महाह्रदौ पक्षिगणैरिवावृतौ । सुसन्निकृष्टावनिलोद्धतौ यथा तथा रथौ तौ व्यजिनौ
समीयतुः ।
उभौ महेन्द्रस्य समानविक्रमावुभौ महेन्द्रप्रतिमौ महारथौ । महेन्द्रवज्रप्रतिमेश्च सायकैर्महेन्द्रवृत्राविव सम्प्रजघ्नतुः ॥ ४१ ॥
अनागपत्त्यश्वरथे शुभे बले विचित्रवर्मोभरणाम्बरायुधे । चकम्पतुर्विस्मयनीयरूपे वियद्गतावार्जुनकर्णसंयुगे ।
भुजाः सवस्त्राङ्गुलयः समुच्छ्रिताः समिंहनादैर्धनुषितैर्दिदृक्षुभिः । यदर्जुनो मत्त इव द्विपो द्विपं समभ्ययादाधिरथिं जिघांसया ।
उदक्रोशन् सोमकास्तत्र पार्थं पुरःसरास्त्वर्जुन भिन्धि कर्णं । क्षिप्यस्य मूर्द्धानमलक्षितेषु शत्रूंश्च राज्याद्धृतराष्ट्रसूनोः ।
तथाऽस्माकं बहवस्तत्र योधाः कर्णं तथा याहि याहीत्यवोचन् । जह्यर्जुनं कर्ण शरैः सुतीक्ष्णैः पुनर्ध्रुवं यान्तु चिराय
पार्थाः ।
ततः कर्णः प्रथमं तत्र पार्थं महेषुभिर्हृदि प्रत्यविध्यत् । तञ्चार्जुनः प्रत्यविध्यत्त्रिषष्ट्या कङ्कान्तरे दशभिः सप्रहस्य ॥ ४२ ॥
परस्परं तौ विशिखैः सुपुङ्खैस्ततक्षतुः सूतपुत्रोऽर्जुनश्च । परस्परं तौ बिभिदुर्ध्रुवमर्दे सुभीमसभ्यापततुश्च हृष्टौ ।
ततोऽर्जुनः प्रासृजदुग्रधन्वा भुजावुभौ गाण्डिवं चानुमृज्य । नाराचनालीकवराहकर्णान् क्षुरांस्तथा साञ्जलिकार्द्धचन्द्रान् ।
ते सर्व्वतः समकीर्य्यन्त राजन् पार्थेषवः कर्णरथं विशन्तः । अवाङ्मुखाः पक्षिगणा दिनान्ते विशन्ति केतार्थमिवाशु तूर्णं ।
यानर्जुनः सभ्रुकुटीकटाक्षं कर्णाय राजन्नसृजच्छितारिः । तान् सायकैर्यन्त सूतपुत्रः छित्त्वा छित्त्वा पाण्डवस्यैषुसङ्घान् ।
ततोऽस्त्रमाग्नेयमभिप्रमाधनं सुमोच कर्णाय महेन्द्रसूनुः । भूयस्तरीवे च दिशोऽर्कमार्गं प्रावृत्यदेहोऽस्य बभूव दीप्तः ॥ ४३ ॥
योधाश्च सर्व्वे ज्वलिताम्बरा भृशं प्रदुद्रुवुस्तत्र विदग्धवस्त्राः । शब्दश्च घोरोऽतिबभूव तत्र यथा वने वेणुवनस्य दह्यतः ।
तदीक्ष्य कर्णो ज्वलनास्त्रमच्युतं स वारुणं तत्प्रशमार्थमाहवे । समुत्सृजन् सूतसुतः प्रतापवान् स तेन वह्निं शमयाम्बभूव ।
बलाहकौघश्च दिशस्तरस्वी चकार सर्व्वास्त्रिमिरेण संवृताः । ततो धरित्रीधरतुल्यरोधसः समन्ततो वै परिवार्य्य वारिणा ।
तैश्चापि रोषात्स तथाविधोऽपि नीतः शमं वह्निरतिप्रचण्डः । बलाहकैश्चैव दिगन्तराणि व्याप्तानि सर्व्वाणि तथा नभश्च ।
तथा च सर्व्वास्त्रिमिरेण वै दिशो मेघैर्वृता न प्रदृश्येत किञ्चित् । अथार्पयाहास्त्रमघोस्तनास्त्रान् वायव्यास्त्रेण ततः स
कर्णात् ॥ ४४ ॥
ततोऽथास्त्रं दयितं देवराजः प्रादुश्चक्रे वज्रप्रतिमप्रभावं । गाण्डीवं ज्यां विशिखांस्तानुमय्य धनञ्जयः शत्रुभिरप्रधृष्यः ।
तान् सुपर्वाञ्जलिकार्द्धचन्द्रान् नालीकनाराचवराहकर्णान् । गाण्डीवतः प्रादुरासन् सुतीक्ष्णाः सहस्रशो वज्रसमानवेगाः ।
ते कर्णमासाद्य महाप्रभावाः सुतेजना गार्द्धपत्राः सुवेगाः । गात्रेषु सर्व्वेषु हयेषु चापि शरासने युगचक्रे ध्वजे च ।
निर्भिद्य तूर्णं विविशुः सुतीक्ष्णास्तार्क्ष्यवत्ता भूमिमिवोरगास्ते । शरार्चिताङ्गो रुधिरार्द्रगात्रः कर्णस्तदा रोषविवृत्तनेत्रः ।
दृढज्यमानस्य समुद्रघोषं प्रादुश्चक्रे भार्गवास्त्रं महात्मा । महेन्द्रशस्त्रांश्च मुखान् विमुक्तान् क्षित्वा कर्णः पाण्डवस्यैषु
सङ्घान् ॥ ४५ ॥
तस्यास्त्रमस्त्रेण निहत्य सोऽथ जघान संख्ये रथनागपत्तीन् । अमृत्यमाणस्य महेन्द्रकल्पो महारणे भार्गवास्त्रप्रतापात् ।

पाञ्चालानां प्रवरांश्चापि योधान् क्रोधाविष्टः सूतपुत्रस्तरस्वी । बाणैर्विव्याधाहवे मुक्तमुक्तैः शिलाशितैरक्षयुक्तैः क्षरद्भ्यः ।
तत्पाञ्चालाः भीमकाश्चापि राजन् कर्णेनाजौ पीड्यमानाः शरौघैः । क्रोधाविष्टा विव्यधुस्तं समन्तान्नाराचैस्तूणशैलैः सूतपुत्रं
समेत्य ।
तान् सूतपुत्रो निजघान बाणैः पाञ्चालानां रथनागाश्वमर्त्यान् । अभ्यर्दयद्बाणगणैः प्रमथ्य विद्ध्वा हर्षात् सञ्जयं सूतपुत्रः ।
ते भिन्नदेहा व्यसवो निपेतुः कर्णेषुभिर्भूमितले स्खलन्तः । क्रुद्धेन भिन्नेन यथेभयूथा महावने भीमबलेन तद्वत् ।
पाञ्चालानां प्रवरान् मथित्वा प्रमथ्य योधानखिलानदीनः । ततः स राजन् विरराज कर्णो यथाऽम्बरे भास्कर उग्ररश्मिः ।
कर्णस्य मत्वा तु जयं स्वदीयाः परां मुदं भिन्नदांश्च चक्रुः । सर्वे ह्यमन्यन्त भृशाहतौ च कर्णेन कृष्णाविति कौरवेन
तत्सादृशं प्रेक्ष्य महारथस्य कर्णस्य वीर्यञ्च परैरभग्नं । दृष्ट्वा च कर्णेन धनञ्जयस्य तथाजिमध्ये निहतं तदस्त्रं ।
ततस्त्वमर्षी क्रोधसंरक्तनेत्रो वातात्मजः पाणिना पाणिमार्च्छत् । भीमोऽब्रवीदर्जुनं सत्यसन्धममर्षितो निःश्वसन्
जातमन्युः ।
कथं नु पापो ह्यमरैरधर्म्यः सूतात्मजः समरेऽद्य प्रमथ्य । पाञ्चालानां योधमुख्याननेकान्निजघ्निवांस्तव जिष्णो समक्षं ।
पूर्वं देवैरजितं कालकेयैः साक्षात् स्थाणोर्ब्राह्मसंस्पर्शमेत्य । कथं नु त्वां सूतपुत्रः किरीटिन्येषुभिर्हृष्टमनाः प्रमथ्य ।
त्वया चिक्षिप्तास्त्रमहाणकल्पानास्थ्यमेतत्प्रतिभाति मेऽद्य । कृष्णापरिक्लेशमनुस्मरं त्वं यथाऽब्रवीत् पण्डितमानी सूत वाक्यैः ।
कृत्वा मतीक्ष्णाश्च हि पापबुद्धिः सूतात्मजोऽयं गतभीर्दुरात्मा । संस्मृत्य सर्वं तदिहाद्य पाप जह्यामृतं कर्ण युधि
सव्यसाचिन् ।
कस्मादुपेक्षां कुरुषे किरीटिन्नुपेक्षितं नार्तिमिहाद्य काले । यया धृत्या सर्वभूतान्यजैषीर्गां दद्दत् खाण्डवे पावकाय ।
तया धृत्या सूतपुत्रं जहि त्वं अरुक्षेण गदया पोथयित्वे । अथाब्रवीदामुदेवोऽपि पार्थं दृष्ट्वा रथेषून् प्रतिहन्यमानान् ।
अभीमदत् सर्वशस्तेऽद्य कर्णो ह्यस्त्रैरस्त्रं किमिदं भोः किरीटिन् । स वीर किं मुह्यसि नावधत्से मदक्ष्येते कुरवः
सम्प्रहृष्टाः ।
कर्णं पुरस्कृत्य विदुर्हि सर्वे तवास्त्रमस्त्रैर्विनिपात्यमानं । यया धृत्या निहतास्तामसास्त्रे युगे युगे राक्षसाश्चापि घोराः ।
दम्भोद्भवास्त्रासुरास्त्रेषु तया धृत्या जहि कर्णं त्वमद्य । अनेन चास्य क्षुरनेमिनाद्य मत्तद्विपे मूर्द्धानमरेः प्रमथ्य ।
मया विसृष्टेन सुदर्शनेन वज्रेण शक्रो नमुचेरिवारेः । किरातरूपी भगवान् मृधे त्वया महात्मा परितोषितोऽभूत् ।
तां त्वं पुनर्वीर धृतिं गृहीत्वा महानुबन्धं जहि सूतपुत्रं । ततो महीं सागरमेखलां त्वं सपत्नानां ग्रामवतीं समृद्धां ।
प्रयच्छ राज्ञे निहतारिसङ्घो यशश्च पार्थातुलमाप्नुहि त्वं । स एवमुक्तोऽतिबलो महात्मा चकार बुद्धिं हि बधाय तस्य ।
स चोदितो भीमजनार्दनाभ्यां स्मृत्वा तथात्मानमवेक्ष्य सर्वं । दृष्ट्वात्मनश्चागमने विदित्वा प्रयोजनं केशवमित्युवाच ।
प्रादुष्कृतोऽयं मधुसूदनेह लोकस्य बधाय भौतेः । तन्मेऽनुजानातु भवान् मुरघ्न ब्रह्मा भवो वेदविदश्च सर्वे ।
इत्युक्त्वा देवं स तु सव्यसाची नमस्कृत्वा ब्रह्मणे सोऽमितात्मा । तदुत्तमं ब्राह्ममनाधृष्यमस्त्रं प्रादुश्चकारे मनसा यदिधेयं ।
तदस्य कृत्वा विरराज कर्णो मुक्ता शरास्तोयघ इवाम्बुधाराः । ममोक्ष्य कर्णेन किरीटिनस्तु तथाजिमध्ये निहतं तदस्त्रं ।
ततोऽमर्षी बलवान् क्रोधदीप्तो भीमोऽब्रवीदर्जुनं सत्यसन्धः । न नु त्वाऽब्रूं हितारं महास्त्रे ब्राह्मे विधेयं परमं जनास्तत् ।
तस्मादन्यद्धीजय सव्यसाचिन्निति स्मोक्तोऽयोजयत् सव्यसाची । ततो दिशः प्रदिशश्चापि सर्वाः समावृणोत् सायकैर्भूरितेजाः ।

गाण्डीवमुक्तैर्भुजगैरिवोग्रैर्दिवाकरांशुप्रतिमैर्ज्वलद्भिः । सृष्टास्तु बाणा भरतर्षभेण शतं शतानीव सुवर्णपुङ्खाः ।
प्राच्छादयत् कर्णरथं क्षणेन युगान्तवह्नेर्वपुषा प्रकाशाः । ततश्च पूर्णानि परश्वधानि चक्राणि नाराचशतानि चैव ।
निश्चक्रमुर्घोरतराणि योधास्ततो ह्यहन्यन्त समन्ततोऽपि । छिन्नं शिरः कस्यचिदाजिमध्ये पपात योधस्य परस्य कायात् । ५५८०
भयेन सोऽन्यान्पपात भूमावन्यः प्रनष्टः पतितं विलोक्य । अन्यस्य सोऽभिनिपपात क्षत्तुः योधस्य बाहुः करिहस्ततुल्यः ।
अन्यस्य सव्यः सह चर्मणा च क्षुरप्रकृत्तः पतितो धरण्याम् । एवं समस्तानपि योधमुख्यान् विध्वंसयामास किरीटमाली ।
शरैः शरीरान्तकरैः सुघोरैर्दीर्योधनं सैन्यमशेषमेव । वैकर्तनेनापि तथाजिमध्ये महास्त्रज्ञो बाणगणा विसृष्टाः ।
ते घोषिणः पाण्डवमभ्युपेयुः पर्जन्यमुक्ता इव वारिधाराः । ततः सकृष्णश्च किरीटिनश्च वृकोदरश्चाप्रतिमप्रभावः ।
विभिस्तिभिर्भामबलो निहत्य ननाद घोरं महता स्वरेण । स कर्णबाणाभिहतः किरीटी भीमं तथा प्रेक्ष्य जनार्दनश्च । ५५८५
अक्षय्यमाणः पुनरेव पार्थः शरान् दशाष्टौ च समुद्ववर्ह । स केतुमेकेन शरेण विद्ध्वा शल्यश्चतुर्भिस्तिभिरेव कर्णम् ।
ततः सुमुक्तैर्दृढभिर्जघान सभापतिं काञ्चनवर्मनद्धम् । स राजपुत्रो विशिरा विबाहुर्विवाजिसूतो विधनुर्विकेतुः ।
हतो रथाग्रादपतत् स रुग्णः परश्वधैः शाल इवावकृत्तः । पुनश्च कर्णं विभिरष्टभिश्च द्वाभ्यां चतुर्भिर्दृढभिश्च विद्ध्वा ।
चतुःशतान् विरथान् सायुधान् वै हत्वा रथानष्टशतान् जघान । सहस्रशोऽश्वांश्च पुनः स सादीनष्टौ सहस्राणि च पत्ति
वीरान् ।
कर्णं समृतं मरणं सकेतुमदृश्यमस्त्रौघगतिभिः प्रचक्रे । अथाक्रोशन् कुरवो बध्यमाना धनञ्जयेनाधिरथिं समन्तात् । ५५९०
मुञ्चाभिविध्यार्जुनमाशु कर्ण बाणैः पुरा हन्ति कुरून् समग्रान् । स चोदितः सर्व्वयत्नेन कर्णो मुमोच बाणान् सुबहूनभीक्ष्णम् ।
ते पाण्डुपाञ्चालगणान्निजघ्नुर्मर्म्मोद्भिदः शोणितपांशुदिग्धाः । तावुत्तमौ सर्व्वधनुर्धराणां महाबलौ सर्व्वसपत्नसाहौ ।
निजघ्नतुस्वाहितसैन्यमुग्रमन्योन्यमप्यस्त्रविदौ महास्त्रैः । अथोपयातस्त्वरितो दिदृक्षुर्भन्वाषधीभिर्विरुजो विशल्यः ।
नासत्यदस्रावभिसृत्य वाग्भिरष्टाङ्गविद्यासनमुद्वहद्भिः । आबद्धपट्टप्रणवच्च चेता यथा मुरेशो दितिजैः चताङ्गः ।
कृतः सुहृद्भिर्भिषजाम्वरिष्ठैर्युधिष्ठिरस्तत्र सुवर्णवर्म्मा । तथोपयातं युधि धर्म्मराजं दृष्ट्वा मुदा सर्व्वभूतान्यनन्दन् । ५५९५
राहोर्विमुक्तं विमलं ममत्वं चन्द्रं यथैवाभ्युदितं तथैव । दृष्ट्वा तु मुख्यावथ युध्यमानौ दिदृक्षवः पूरुषवरावरिघ्नौ ।
कर्णश्च पार्थश्च विलोकयन्तः स्वःस्था मही स्थाश्च जनावतस्थुः । स कार्मुकज्यातलसन्निपातः सुमुक्तबाणस्तुमुलो बभूव ।
घ्नतोस्तथान्योन्यमिषुप्रवेकैर्धनञ्जयस्याधिरथेश्च तत्र । ततो धनुर्ज्या सहसाऽतिकृष्टा सुघोषमच्छिद्यत पाण्डवस्य ।
तस्मिन् क्षणे पाण्डव सूतपुत्रः समाचिनोत् क्षुद्रकाणां शतेन । निर्मुक्तसर्पप्रतिमैरभीक्ष्णं तैलप्रधौतैः खगपत्रराजैः ।
षष्ठ्या विभेदाशु च वासुदेवमनन्तरं फाल्गुनमष्टभिश्च । पूषात्मजो मर्म्मसु निर्व्विभेद मरुत्सुतं चायुतशः शराग्र्यैः । ५६००
कृष्णञ्च पार्थञ्च तथा ध्वजञ्च पार्थानुगान् भीमकान् पातयंश्च । प्राच्छादयंस्ते निशितैः पृषत्कैर्जीमूतसङ्घा नभसीव सूर्य्यं ।
आगच्छतस्तान् विशिखैरनेकैर्व्यष्टम्भयत् सूतपुत्रः क्षतास्त्रः । तैरस्तमस्त्रैर्विनिहत्य सर्व्वं जघान तेषां रथवाजिनागान् ।
तथा तु सैन्यप्रवरस्य तस्य जघ्नुर्हयान्मार्गणैः सूतपुत्राः । ते भिन्नदेहा व्यसवो निपेतुः कर्णेषुभिर्भूमितलं खनन्तः ।
क्रुद्धेन सिंहेन यथा शयूथ्या महाबला भीमबलेन तद्वत् । पुनश्च पाञ्चालवरास्तथाऽन्ये तदन्तरे कर्णधनञ्जयश्च ।
प्रस्कन्दतो बलिना साधुमुक्तैः कर्णेन बाणैर्निहताः प्रमथ्य । जयं मत्वा विपुलं वै लभीयास्तान्निजघ्नुः सिंहनादांश्च
नेदुः । ५६०५

सर्व्वे ह्यमन्यन्त वधं हतौ तौ कर्णेन कृष्णाविति ते विमर्दे। ततो धनुर्ज्यामवनाम्य शीघ्रं शरानसामाधिरथेर्व्विधस्य।
सुसंरब्धः कर्णशरक्षताङ्गो रणे पार्थः कौरवान् प्रत्यगच्छात्। ज्यास्वनुत्सृज्याभ्यहनत्तलत्रे वाणान्धकारं सहसा च चक्रे।
कर्णश्च शल्यश्च कुरूंश्च सर्व्वान् वाणैरविध्यत् प्रमथं किरीटी। न पक्षिणो बभ्रमुरन्तरीक्षे तदा महास्त्रैरवृते ह्यन्धकारे।
वायुर्व्वियत्स्थैरिरितो भृतस्तैरुवाह दिव्यः सुरभिस्तदानीं। शल्यश्च पार्थो दशभिः पृषत्कैर्व्यूढं तनुत्रे प्रहसन्नविध्यत्।
ततः शरैर्द्वादशभिः सुमुक्तैर्व्विद्ध्वा पुनः सप्तभिरभ्यविध्यत्। स पार्थवाणासनवेगमुक्तैर्दृढाहतः पत्रिभिरुग्रवेगैः। ५६१०
विभिन्नगात्रः क्षतजोक्षिताङ्गः कर्णो बभौ रुद्र इवाततेषुः। प्रक्रीडमानेऽथ शरानलमध्ये रौद्रे मुहूर्त्ते रुधिरार्द्रगात्रे।
ततस्त्वभिख्यं त्रिदशाधिपोपमं शरैर्व्विभेदाधिरथिर्द्धनञ्जयं। शरांश्च पञ्च ज्वलितानिवोरगान् प्रवेशयामास जिघांसयाऽच्युतं।

ते वर्म्म भित्त्वा पुरुषोत्तमस्य सुवर्णचित्रा न्यपतन् भुवं काः। वेगेन गामाविविशुः सुवेगाः स्वात्वाच कर्णादिमुखाः प्रतीयुः।
तान् पञ्च भल्लैर्दशभिः सुमुक्तैस्त्रिधा त्रिधैकैकमथोच्चकर्त्त। धनञ्जयस्ते न्यपतन् पृथिव्यां महाहयस्तत्कृपुत्रपक्षाः।
ततः प्रजज्वाल किरीटमाली क्रोधेन कर्त्तुं प्रदहन्निवाग्निः। तथा विनुन्नाङ्गमवेक्ष्य कृष्णं सर्पेषुभिः कर्णभुजप्रसृष्टैः। ५६१५
स कर्णमाकर्णविकृष्टसृष्टैः शरैः शरीरान्तकरैर्ज्वलद्भिः। मर्म्मस्वविध्यत् स चचाल दुःखाद्वैवादवानिष्टन धैर्य्यबुद्धिः।
ततः शरौघैः प्रदिशो दिशश्च रवेः प्रभाः कर्णरथस्य राजन्। अदृश्यमासीत् कुपिते धनञ्जये तुषारनीहारवृतं यथा नभः।
मचक्रुरश्वानथपादरक्षान् पुरःसरान् पृष्ठगोपांश्च सर्व्वान्। दुर्य्योधनेनानुमतानरिघ्नः समुद्यतान् मरणान् मारभूतान्।
दिशाहरन्तान् समरे सव्यसाची कुरुप्रवीरानृषभः कुरूणां। क्षणेन सर्व्वान् मरणायभूतान् निनाय राजन् क्षयमेकवीरः।
ततः पलायन्त विहाय कर्णं तवात्मजाः कुरवो ये च शिष्टाः। हतानपाकीर्य्य शरक्षतांश्च स्वात्मन्यमानांस्तनयान् पितृंश्च। ५६२०
स सर्व्वतः प्रेक्ष्य दिशो विशून्या भयाद्वदीर्णैः कुरुभिर्व्विहीनः। न विव्यथे भारत तत्र कर्णः प्रहृष्ट एवार्जुनमभ्यधावत्।

इति श्रीमहाभारते कर्णपर्व्वणि कर्णार्जुनयुद्धे ऊननवतितमोऽध्यायः ॥ ८९ ॥

॥ सञ्जय उवाच ॥ ततः प्रयाताः शरपातमात्रमवस्थिताः कुरवो भिन्नसेनाः। विद्युत्प्रकाशं ददृशुः समन्ताद्धनञ्जयस्यं समुदीर्य्यमाणं।
तदर्जुनास्त्रं यमति स्म कर्णो विषद्वतैर्घोरतरैः शरैस्तैः। क्रुद्धेन पार्थेन भृशाभिसृष्टं बधाय कर्णस्य महाविमर्दे।
उदीर्य्यमाणं स्म कुरून् दहन्तं सुवर्णपुङ्खैर्व्विशिखैर्व्विमर्दे। कर्णस्त्वमोघेष्वमनं दृढज्यं विस्फारयित्वा विसृजञ्छरौघान्।
रामादुपात्तेन महामहिम्ना ह्यायर्च्चणेनारिविनाशनेन। तदर्जुनास्त्रं व्यधमद्दहन्तं कर्णस्तु वाणैर्निशितैर्मर्म्महात्मा। ५६२५
ततो विमर्दः सुमहान् बभूव तवार्जुनस्याधिरथेश्च राजन्। अन्योन्यमाभाद्रयतोः पृषत्कैर्व्विषाणघातैर्द्विपयोरिवोग्रैः।
तवास्त्रमज्ञातममाहृतं तदा बभूव राजन् तुमुलं स्म सर्व्वतः। तत्कर्णपार्थौ शरवृष्टिसंघैर्निरन्तरं चक्रतुरम्बरं तदा।
ततो जाले वाणमये महास्त्रे सर्व्वेऽद्राक्षुः कुरवः सोमकाश्च। नान्यच्च भूतं ददृशुस्तदा ते वाणान्धकारे तुमुलेऽथ किञ्चित्।
तौ सन्दधानावनिशञ्च राजन् समस्यन्तौ चापि शरानजिह्मान्। सन्दर्शयन्तौ युधि मार्गान् विचित्रान् धनुर्द्धरौ तौ विविधैः कृतास्त्रैः।

तयोरेवं युध्यतोराजिमध्ये सूतात्मजोऽभूदधिकः कदाचित्। पार्थः कदाचित्त्वधिकः किरीटी वीर्य्यास्त्रमायाबलपौरुषेण। ५६३०
दृष्ट्वा तयोस्तं युधि सम्प्रहारं परस्परस्यान्तरमीक्षमाणयोः। घोरं तयोर्दुर्व्विषहं रणेऽन्ये योधाः सर्व्वे विस्मयमभ्यगच्छन्।

ततो भूतान्यन्तरीक्षस्थितानि तौ कर्णपार्थौ प्रशशंसुर्नरेन्द्र । भोः कर्ण साध्वर्जुन साध्विति वियत्सु वाणी श्रूयते सर्व्वतोऽपि ।
तस्मिन् विमर्दे रथवाजिनागैस्तदाऽभिघातैर्द्दलिते भूतले च । ततस्तु पातालतले शयानो नागोऽश्वसेनः क्षतवैरोऽर्जुनेन ।
राजंस्तदा खाण्डवदाहमुक्तो विवेश कोपादसुधातलं यः । मनागवोरोऽथ समुत्थितोऽयतो मातुर्व्वधं संस्मरंश्च स्ववैरं ।
अथोर्द्ध्वगतोर्द्ध्वगतिर्जवेन मंदुश्य कर्णार्ज्जुनयोर्विमर्दं । अयं हि कालोऽस्य दुरात्मनो वै पार्थस्य वैरप्रतियातनाय । ४६२
मश्चिन्त्य तूर्णं प्रविवेश चैव कर्णस्य राजन् शररूपधारी । ततोऽस्त्रमङ्गातसमाकुलं तदा बभूव जालं विततांबुजालं ।
तौ कर्णपार्थौ शरसङ्घदृष्टिभिर्निरन्तरं चक्रतुरम्बरं तदा । तदाणजालैकमयं महान्तं सर्व्वेऽवसन् कुरवः सोमकाश्च ।

नान्यत् किञ्चिद्ददृशुः सम्पतद्भे बाणान्धकारे तुमुलेऽतिमात्रे ।
ततस्तौ पुरुषव्याघ्रौ सर्व्वलोकधनुर्द्धरौ । त्यक्तप्राणौ रणे वीरौ युद्धश्रममुपागतौ ।
समुल्लेपैर्व्वीक्ष्यमाणौ सिक्तौ चन्दनवारिणा । सबालव्यजनैर्द्दीप्तैर्विश्वैरप्सरोगणैः । ४६७
शक्रसूर्य्यकराभ्यां प्रमार्ज्जितमुखावुभौ ।

कर्णोऽथ पार्थं न विशेषयेत्तदा भृशञ्च पार्थेन शराभितप्तः । ततस्तु वीरः शरविक्षताङ्गो दध्रे मनो लोकशरस्य तस्य ।
ततो रिपुघ्नं समधत्त कर्णः सुसञ्चितं सर्पमुखं ज्वलन्तं । रौद्रं शरं मन्त्रतमुग्रधीतं पार्थार्थमत्यर्थचिराभिगुप्तं ।
महार्च्चितं चन्दनपूर्णतूणीशयं सुवर्णतूणीरशयं महार्च्चिषं । आकर्णपूर्णञ्च विकृष्य कर्णः पार्थोरसि सन्दधे चोत्तमौजाः ।
प्रदीप्तमैरावतवंशजन्मवं शिरो जिहीर्षुर्युधि सव्यसाचिनः । ततः प्रजज्वाल दिशो नभश्च उल्काश्च घोराः पतगाः प्रपेतुः । ४६८
तस्मिंस्तु नागे धनुषि प्रयुक्ते हाहाकृता लोकपालाः मशक्राः । न चापि तं बुबुधे सूतपुत्रो बाणे प्रविष्टे योगबलेन नागं ।
दृष्ट्वागतनयनेऽहिं दृष्ट्वा बाणे प्रविष्टे निहत इति सुतो मे चक्रगात्रो बभूव । जलजकुसुमयोनिः श्रेष्ठभावो जितात्मा चिद्
ग्रपतिमवोचत् मा व्यथिष्ठा जयेश्रीः ।

ततोऽब्रवीन्मद्रराजो महात्मा दृष्ट्वा कर्णं प्रक्षितेषुं तमुग्रं । न कर्ण गोवामिघ्नेषु लक्ष्यते समीक्ष्य मन्यत्स्व शरं शिरोघ्नं ।
अथाब्रवीत् क्रोधपरीतनेत्रो मद्राधिपं सूतपुत्रस्तरस्वी । न मन्यसे द्विःशरं शल्य कर्णो न मादृशा जिह्मयुद्धा भवन्ति ।
इतीदमुक्त्वा विससर्ज्ज तं शरं प्रयत्नतो वर्षगणाभिपूजितं । हतोऽसि वै फाल्गुन इत्युवाच स्वरन् स राजन् विजयार्थमुद्यतः । ४६९
स सायकः कर्णभुजप्रसृष्टो ज्वलाशनार्कप्रतिमः सुघोरः । गुणच्युतः कर्णधनुःप्रमुक्तो वियद्गतः प्राज्वलदन्तरीक्षे ।
तं प्रेक्ष्य दीप्तं युधि माधवस्तु त्वरान्वितः सत्वरयैव लीलया । पदा विनिष्पिष्य रथोत्तमं स प्रवेशयत्पृथिवीं किञ्चिदेव ।

क्षितिं गता जानुभिरस्य वाहा हेमच्छटास्वन्द्रमरीचिवर्णाः ।
मन्थीयमानं भुजगं दृष्ट्वा कर्णेन माधवः । आक्रमत्स्यन्दनं पद्भ्यां बलेन बलिनाम्बरः ।
अवगाढे रथे भूमौ जानुभ्यामगमन् हयाः । ४७४

ततोऽन्तरीक्षे सुमहान्निनादः सम्पूजनार्थं मधुसूदनस्य । दिव्यास्च वाचः सहसा बभूवुर्दिव्यानि पुष्पाण्यथ निःसृतानि ।
तस्मिंस्तथा वै धरणीं निमग्ने रथे प्रयत्नान्मधुसूदनस्य । ततः शरः सोऽभ्यहनत् किरीटं तस्येन्द्रदत्तं सुदृढञ्च धीमतः ।
अथार्ज्जुनस्योत्तमगात्रभूषणं धराविद्योमलिलेषु विश्रुतं । व्यालास्यसर्गोत्तमयत्नमन्युभिः शरेण मूर्ध्नः प्रजहार सूतजः ।
दिवाकरेन्दुज्वलनप्रभत्विषं सुवर्णमुक्तामणिवज्रभूषितं । पुरन्दरार्थं तपसा प्रयत्नतः स्वयङ्कृतं यद्विभुना स्वयम्भुवा ।
महार्हरूपं द्विषतां भयङ्करं विभर्त्तुरत्यर्थसुखं सुगन्धिनं । जिघांसते देवरिपून् सुरेश्वरः स्वयं ददौ यत् समनाः किरीटिने । ४७७

हरामृपाखण्डलवित्तगोभृभिः पिणाकपाशाशनिमायकोत्तमैः। गुरोत्तमैरप्यविषह्यमर्हितुं प्रसह्य नागेन जहार यद्रुषः।
स दृष्टभावो वितथप्रतिज्ञः किरीटमत्यद्भुतमर्जुनस्य। नागो महार्हं तपनीयचित्रं पार्थोत्तमाङ्गात्प्रहरन्नरश्रेष्ठ।
तद्धेमजालावततं मुघोरं ज्वाल्यमानं निपपात भूमौ। तदुत्तमेषून्मथितं विषाग्निना प्रदीप्तमर्चिश्चदधोक्षितौ स्थितं।
पपात पार्थस्य किरीटमुत्तमं दिवाकरोल्लादिव रक्तमण्डलः। स वै किरीटं बहुरत्नभूषितं जहार नागोऽर्जुनमर्दनो बलात्।
गिरेः सृजानाङ्कुरपुष्पितद्रुमं महेन्द्रवज्रः शिखरोत्तमं यथा। महीविपद्भ्यो सलिलञ्च वायुना प्रसह्यमुक्तं विनिचूर्णितं
यथा। ४८.४

अतीव शब्दो भुवनेषु वै तदाजनाध्वस्थल व्यथितास्च चस्खलुः। विना किरीटं शुशुभे स पार्थः श्यामो युवा नील इवेश्वशृङ्गः।
ततः समुद्वीक्ष्य मितेन वासमा स मूर्द्धजानव्यथितस्तदार्जुनः। विभासितः सूर्यमरीचिना दृढं गिरेर्गतेनेव दृषत्पतेर्यथा।
गोकर्णा समुखीकृतेन दृषणा गोपुत्रसंप्रेषिता गोशब्दात्मजभूषणं सुविहितं सव्यकगोमुखं।
दृष्ट्वा गोगतकं जहार मुकुटं गोशब्दगोपूरि वै गोकर्णासनमर्हनस्य न यथावप्राप मृत्योर्वशं।
स सायकः कर्णभुजप्रसृष्टो ऊताशनार्कप्रतिमो महार्हः। महोरगः क्रुतवैरोऽर्जुनेन किरीटमाहृत्य ततो व्यतीयात्। ४८.७
तच्चापि दग्ध्वा तपनीयचित्रं किरीटमाहृत्य तदर्जुनस्य। दर्पेण गन्तुं पुनरेव तूर्णं दृष्ट्वा कर्णेन ततोऽब्रवीत्तं।
मुक्तस्त्वयाऽहं त्वसमीक्ष्य कर्ण शिरो हृतं यत्न मयाऽर्जुनस्य। समीक्ष्य मां मुञ्च रणे त्वमाशु हन्ताऽस्मि शत्रुं तव च त्वमस्य।
स एवमुक्तो युधि सूतपुत्रस्तमब्रवीत् को भवानुग्ररूपः। नागोऽब्रवीदिद्धि हुताशनं मां पार्थेन मातुर्खधनार्थमेवं।
यदि स्वयं वज्रधरोऽस्य गोप्ता तथाऽपि याता पितृराजवेश्मनि।
॥ कर्ण उवाच ॥ न नाग कर्णोऽद्य रणे परस्य बलं समास्थाय जयं बुभूषेत्। न मन्दधीः किरशैव नाग यद्यर्जुनाना शतमेव हन्यां। ४८.९

तमाह कर्णः पुनरेव नागं तदाजिमध्ये रविसूनुसत्तमः। व्यालास्त्रमर्गोत्तमयज्ञमन्युभिर्हन्ताऽस्मि पार्थं सुमुखो व्रज त्वं।
इत्येवमुक्तो युधि नागराजः कर्णेन रोषादहसंस्य वाक्यं। स्वयं प्रायात् पार्थवधाय राजन् कृत्वपुरूपं विजिघांसुरुग्रः।
ततः कृष्णः पार्थमुवाच संख्ये महोरगं क्रुतवैरं जहि त्वं। स एवमुक्तो मधुसूदनेन गाण्डीवधन्वा रिपुवीर्यमाहः।
उवाच को ह्येष समास्य नागः स्वयं य आयाद्भरुडस्य वक्त्रं।
॥ कृष्ण उवाच ॥ योऽसौ त्वया खाण्डवे चित्रभानुं सन्तर्पयानेन धनुर्धरेण। वियद्गतो जननीगुप्तदेहो सत्वैकरूपं निहताऽस्य
माता। ४८.८

स एष तैरमनुस्मरन् वै त्वां पार्थयत्यात्मवधाय नूनं। नभश्च्युतां प्रज्वलितामिवोल्कां पश्यैनमायान्तमभित्वसाह।
॥ सञ्जय उवाच ॥ ततः स जिष्णुः परिहृत्य रोषात् विच्छेद षड्भिर्निशितैः सुधारैः। नागं वियत्स्थं गिरवात्पतन्तं मेघन्निगा
वो निपपात भूमौ।
हते च तस्मिन् भुजगे किरीटिना स्वयं विभुः पार्थिव भूतलादथ। समुज्जहाराशु महाभुजः स तं रथं भुजाभ्यां पुरुषोत्तमस्ततः।
अस्मिन् मुहूर्ते दशभिः पृषत्कैः शिलाग्निवैर्विशिखैरहेवाजितैः। विव्याध कर्णः पुरुषप्रवीरो धनञ्जयं तिर्यगवेक्ष्यमाणः।
ततोऽर्जुनो द्वादशभिः सुमुक्तैर्व्यराहकर्णैर्निशितैः समर्थ। नाराचमाशीविषतुल्यवेगमाकर्णपूर्णायतमुत्ससर्ज। ४८.४
स चित्रवर्मेषुवरो विदार्य प्राणान्विरस्यन्निव साधुमुक्तः। कर्णस्य पीत्वा रुधिरं विवेश वसुन्धरां श्रोणितदिग्धवाजः।

ततो वृषो बाणनिपातकोपितो महोरगो दण्डविघट्टितो यथा । तदाशुकारी व्यसृजच्छरोत्तमान् महाविषः सर्प इवोत्तमं विषं ।

जनार्दनं द्वादशभिः पुराऽभिनत् नवैर्नवत्या च शरैरथार्जुनं । शरेण घोरेण पुनश्च पाण्डवं विदार्य कर्णो व्यनदज्जहास च ।
तमस्य रूपं महिषे न पाण्डवो बिभेद मर्माणि ततोऽस्य मर्मवित् । परःशतैः पञ्चभिरिन्द्रविक्रमस्तया यथेन्द्रो बलमोजसा रणे ।
ततः शराणां नवतिं तदाऽर्जुनः समर्ज्ज कर्णोऽन्तकदण्डसन्निभां । तैः पञ्चभिर्विद्धतनुः स विव्यथे तथा यथा वज्रविदारितोऽचलः । ४६९०

मणिप्रवेकोत्तमवज्रहाटकैरलंकृतं चास्य वराङ्गभूषणं । प्रविद्धमुर्व्यां निपपात पत्रिभिर्द्रुतञ्चयेनोत्तमकुण्डलेऽपि च ।
महाधनं ग्रिन्थिवरैः प्रयत्नतः कृतं तदस्योत्तमवर्म भास्वरं । मुदीर्घकालेन ततोऽस्य पाण्डवः क्षणेन वाणैर्बहुधा व्यशातयत् ।
स तं विवर्माणमयोत्तमेषुभिः शितैश्चतुर्भिः कुपितः पराभिनत् । स विव्यथेऽत्यर्थमरिप्रताडितो यथातुरः पित्तकफानिलज्वरैः ।

महाधनुर्मण्डलनिःसृतैः शितैः क्रियाप्रयत्नप्रहितैर्बलेन च । ततश्च कर्णं बहुभिः शरोत्तमैर्भिभेद मर्मस्वपि चार्जुनस्त्वरन् ।
दृढाहतः पत्रिभिरुग्रवेगैः पार्थेन कर्णो विविधैः शितायैः । बभौ गिरिर्गैरिकधातुरक्तः क्षरन् प्रपातैरिव रक्तमम्भः । ४६९५
ततोऽर्जुनः कर्णमवक्रपर्वभिः सुवर्णपुङ्खैः सुदृढैरथास्यवैः । यमाग्निदण्डप्रतिमैस्तनान्तरे पराभिनत् क्रौञ्चमिवाद्रिमग्निजः ।
ततः शरावापमपास्य सूतजो धनुश्च तच्चक्रशरासनोपमं । ततो रथस्थः स मुमोच च ज्वलन् प्रशीर्णमुष्टिः सुभृशाहतः प्रभो ।
न चार्जुनस्तं व्यसने तदैवाभिहन्तुमार्यः पुरुषव्रते स्थितः । ततस्तमिन्द्राबरजः सुसम्भ्रमाद्बाच किं पाण्डव हे प्रमाद्यसे ।
नैवाहितानां सततं विपश्चितः क्षणं प्रतीक्ष्यन्यपि दुर्बलीयसां । विशेषतोऽरीन् व्यसनेषु पण्डितो निहत्य धर्मञ्च यशश्च विन्दते ।

तदेकवीरं तव चाहितं सदा त्वरस्व कर्णं सहसाऽभिमर्दितुं । पुरा समर्थः समुपैति सूतजो विध्य त्वमेनं नमुचिं यथा हरिः । ४७००

ततस्तदेवेत्यभिपूज्य सत्वरं जनार्दनं कर्णमविध्यदर्जुनः । शरोत्तमैः सर्व्वकुरूत्तमस्त्वरन् तथा यथा शम्बरहा पुरा बलिं ।
साश्वन्तु कर्णं सरथं किरीटी समाचिनोद्बारत वत्सदन्तैः । प्रच्छादयामास दिशश्च बाणैः सर्व्वप्रयत्नात्तपनीयपुङ्खैः ।
स वत्सदन्तैः पृथुपीनवक्षाः समाचितः शोऽधिरथिर्व्यभाति । सुपुष्पिताशोकपलाशशाल्मलिर्यथाऽचलश्चन्दनकाननायुतः ।
शरैः शरीरे बहुभिः समर्पितैर्व्यभाति कर्णः समरे विशाम्पते । महीरुहैराचितसानुकन्दरो यथा गिरीन्द्रः स्फुटकर्णिकारवान् ।

सबाणसंघान् बहुधा व्यवासृजन् विभाति कर्णः शरजालरश्मिवान् । सलोहितो रक्तगभस्तिमण्डलो दिवाकरोऽस्ताभिमुखो यथा तथा । ४७०५

बाहून्तरादाधिरथेर्विमुक्तान् बाणान्महाहीनिव दीप्यमानान् । व्यध्वंसयन्नर्जुनबाहुमुक्ताः शरा: समासाद्य दिशः शितायाः ।
ततः स कर्णः समवाप्य धैर्यं बाणान् विमुञ्चन् कुपिताहिकल्पान् । विव्याध पार्थं दशभिः पृषत्कैः कृष्णञ्च षड्भिः कुपिताहिकल्पैः ।

ततः किरीटी भृशमुग्रनिःस्वनं महाशरं सर्पविषानलोपमं । अयच्छयं रौद्रमहास्त्रसम्भृतं महाहवे चेतुमना महामतिः ।

कालो ह्यदृश्यो नृप विप्रकोपादिदर्शयन् कर्णवधं ध्रुवाणः । भूमिस्तु चक्रं ग्रसतीत्युवाच कर्णस्य तस्मिन् वधकाल आगते ।
ततस्तदस्त्रं मनसः प्रनष्टं यद्भार्गवोऽस्मै प्रददौ महात्मा । वामं चक्रं ग्रसते मेदिनी सा प्राप्ते तस्मिन् वधकाले नृवीर । ४७९०
ततो रथो घूर्णितवान्नरेन्द्र शापात्तदा ब्राह्मणसत्तमस्य । ततश्चक्रमपतत्तस्य भूमौ स विक्लवः समरे सूतपुत्रः ।
सवेदिकक्षैत्य इवातिमात्रः मृत्पिण्डितो भूमितले निमग्नः । घूर्णे रथे ब्राह्मणस्याभिशापाद्रामादुपात्ते त्वविभाति चास्त्रे ।
क्लिष्टे शरे सर्पमुखे च घोरे पार्थेन तस्मिन् विषसाद कर्णः । अमृष्यमाणो व्यसनानि तानि हस्तौ विधुन्वन् सविगर्हमाणः ।
धर्मप्रधानं किल पाति धर्म इत्यब्रवन् धर्मविदः सदैव । वयञ्च धर्मं प्रयतामहे नित्यं यथाबलं शक्तियथा शृणुध्वं ।
न चापि निघ्नन्ति न पान्ति भक्तान् मन्ये न नित्यं परिपाति धर्मः । एवं ब्रुवन् प्रस्खलिताश्वसूतो विचाल्यमानोऽर्जुनवः
णपातैः । ४७९५

मर्माभिघाताच्छिथिलः क्रियासु पुनः पुनर्धर्ममभी जगर्ह ।
ततः शरैर्भीमतरैर्विधित्सिभिराहवे । हस्ते कृष्णं तथा पार्थमभ्यविध्यच्च सप्तभिः ।
ततोऽर्जुनः सप्तदशैतोमवेगानजिह्मगान् । दुरासदान्निममान् घोरानसृक्षत् पावकोपमान् ।
निर्भिद्य ते भीमवेगा ह्यपतन् पृथिवीतले । कम्पितात्मा ततः कर्णः शक्त्या चेष्टामदर्शयत् ।
बलेनाथ स संस्तभ्य ब्रह्मास्त्रं समुदैरयत् । ऐन्द्रं ततोऽर्जुनश्चापि तं दृष्ट्वाऽभ्युपमन्त्रयत् । ४८२०
गाण्डीवं ज्याञ्च वाणांश्च मोऽनुमन्त्र्य परन्तपः । व्यसृजच्छरवर्षाणि वर्षाणीव पुरन्दरः ।
ततस्तेजोमया बाणा रथात् पार्थस्य निःसृताः । प्रादुरासन्महावीर्याः कर्णस्य रथमन्तिकात् ।
तान् कर्णस्त्वयतो न्यस्तान् भोधांश्चक्रे महारथः । ततोऽब्रवीद्वृष्णिवीरस्तस्मिन्नस्त्रे विनाशिते ।
विसृजास्त्रं परं पार्थ राधेयो ग्रसते शरान् । ततो ब्रह्मास्त्रमत्युग्रं संमन्त्र्य समयोजयत् ।
क्रादयित्वा ततो बाणैः कर्णं प्रत्यस्यदर्जुनः । ततः कर्णः शितैर्बाणैर्ज्यां चिच्छेद सुतेजनैः । ४८२५
द्वितीयाञ्च तृतीयाञ्च चतुर्थीं पञ्चमीन्तथा । षष्ठीमथास्य चिच्छेद सप्तमीञ्च तथाऽष्टमीं ।
नवमीं दशमीञ्चास्य तथैवैकादशीं वृषः । ज्यामतं शतसन्धानः स कर्णो नाबुध्यत ।
ततो ज्यां विनिधायान्यामभिमन्त्र्य च पाण्डवः । शरैरवाकिरत् कर्णं दीप्यमानैरिवाग्निभिः ।
तस्य ज्याच्छेदनं कर्णो ज्यावधानञ्च संयुगे । नाबुध्यत शीघ्रत्वात्तदद्भुतमिवाभवत् ।
अस्त्रैरस्त्राणि राधेयः प्राहणत् सव्यसाचिनः । चक्रे चाप्यधिकं पार्थात् स्ववीर्यमतिदर्शयन् । ४८३०
ततः कृष्णोऽर्जुनं दृष्ट्वा कर्णास्त्रेण च पीडितं । अभ्यसेत्यब्रवीत् पार्थमातिष्ठास्त्रं व्रजेति च ।
ततोऽग्निमदृशं घोरं शरं सर्पविषोपमं । अग्नेयमारमयं दिव्यमभिमन्त्र्य परन्तपः ।
रौद्रमस्त्रं समाधाय शत्रुकामः किरीटवान् । ततोऽयमन्महीं चक्रं राधेयस्य तदा नृप ।
ततोऽवतीर्य राधेयो रथादाशु समुद्यतः । चक्रं भुजाभ्यामालम्ब्य समुत्स्मुमिषेष सः ।
सप्तद्वीपा वसुमती सशैलवनकानना । गीर्णचक्रा समुत्क्षिप्ता कर्णेन चतुरङ्गुलं । ४८३५
यस्तचक्रस्तु राधेयः क्रोधादश्रूण्यवर्त्तयत् । अर्जुनं वीक्ष्य संरब्धमिदं वचनमब्रवीत् ।
भो भो पार्थ महेष्वास मुहूर्तं परिपालय । यावच्चक्रमिदं यस्तमुद्धरामि महीतलात् ।

सव्यचक्रं महीपस्थं दृष्ट्वा दैवादिदं मम। पार्थ कापुरुषाचीर्णमभिसन्धिं विसर्जय।
न त्वं कापुरुषाचीर्णं मार्गमास्थातुमर्हसि। ख्यातस्त्वमसि कौन्तेय विशिष्टो रणकर्मसु।
विशिष्टतरमेव त्वं कर्तुमर्हसि पाण्डव। प्रकीर्णकेशे विमुखे ब्राह्मणेऽथ कृताञ्जलौ। ४७४०
शरणागते न्यस्तशस्त्रे याचमाने तथाऽर्जुन। अवाप्ते भ्रष्टकवचे भ्रष्टभग्नायुधे तथा।
न विमुञ्चन्ति शस्त्राणि शूराः साधुव्रते स्थिताः। त्वत्तः शूरतमो लोके साधुवृत्तश्च पाण्डव।
अभिज्ञो युद्धधर्माणां वेदान्तावभृथाप्लुतः। दिव्यास्त्रविदमेयात्मा कार्त्तवीर्यसमो युधि।
यावच्चक्रमिदं शस्त्रमुद्धरामि महाभुज। तावन्मां रथिनो भूमिष्ठं विकलं हन्तुमर्हसि।
न वासुदेवात्त्वत्तो वा पाण्डवेय विभेम्यहं। त्वं हि क्षत्रियदायादो महाकुलविवर्द्धनः। ४७४१
अतस्त्वां प्रब्रवीम्येष मुहूर्तं क्षम पाण्डव।

पराभवो माद्दशगुरुद्विजेश्वरैः समुद्रपर्यङ्कधरा महाद्रिभिः। कृतो ममायं नहि नश्वरा कृतो मतेऽभिमानं भवितास्मि नो पुनः।

इति श्रीमहाभारते कर्णपर्वणि कर्णरथचक्रगमने नवतितमोऽध्यायः॥ ९० ॥

॥ सञ्जय उवाच॥ तमब्रवीद्वासुदेवो रथस्थो राधेय दिष्ट्या स्मरसीह धर्मं। प्रायेण नीचा व्यसनेषु मग्ना निन्दन्ति दैवं कुकृतं न तु स्वं।

यद्द्रौपदीमेकवस्त्रां सभायामानाययस्त्वञ्च सुयोधनश्च। दुःशासनः शकुनिः सौबलश्च सर्वा कर्ण प्रत्ययात्त्वञ्च धर्मः।
यदा सभायां राजानमनक्षज्ञं युधिष्ठिरं। अजैषीच्छकुनिर्ज्ञानात् क्व ते धर्मस्तदा गतः। ४७५०
वनवासे व्यतीते च कर्ण वर्षे त्रयोदशे। न प्रयच्छसि यद्राज्यं क्व ते धर्मस्तदा गतः।
यद्धोममेनं सर्पिश्च विषयुक्तैश्च भोजनैः। आचरत्त्वन्मते राजा क्व ते धर्मस्तदा गतः।
यदारणावते पार्थान् सुप्तान् जतुगृहे तदा। आदीपयस्त्वं राधेय क्व ते धर्मस्तदा गतः।
यदा रजस्वलां कृष्णां दुःशासनवशे स्थितां। सभायां प्राहसः कर्ण क्व ते धर्मस्तदा गतः।
यदनार्यैः पुरा कृष्णा क्रियमाणामनागसं। उपप्रेक्षसि राधेय क्व ते धर्मस्तदा गतः। ४७५५
विनष्टाः पाण्डवाः कृष्णे शाश्वतं नरकं गताः। पतिमन्यं वृणीष्वेति वदंस्त्वं गजगामिनीं।
उपप्रेक्षसि राधेय क्व ते धर्मस्तदा गतः। राज्यलुब्धः पुनः कर्ण समाह्वयसि पाण्डवान्।
यदा शकुनिमाश्रित्य क्व ते धर्मस्तदा गतः। यदाऽभिमन्युं बहवो युद्धे जघ्नुरधिरथाः।
परिवार्य्य रणे बालं क्व ते धर्मस्तदा गतः।

यद्येष धर्मस्तव न विद्यते हि किं सर्व्वथा तालुविशोषणेन। श्रेयश्च धर्म्याणि विधत्स्व सूत तथाऽपि जीवन्न विमोक्ष्यसे हि। ४७६०
नेला च्यवैर्निर्जितः पुष्करेण पुनर्यथा राज्यमवाप वीर्यात्। प्राप्तास्तथा पाण्डव वासुदेवाद्यूयं समस्ताः परिवृत्तलोभाः।
निहत्य शत्रून् समरे प्रबुद्धान् समोमकान् राज्यमवाप्स्यसे। तथा गता धार्त्तराष्ट्रा विनाशं धर्माभिगुप्तैः सततं नृसिंहैः।

॥ सञ्जय उवाच॥ एवमुक्तस्तदा कर्णो वासुदेवेन भारत। लज्जयाऽवनतो भूत्वा नोत्तरं किञ्चिदुक्तवान्।
क्रोधात् प्रस्फुरमाणोष्ठो धनुरुद्यम्य भारत। योधयामास वै पार्थं महावेगपराक्रमः।
ततोऽब्रवीद्वासुदेवः फाल्गुनं पुरुषर्षभं। दिव्यास्त्रेणैव निर्भिद्य पातयस्व महाबल। ४७६५

एवमुक्तस्तु देवेन क्रोधमागात्तदाऽर्जुनः । मन्युमन्थाविग्रहोरं स्मृत्वा तत्तु धनञ्जयः ।
तस्य क्रुद्धस्य सर्व्वेभ्यः स्रोतोभ्यस्तेजसोऽर्चिषः । प्रादुरासंस्तदा राजंस्तदद्भुतमिवाभवत् ।
तत्समीक्ष्य ततः कर्णो ब्रह्मास्त्रेण धनञ्जयं । अभ्यवर्षत् पुनर्यत्नमकरोद्रथमञ्जने ।
ब्रह्मास्त्रेणैव तं पार्थो ववर्ष शरवृष्टिभिः । तदस्त्रमस्त्रेणावार्य प्रजहार च पाण्डवः ।
ततोऽन्यदस्त्रं कौन्तेयो दयितं जातवेदसः । मुमोच कर्णमुद्दिश्य तत्प्रजज्वाल तेजसा । ४७०
वारुणेन ततः कर्णः शमयामास पावकं । जीमूतैश्च दिशः सर्व्वाश्चक्रे तिमिरदुर्दिनाः ।
पाण्डवेयस्त्वसंभ्रान्तो वायव्यास्त्रेण वीर्य्यवान् । अपोवाह तदाऽभ्राणि राधेयस्य प्रपश्यतः ।
ततः शरं महाघोरं ज्वलन्तमिव पावकं । आददे पाण्डुपुत्रस्य सूतपुत्रो जिघांसया ।
योज्यमाने ततस्तस्मिन् बाणे धनुषि पूजिते । चचाल पृथिवी राजन् सशैलवनकानना ।
ववौ सशर्करो वायुर्दिशश्च रजसावृताः । हाहाकारश्च संजज्ञे सुराणां दिवि भारत । ४७५
तमिषुं सन्धितं दृष्ट्वा सूतपुत्रेण मारिष । विषादं परमं जग्मुः पाण्डवा दीनचेतसः ।

स सायकः कर्णभुजप्रमुक्तः शक्राशनिप्रख्यरुचिः शिताग्रः । भुजान्तरं प्राप्य धनञ्जयस्य विवेश वल्मीकमिवोरगोत्तमः ।
स गाढविद्धः ममरे महात्मा विधूर्णमानः सधनुश्चलाग्रिवः । चचाल वीभत्सुरनिन्दमर्हणः क्षितेः प्रकम्पे च यथोत्तमोत्तमः ।
तदन्तरं प्राप्य वृषो महारथो रथाङ्गमुर्व्वीगतमुज्जिहीर्षुः । रथादवप्लुत्य निगृह्य दोर्भ्यां शशाक दैवान्न महाबलोऽपि ।
ततः किरीटी प्रतिलभ्य संज्ञां जग्राह बाणं यमदण्डकल्पं । ततोऽर्जुनः प्राञ्जलिकं महात्मा ततोऽब्रवीद्वासुदेवोऽपि पार्थं । ४८०
क्षिप्यस्व मूर्द्धानमरेः शरेण न यावदारोहति वै रथं वृषः । तथैव संपूज्य स तद्वचः प्रभोरतः क्षुरं प्रज्वलितं प्रगृह्य ।
जघान कक्षाममलार्कवर्णो महारथे रथचक्रे विमग्ने । तं हस्तिकक्षाप्रवरञ्च केतुं सुवर्णमुक्तामणिवज्रपृष्ठं ।
ज्ञानप्रकर्षोत्तमशिल्पियुक्तैः कृतं सुरूपं तपनीयचित्रं । जह्यास्यदस्यैव सैन्यस्य नित्यमभिचविद्वासनभीरुरूपं ।
विख्यातमादित्यसमस्य लोके त्विषा समं पावकभानुचन्द्रैः । ततः क्षुरेण सुसंशितेन सुवर्णपुङ्खेन शुताग्निवर्चसा ।
श्रियाज्वलन्तं ध्वजमुन्ममाथ महारथस्याधिरथेः किरीटी । यशश्च दर्पञ्च तदा प्रियाणि सर्व्वाणि कार्य्याणि च केतुना । ४८५
माकं कुरूणां हृदयानि चापतद्भुवं क्वेति च निःस्वनो महान् । दृष्ट्वा ध्वजं पातितमाशुकारिणा कुरुप्रवीरेण निकृत्तमाहवे ।

नाभिमिरे सूतपुत्रस्य सर्व्वे जयं तदा भारत ये त्वदीयाः । अथ त्वरन् कर्णवधाय पार्थो मरेन्द्रवज्रानलदण्डसन्निभं ।
आदत्त पार्थोऽञ्जलिकं निपङ्क्तात् सहस्ररश्मेरिव रश्मिमुत्तमं । सर्व्वर्द्धिदं शोणितभं सदिवं वैश्वानरार्कप्रतिमं महार्हं ।
नराश्वनागासुरहृन्नरिं षड्वाजमञ्जोगतिमुग्रवेगं । सहस्रनेत्राग्निसुतस्य वीर्य्यं कालानलं व्याप्तमिवान्तिघोरं ।
पिनाकनारायणचक्रसन्निभं भयङ्करं प्राणभृतां विनाशनं । जग्राह पार्थः स्वशरं प्रहर्षो यो देवसङ्घैरपि दुर्निवार्यः । ४९०
संपूजितो यः सततं महात्मा देवासुरान् यो विजयेन्महेषुः । तं वै प्रहर्षे प्रसमीक्ष्य युद्धे चचाल सर्व्वं सचराचरं जगत् ।
स्वस्ति जगत्स्यादृषयः प्रचक्रुरुत्सासुचक्रे प्रेक्ष्य महाहवेषु । ततस्तु तं वै शरमप्रमेयं गाण्डीवधन्वा धनुषि व्ययोजयत् ।
युक्ता महास्त्रेण परेण चापे विकृष्य गाण्डीवमुवाच मत्तरं । अयं महास्त्रप्रहितो महाशरः शरीरहृच्चासुहरस्य दुर्हृदः ।
तपोऽस्ति तप्तं गुरवश्च तोषिता मया यदीष्टं सुहृदां श्रुतं तथा । अनेन सत्येन निहन्त्वयं शरः सुसंशितं कर्णमरिं मनोजितं ।

दत्यूचिवांसं प्रमुमोच वाणं धनञ्जयः कर्णवधाय घोरं। छित्त्वामयर्ष्टिरसीमिवोग्रां दीप्तामसह्यां युधि मृत्युनाऽपि ।७९५
ब्रुवन् किरीटी तमतिप्रहृष्टो ह्ययं शरो मे विजयावहोऽस्तु। जिघांसुरर्केन्दुसमप्रभावः कर्णं मयाऽस्तो नयतां यमाय।
तेनेषुवीर्येण किरीटमाली प्रहृष्टरूपो विजयावहेन। जिघांसुरर्केन्दुसमप्रभेण चक्रे विषण्णं रिपुमाततायी।
तथा विमुक्तो बलिनाऽर्कतेजाः प्रज्वालयामास दिशो नभश्च। ततोऽर्जुनस्य शिरो जहार हृतस्य वेज्ञेण यथा महेन्द्रः।
शरोत्तमेनाञ्जलिकेन राजन् तदा महाहस्प्रतिमस्थितेन। पार्थोऽपराद्धे शिर उत्तमर्द्धं वैकर्तनस्याथ महेन्द्रसूनुः।
तत्प्रापतच्चाञ्जलिकेन छिन्नमथास्य कायो निपपात पश्चात्। तदुद्यतादित्यसमानतेजसं शरस्य भोगमध्यगभास्करोपमं। ४८००
वराङ्गमुर्व्यामपतच्चमूमुखे दिवाकरोऽस्तादिव रक्तमण्डलः। ततोऽस्य देहं सनतं सुखोचितं सुरूपमत्यर्थमुदारकर्मणः।
परेण क्लेशेन शिरः समत्यजद्गृहं महर्द्धेर्विसुसंगमीश्वरः। शरैर्विभिन्नं व्यसु तन् मुवर्चसः पपात कर्णस्य शरीरमुच्छ्रितं।
स्रवद्रणं गैरिकतोयविस्रवं गिरेर्यथा वज्रहतं महाशिरः। देहाच्च कर्णस्य निपातितस्य तेजः सूर्यं खं वितत्याविवेश।
तदद्भुतं सर्व्वमनुष्ययोधाः संदृष्टवन्तो निहते स्म कर्णे। ततः शङ्खान् पाण्डवा दध्मुरुच्चैर्दृष्ट्वा कर्णं पातितं फाल्गुनेन।
तथैव कृष्णस्य धनञ्जयस्य हृष्टो यमौ दध्मतुर्वारिजातौ। तं सोमकाः प्रेक्ष्य हतं शयानं सैन्यैः सार्द्धं सिंहनादान् प्रचक्रुः ।४८०५
तूर्य्याणि भेजुश्च तथैव हृष्टा वासांसि चैवादुधुवुर्मुदाऽऽशु। संवर्द्धयन्तस्य नरेन्द्रयोधाः पार्थं समाजग्मुरतीव हृष्टाः।
बलान्विताश्चापरे ह्यप्रहृत्यन्योन्यमाश्लिष्य मदन्त ऊचुः। दृष्ट्वा तु कर्णं भुवि चाविषण्णं हतं रथात् सायकैरर्जुनस्य।
महानिलेनाद्रिमिवापविद्धं यज्ञावसानेऽग्निमिव प्रशान्तं। रराज कर्णस्य शिरो निकृत्तमस्तं गतं भास्करस्येव बिम्बं।
प्रताप्य सेनां मम पाण्डवीं रणे शरांशुभिर्भास्करतुल्यदीधितिः। किरीटिकालेन सुवर्णभास्करोऽप्यनीयतास्तं दिवसावसाने।
शरैराचितसर्व्वाङ्गः श्रोणितौघपरिप्लुतः। विभाति देहः कर्णस्य स्वरश्मिभिरिवांशुमान्। ४८१०
प्रताप्य सेनामभिमीं दीप्तैः शरगभस्तिभिः। बलिनाऽर्जुनकालेन नीतोऽस्तं कर्णभास्करः।
अस्तं गच्छन् यथादित्यः प्रभामादाय गच्छति। तथा जीवितमादाय कर्णस्येषुर्जगाम सः।
अपराह्णेऽपराद्धस्य सूतपुत्रस्य मारिष। छिन्नमञ्जलिकेनाऽऽशु शीर्षमपतच्छिरः।
उपर्य्युपरि सैन्यानामस्य शीर्षादाञ्जसा। शिरः कर्णस्य शीर्षघ्निः शीर्षमेवहरत् द्रुतं।
कर्णन्तु पूरं पतितं पृथिव्यां शरार्चितं शोणितदिग्धगात्रं। दृष्ट्वा शयानं भुवि मद्रराजश्छिन्नध्वजेनाथ ययौ रथेन। ४८१५
हते कर्णे कुरवः प्राद्रवन्त भयार्दिता गाढविद्धास्य संख्ये। श्वेतमाणा मुकुरर्ष्ट्यनस्य ध्वजं महान्तं वपुषा ज्वलन्तं।
सहस्रनेत्रप्रतिमानकर्मणः सहस्रनेत्रप्रतिमानभं शुभं। सहस्ररश्मिर्दिनसङ्क्षये यथा तथाऽपतत्कर्णशिरो वसुन्धरां।

इति श्रीमहाभारते कर्णपर्व्वणि कर्णवधे एकनवतोऽध्यायः ॥ ९१ ॥

॥ सञ्जय उवाच ॥ शल्यस्तु कर्णे निहते किरीटिना चलं बलं प्रसमीक्ष्यार्त्तरूपं। ययौ हते साधिरथौ पदानुगो रथेन सञ्छिन्नपरिच्छदेन।
शल्यस्तु कर्णार्ज्जुनयोर्विमर्दे बलानि दृष्ट्वा मृदितानि वाणैः। ययौ परीतो भग्नमन्युनाऽसौ रथेन संछिन्नपरिच्छदेन।
निपातितस्यन्दनवाजिनागं बलञ्च दृष्ट्वा हतसूतपुत्रं। दुर्य्योधनोऽप्रपरिपूर्णनेत्रो दीनो मुकुर्न्यषदार्त्तरूपः। ४८२०
कर्णन्तु पूरं पतितं पृथिव्यां शरार्चितं शोणितदिग्धगात्रं। यदृच्छया सूर्य्य इवावनिस्थं दिदृक्षवः संपरिवार्य तस्थुः।
प्रहृष्टविस्रब्धविषक्तविस्मिताश्चयाऽपरे शोकहता इवाभवन्। परे त्वदीयास्य परस्परेण यथा यथैषां प्रकृतिस्तथाऽभवन्।

प्रविद्धवर्माभरणाम्बरायुधं धनञ्जयेनाभिहतं महौजसं । निशम्य कर्णं कुरवः प्रदुद्रुवुर्हतर्षभा गाव इवाजने वने ।
भीमस्य भीमेन तदा स्वनेन नादं श्रुत्वा रोदसी कम्पयानः । आस्फोटयन् वल्गते नृत्यते च हते कर्णे चासयन् धार्त्तराष्ट्रान् ।
तथैव राजन् सोमकाः सृञ्जयाश्च शङ्खान् दध्मुः सस्वनुश्चापि सर्वे । परस्परं चक्रिया हृष्टरूपाः सुतात्मजे वै निहते
तदानीं । ४८२५

श्रुत्वा विमर्दं महदर्जुनेन कर्णो हतः केसरिणेव नागः । तीर्णा प्रतिज्ञा पुरुषर्षभेण वैरस्याग्निं गतवांश्चापि पार्थः ।
मद्राधिपश्चापि विमूढचेतास्तूर्णं रथेनापजगाम तत्र । दुर्योधनस्यान्तिकमेत्य राजन् भवाप्यदुःखादवचनं बभाषे ।

विशीर्णनागाश्वरथप्रवीरं बलं त्वदीयं यमराष्ट्रकल्पं । अन्योन्यमासाद्य हतं महद्भिर्नराश्वनागैर्गिरिकूटकल्पैः ।
नैतादृशं भारत युद्धमासीद्यथा तु कर्णार्जुनयोर्बभूव । ग्लहो हि कर्णेन समेत्य कृष्णावन्ये च सर्वे तव शत्रवो ये ।
दैवे ध्रुवं पार्थिवशात् प्रवृत्तं यत् पाण्डवान् पाति हिनस्ति चास्मान् । तवार्थसिद्ध्यर्थकरास्तु सर्वे प्रसह्य वीरा निहता
द्विषद्भिः । ४८४०

कुबेरवैश्रवणतवासवानां तुल्यप्रभावा नृपते सुवीराः । वीर्येण शौर्येण बलेन तेजसा तैस्तैश्च युक्ता विविधैर्गुणौघैः ।
अवध्यकल्पा निहता नरेन्द्रास्तवार्थकामा युधि पाण्डवेयैः । तस्मा शुचो भारत दिष्टमेतत् पर्याप्तमस्त्वं न महाऽसि मिद्धिः ।
एतद्वचो मद्रपतेर्निशम्य खं चाप्यनीतं मनसा निरीक्ष्य । दुर्योधनो दीनमना विसंज्ञः पुनः पुनर्न्यश्वसदार्त्तरूपः ।

इति श्रीमहाभारते कर्णपर्वणि कर्णवधे द्वानवतोऽध्यायः ॥ ९२ ॥

॥ धृतराष्ट्र उवाच ॥ तस्मिंस्तु कर्णार्जुनयोर्विमर्दे दग्धस्य रौद्रेऽहनि विद्रुतस्य । बभूव रूपं कुरुसृञ्जयानां बलस्य वाणेन्द्र
यितस्य कीदृक् ।

॥ सञ्जय उवाच ॥ शृणु राजन्यवहितो यथा वृत्तो महाक्षयः । घोरो मनुष्यदेहानामाजौ नरवरक्षयः । ४८४१
यत्तत्कर्णे हते पार्थः सिंहनादमथाकरोत् । तदा तव सुतान् राजन्नाविवेश महद्भयं ।
न सन्धातुमनीकानि नचैवाशुपराक्रमे । आसीद्बुद्धिर्हते कर्णे तव योधस्य कस्यचित् ।
वणिजो नावि भिन्नायामगाधे विप्लवे यथा । अपारे पारमिच्छन्तो हते द्वीपे किरीटिना ।
सुतपुत्रे हते राजन् विचेलुः शस्त्रविक्षताः । अनाथा नाथमिच्छन्तो मृगाः सिंहैरिवार्दिताः ।
भग्नशृङ्गा वृषा यद्वद्भग्नदंष्ट्रा इवोरगाः । प्रत्यपद्यन्त मायाक्षे निर्जिताः सव्यसाचिना । ४८५०
हतप्रवीरा विध्वस्ता निकृत्ता निशितैः शरैः । सुतपुत्रे हते राजन् पुत्रास्ते दुद्रुवुर्भयात् ।
विस्रस्तयन्त्रकवचाः कान्दिशीका विचेतसः । अन्योन्यमवमृद्नन्तो वीक्ष्यमाणा भयार्दिताः ।
मामेव नूनं बीभत्सुर्मामेव च वृकोदरः । अभियातीति मन्वानाः पेतुर्मोहमुपेत्य सम्भ्रमात् ।
हयानन्ये गजानन्ये रथानन्ये महारथाः । आरुह्य जवमन्यन्ता पदातीन् प्रजगुर्भयात् ।
कुञ्जरैः स्यन्दनाः क्षुण्णा मर्दितश्च महारथैः । पदातिसंघाश्चाश्वौघैः पलायद्भिर्भयार्दितैः । ४८५५
व्यालतस्करसङ्कीर्णे सार्थहीना यथा वने । सुतपुत्रे हते राजंस्तव योधास्तथाऽभवन् ।
हतारोहा यथा नागाश्छिन्नहस्ता यथा नराः । सर्वे पार्थमयं लोकं मन्यमानो भयार्दिताः ।
सम्प्रेक्ष्य द्रवतः सर्वान् भीमसेनभयार्दितान् । तान् दृष्ट्वा विद्रुतान् सर्वान् योधांस्तत्र सहस्रशः ।

दुर्योधनोऽथ सूतं स्वं हाहा कृत्वेदमब्रवीत्। नातिक्रमिष्यते पार्थो धनुष्पाणिमवस्थितं।
जघान सर्व्वसैन्यानि शरैरस्त्रान् प्रचोदयन्। युध्यमानं हि कौन्तेयं हनिष्यामि न संशयः। ४८९०
नोत्सहे मामतिक्रान्तुं वेलामिव महोदधिः। अद्यार्ज्जुनं सगोविन्दं मानिनञ्च वृकोदरं।
हन्यां शिष्टांस्तथा शत्रून् कर्णस्यानृण्यमाप्नुयां। तच्छ्रुत्वा कुरुराजस्य शूरार्थमहृदं वचः।
सूतो हेमपरिच्छन्नाञ्छरैरश्वानचोदयत्। रथाश्वनागहीनास्तु पादातास्तव मारिष।
पञ्चविंशतिसाहस्रा युद्धायैव व्यवस्थिताः। तान् भीमसेनः संक्रुद्धो धृष्टद्युम्नश्च पार्षतः।
बलेन चतुरङ्गेण संवृत्याजघ्नतुः शरैः। प्रत्ययुध्यन्त समरे भीमसेनं सपार्षतं। ४९१
पार्षपार्षतयोश्चान्ये जगृहुश्चैव नामनी। अक्रुध्यत रणे भीमस्तैस्तदा पर्य्यवस्थितैः।
सोऽवतीर्य्य रथात्तूर्णं गदापाणिरयुध्यत। न तान् रथस्थो भूमिष्ठान् धर्म्मापेक्षो वृकोदरः।
योधयामास कौन्तेयो भुजवीर्य्यव्यपाश्रयः। जातरूपपरिच्छन्नां प्रगृह्य महतीं गदां।
अवधीत्तावकान् सर्व्वान् दण्डपाणिरिवान्तकः। पदातिनोऽपि सन्त्यक्ता प्रियं जीवितमात्मनः।
भीममभ्यद्रवन् संख्ये पतङ्गा ज्वलनं यथा। आसाद्य भीमसेनन्तु संरब्धा युद्धदुर्म्मदाः। ४९०
विनेशुः सहसा दृष्ट्वा भूतग्रामा इवान्तकं। एकेनवद्विचरन् भीमो गदाहस्तो महाबलः।
पञ्चविंशतिसाहस्रांस्तावकानवपोथयत्। हत्वा तत् पुरुषानीकं भीमः सत्यपराक्रमः।
धृष्टद्युम्नं पुरस्कृत्य तस्थौ तत्र महाबलः। धनञ्जयो रथानीकमभ्यवर्त्तत वीर्य्यवान्।
माद्रीपुत्रौ तु शकुनिं सात्यकिस्तु महारथः। जवेनाभ्यपतन् दृष्ट्वा घ्नन्तो दौर्य्योधनं बलं।
तस्याश्वसादीन् सुबहून् निहत्य शितैः शरैः। समभ्यधावंस्त्वरितास्तव युद्धमभून्महत्। ४९५
धनञ्जयोऽपि चाभ्येत्य रथानीकं तव प्रभो। विश्रुतं त्रिषु लोकेषु गाण्डीवं विक्षिपन् धनुः।
कृष्णसारथिमायान्तं दृष्ट्वा श्वेतहयं रथं। अर्ज्जुनस्यापि योद्धारं त्वदीयाः प्राद्रवन् भयात्।
विप्रहीनरथाश्चैव शरैश्च परिकर्षिताः। पञ्चविंशतिसाहस्राः कालमार्च्छन् पदातयः।
हत्वा तान् पुरुषव्याघ्रः पाञ्चालानां महारथः। पुत्रः पाञ्चालराजस्य धृष्टद्युम्नो महामनाः।
भीमसेनं पुरस्कृत्य न चिरात् प्रत्यदृश्यत। महाधनुर्द्धरः श्रीमानमित्रगणतापनः। ४९०
पारावतसवर्णाश्वं कोविदारमयध्वजं। धृष्टद्युम्नं रणे दृष्ट्वा त्वदीयाः प्राद्रवन् भयात्।
गान्धारराजं शीघ्रास्त्रमनुसृत्य यशस्विनौ। न चिरात् प्रत्यदृश्येतां माद्रीपुत्रौ समात्यकी।
चेकितानः शिखण्डी च द्रौपदेयाश्च मारिष। हत्वा तदीयं सुमहत् सैन्यं शत्रूंस्तथाऽधमन्।
ते सर्व्वे तावकान् प्रेक्ष्य द्रवतोऽपि पराङ्मुखान्। अभ्यवर्त्तन्त संरब्धान् वृषान् जित्वा यथा वृषः।
सेनावशेषं तं दृष्ट्वा तव सैन्यस्य पाण्डवः। व्यवस्थितं सव्यसाची चुक्रोध बलवान्नृप। ४९५
धनञ्जयो रथानीकमभ्यवर्त्तत वीर्य्यवान्। विश्रुतं त्रिषु लोकेषु व्याक्षिपद्गाण्डिवं धनुः।
तत एनं शरव्रातैः सहसा समवाकिरन्। तमसा संवृतेनाथ न स्म किञ्चिददृश्यत।
अन्धकारीकृते लोके रजोभूते महीतले। योधाः सर्व्वे महाराज तावकाः प्राद्रवन् भयात्।

संभज्यमाने सैन्ये तु कुरुराजो विशाम्पते । परानभिमुखांश्चैव सुतस्ते समुपाद्रवत् ।
ततो दुर्योधनः सर्व्वानाजुहावाथ पाण्डवान् । युद्धाय भरतश्रेष्ठ देवानिव पुरा बलिः । ४८८०
त एनमभिगर्जन्तः सहिताः समुपाद्रवन् । नानाशस्त्रभृतः क्रुद्धा भर्त्सयन्तो मुहुर्मुहुः ।
दुर्योधनोऽथमाम्लान्स्तान् रणे निशितैः शरैः । तत्राबधीत्ततः क्रुद्धः शतशोऽथ सहस्रशः ।
तत् सैन्यं पाण्डवेयानां योधयामास सर्व्वतः । तत्राद्भुतमपश्याम तव पुत्रस्य पौरुषं ।
यदेकः सहितान् सर्व्वान् रणेऽयुध्यत पाण्डवान् । ततोऽपश्यन्महात्मा सः स्वसैन्यं भृशदुःखितं ।
ततोऽवस्थाप्य राजेन्द्र कृतबुद्धिस्त्ववात्मजः । हर्षयन्निव तान् योधानिदं वचनमब्रवीत् । ४८८५
न तं देशं प्रपश्यामि यत्र यातो भयार्दितः । गतानां यत्र वै मोक्षः पाण्डवात् किं गतेन वः ।
अल्पश्च बलमेतेषां कृष्णा च भृशविक्षतौ । अद्य सर्व्वान् हनिष्यामि ध्रुवो हि विजयो भवेत् ।
विप्रयातांस्ततो भिन्नान् पाण्डवः कृतकिल्बिषान् । अनुसृत्य बधिष्यन्ति श्रेयान् समरे बधः ।
सुखं मार्गाभिको मृत्युः क्षत्रधर्म्मेण युध्यतां । मृतो दुःखं न जानीते प्रेत्य चानन्त्यमश्नुते ।
शृणुध्वं क्षत्रियाः सर्व्वे यावन्तः स्थ समागताः । यदा शूरश्च भीरुश्च मार्यत्यन्तकोपमः । ४८९०
को नु मूढो न युध्येत मादृशः क्षत्रियव्रतः । द्विषतो भीमसेनस्य क्रुद्धस्य वशमेष्यथ ।
पितामहैराचरितं न धर्म्मं हातुमर्हथ । न स्वधर्म्मोऽस्ति पापीयान् क्षत्रियस्य पलायतः ।
न युद्धधर्म्मात् श्रेयो हि पन्थाः स्वर्गस्य कौरवाः । अचिरेण हता लोकान् सद्यो योधाः समश्नुत ।
॥ सञ्जय उवाच ॥ एवं ब्रुवति पुत्रे ते मैनिका भृशविक्षताः । अनवेक्ष्यैव तद्वाक्यं प्राद्रवन् सर्व्वतो दिशः ।
इति श्रीमहाभारते कर्णपर्व्वणि कौरवसैन्यपलायने त्रिनवतोऽध्यायः ॥ ९३ ॥

॥ सञ्जय उवाच ॥ दृष्ट्वा तु सैन्यं परिवर्त्तमानं पुत्रेण ते भद्रपतिसदानीं । संत्रस्तरूपः परिमूढचेता दुर्योधनं वाक्यमिदं बभाषे । ४८९५

॥ शल्य उवाच ॥ पश्येदमुग्रं नरवाजिनागैरायोधनं वीरशतैः सुपूर्णं । महीधरामैः पतितैश्च नागैः सहस्रशोभिन्नशिरोरुदेहैः ।
संविक्षतश्चिश्च गतासुभिश्च प्रध्वस्तवर्म्मायुधचर्म्मखड्गैः । वज्रापविद्धैरिव चाचलेन्द्रैर्विभिन्नपाषाणमहाद्रिशीर्षैः ।
प्रवृद्धघण्टाङ्कुशतोमरध्वजैः सहेमजालैरधिरौघमंसुनैः । शरार्दितैः पतितैस्तुरङ्गमैः श्यामश्चिरार्त्तैः क्षतजं वमद्भिः ।
दीनं स्वनद्भिः परिवृत्तनेत्रैर्म्मही दशद्भिः कृपणं नदद्भिः । तथापविद्धैर्गजवाजियोधैर्भ्रष्टापविद्धैरथवीरमल्लैः ।
मन्दासुभिश्चैव मही महाहवे न्यूनं यथा वैतरणीव भाति । गजैर्निकृत्तैर्नरहस्तिगात्रैरुद्वेपमानैः पतितैः पृथिव्यां । ४९००
विशीर्णदन्तैः क्षतजं वमद्भिः स्फुरद्भिरार्त्तैः करुणं नदद्भिः । निकृत्तचक्रेषुयुगैः सयोक्त्रैः प्रवृद्धतूणीरपताककेतुभिः ।
सुवर्णजालावततैर्भृशार्तैर्म्महारथैर्याधैर्जलदैरिवावृता । यशस्विभिर्नागरथाश्वयोधिभिः पदातिभिश्चाभिमुखैर्हतैः परैः ।
विशीर्णवर्म्माभरणाम्बरायुधैरवृता प्रशान्तैरिव पावकैर्म्मही । शरप्रहाराभिहतैर्म्महाबलैरवेक्ष्यमाणैः पतितैः सहस्रशः ।
दिवश्च्युतैर्भास्करदीप्तिमद्भिर्नभो ग्रहैर्घोरमलप्रदीप्तैः । प्रनष्टसंज्ञैः पुनरुच्छ्वसद्भिर्म्मही बभूवानुगतैरिवार्चिभिः ।
कर्णार्जुनाभ्यां शरभिन्नगात्रैर्हतैः प्रवीरैः कुरुसृञ्जयानां । शरास्तु कर्णार्जुनबाहुमुक्ता विदार्य नागाश्वमनुष्यदेहान् । ४९०५
प्राणान्निरस्याशु महीं प्रतीयुर्म्महोरगा वाल्मिकमिवाभिसृताः । हतैर्म्मनुष्याश्वगजैश्च सङ्घै शरापविद्धैश्च नरैर्नरेन्द्र ।

धनञ्जयस्याधिरथेश्च मार्गणैरगम्यरूपा वसुधा बभूव। रथैररेषूद्यमितैः सुकल्पैः सयोधयन्त्रैश्च वरायुधैर्भृतैः।
विशीर्णयोक्त्रैर्विनिकृत्तबन्धनैर्निकृत्तचक्राक्षयुगत्रिवेणुभिः। विमुक्तशस्त्रैश्च तथा व्युपस्करैर्हतानुकैर्भिन्नविभग्नबन्धनैः।
प्रभग्नकोष्ठैर्मणिहेमभूषितैस्तृता मही घोरिव शारदैर्घनैः। विकृष्यमाणैर्जवनैस्तुरङ्गमैर्हतेश्वरैराजरथैः सुकल्पितैः।
मनुष्यमातङ्गरथाश्वराशिभिर्वृतं व्रजन्तो बहुधा विचूर्णिताः। सहेमपट्टाः परिघाः परश्वधाः शितास्त्र शूलाः मुषलानि मुद्गराः। ४९१०

पेतुश्च खड्गा विमला विकोशा गदाश्च जाम्बूनदपट्टनद्धाः। चापानि रुक्माङ्गदभूषणानि शराश्च कार्ष्णायसचित्रपुङ्खाः।
शक्त्यश्च पीता विमला विकोषाः प्रासाश्च दण्डैः कनकावभासैः। कृपाणि बालव्यजनानि पुङ्खाश्छिन्नापविद्धाश्च स्रजो विचित्राः।
कुथाः पताकाम्बरभूषणानि किरीटमालामुकुटाश्च शुभ्राः। प्रकीर्णका विप्रकीर्णाश्च राजन् प्रवालमुक्तातरलाश्च हाराः।
अपीतकेयूरवराङ्गदानि वैवेयनिष्काः सुसुवर्णसूत्राः। मणुत्तमा वज्रसुवर्णमुक्ता रत्नानि चोच्चावचमङ्गलानि।
गात्राणि चात्यन्तसुखोचितानि शिरांसि चेन्दुप्रतिमाननानि। देहांश्च भोगांश्च परिच्छदांश्च त्यक्त्वा मनोज्ञानि सुखानि चैव। ४९१५

स्वधर्मनिष्ठां महतीमवाप्य व्याप्याग्रु लोकान् यशसा गताः ते। निवर्त्त दुर्योधन यान्तु सैनिका व्रजस्व राजन् शिविराय मानद।
दिवाकरोऽयेष विलम्बते प्रभो पुनस्त्वमेवात्र नरेन्द्र कारणं। इत्येवमुक्त्वा विरराम शल्यो दुर्योधनं शोकपरीतचेताः।
हा कर्ण हा कर्ण इति ब्रुवाणमार्त्तं विषण्णं मृगमश्रुनेत्रं। तं द्रौणपुत्रप्रमुखा नरेन्द्राः सर्व्वे समाश्वास्य मुहुः प्रयान्ति।
निरीक्षमाणा मुहुरर्ज्जुनस्य ध्वजं महान्तं यशसा ज्वलन्तं। नराश्वमातङ्गशरीरजेन रक्तेन सिक्ताश्च तथैव भूमिं।
रक्ताम्बरस्रक्कवचोष्णीयोगात्रारोहं प्रकाशामिव सर्व्वगन्धां। प्रच्छन्नरूपां रुधिरेण राजन् रौद्रे मुहूर्त्तेऽतिविराजमाने। ४९२०
नैवावतस्थुः कुरवः समीक्ष्य प्रव्राजिता देवलोकाय सर्व्वे। वधेन कर्णस्य तु दुःखितास्ते हा कर्ण हा कर्ण इति ब्रुवाणाः।
द्रुतं प्रयाताः शिविराणि राजन् दिवाकरं रक्तमवेक्षमाणाः। गाण्डीवमुक्तैश्च सुवर्णपुङ्खैः शिलाशितैः कोणिभिरर्धचन्द्रैः।
शरैश्चिताङ्गो युधि भाति कर्णो हतोऽपि सन् सूर्य्य इवांशुमाली। कर्णस्य देहं रुधिरावसिक्तं भक्षानुकम्पी भगवान् विवस्वान्।
स्पृष्टुं शुभिर्लोहितरक्तरूपः सिक्तासुरभ्येति परं समुद्रं। इतीव मत्वेन्द्र सुरर्षिसंघाः संप्रस्थिता यान्ति यथानिकेतनं।
संचिन्तयित्वा जनता विमर्दुर्यथासुखं खड्ग महीतलञ्च। तदद्भुतं प्राणभृतां भयङ्करं निशम्य युद्धं कुरुवीरमुख्ययोः। ४९२५

धनञ्जयस्याधिरथेश्च विस्मिताः प्रशंसमाना प्रययुर्मुदा जनाः।
शरसंकृत्तवर्म्माणं रुधिरोक्षितवाससं। गतासुमपि राधेयं नैव लक्ष्मीर्व्यमुञ्चति।
तप्तजाम्बूनदनिभं ज्वलनार्कसमप्रभं। जीवन्तमिव तं शूरं सर्व्वभूतानि मेनिरे।
हतस्यापि महाराज सूतपुत्रस्य संयुगे। वित्रेसुः सर्व्वतो योधाः सिंहस्येवेतरे मृगाः।
हतोऽपि पुरुषव्याघ्रो जीववानिति लक्ष्यते। नाभवद्विकृतिः काचिद्भुतस्यापि महात्मनः। ४९३०
चारुवेशधरं वीरं चारुमौलिशिरोधरं। तन्मुखं सूतपुत्रस्य पूर्णचन्द्रसमद्युति।
नानाभरणवान् राजंस्तप्तजाम्बूनदाङ्गदः। हतो वैकर्त्तनः शेते पादपोऽङ्कुरवानिव।

कनकोत्तममङ्काशो ज्वलन्निव विभावसुः । स शान्तः पुरुषव्याघ्रः पार्थसायकवारिणा ।
यथा हि ज्वलनो दीप्तो जलसाद्य शाम्यति । कर्णाग्निः समरे तद्वत् पार्थमेघेन शामितः ।
आहत्य च यशो दीप्तं सुदुष्कृतात्मनो भुवि । विसृज्य शरवर्षाणि प्रताप्य च दिशो दश । ४८५
सपुत्रः समरे कर्णः स शान्तः पार्थतेजसा । प्रताप्य पाण्डवान् सर्व्वान् पाञ्चालांस्तत्र तेजसा ।
वर्षित्वा शरवर्षेण प्रताप्य रिपुवाहिनीं । श्रीमानिव महस्वांस्तु गतः सर्व्वं प्रताप्य च ।
हतो वैकर्त्तनः कर्णः सपुत्रः सहवाहनः । अर्थिनां पत्तिसंघस्य कल्पवृक्षो निपातितः ।
ददातीत्येव यो वाचं न नास्तीत्यर्थिनोऽर्थिभिः । सद्भिः सदा सत्पुरुषः स हतो दैवेन वृषः ।
यस्य ब्राह्मणमात् सर्व्वं वित्तमासीन्महात्मनः । नादेयं ब्राह्मणेष्वासीद्यस्य स्वमपि जीवितं । ४८९०
सदा स्त्रीणां प्रियो नित्यं दाता चैव महारथः । स वै पार्थास्त्रनिर्द्दग्धो गतः परमिकां गतिं ।
यमाश्रित्याकरोद्वैरं पुत्रस्ते स गतो दिवं । आदाय तव पुत्राणां जयाशां शर्म्म वर्म्म च ।

हते कर्णे सरितो न प्रसस्रुर्जगाम चास्तं सविता दिवाकरः । ग्रहश्च तिर्य्यक्ज्वलनार्कवर्णः सोमस्य पुत्रोऽभ्युदियाय तिर्य्यक् ।
नभः पफालेव ननाद चोर्व्वी ववुश्च वाताः परुषाः सुघोराः । दिशो बभुर्ज्वलिताः सधूमा महाभयाः मस्वनुपुत्रभृत्र ।
सकाननाश्चाद्रिचयाश्चकम्पिरे प्रविव्यथुर्भूतगणाश्च सर्व्वे । वृहस्पतिः संपरिवार्य रोहिणीं बभूव चन्द्रार्कसमो विभात्यते । ४९०
हते तु कर्णे विदिशोऽपि जज्वलुस्समोहना वैर्व्विचचाल भूमिः । पपात चोल्का ज्वलनप्रकाशा निशाचराश्चाप्यभवन् प्रहृष्ट
शशिप्रकाशाननमर्জ্জुनो यदा चुरेण कर्णस्य शिरो न्यपातयत् । तदाऽम्बरीचे सहसैव शब्दो बभूव हाहेति सुरैर्म्मुक्तः ।
स देवगन्धर्व्वमनुष्यपूजितं निहत्य कर्णं रिपुमाहवे ऽर्জुनः । रराज राजन् परमेण वर्चसा यथा पुरा वृत्रवधे शतक्रतुः ।
ततो रथेनाम्बुदवृन्दनादिना शरत्प्रभामध्यदिवाकरार्चिषा । पताकिना भीमनिनादकेतुना हिमेन्दुशङ्खस्फटिकावभासिना ।
महेन्द्रवाहप्रतिमेन तावुभौ महेन्द्रवीर्य्यप्रतिमानपौरुषौ । सुवर्णमुक्तामणिवज्रविद्रुमैरलङ्कृतावप्रतिमेन रंहसा । ४९५०
नरोत्तमौ केशवपाण्डुनन्दनौ तदाहितावग्निदिवाकराविव । रणाजिरे वीतभयौ विरेजतुः समानयानाविव विष्णुवासवौ ।
ततो धनुर्ज्यातलवाणनिःस्वनैः प्रमथ्य हत्वा च रिपून् हतप्रभान् । सञ्चादयित्वा तु कुरून् शरोत्तमैः कपिध्वजः पश्चिमरं
ध्वजस्थ ।

हृष्टौ ततस्तावमितप्रभावौ मनांस्यरीणामवदारयन्तौ । सुवर्णजालावततौ महास्वनौ हिमावदातौ परिगृह्य पाणिभिः ।
चुचुम्बतुः शङ्खवरौ नृणाम्बरौ बरानना भ्यां युगपच्च दध्मतुः ।
पाञ्चजन्यस्य निर्घोषो देवदत्तस्य चोभयोः । पृथिवीञ्चान्तरीक्षञ्च दिशश्चैवानुनादयन् । ४९५०
विचस्राम्भवन् सर्व्वे कौरवा राजसत्तम । शङ्खशब्देन तेनाथ माधवस्यार्জुनस्य च ।
तौ शङ्खशब्देन निनादयन्तौ वनानि शैलान् सरितो गुहाश्च । वित्रासयन्तौ तव पुत्रसेनां युधिष्ठिरं नन्दयतां वरिष्ठौ ।
ततः प्रयाताः कुरवो जयेन शूरैव शङ्खस्वनमीर्य्यमाणं । विहाय मद्राधिपतिं पतिञ्च दुर्य्योधनं भारत भारवानां ।
महाहवे तं वृक रोचमानं धनञ्जयं भूतगणाः समेताः । तदाम्बुमोदन्त जनार्দ্দनञ्च दिवाकरावभ्युदितौ यथैव ।
समाचितौ कर्णशरैः परन्तपावुभौ व्यभातां समरेऽच्युतार्জ্জुनौ । तमो निहत्याभ्युदितौ यथाऽमलौ शशाङ्कसूर्य्यौ दिवि रश्मि
मालिना ।

४९९०

विहाय तान् वाणगणानयागतौ मुहूर्तमावप्रतिमानविक्रमौ। मुखं प्रविष्टौ शिविरं क्षमीश्वरौ सदश्वहृत्तावि विषाणवन्तौ।
तौ देवगन्धर्वमनुष्यचारणैर्महर्षिभिश्चक्रमहोरगैरपि। जयाभिकृष्टा परयाऽभिपूजितौ हते तु कर्णे परमाहवे तदा।
यथानुरूपं प्रतिपूजितावुभौ प्रशस्यमानौ स्वकृतैर्गुणौघैः। ननन्दतुस्तौ समुदग्रणौ तदा बलिं नियम्येव सुरेन्द्रकेशवौ।

इति श्रीमहाभारते कर्णपर्वणि शिविरगमने चतुर्नवतोऽध्यायः ॥ ८४ ॥

॥ सञ्जय उवाच ॥ हते वैकर्तने राजन् कुरवो भयपीडिताः। वीक्षमाणा दिशः सर्वाः पर्यापेतुः सहस्रशः।
कर्णन्तु निहतं दृष्ट्वा शत्रुभिः परमाहवे। भीता दिशोऽभ्यकीर्यन्त तावकाः क्षतविक्षताः। ४९५
ततोऽवहारं चक्रुस्ते योधाः सर्वे समन्ततः। निवार्यमाणास्तोद्विग्नास्तावका भृशदुःखिताः।
तेषां तन्मतमाज्ञाय पुत्रो दुर्योधनस्तव। अवहारं ततश्चक्रे शल्यस्यानुमते नृप।
हतवर्मा रथैस्तूर्णं वृतो भारत तावकैः। नारायणावशेषैश्च शिविरायैव दुद्रुवे।
गान्धाराणां सहस्रेण शकुनिः परिवारितः। हतमाधिरथिं दृष्ट्वा शिविरायैव दुद्रुवे।
कृपः शारद्वतो राजन्नागानीकेन भारत। महामेघनिभेनाशु शिविरायैव दुद्रुवे। ४९०
अश्वत्थामा ततः शूरो विनिश्वस्य पुनः पुनः। पाण्डवानां जयं दृष्ट्वा शिविरायैव दुद्रुवे।
संग्रामकावशिष्टेन बलेन महता वृतः। सुशर्माऽपि ययौ राजन् वीक्षमाणो भयार्दितः।
दुर्योधनोऽपि नृपतिर्हतसर्वस्वबान्धवः। ययौ शोकसमाविष्टश्चिन्तयन् विमना बहु।
छिन्नध्वजेन शल्यस्तु रथेन रथिनाम्बरः। प्रययौ शिविरायैव वीक्षमाणो दिशो दश।
ततोऽपरे सुबहवो भारतानां महारथाः। प्राद्रवन्त भयत्रस्ता हित्वा शिष्टा विचेतसः। ४९५
अस्रक् चरन्तः शोद्विग्ना वेपमानास्तथातुराः। कुरवो दुद्रुवुः सर्वे दृष्ट्वा कर्णं निपातितं।
प्रशंसन्तोऽर्जुनं केचित् केचित्कर्णं महारथाः। व्यद्रवन्त दिशो भीताः कुरवः कुरुसत्तम।
तेषां योधसहस्राणां तावकानां महामृधे। नासीत्तत्र पुमान् कश्चिद्यो दुद्राय मनो दधे।
हते कर्णे महाराज निराशाः कुरवोऽभवन्। जीवितेष्वपि राज्येषु दारेषु च धनेषु च।
तान् समानीय पुत्रस्ते यत्नेन महता विभुः। निवेशाय मनो दध्रे दुःखशोकसमन्वितः। ४९०
तस्यान्तं शिरसा योधाः परिगृह्य विशाम्पते। विवर्णवदना राजन्न्यविशन्त महारथाः।

इति श्रीमहाभारते कर्णपर्वणि कौरवपलायने पञ्चनवतोऽध्यायः ॥ ८५ ॥

॥ सञ्जय उवाच ॥ तथा निपातिते कर्णे परसैन्ये च विद्रुते। आश्लिष्य पार्थं दाशार्हो हर्षाद्वचनमब्रवीत्।
हतो वज्रभृता वृत्रस्त्वया कर्णो धनञ्जय। वृत्रकर्णवधं घोरं कथयिष्यन्ति मानवाः।
वज्रेण निहतो वृत्रः संयुगे भूरितेजसा। त्वया तु निहतः कर्णो धनुषा निशितैः शरैः।
तमिमं सिंहसंकाशं प्रयान्तं ते यशस्करं। निवेदयावः कौन्तेय कुरुराजस्य धीमतः। ४९५
वधं कर्णस्य सङ्ग्रामे दीर्घकालचिकीर्षितं। निवेद्य धर्मराजाय त्वमानृण्यं गमिष्यसि।
वर्त्तमाने महायुद्धे तव कर्णस्य चोभयोः। द्रष्टुमायोधनं पूर्वमागतो धर्मनन्दनः।
भृशन्तु गाढविह्वलत्रासकृत् स्थातुमाहवे। ततः स शिविरं गत्वा स्थितवान् पुरुषर्षभः।

तथेत्युक्तः केशवस्तु पार्थेन यदुपुङ्गवः। पर्य्यवर्त्तयदश्वांस्तो रथं रथवरस्य तं।
एवमुक्ताऽर्জ্জুनं कृष्णः सैनिकानिदमब्रवीत्। परानभिमुखा यत्ताश्चिष्ठध्वं भद्रमस्तु वः। ४६६०
धृष्टद्युम्नं युधामन्युं माद्रीपुत्रौ वृकोदरं। युयुधानञ्च गोविन्द इदं वचनमब्रवीत्।
यावदाविध्यते राज्ञे हृतः कर्णोऽर्জ্জुनेन वै। तावन्नवद्भिर्थन्तव्यं भवितव्यं नराधिपैः।
स तैः पूरैरनुज्ञातो ययौ राजनिवेशनं। पार्थमादाय गोविन्दो ददर्श च युधिष्ठिरं।
शयानं राजशार्दूलं काञ्चने शयनोत्तमे। अग्रक्षीताञ्च मुदितौ चरणौ पार्थिवस्य तौ।
तयोः प्रहर्षमालक्ष्य हर्षादभ्यवर्त्तयत्। राधेयं निहतं मत्वा समुत्तस्थौ युधिष्ठिरः। ४६६५
उवाच च महाबाहुः पुनः पुनररिन्दमः। वासुदेवार्জ্জुनौ प्रेम्णा तावुभौ परिषस्वजे।
तत्तस्मै यद्यथा वृत्तं वासुदेवः सहार्जुनः। कथयामास कर्णस्य निधनं यदुपुङ्गवः।
हृष्टदुत्स्मयमानस्तु कृष्णो राजानमब्रवीत्। युधिष्ठिरं हतामित्रं हृतसङ्कल्पमच्युतः।
दिष्ट्या गाण्डीवधन्वा च पाण्डवस्त्वं वृकोदरः। त्वञ्चापि कुशली राजन् माद्रीपुत्रौ च पाण्डवौ।
मुक्ता वीरक्षयादस्मात् सङ्ग्रामान्नो महर्षणात्। क्षिप्रमुत्तरकालानि कुरु कार्य्याणि पाण्डव। ४६७०
हतो वैकर्त्तनो राजन् सूतपुत्रो महारथः। दिष्ट्या जयसि राजेन्द्र दिष्ट्या वर्द्धसि भारत।
यस्तु द्यूतजितां कृष्णां प्राहसत्पुरुषाधमः। तस्यास्य सूतपुत्रस्य भूमिः पिबति शोणितं।
पीतोऽसौ शरपूगाङ्गः शयसे कुरुपुङ्गव। तं पश्य पुरुषव्याघ्र विभिन्नं वज्रभिः शरैः।
हतामित्रामिमामुर्व्वीमनुशाधि महाभुज। यज्ञो भूत्वा सहस्राभिर्भुङ्क्ष्व भोगांश्च पुष्कलान्।
॥ सञ्जय उवाच ॥ इति श्रुत्वा वचस्तस्य केशवस्य महात्मनः। धर्म्मपुत्रः प्रहृष्टात्मा दाशार्हं वाक्यमब्रवीत्। ४६८०
दिष्ट्या दिष्ट्येति राजेन्द्र वाक्यञ्चेदमुवाच ह। नैतच्चित्रं महाबाहो त्वयि देवकिनन्दन।
त्वया सारथिना पार्थो यत्नवानहनच्च तं। न तच्चित्रं महाबाहो युक्तबुद्धिप्रमाहजं।
प्रगृह्य च कुरुश्रेष्ठ माद्रेयं दक्षिणं भुजं। उवाच धर्म्मभृत्पार्थो उभौ तौ केशवार्জ্জुनौ।
नरनारायणौ देवौ कथितौ नारदेन मे। धर्म्मात्मानौ महात्मानौ पुराणर्षिसत्तमौ।
अमन्यतापि मेधावी कृष्णद्वैपायनो मम। कथामेतां महाभागां कथयामास तत्त्ववित्। ४६९०
तव कृष्ण प्रसादेन पाण्डवो हि धनञ्जयः। जिगाथाभिमुखः शत्रून् न चामीदिमुखः क्वचित्।
जयश्चैव ध्रुवोऽस्माकं न त्वस्माकं पराजयः। यदा त्वं युधि पार्थस्य सारथ्यमुपजग्मिवान्।
भीष्मो द्रोणश्च कर्णश्च महात्मा गौतमः कृपः। अन्ये च बहवः शूरा ये च तेषां पदानुगाः।
लङ्घयित्वा निहते कर्णे हता गोविन्द मर्ज्यया। इत्युक्त्वा धर्म्मराजस्तु रथं हेमविभूषितं।
श्वेतवर्णैर्हयैर्युक्तं कालयावनसैन्धवैः। आस्थाय पुरुषव्याघ्रः स्वबलेनाभिसंवृतः। ४६९५
प्रययौ स महाबाहुर्युधाधोधनं तदा। कृष्णार्জ্জुनाभ्यां वीराभ्यामनुमन्त्र्य ततः प्रियं।
आभाषमाणौ वीरौ तौ माधवफाल्गुनौ। न ददर्श रणे कर्णं शयानं पुरुषर्षभं।
यथा कदम्बकुसुमं केशरैः सर्व्वतो वृतं। चितं शरशतैः कर्णं धर्म्मराजो ददर्श सः।

गन्धर्वनगराकारैः काञ्चनीभिः सहस्रशः। दीपिकाभिः ततोद्योतं पश्यन्ते वै पृथं तदा।
सञ्छिन्नभिन्नकवचं बाणैश्च विदलीकृतं। सपुत्रं निहतं दृष्ट्वा कर्णं राजा युधिष्ठिरः। ५०९०
सञ्जातप्रत्ययोऽतीव वीक्ष्य चैवं पुनः पुनः। प्रशशंस नरव्याघ्रावुभौ माधवपाण्डवौ।
अद्य राजाऽस्मि गोविन्द पृथिव्यां भ्रातृभिः सह। त्वया नाथेन वीरेण विदुषा परिपालितः।
हतं श्रुत्वा नरव्याघ्रं राधेयमतिमानिनं। निराशोऽद्य हते कर्णे धार्तराष्ट्रो भविष्यति।
जीविते चैव राज्ये च हते राधात्मजे रणे। त्वत्प्रसादादयञ्चैव लब्धार्थाः पुरुषर्षभ।
दिष्ट्या जयसि गोविन्द दिष्ट्या शत्रुर्निपातितः। दिष्ट्या गाण्डीवधन्वा च विजयी पाण्डुनन्दनः। ५०९५
त्वयोदग्रं समासीर्णं जागरेण सुदुःखिताः। स्वप्स्यामोऽद्य सुखं रात्रौ त्वत्प्रसादान्महाभुज।
एवं स भगवान् राजा प्रशशंस जनार्दनं। अर्जुनञ्च कुरुश्रेष्ठं धर्मराजो युधिष्ठिरः।
॥ सञ्जय उवाच ॥ दृष्ट्वा च निहतं कर्णं सपुत्रं पार्थसायकैः। पुनर्जातमिवात्मानं मेने च स महीपतिः।
समेत्य च महाराज कुन्तीपुत्रं युधिष्ठिरं। हर्षयन्ति स्म राजानं हर्षयुक्ता महारथाः।
नकुलः सहदेवश्च पाण्डवश्च वृकोदरः। सात्यकिश्च महाराज तृष्णीमां प्रवरो रथः। ५०९०
धृष्टद्युम्नः शिखण्डी च पाञ्चाल्याश्चापि सञ्जयाः। पूजयन्ति स्म कौन्तेयं निहते सूतनन्दने।
ते वर्द्धयित्वा नृपतिं धर्मात्मानं युधिष्ठिरं। जितकाशिनो लब्धलक्ष्या युद्धशौण्डाः प्रहारिणः।
स्तुवन्तः स्तवयुक्ताभिर्वाग्भिः श्लक्ष्णाः परन्तपाः। जग्मुः स्वशिबिरायैव मुदा युक्ता महारथाः।
एवमेष क्षयो वृत्तः सुमहांस्तोमहर्षणः। तव दुर्मन्त्रिते राजन् किमर्थमनुशोचसि।
॥ वैशम्पायन उवाच ॥ श्रुत्वैतदप्रियं राजा धृतराष्ट्रोऽम्बिकासुतः। पपात भूमौ निश्चेष्टश्छिन्नमूल इव द्रुमः। ५०९५
तथा स पतितां देवीं गान्धारीं दीर्घदर्शिनीं। शुश्रोच बहुलालापैः कर्णस्य निधनं युधि।
तां पर्यटङ्कादिदुरो नृपतिं सञ्जयस्तथा। पर्याश्वासयतां क्षत्तैव तावुभाविव भूमिपं।
तथैवोत्थापयामासुर्गान्धारीं कुरुयोषितः। स दैवं परमं मत्वा भवितव्यञ्च पार्थिवः।
परां पीडां समाश्रित्य नष्टचित्तो महातपाः। चिन्ताशोकपरीतात्मा न जज्ञे मोहपीडितः।
स समाश्वासितो राजा तूष्णीमासीदचेतनः। ५०९०

इदं महायुद्धमखं महात्मनोर्द्धनञ्जयस्याधिरथेश्च यः पठेत्। स मन्युगिष्टस्य मखस्य यत्फलं तदाप्नुयात् शृण्वंश्च भारत।
मखो हि विष्णुर्भगवान् सनातनो वदन्ति तज्ज्ञान्यनिलेन्दुभास्करः। अतोऽनसूयुः शृणुयात् पठेच्च यः स सर्व्वलोकानुचरः सुखी भवेत्।
तां सर्व्वदा भक्तिमुपागता नराः पठन्ति पुण्यां वरसंहितामिमां। धनेन धान्येन यशसा च मानुषा नन्दन्ति ते नाऽत्र विचारणाऽस्ति
अतोऽनसूयुः शृणुयात् सदा तु वै नरः स सर्व्वाणि सुखानि चाश्नुयात्। विष्णुः स्वयम्भूर्भगवान् भवञ्च तुष्यन्ति ते तस्य नरो न संशयः।

वेदवादिभ्राह्मणस्येव दृष्ट्वा रणे बलं क्षत्रियाणां जयो युधि । धनज्येष्ठास्वापि भवन्ति वैश्याः शूद्रा आरोग्यं प्राप्नुवन्तीह सर्व्वे।
तथैव विष्णुर्भगवान् सनातनः स चाऽत्र देवः परिकीर्त्यते यतः । ततः स कामान् लभते सुखी नरो महामुनेरस्य योऽर्चितं
यथा । ५०५

कपिलानां सवत्सानां वर्षमेकं निरन्तरं । यो दद्यात् सुव्रतं तद्धि श्रवणात् कर्णपर्व्वणः ।

इति श्रीमहाभारते शतसाहस्र्यां संहितायां वैयासिक्यां कर्णपर्व्वणि युधिष्ठिरहर्षे सप्तनवतोऽध्यायः ॥ ९७ ॥

॥ समाप्तश्चेदं कर्णपर्व्व ॥

श्रीमहाभारतं

॥ शल्यपर्व्व ॥

नारायणं नमस्कृत्य नरञ्चैव नरोत्तमं । देवीं सरस्वतीञ्चैव ततो जयमुदीरयेत् ।

॥ जनमेजय उवाच ॥ एवं निपातिते कर्णे समरे सव्यसाचिना । अल्पावशिष्टाः कुरवः किमकुर्व्वत वै द्विज ।
उदीर्य्यमाणञ्च बलं स्वकं दृष्ट्वा सुयोधनः । पाण्डवैः प्राप्तकालञ्च किं प्रापद्यत कौरवः ।
एतदिच्छाम्यहं श्रोतुं तदाचक्ष्व द्विजोत्तम । नहि तृप्यामि पूर्व्वेषां शृण्वानश्चरितं मुने ।
॥ वैशम्पायन उवाच ॥ ततः कर्णे हते राजन् धार्त्तराष्ट्रः सुयोधनः । भृशं शोकार्णवे मग्नो निश्चिन्तः सर्व्वतोऽभवत् ।
हा कर्ण हा कर्ण इति शोचमानः पुनः पुनः । शल्यात् स्वशिबिरं प्रायाद्धृतशेषैर्नृपैः सह ।
स समाश्वास्यमानोऽपि हेतुभिः शास्त्रनिश्चितैः । राजभिर्नाशभच्छर्म्म सुतपुत्रवधं स्मरन् ।
स दैवं बलवन्मत्वा भवितव्यञ्च पार्थिवः । सङ्ग्रामे निश्चयं कृत्वा पुनर्युद्धाय निर्ययौ ।
शल्यं सेनापतिं कृत्वा विधिवद्राजपुङ्गवः । रणाय निर्ययौ राजन् धृतशेषैर्नृपैः सह ।
ततः सुमुमुखं युद्धं कुरुपाण्डवसेनयोः । अभवद्भरतश्रेष्ठ देवासुररणोपमं ।
ततः शल्यो महाराज कृत्वा कदनमाहवे । हतशेषान्योऽथ मध्याह्ने धर्म्मराजेन पातितः ।
ततो दुर्य्योधनो राजा हतबन्धूरणाजिरात् । अपसृत्य ह्रदं घोरं विवेश रिपुजाद्भयात् ।
अथापराह्णे तस्याशः परिवार्य्य महारथैः । ह्रदादाकृष्य वेगेन भीमसेनेन पातितः ।
तस्मिन् हते महेष्वासे हतशिष्टास्त्वयो रथाः । संरब्धास्तिग्मि राजेन्द्र जघ्नुः पाञ्चालसैनिकान् ।
ततः पूर्व्वाह्णसमये शिविरादेत्य सञ्जयः । प्रविवेश पुरं दीनो दुःखशोकसमन्वितः ।
प्रविश्य च पुरं सूतो भुजावुच्छ्रित्य दुःखितः । वेपमानस्ततो राज्ञः प्रविवेश निवेशनं ।
सोऽहं स नरव्याघ्र हा राजन्निति दुःखितः । अहो बत विनष्टाः स्मो निधनेन महात्मनः ।
अहो सुबलवान् कालो गतिश्च विषमा तथा । शक्रतुल्यबलाः सर्व्वे यत्राबाध्यन्त पाण्डवैः ।
दृष्ट्वैव तु पुरो राजन् जनः सर्व्वः समुत्थितः । क्रोशेन महता युक्तं सर्व्वतो राजसद्मनम् ।
प्ररुरोद भृशोद्विग्नो हा राजन्निति सस्वरं । आकुमारं नरव्याघ्र तत् पुरं वै समन्ततः ।

आर्त्तनादं ततश्चक्रे श्रुत्वा विनिहतं नृपं । धावतश्चाप्यपश्यामस्तत्र स्त्रीपुरुषांस्तदा ।
नष्टचित्तानिवोन्मत्तान् शोकेन भृशपीडितान् । तथा स विकलः सूतः प्रविश्य नृपतिक्षयं ।
ददर्श नृपतिश्रेष्ठं प्रज्ञाचक्षुषमीश्वरं । तथा चासीनमनघं सममात्यैः परिवारितं ।
कृपाभिभरतश्रेष्ठ गान्धार्य्या विदुरेण च । तथाऽन्यैश्च सुहृद्भिश्च ज्ञातिभिश्च हितैः सदा ।
तमेव चार्थं ध्यायन्तं कर्णस्य निधनं प्रति । हृदन्नेवाब्रवीद्वाक्यं राजानं जनमेजय ।
नातिहृष्टमनाः सूतो वाष्पसन्दिग्धया गिरा । सञ्जयोऽहं नरव्याघ्र नमस्ते भरतर्षभ ।
मद्राधिपो हतः शल्यः शकुनिः सौबलस्तथा । उलूकः पुरुषव्याघ्र कैतव्यो दृढविक्रमः ।
अंशुमत्का हताः सर्व्वे काम्बोजाश्च शकैः सह । त्रैच्छाश्च पार्व्वतीयाश्च यवनाश्च निपातिताः ।
प्राच्या हता महाराज दाक्षिणात्याश्च सर्व्वशः । उदीच्या निहताः सर्व्वे प्रतीच्याश्च नराधिप ।
राजानो राजपुत्राश्च सर्व्वशो निहता नृप । दुर्य्योधनो हतो राजा यत्तोऽकं पाण्डवेन ह ।
भग्नमक्ष्यो महाराज शेते पांशुषु रुधिरः । धृष्टद्युम्नो हतो राजन् शिखण्डी चापराजितः ।
उत्तमौजा युधामन्युस्तथा राजन् प्रभद्रकाः । पञ्चालाश्च नरव्याघ्र चेदयश्च निसूदिताः ।
तव पुत्रा हताः सर्व्वे द्रौपदेयाश्च भारत । कर्णपुत्रो हतः शूरो वृषसेनो महाबलः ।
नरा विनिहताः सर्व्वे गजाश्च विनिसूदिताः । रथिनश्च नरव्याघ्र हयाश्च पतिता भुवि ।
किञ्चिच्छेषञ्च शिबिरं तावकानां हतं विभो । पाण्डवानां कुरुश्रेष्ठ समासाद्य परस्परं ।
प्रायः स्त्रीशेषमभवत् जगत् कालेन मोहितं । सन्न पाण्डवतः शेषा धार्त्तराष्ट्राश्च सर्व्वशः ।
ते चैव भ्रातरः पञ्च वासुदेवश्च सात्यकिः । कृपश्च कृतवर्म्मा च त्रयश्चैव महारथाः ।
तवाप्येते नरव्याघ्र रथिनो नृपसत्तम । अक्षौहिणीनां सर्व्वासां समेतानां जनेश्वर ।
एते शेषा महाराज सर्व्वेऽन्ये निधनं गताः । कालेन निहतं सर्व्वं जगद्धे भरतर्षभ ।
दुर्य्योधनं वै पुरतः कृत्वा वैरञ्च भारत ।
॥ वैशम्पायन उवाच ॥ एतच्छ्रुत्वा वचः क्रूरं धृतराष्ट्रो जनेश्वरः । निपपात महाराज गतसत्त्वो महीतले ।
तस्मिन्निपतिते भूमौ विदुरोऽपि महाप्रभाः । निपपात महाराज शोकव्यसनकर्षितः ।
गान्धारी च नृपश्रेष्ठ सर्व्वाश्च कुरुयोषितः । पतिताः सहसा भूमौ श्रुत्वा क्रूरं वचश्च ताः ।
निःसंज्ञं पतितं भूमौ तदाधीराजमण्डलं । प्रलापपटुकं सद्यः छिन्नयष्टे घटे यथा ।
कृच्छ्रेण तु ततो राजा धृतराष्ट्रो महीपतिः । शनैरलभत प्राणान् पुत्रव्यसनकर्षितः ।
लब्ध्वा तु स नृपः संज्ञां वेपमानः सुदुःखितः । उदीच्यं च दिशः सर्व्वाः सञ्जयं वाक्यमब्रवीत् ।
विद्वन् शृण्वन्मृतप्राज्ञ त्वं गतिर्भरतर्षभ । ममामात्यस्य सुभृशं पुत्रैर्हीनस्य सर्व्वशः ।
उक्त्वा तु स ततो भूयो विसंज्ञो निपपात ह । तं तथा पतितं दृष्ट्वा बान्धवा येऽस्य केचन ।
शीतैस्ते सिषिचुस्तोयैर्व्यजनैरपि । स तु दीर्घेण कालेन प्रत्याश्वस्तो महीपतिः ।
तूष्णीं दध्यौ महीपाल पुत्रव्यसनकर्षितः । निःश्वसन् पन्नग इव कुभार्त्तिर्विलापते ।

सञ्जयोऽपरदत्तस्य दृष्ट्वा राजानमातुरं। तथा सर्व्वाः स्त्रियश्चैव गान्धारी च यशस्विनी।
ततो दीर्घेण कालेन विदुरं वाक्यमब्रवीत्। धृतराष्ट्रो नरश्रेष्ठ मुह्यमानो मुहुर्मुहुः।
गच्छन्तु योषितः सर्व्वा गान्धारी च यशस्विनी। तत्रैमे सुहृदः सर्व्वे भ्रश्यते मे मनो भृशं।
एवमुक्तस्ततः क्षत्ता ताः स्त्रियो भरतर्षभ। विसर्ज्जयामास शनैर्व्विलपमानाः पुनः पुनः।
निष्क्रम्यमुक्तस्ततः सर्व्वास्ताः स्त्रियो भरतर्षभ। सुहृदश्च ततः सर्व्वे दृष्ट्वा राजानमातुरं।
ततो नरपतिं तन्तु लब्धसंज्ञं परन्तप। अब्रवीत् सञ्जयो दीनो रोदमानं भृशातुरं।
प्राञ्जलिर्निग्रहन्त्रस्तं नरेन्द्रं मुहुर्मुहुः। समाश्वासयत क्षत्ता वचसा मधुरेण ह।
इति श्रीमहाभारते शल्यपर्व्वणि धृतराष्ट्रप्रमोहे प्रथमोऽध्यायः॥ १॥
॥ वैशम्पायन उवाच॥ विसृष्टास्तस्य नारीषु धृतराष्ट्रोऽम्बिकासुतः। विलप्य महाराज दुःखादुःखतरं गतः।
मधूमिव निगीर्य्य करौ धुन्वन् पुनः पुनः। विचिन्त्य च महाराज ततो वचनमब्रवीत्।
॥ धृतराष्ट्र उवाच॥ अहो बत महद्दुःखं यदहं पाण्डवान् रणे। घोषणाध्वर्य्यवांश्चैव त्वत्तः सूत शृणोमि वै।
वज्रसारमयं नूनं हृदयं सुदृढं मम। यच्छ्रुत्वा निहतान् पुत्रान् दीर्य्यते न सहस्रधा।
चिन्तयित्वा वधस्तेषां बालक्रीडां च सञ्जय। अद्य श्रुत्वा हतान्पुत्रान् भृशं मे दीर्य्यते मनः।
अन्धत्वाद्यदि तेषान्तु न मे रूपनिदर्शनं। पुत्रस्नेहकृता प्रीतिर्निहतेषु धारिता।
बालभावमतिक्रान्तान् यौवनस्थांश्च तानहं। मध्यमांश्चाश्रया श्रुत्वा हृष्ट आसं तदाऽजय।
तानद्य निहतान् श्रुत्वा हतैश्वर्य्यान् हतौजसः। न लभे वै क्वचिच्छान्तिं पुत्राधिभिरभिप्लुतः।
एह्येहि पुत्र राजेन्द्र ममाशायस्व साम्प्रतं। त्वया हीनो महाबाहो कां नु यास्याम्यहं गतिं।
कथं त्वं पृथिवीपालांस्त्वक्त्वा तात समागतान्। शेषे विनिहतो भूमौ प्राकृतः कुनृपो यथा।
गतिर्भूत्वा महाराज ज्ञातीनां सुहृदां तथा। अन्धं वृद्धञ्च मां वीर विहाय क्वाभिगच्छसि।
सा कृपा सा च ते प्रीतिः सा च राजन् सुमानिता। कथं विनिहतः पार्थैः संयुगेष्वपराजितः।
को नु मामुत्थितं काले तात तातेति वक्ष्यति। महाराजेति सततं लोकनाथेति चासकृत्।
परिष्वज्य च मां कण्ठे स्नेहमाक्षिप्तलोचनः। अनुशाधीति कौरव्य तत्साधु वद मे वचः।
ननु नामाहमश्रौषं वचनं तव पुत्रक। भूयसी मम पृथ्वीयं यथा पार्थस्य नो तथा।
भगदत्तः कृपः शल्य आवन्त्योऽथ जयद्रथः। भूरिश्रवाः शलश्चैव सोमदत्तोऽथ वाह्लिकः।
अश्वत्थामा च भोजश्च मागधश्च महाबलः। बृहद्बलश्च काम्बोजः शकुनिश्चापि सौबलः।
म्लेच्छाश्च बहवो म्लेच्छाश्च यवनैः सह। सुदक्षिणश्च काम्बोजस्त्रिगर्त्ताधिपतिस्तथा।
भीष्मः पितामहश्चैव भारद्वाजोऽथ गौतमः। श्रुतायुश्चाच्युतायुश्च शतायुश्चैव वीर्य्यवान्।
जलसन्धोऽथार्य्यशृङ्गी राक्षसश्चाप्यलायुधः। अलम्बुषो महाबाहुः सुबाहुश्च महारथः।
एते चान्ये च बहवो राजानो राजसत्तम। मदर्थमुद्यताः सर्व्वे प्राणांस्त्यक्त्वा महारणे।
तेषां मध्ये स्थितो युद्धे भ्रातृभिः परिवारितः। योधयित्वाम्यहं पार्थान् पाञ्चालांश्चैव सर्व्वशः।

चेदींश्च नृपशार्दूल द्रौपदेयांश्च संयुगे । सात्यकिं कुन्तिभोजञ्च राक्षसञ्च घटोत्कचं ।
एकोऽप्येषां महाराज समर्थः सन्निवारणे । समरे पाण्डवेयानां संक्रुद्धोऽभिधावतां । ८०
किं पुनः सहिता वीराः कृतवैराश्च पाण्डवैः । अथवा सर्व्व एवैते पाण्डवस्यानुयायिभिः ।
योत्स्यन्ते मह राजेन्द्र हनिष्यन्ति च तान्मृधे । कर्णस्त्वेको मया सार्द्धं निहनिष्यति पाण्डवान् ।
ततो नृपतयो वीराः स्थास्यन्ति मम शासने । यस्य तेषां प्रणेता वै वासुदेवो महाबलः ।
न स सख्यते राजन्निति मामब्रवीद्वचः । तस्याहं वदतः सूत वज्रमो मम सन्निधौ ।
शक्तितो ह्यनुपश्यामि निहतान् पाण्डवान् मृधे । तेषां मध्ये स्थिता यत्र हन्यन्ते मम पुत्रकाः । ८५
व्यायच्छमानाः समरे किमन्यद्भागधेयतः । भीष्मश्च निहतो यत्र लोकनाथः प्रतापवान् ।
शिखण्डिनं समासाद्य सृंजयं इव जन्तुकं । द्रोणश्च ब्राह्मणो यत्र सर्व्वशस्त्रास्त्रपारगः ।
निहतः पाण्डवैः संख्ये किमन्यद्भागधेयतः । भूरिश्रवा हतो यत्र सोमदत्तस्य संयुगे ।
वाह्लीकश्च महाराजः किमन्यद्भागधेयतः । भगदत्तो हतो यत्र गजयुद्धविशारदः ।
जयद्रथश्च निहतः किमन्यद्भागधेयतः । सुदक्षिणो हतो यत्र जलसन्धश्च पौरवः । ९०
श्रुतायुश्चाच्युतायुश्च किमन्यद्भागधेयतः । महाबलस्तथा पाण्ड्यः सर्व्वशस्त्रभृतांवरः ।
निहतः पाण्डवैः संख्ये किमन्यद्भागधेयतः । वृहद्बलो हतो यत्र मागधश्च महाबलः ।
उग्रायुधश्च विक्रान्तः प्रतिमानं धनुष्मतां । आवन्त्यौ निहतौ यत्र चैगर्त्तश्च नराधिपः ।
संग्रामकाश्च बहवः किमन्यद्भागधेयतः । अलम्बुषस्तथा राजा राक्षसश्चाप्यलायुधः ।
आर्ष्यशृङ्गिश्च निहतः किमन्यद्भागधेयतः । नारायणा हता यत्र गोपाला युद्धदुर्म्मदाः । ९५
म्लेच्छाश्च बहवः सर्व्वे किमन्यद्भागधेयतः । शकुनिः सौबलो यत्र कैतव्यश्च महाबलः ।
निहतः सबलो वीरः किमन्यद्भागधेयतः । यत्र शूरा महात्मानः सर्व्वशस्त्रास्त्रपारगाः ।
बहवो निहताः सूत महेन्द्रसमविक्रमाः । नानादेशसमाहृत्ताः क्षत्रिया यत्र सञ्जय ।
निहताः समरे मर्म्म किमन्यद्भागधेयतः । पुत्राश्च मे विनिहताः पौत्राश्चैव महाबलाः ।
वयस्या भ्रातरश्चैव किमन्यद्भागधेयतः । भागधेयसमायुक्तो ध्रुवमृत्यृच्छते नरः । १००
यस्तु भाग्यसमायुक्तः स शूरः प्राप्नुयान्नरः । अहं विमुक्तः स्वैर्भाग्यैः पुत्रैश्चैवेह सञ्जय ।
कथमद्य भविष्यामि वृद्धः शत्रुवशंगतः । नान्यद्यत्र परमस्ति वनवासादृते प्रभो ।
सोऽहं वनं गमिष्यामि निर्विण्णज्ञातिसंक्षये । न हि मेऽन्यद्भवेच्छ्रेयो वनाद्य गमनादृते ।
दमामवस्थां प्राप्तस्य जूनपक्षस्य सञ्जय । दुर्य्योधनो हतो यत्र शल्यश्च निहतो युधि ।
दुःशासनो विशस्तश्च विकर्णश्च महाबलः । कथं हि भीमसेनस्य श्रोष्येऽहं शब्दमुत्तमं । १०५
एकेन समरे येन हतं पुत्रशतं मम । अमर्षदृदतस्तस्य दुर्य्योधनवधेन च ।
दुःखशोकाभिसन्तप्तो न श्रोष्ये परुषा गिरः ।
॥ वैशम्पायन उवाच ॥ एवं स शोकसन्तप्तः पार्थिवो हतबान्धवः । मुहुर्मुहुर्म्रियमाणः पुत्राधिभिरभिप्लुतः ।

विलप्य सुचिरं कालं धृतराष्ट्रोऽम्बिकासुतः। दीर्घमुष्णञ्च निश्वस्य चिन्तयित्वा पराभवं।
शोकेन महताविष्टः मन्त्रिणो भरतर्षभ। पुनर्गावल्गणिं सूतं पर्य्यपृच्छद्यथातथं। १२०
॥ धृतराष्ट्र उवाच ॥ भीष्मद्रोणौ हतौ श्रुत्वा सूतपुत्रञ्च पातितं। सेनापतिं प्रणेतारं कमकुर्व्वत मामकाः।
यं यं सेनाप्रणेतारं युधि कुर्व्वन्ति मामकाः। अचिरेणैव कालेन तं तं निघ्नन्ति पाण्डवाः।
रणमूर्द्धि हतो भीष्मः पश्यतां वः किरीटिना। एवमेव हतो द्रोणः सर्व्वेषामेव पश्यतां।
एवमेव हतः कर्णः सूतपुत्रः प्रतापवान्। सराजकानां सर्व्वेषां पश्यतां वः किरीटिना।
पूर्व्वमेवाहमुक्तो वै विदुरेण महात्मना। दुर्य्योधनापराधेन प्रजेयं विनशिष्यति। १२५
केचिन्न सम्यक् पश्यन्ति मूढाः सम्यगवेक्ष्य च। तदिदं मम मूढस्य तथाभूतं वचस्तु तत्।
यदब्रवीत् धर्म्मात्मा विदुरः सर्व्वधर्म्मवित्। तत्तथा समनुप्राप्तं वचनं सत्यमोजितं।
दैवोपहतचित्तेन यन्मया न श्रुतं पुरा। अनयस्य फलं तस्य ब्रूहि गावल्गणे पुनः।
को वै मुखमनीकानामग्रीत्कर्णे निपातिते। अर्জ্জुनं वासुदेवञ्च को वा प्रत्युद्ययौ रथी।
केऽरक्षन्दक्षिणं चक्रं मद्रराजस्य संयुगे। वामं वा योद्धुकामस्य के वा वीरस्य पृष्ठतः। १३०
कथञ्च वः समेतानां मद्रराजो महाबलः। निहतः पाण्डवैः संख्ये पुत्रो वा मम सञ्जय।
ब्रूहि सर्व्वं यथा तत्त्वं भरतानां महाक्षयं। यथा च निहतः संख्ये पुत्रो दुर्य्योधनो मम।
पाञ्चालाश्च तथा सर्व्वे निहताः सपदानुगाः। धृष्टद्युम्नः शिखण्डी च द्रौपद्याः पञ्च चात्मजाः।
पाण्डवाश्च यथा मुक्तास्तथौभौ मालवौ युधि। कृपश्च कृतवर्म्मा च भारद्वाजस्य चात्मजः।
यद्यद्यथा यादृशञ्च युद्धं वृत्तमभूत्ततः। अखिलं श्रोतुमिच्छामि कुशलो ह्यसि सञ्जय। १३५
इति श्रीमहाभारते शल्यपर्व्वणि धृतराष्ट्रविलापे द्वितीयोऽध्यायः॥ २ ॥
॥ सञ्जय उवाच॥ शृणु राजन्नवहितो यथा वृत्तो जनक्षयः। कुरूणां पाण्डवानाञ्च समामाद्य परस्परं।
निहते सूतपुत्रे तु पाण्डवेन महात्मना। विद्रुतेषु च सैन्येषु समानीतेषु चासकृत्।
घोरे मनुष्यदेहानामाजौ गजवरक्षये। यत्तत्कर्णे हते पार्थः सिंहनादमथाकरोत्।
तदा तव सुतान् राजन् तत्कृतं प्रतिशङ्कयं। न सन्धातुमनीकानि न चैवाथ पराक्रमे।
आसीद्बुद्धिर्हते कर्णे तव योधस्य कस्यचित्। वणिजो नावि भग्नायामगाधे सलिलेऽपि वा। १४०
अपारे पारमिच्छन्तो हते दीपे किरीटिना। सूतपुत्रे हते राजन् विस्रस्ताः शस्त्रविक्षताः।
अनाथा नाथमिच्छन्तो मृगाः सिंहार्दिता इव। भग्नशृंगा इव वृषाः शीर्णदंष्ट्रा इवोरगाः।
प्रत्युपायाम मायाज्ञे निर्जिताः सव्यसाचिना। हतप्रवीरा विध्वस्ता निकृत्ता निशितैः शरैः।
सूतपुत्रे हते राजन् पुत्रास्ते प्राद्रवन् भयात्। विस्रस्तकवचाः सर्व्वे कान्दिशीका विचेतसः।
अन्योन्यमभिनिघ्नन्तो वीक्ष्यमाणा भयाद्दिशः। मामेव नूनं वीभत्सुर्मामेव च वृकोदरः। १४५
अभियातीति मन्वानाः पेतुर्भग्नश्च भारत। हयानन्ये रथानन्ये गजानन्ये महारथाः।
आरुह्य जवसम्पन्नान् पादातानाजघ्नुर्भयात्। कुञ्जरैः स्यन्दना भग्नाः सादिनश्च महारथैः।

पदातिसङ्घाश्चाश्वैश्च रथैः पत्त्यर्द्धिभिर्हताः । व्यालतस्करसङ्घैर्वा सार्थहीना यथा वने ।
तथा त्वदीया निहते सूतपुत्रे तदाऽभवन् । हतारोहास्तदा नागाश्छिन्नहस्तास्तथाऽपरे ।
सर्व्वं पार्थमयं लोकमपश्यन् वै भयातुराः । ताम्प्रेक्ष्य द्रवतः सर्व्वान् भीमसेनभयार्द्दितान् ।
दुर्य्योधनोऽथ स्वं सूतं हार्दा क्लेदमब्रवीत् । नातिक्रमिष्यते पार्थो धनुष्पाणिमवस्थितं ।
जघने वर्त्तमानं मां तूर्णमश्वान् प्रचोदय । समरे युध्यमानं हि कौन्तेयो मां धनञ्जयः ।
नात्मरक्षदभ्यतिक्रान्तुं वेलामिव महार्णवः । अद्यार्জ্জুनं सगोविन्दं मानिनञ्च वृकोदरं ।
निहत्य शिष्टान् शत्रूंश्च कर्णस्यानृणमाप्नुयां । तच्छ्रुत्वा कुरुराजस्य शूरार्य्यसदृशं वचः ।
सूतो हेमपरिच्छन्नाञ्छनैरश्वानचोदयत् । गजाश्वरथहीनाश्च पादातास्तैव मारिष ।
पञ्चविंशतिसाहस्राः प्राद्रवञ्छनकैरिव । तान् भीमसेनः संक्रुद्धो धृष्टद्युम्नश्च पार्षतः ।
बलेन चतुरङ्गेण परिक्षिप्याहनच्छरैः । प्रत्ययुध्यन्त ते सर्व्वे भीमसेनं सपार्षतं ।
पार्षपार्षतयोस्तान्वै जगृहुस्तत्र नामनी । अक्रुध्यत रणे भीमस्तैर्घ्ये पर्य्यवस्थितैः ।
सो ऽवतीर्य्य रथात्तूर्णं गदापाणिरयुध्यत । न तान्ययौ भूमिष्ठान् धर्म्मापेक्षी वृकोदरः ।
योधयामास कौन्तेयो भुजवीर्य्यं समाश्रितः । जातरूपपरिच्छन्नां प्रगृह्य महतीं गदां ।
न्यवधीत्तावकान्सर्व्वान् दण्डपाणिरिवान्तकः । पदातयोऽतिसंरब्धास्त्यक्त्वा जीवितवान्धवाः ।
भीममभ्यद्रवन् सर्व्वे पतङ्गा ज्वलनं यथा । आसाद्य भीमसेनं ते भैरव्या युद्धदुर्म्मदाः ।
विनेशुः सहसा दृष्ट्वा भूतग्रामा इवान्तकं । श्येनवच्चरतस्तस्य खड्गेन गदया तथा ।
पञ्चविंशतिसाहस्रात्तावकानामपोथयत् । हत्वा तत्पुरुषानीकं भीमः सत्यपराक्रमः ।
धृष्टद्युम्नं पुरस्कृत्य पुनस्तस्थौ महाबलः । धनञ्जयो रथानीकमन्वपद्यत वीर्य्यवान् ।
माद्रीपुत्रौ तु शकुनिं मात्स्यकिञ्च महारथः । जवेनाभ्यपतन् दृष्ट्वा हन्तुकामा महाबलाः ।
तस्याश्ववाहान् सुबलेः निहत्य शितैः शरैः । तमन्वधावंस्त्वरिता लब्ध युद्धमभून्महत् ।
ततो धनञ्जयो राजन् रथानीकमगाहत । विश्रुतं त्रिषु लोकेषु गाण्डिवं प्रतिपन्नवान् ।
कृष्णसारथिमायान्तं दृष्ट्वा श्वेतहयं रथं । अर्জ্জुनं चापि योद्धारं त्वदीयाः पर्य्यवारयन् ।
विप्रहीनरथाश्वास्त्र शरैश्च परिवारिताः । पञ्चविंशतिसाहस्राः पार्थमार्च्छन्पदातयः ।
हत्वा तत्पुरुषानीकं पञ्चालानां महारथाः । भीमसेनं पुरस्कृत्य न चिरात्प्रत्यपद्यत ।
महाधनुर्द्धरः श्रीमानमित्रगणसूदनः । पुत्रः पञ्चालराजस्य धृष्टद्युम्नो महायशाः ।
पारावतमवर्णाश्वं कोविदारवरध्वजं । धृष्टद्युम्नं रणे दृष्ट्वा त्वदीयाः प्राद्रवन् भयात् ।
गान्धारराजं शीघ्रास्त्रमनुसृत्य यशस्विनं । न चिरात्प्रत्यदृश्येतां माद्रीपुत्रौ ससात्यकी ।
चेकितानः शिखण्डी च द्रौपदेयाश्च मारिष । हत्वा त्वदीयं सुमहत्सैन्यं शङ्खानयाधमन् ।
ते सर्व्वास्तावकान् प्रेक्ष्य द्रवतो वै पराङ्मुखान् । अभ्यधावन्त निघ्नन्तो तृषं जित्वा यथा वृषाः ।
सेनावेगं तं दृष्ट्वा तव पुत्रस्य पाण्डवः । अवस्थितं सव्यसाची चुक्रोध बलवान्नृप ।

तत एनं शरैराजन् सहसा समवाकिरन् । रजसा चोद्धतेनाथ न स्म किञ्चन दृश्यते ।
अन्धकारीकृते लोके शरभूते महीतले । दिशः सर्व्वा महाराज तावकाः प्राद्रवन् भयात् ।
भज्यमानेषु सैन्येषु कुरुराजो विशाम्पते । परेषामात्मनश्चैव समन्तात्समुपाद्रवत् । १७०
ततो दुर्य्योधनः सर्व्वानाजुहावाथ पाण्डवान् । युद्धाय भरतश्रेष्ठो देवानिव पुरा बलिः ।
त एनमभिगर्जन्तं महिताः समुपाद्रवन् । नानाशस्त्रसृजः क्रुद्धा भर्त्सयन्तो मुहुर्मुहुः ।
दुर्य्योधनोऽप्यसम्भ्रान्तस्तानरीन् व्यधमच्छरैः । तत्राद्भुतमपश्याम तव पुत्रस्य पौरुषं ।
यदेनं पाण्डवाः सर्व्वे न शेकुरभिवर्त्तितुं । नातिदूरापयातस्तं कृतबुद्धिं पलायने ।
दुर्य्योधनः स्वकं सैन्यमपश्यद्भृशविक्षतं । ततोऽवस्थाय राजेन्द्र कृतबुद्धिस्त्वात्मजः । १७५
हर्षयन्निव तान् योधानिदं वचनमब्रवीत् । न तं देशं प्रपश्यामि पृथिव्यां पर्व्वतेषु च ।
यत्र यातान्न वो हन्युः पाण्डवाः किं सुतेन वः । स्वल्पं चापि बलं तेषां कृष्णौ च भृशविक्षतौ ।
यदि सर्व्वेऽत्र तिष्ठामो ध्रुवो नो विजयो भवेत् । विप्रयातांस्तु वो भिन्नान् पाण्डवाः कृतकिल्बिषाः ।
अनुसृत्य हनिष्यन्ति श्रेयो नः समरे वधः । सुखः सांयामिको मृत्युः क्षत्रधर्म्मेण युध्यतः ।
मृतो दुःखं न जानीते प्रेत्य चानन्त्यमश्नुते । शृण्वन्तु क्षत्रियाः सर्व्वे यावन्तो वै समागताः । १८०
द्विषतो भीममेनस्य क्रुद्धस्य वशमेष्यथ । पितामहैराचरितं न धर्म्मं हातुमर्हथ ।
न च कर्म्माल्पि पापीयः क्षत्रियस्य पलायनात् । न युद्धधर्म्मात् श्रेयान् हि पन्थाः स्वर्गस्य कौरवाः ।
सुचिरेणार्जितान् लोकान् मद्यो योधः समश्नुते । तस्य तद्वचनं राज्ञः पूजयित्वा महारथाः ।
पुनरेवाभ्यवर्त्तन्त क्षत्रियाः पाण्डवान्प्रति । पराजयमसह्यन्तः कृतचित्तास्त्र विक्रमे ।
ततः प्रवृत्ते युद्धं पुनरेव सुदारुणं । तावकानां परेषाञ्च देवासुररणोपमं । १८५
युधिष्ठिरपुरोगांश्च सर्व्वसैन्येन पाण्डवान् । अभ्यधावन्महाराज पुत्रो दुर्य्योधनस्तव ।
इति श्रीमहाभारते शल्यपर्व्वणि कौरवसैन्यापचये तृतीयोऽध्यायः ॥ ३ ॥

॥ सञ्जय उवाच ॥ पतितान् रथनीडांश्च रथांश्चापि महात्मनां । रणे विनिहतान्दृष्ट्वा नागान्पत्तीश्च मारिष ।
आयोधनं च निधिरं रुद्रस्याक्रीडसन्निभं । अप्रख्यातिं गतानाञ्च राज्ञां शतसहस्रशः ।
विमुखे तव पुत्रे तु शोकोपहतचेतसि । अशोदिग्नेषु सैन्येषु दृष्ट्वा पार्थस्य विक्रमं ।
ध्यायमानेषु सैन्येषु दुःखं प्राप्तेषु भारत । बलानां मथ्यमानानां श्रुत्वा निनदमुत्तमं । १९०
अभिज्ञानं नरेन्द्राणां विज्ञातं प्रेक्ष्य संयुगे । कृपाविष्टः कृपो राजन् वयःशीलसमन्वितः ।
अब्रवीत्तत्र तेजस्वी गोऽभिसृत्य जनाधिपं । दुर्य्योधनं मन्युवशादचनं वचनक्षमः ।
दुर्य्योधन निबोधेदं यत्त्वां वक्ष्यामि भारत । श्रुत्वा कुरु महाराज यदि ते रोचतेऽनघ ।
न युद्धधर्म्माच्छ्रेयान् वै पन्था राजेन्द्र विद्यते । यं समाश्रित्य युध्यन्ते क्षत्रियाः क्षत्रियर्षभ ।
पुत्रो माता पिता चैव स्नुषेयो मातुलस्तथा । सम्बन्धिबान्धवाश्चैव योध्या वै क्षत्रजीविना । १९५
बन्धे चैव परो धर्म्मस्तथाऽधर्म्मः पलायने । तस्माद्वोरं समापन्ना जीविकां जीवितार्थिनः ।

तव त्वां प्रतिवक्ष्यामि किञ्चिदेव हितं वचः । हते भीष्मे च द्रोणे च कर्णे चैव महारथे ।
जयद्रथे च निहते तव भ्रातृषु चानघ । लक्ष्मणे तव पुत्रे च किं शेषं पर्य्युपास्महे ।
येषु भारं समासाद्य राज्यं मतिमकुर्म्महि । ते सन्त्यज्य तनूर्याताः शूरा ब्रह्मविदां गतिं ।
वयं त्विह विना भूता गुणवद्भिर्महारथैः । कृपणं वर्त्तयिष्यामः पातयित्वा नृपान्बहून् ।
मर्त्यैरपि च जीवद्भिर्भीमसुरपराजितः । कृष्णनेत्रो महाबाहुर्देवैरपि दुरासदः ।
इन्द्रकार्म्मुकवज्राभमिन्द्रकेतुमिवोच्छ्रितं । वानरं केतुमास्थाय सञ्चचाल महाचमूः ।
सिंहनादेन भीमस्य पाञ्चजन्यस्वनेन च । गाण्डीवस्य च निर्घोषात्संक्षुभ्यन्ति मनांसि नः ।
चरन्तीव महाविद्युन्मुष्णन्ती नयनप्रभां । अलातमिव चाविद्धं गाण्डीवं समदृश्यत ।
जाम्बूनदविचित्रश्च धूयमानः महद्धनुः । दृश्यते दिक्षु सर्व्वासु विद्युदभ्रघनेष्विव ।
श्वेताश्वैर्वानरश्रेष्ठैः शशिकाशसमप्रभैः । पिबन्त इव चाकाशं रथे युक्तास्तु वाजिनः ।
उह्यमानाश्च कृष्णेन वायुनेव बलाहकाः । जाम्बूनदविचित्राङ्गा वहन्ते चार्জ্জुनं रणे ।
तावकं तद्बलं राजन्नर्জ্জुनोऽस्त्रविदाम्बरः । गहने शिविरे कक्षं ददाहाग्निरिवोत्थितः ।
गात्रमानमनीकानि महेन्द्रसदृशप्रभः । धनञ्जयमपश्याम चतुर्द्दंष्ट्रमिव द्विपं ।
विगाह्योभयतः सेनान्ते चामयन्तश्च पार्थिवान् । धनञ्जयमपश्याम नलिनीमिव कुञ्जरं ।
चामयन्तं तथा योधान् धनुर्घोषेण पाण्डवं । भूय एनमपश्याम सिंहं मृगगणा इव ।
सर्व्वलोकमहेष्वासौ वृषभौ सर्व्वधन्विनां । आसुरक्तेक्षणौ कृष्णौ लोकमर्थे व्यराजतां ।
अथ मध्यदशाप्राप्ते वर्त्तमानेऽहनि भारत । सङ्ग्रामस्थानिघोरस्य बध्यतां चाभितो युधि ।
वायुनेव विधूतानि तवानीकानि सर्व्वशः । शरदभ्रोदजालानि व्यशीर्य्यन्त समन्ततः ।
तान्नावमिव पर्य्यस्तां वातभग्नामिवार्णवे । तव सेनां महाराज मत्स्यराजो व्यकम्पयत् ।
क्व नु ते सूतपुत्रोऽभूत् क्व नु द्रोणः सहानुगः । अहं क्व च क्व चात्मा ते हार्दिक्यश्च तथा क्व नु ।
दुःशासनश्च भ्राता ते भ्रातृभिः सहितः क्व नु । वाणगोचरमभ्राप्तं प्रेक्ष्य चैव जयद्रथं ।
सम्बन्धिबन्धवा भ्रातृन् महायान्मातुलांस्तथा । सर्व्वान् विक्रम्य निधनं लोकं चाक्रम्य मूर्द्धनि ।
जयद्रथो हतो राजा किन्नु शेषमुपास्महे । को वेह स पुमानस्ति यो विजेष्यति पाण्डवं ।
तस्य चास्त्राणि दिव्यानि विविधानि महात्मनः । गाण्डीवस्य च निर्घोषो वीर्य्याणि हरते हि नः ।
नष्टचन्द्रा यथा रात्रिः सेनेयं हतनायका । नागभग्नद्रुमा शुष्का नदीवाकुलतां गता ।
ध्वजिन्यो हतसेनायो यथेष्टं श्वेतवाहनः । चरिष्यति महाबाहुः कक्षेऽग्निरिव मज्वलन् ।
मात्स्यकैश्चैव यो वेगो भीमसेनस्य चोभयोः । दारयेत गिरीन् सर्व्वान् शोषयेत च सागरान् ।
उवाच वाक्यं यद्भीमः सभामध्ये विशाम्पते । कृतञ्च सकलं तेन भूयश्चैव करिष्यति ।
प्रमुखस्थे तदा कर्णे बले पाण्डवरक्षिते । दुरासदं तथा गुप्तं दृढं गाण्डीवधन्वना ।
युष्माभिस्तानि चीर्णानि यान्यसाधूनि साधुषु । अकारणकृतान्येव तेषां वः फलमागतं ।

आत्मनो ऽर्थे त्वया लोको यत्नतः सर्व्व आहृतः। स ते संग्रथितस्तात आत्मा च भरतर्षभ।
त्वं दुर्योधनात्मानमात्मा सर्व्वस्य भाजनं। भिन्ने हि भाजने तात दिशो गच्छति तद्धनं।
क्षीयमाणेन वै सन्धिः पर्य्येष्टव्यः समेन च। विग्रहो वर्द्धमानेन नीतिरेषा वृहस्पतेः।
ते वयं पाण्डुपुत्रेभ्यो हीनाः खबलशक्तितः। तदत्र पाण्डवैः सार्द्धं सन्धिं मन्ये क्षमं विभो। ११०
न जानीते हि यः श्रेयः श्रेयसश्चावमन्यते। स क्षिप्रं भ्रश्यते राज्यान्न च श्रेयोऽनुविन्दति।
प्रणिपत्य हि राजानं राज्यं यदि लभेमहि। श्रेयः स्यान्न तु भीक्ष्णेन राजन् गन्तुं पराभवं।
वैचित्रवीर्य्यवचनात् कृपाशीलो युधिष्ठिरः। विनियुञ्जीत राज्ये त्वां गोविन्दवचनेन हि।
यद्वयाद्धि हृषीकेशो राजानमपराजितं। अर्জ্জुनं भीमसेनञ्च सर्व्वे कुर्य्युरसंशयं।
नातिक्रमिष्यते कृष्णो वचनं कौरवस्य ह। धृतराष्ट्रस्य मन्ये ऽहं नापि कृष्णस्य पाण्डवः। ११५
एतत्ते ममहं मन्ये तव पार्थैर्न विग्रहे। न त्वां ब्रवीमि कार्पण्यान्न प्राणपरिरक्षणात्।
पथ्यं राजन् ब्रवीमि त्वां तत्परासुः स्मरिष्यसि। इति दृष्ट्वा विलपितं कृपः शारद्वतो वचः।
दीर्घमुष्णञ्च निश्वासं मुमोच च मुमोह च।
इति श्रीमहाभारते शल्यपर्व्वणि दुर्योधनप्रबोधने चतुर्थोऽध्यायः॥ ४॥
॥ सञ्जय उवाच॥ एवमुक्तस्तदा राजा गौतमेन यशस्विना। निश्वस्य दीर्घमुष्णञ्च तूष्णीमासीदिशाम्पते।
तमा मुहूर्त्तं मध्यात्वा धार्त्तराष्ट्रो महामनाः। कृपं शारद्वतं वाक्यमित्युवाच परन्तपः। १२०
यत्किञ्चित्सुहृदा वाच्यं तत्सर्व्वं श्रावितो ह्यहं। कृतं च भवता सार्द्धं प्राणान् सन्त्यज्य युध्यता।
गाहमानमनीकानि युध्यमानं महारथैः। पाण्डवैरतितेजोभिर्निर्जित्वा मनुजर्षभान्।
सुहृदा यदिदं वाक्यं भवता श्रावितो ह्यहं। न मां प्रीणाति तत्सर्व्वं मुमूर्षोरिव भेषजं।
हेतुकारणसंयुक्तं हितं वचनमुत्तमं। उद्यमानं महाबाहो न मे विप्राय्य रोचते।
राज्यादिनिकृतो ऽस्माभिः कथं सो ऽस्मासु विश्वसेत्। अक्षद्यूतेन नृपतिर्जितो ऽस्माभिर्महाधनः। १२५
स कथं मम वाक्यानि श्रद्दध्याद्भूय एव तु। तथा दौत्येन सम्प्राप्तः कृष्णः पार्थहिते रतः।
विप्रलब्धो हृषीकेशस्तच्च कर्म्माविचारितं। स च मे वचनं ब्रह्मन् कथमेवाभिपद्यते।
विलप्लाप हि यत्कृष्णा सभामध्ये ममेयुषी। तन्न मर्षयते कृष्णो न राज्यहरणं तथा।
एकप्राणावुभौ कृष्णावन्योन्यप्रतिसंहितौ। पुरा यच्छ्रुतमेवाभीदद्य पश्यामि तत्प्रभो।
स्वकीयस्य हृतं श्रुत्वा दुःखं स्वपिति केशवः। कृतागसो वयं तस्य स मदर्थं कथं क्षमेत्। १३०
अभिमन्योर्विनाशेन न शर्म लभतेऽर्জ্জुनः। स कथं मद्धिते यत्नं प्रकरिष्यति याचितः।
मध्यमः पाण्डवो नित्यं भीमसेनो महाबलः। प्रतिज्ञातञ्च तेनोग्रमजय्येनापि न संशमेत्।
उभौ तौ बहुनिस्त्रिंशावुभौ चापबद्धकक्षटौ। कृतवैरावुभौ वीरौ यमावपि यमोपमौ।
धृष्टद्युम्नः शिखण्डी च कृतवैरौ मया सह। तौ कथं मद्धिते यत्नं प्रकुर्य्यातां द्विजोत्तम।
दुःशासनेन यत्कृष्णा एकवस्त्रा रजस्वला। परिक्लिष्टा सभामध्ये सर्व्वलोकस्य पश्यतः। १३५

तथा विवसनां दीनां स्मरन्त्यद्यापि पाण्डवाः । न निवारयितुं शक्याः संग्रामात्ते परन्तपाः ।
यदा च द्रौपदी क्लिष्टा सदिनाशाय दुःखिता । उग्रं तेपे तपः कृष्णा भर्तृणामर्थसिद्धये ।
स्थण्डिले नित्यदा शेते यावदैरस्य यातनं । निःक्षिप्य मानं दर्पञ्च वासुदेवसहोदरा ।
कृष्णायाः प्रेष्यवद्भूत्वा शुश्रूषां कुरुते सदा । इति सर्व्वं समुल्लङ्घ्य न निर्व्याति कथञ्चन ।
अभिमन्योर्विनाशेन स मन्येयः कथं मया । कथञ्च नाम भुक्तेमां पृथिवीं सागराम्बरां । १९०
पाण्डवानां प्रमादेन भोक्ष्ये राज्यमहं कथं । उपर्य्युपरि वै राज्ञां ज्वलित्वा भास्करो यथा ।
युधिष्ठिरं कथं पश्चादनुयास्यामि दासवत् । कथं भुक्त्वा स्वयं भोगान् दत्त्वा दायांश्च पुष्कलान् ।
कृपणं वर्त्तयिष्यामि कृपणैः सह जीविकां । नाभ्यसूयामि ते वाक्यमुक्तं स्निग्धं हितं त्वया ।
न तु सन्धिमहं मन्ये प्राप्तकालं कथञ्चन । सुनीतमनुपश्यामि सुयुद्धेन परन्तप ।
नायं क्लीवायितुं कालः क्षेप्तुं कालो न वः । दृष्टे मे बहुभिर्यज्ञैर्दत्ता विप्रेषु दक्षिणाः । १९५
प्राप्ता कामाः श्रुता वेदाः शत्रूणां मूर्द्ध्नि च स्थितं । भृत्या मे सुभृतास्तात दीनाश्चाभ्युद्धृता जनाः ।
नोत्सहेऽद्य द्विजश्रेष्ठ पाण्डवान् वक्तुमीदृशं । जितानि परराष्ट्राणि स्वराष्ट्रमनुपालितं ।
भुक्ताश्च विविधा भोगास्त्रिवर्गः सेवितो मया । पितॄणां गतमानृण्यं क्षत्रधर्म्मस्य चोभयोः ।
न मृषा ध्रुवमस्तीह कुतो राज्यं कुतो यशः । इह कीर्त्तिर्विधातव्या सा च युद्धेन नान्यथा ।
गृहे यत्क्षत्रियस्यापि निधनं तद्विगर्हितं । अधर्म्मः सुमहानेष यच्छय्यामरणं गृहे । २००
अरण्ये यो विमुञ्चेत संग्रामे वा तनुं नरः । क्रतूनाहृत्य महतो महिमानं स गच्छति ।
कृपणं विलपन्नार्त्तो जरया अभिपरिप्लुतः । म्रियते रुदतां मध्ये ज्ञातीनां न स पूरुषः ।
त्यक्त्वा तु विविधान् भोगान् गतानां परमां गतिं । अपोदानीं सुयुद्धेन गच्छेयं शक्रलोकतां ।
पूरणामार्य्यवृत्तीनां संग्रामेष्वनिवर्त्तिनां । धीमतां सत्यसन्धानां सर्व्वेषां क्रतुयाजिनां ।
शस्त्रावभृथपूतानां ध्रुवं वासस्त्रिविष्टपे । मुदा नूनं प्रपश्यन्ति युद्धे श्वपरमां गणाः । २०५
पश्यन्ति नूनं पितरः पूजितान् सुरसंसदि । अप्सरोभिः परिवृतान् मोदमानांस्त्रिविष्टपे ।
पन्थानमप्रमेयाणां पूरुषैवानिवर्त्तिभिः । अपि तैः संगतं मार्गं वयमध्यारुहेमहि ।
पितामहेन वृद्धेन तथा चार्य्येण धीमता । जयद्रथेन कर्णेन तथा दुःशासनेन च ।
घटमाना मदर्थे ऽस्मिन् हताः शूरा नराधिपाः । शेरते लोहिताक्षाङ्गाः पृथिव्यां शस्त्रचित्रिताः ।
उत्तमास्त्रविदः शूरा यथोक्तक्रतुयाजिनः । त्यक्त्वा प्राणान् यथान्यायमिन्द्रमस्त्राण्यधिष्ठिताः । २१०
तैस्त्वयं रचितः पन्था दुर्गमो हि पुनर्भवैः । सम्यतद्भिर्म्महोदर्य्यास्त्रिभिरिह सङ्गतिं ।
ये मदर्थे हताः शूरास्तेषां कृतमनुस्मरन् । ऋणं प्रतिप्रयुञ्जानो न राज्ये मन आदधे ।
पातयित्वा वयस्यांश्च भ्रातॄनथ पितामहान् । जीवितं यदि रक्षेयं लोको मां गर्हयेद्ध्रुवं ।
कीदृशं तद्भवेद्राज्यं मम हीनस्य बन्धुभिः । सखिभिश्च सुहृद्भिश्च प्रणिपत्य च पाण्डवं ।
मा ऽहमेतादृशं कृत्वा जगतोऽस्य पराभवं । सुयुद्धेन ततः स्वर्गं प्राप्स्यामि न तदन्यथा । २१५

एवं दुर्योधनेनोक्ताः सर्वे सम्पूज्य तद्वचः। साधु साध्विति राजानं क्षत्रियाः समभाषिरे।
पराजयमशोचन्तः कृतचित्तास्तु विक्रमे। सर्वे विनिश्चिता योद्धुमुदयमनसोऽभवन्।
ततो वाहान् समाश्वास्य सर्वे युद्धेऽभिनन्दिनः। ऊने दिवोजने गत्वा प्रत्यतिष्ठन्त कौरवाः।
आकाशे विद्रुमे पुण्ये प्रस्थे हिमवतः शुभे। आरुणीं सरस्वतीं प्राप्य पपुः सलिलं तज्जलं।
तत्र पुष्कलतोत्साहाः पर्य्यवर्त्तन्त ते ततः। पर्य्यवस्थाप्य चात्मानमन्योन्येन पुनस्तदा। १९०
सर्वे राजन्यवर्त्तन्त क्षत्रियाः कालचोदिताः।
इति श्रीमहाभारते शल्यपर्व्वणि दुर्योधनवाक्ये पञ्चमोऽध्यायः॥ ५॥
॥ सञ्जय उवाच॥ अथ हैमवते प्रस्थे स्थित्वा युद्धाभिनन्दिनः। सर्व्व एव महाराज योधास्तत्र समागताः।
शल्यश्च चित्रसेनश्च शकुनिश्च महारथः। अश्वत्थामा कृपश्चैव कृतवर्म्मा च सात्वतः।
सुषेणोऽरिष्टसेनश्च धृतसेनश्च वीर्य्यवान्। जयत्सेनश्च राजानस्ते रात्रिमुषितास्ततः।
रणे कर्णे हते वीरे त्रासिताः जितकाशिभिः। नालभन् शर्म ते पुत्रा हिमवन्तमृते गिरिं। १९५
ते ऊचुर्वन् सहितास्तत्र राजानं शल्यसन्निधौ। कृतयत्ना रणे राजन् सम्पूज्य विधिवत्तदा।
कृत्वा सेनाप्रणेतारं परांस्त्वं योद्धुमर्हसि। येनाभिगुप्ताः सङ्ग्रामे जयेमामृद्धदां वयं।
ततो दुर्योधनः स्थित्वा रथे रथवरोत्तमं। सर्व्वयुद्धविभावज्ञमन्तकप्रतिमं युधि।
खड्गं प्रच्छन्नशिरसं कम्बुग्रीवं प्रियम्वदं। व्याकोशपद्मपत्राक्षं व्याघास्यं मेरुगौरवं।
स्थाणोर्वृषस्य सदृशं स्कन्धनेत्रगतिस्वरैः। सुष्टाश्लिष्टायतभुजं सुविस्तीर्णघनोरसं। १००
जवे बले च सदृशमरुणानुजवातयोः। आदित्यस्यार्चिषा तुल्यं बुद्ध्या चोशनसा समं।
कान्तिरूपगुणैश्चैव स्त्रिभिश्चन्द्रमसा समं। काञ्चनोत्पलसङ्काशैः सदृशं श्लिष्टसन्धिकं।
सुवृत्तोरुकटीजङ्घं सुपादं स्वङ्गुलीनखं। स्मृत्वा स्मृत्वैव तु गुणान् धात्रा यत्नादिनिर्म्मितं।
सर्व्वलक्षणसम्पन्नं निपुणं श्रुतिभागरं। जेतारं तरसाऽरीणामजेयं शत्रुभिर्म्बलात्। १०५
दशाङ्गं यश्चतुष्पादमिष्वस्त्रं वेद तत्त्वतः। साङ्गांश्च चतुरो वेदान् सम्यगाख्यानपञ्चमान्।
आराध्य व्यम्बकं यत्नाद्वैतसैर्यमहातपाः। अयोनिजायामुत्पन्नो द्रोणेनायोनिजेन यः।
तमप्रतिमकर्म्माणं रूपेणासदृशं भुवि। पारगं सर्व्वविद्यानां गुणार्णवमरिन्दमं।
तमभ्येत्यात्मजस्तूर्णमश्वत्थामानमब्रवीत्। यं पुरस्कृत्य सहिता युधि जेष्याम पाण्डवान्।
गुरुपुत्रोऽद्य सर्व्वेषामस्माकं परमा गतिः। भवांस्तस्मान्नियोगात्ते कोऽस्तु सेनापतिर्मम।
॥ द्रौणिरुवाच॥ अयं कुलेन वीर्य्येण तेजसा यशसा श्रिया। सर्व्वगुणैः समुदितः शल्यो नोऽस्तु चमूपतिः। ११०
भागिनेयान्नियोक्तव्या कृतज्ञाऽस्मानुपागतः। महासेनो महाबाहुर्भीमसेनसमो दवापरः।
एनं सेनापतिं कृत्वा नृपतिं नृपसत्तमाः। शक्राः प्राप्तुं जयोऽस्माभिर्देवैः स्कन्दमिवाजितं।
तथोक्ते द्रौणपुत्रेण सर्व्व एव महारथाः। परिवार्य्य स्थिताः शल्यं जयशब्दांश्च चक्रिरे।
युद्धाय च मतिं चक्रुरावेशञ्च परं ययुः। ततो दुर्योधनः शल्यं भूमौ स्थित्वा रथे स्थितं।

उवाच प्राञ्जलिर्भूत्वा द्रौणिर्भीष्ममथ रणे। अयं स कालः सम्प्राप्तो मित्राणां मित्रवत्सल। ११५
यत्र मित्रमभित्रं वा परीक्षन्ते बुधा जनाः। स भवानस्तु नः शूरः प्रणेता वाहिनीमुखे।
रणं याते च भवति पाण्डवा मन्दचेतसः। भविष्यन्ति सहामात्याः पाञ्चालाश्च निरुद्यमाः।
॥ शल्य उवाच ॥ यत्नं मां मन्यसे राजन् कुरुराज करोमि तत्। त्वत्प्रियार्थं हि मे सर्वं प्राणा राज्यं धनानि च।
॥ दुर्योधन उवाच ॥ सेनापत्येन वरये त्वामहं मातुलातुलं। सोऽस्मान् पाहि युधां श्रेष्ठ स्कन्दो देवानिवाग्रणीः।
अभिषिञ्चस्व राजेन्द्र देवानामिव पावकिः। जहि शत्रून् रणे वीर महेन्द्रो दानवानिव। १२०
इति श्रीमहाभारते शल्यपर्वणि दुर्योधनवाक्ये षष्ठोऽध्यायः॥ ६ ॥
॥ सञ्जय उवाच ॥ एतच्छ्रुत्वा वचो राज्ञो मद्रराजः प्रतापवान्। दुर्योधनं तदा राजन् वाक्यमेतदुवाच ह।
दुर्योधन महाबाहो शृणु वाक्यविदाम्वर। यावेतौ मन्यसे कृष्णौ रथस्थौ रथिनाम्वरौ।
न मे तुल्यावुभावेतौ बाहुवीर्ये कथञ्चन। उद्यतां पृथिवीं सर्वां ससुरासुरमानवां।
योधयेयं रणमुखे संक्रुद्धः किमु पाण्डवान्। विजेये च रणे पार्थान् सोमकांश्च समागतान्।
अहं सेनाप्रणेता ते भविष्यामि न संशयः। तच्च वूहं विधास्यामि न तरिष्यन्ति यं परे। १२५
इति सत्यं ब्रवीम्येष दुर्योधन न संशयः। एवमुक्तस्तदा राजा मद्राधिपतिमञ्जसा।
अभ्यषिञ्चत सेनायां मध्ये भरतसत्तम। विधिना शास्त्रदृष्टेन हृष्टरूपो विशाम्पते।
अभिषिक्ते ततस्तस्मिन् सिंहनादो महानभूत्। तव सैन्येष्ववाद्यन्त वादित्राणि च भारत।
हृष्टाश्वांस्तेऽथ योधा मद्रकाश्च महारथाः। तुष्टुवुस्त्वापि राजानं शल्यमाहवशोभिनं।
जय राजंश्चिरं जीव जहि शत्रून् समागतान्। तव बाहुबलं प्राप्य धार्तराष्ट्रा महाबलाः। १३०
निखिलां पृथिवीं सर्वां प्रशासन्तु हतद्विषः। त्वं हि शक्रो रणे जेतुं ससुरासुरमानवान्।
मर्त्यधर्माण दृश्य तु किमु सोमकसृञ्जयान्। एवं संस्तूयमानस्तु मद्राणामधिपो बली।
हर्षं प्राप तदा वीरो दुरापमकृतात्मभिः। अद्य चाहं रणे सर्वान् पाञ्चालान् सह पाण्डवैः।
निहनिष्यामि राजेन्द्र स्वर्गं यास्यामि वा हतः। अद्य पश्यन्तु मां लोका विचरन्तमभीतवत्।
अद्य पाण्डुसुताः सर्वे वासुदेवः ससात्यकिः। पाञ्चालाश्चेदयश्चैव द्रौपदेयाश्च सर्वशः। १३५
धृष्टद्युम्नः शिखण्डी च सर्वे चापि प्रभद्रकाः। विक्रमं मम पश्यन्तु धनुषश्च महद्बलं।
लाघवास्त्रवीर्यं च भुजयोश्च बलं युधि। अद्य पश्यन्तु मे पार्थाः सिद्धाश्च सह चारणैः।
यादृशं मे बलं बाह्वोः सम्यदस्त्रेषु या च मे। अद्य मे विक्रमं दृष्ट्वा पाण्डवानां महारथाः।
प्रतीकारपरा भूत्वा चेष्टन्तां विविधाः क्रियाः। अद्य सैन्यानि पाण्डूनां द्रावयिष्ये समन्ततः।
द्रौणिर्भीष्मावति विभो सूतपुत्रश्च संयुगे। विचरिष्ये रणे युध्यन् प्रियार्थं तव कौरव। १४०
॥ सञ्जय उवाच ॥ अभिषिक्ते तथा शल्ये तव सैन्येषु मानद। न कर्णव्यसनं केचिन्मेनिरे भरतर्षभ।
हृष्टाः सुमनसश्चैव बभूवुस्तत्र सैनिकाः। मेनिरे निहतान् पार्थान् मद्रराजवशङ्गतान्।
हर्षं प्राप्य सेना तु तावकी भरतर्षभ। तां रात्रिं सुखिनी सुप्ता सुस्थचित्ता च साऽभवत्।

सैन्यस्य तव तं शब्दं श्रुत्वा राजा युधिष्ठिरः। वार्ष्णेयमब्रवीद्वाक्यं सर्वसैन्यस्य पश्यतः।
मद्रराजः कृतः शल्यो धार्त्तराष्ट्रेण माधव। सेनापतिर्महेष्वासः सर्वसैन्येषु पूजितः। ६५
एतज्ज्ञात्वा यथाभूतं कुरु माधव यत्क्षमं। भवान्हिता च गोप्ता च विधत्स्व यदनन्तरं।
तमब्रवीन्महाराज वासुदेवो जनाधिपं। आर्त्तायनिमहं जाने तत्त्वेन भरतर्षभ।
वीर्य्यवांश्च महातेजा महात्मा च विशेषतः। कृती च चित्रयोधी च संयुक्तो लाघवेन च।
यादृग्भीष्मो यथा द्रोणो यादृक्कर्णश्च संयुगे। तादृगस्मद्धितैषी वा मद्रराजो मतो मम।
युध्यमानस्य तस्याजौ चिन्तयन्निव भारत। योद्धारं नाधिगच्छामि तुल्यरूपं जनाधिप। ७०
शिखण्ड्यर्जुनभीमानां सात्वतस्य च भारत। धृष्टद्युम्नस्य च तथा बलेनाभ्यधिको रणे।
मद्रराजो महाराज सिंहविरविक्रमः। विचरिष्यत्यभीः काले कालः क्रुद्धः प्रजास्विव।
तस्माद्य न प्रपश्यामि प्रतियोद्धारमाहवे। त्वामृते पुरुषव्याघ्र शार्दूलसमविक्रमं।
सदेवलोके कृत्स्नेऽस्मिन्नान्यस्त्वत्तः पुमानिह। मद्रराजं रणे क्रुद्धं यो हन्यात्कुरुनन्दन।
अहन्यहनि युध्यन्तं चोभयस्य बलं तव। तस्माज्जहि रणे शल्यं मघवानिव शम्बरं। ५५
अजेयश्चाप्यसौ वीरो धार्त्तराष्ट्रेण सत्कृतः। तवैव विजयो मूनं हते मद्रेश्वरे युधि।
तस्मिन् हते हतं सर्वं धार्त्तराष्ट्रबलं महत्। एतच्छ्रुत्वा महाराज वचनं मम साम्प्रतं।
प्रत्युद्याहि रणे पार्थ मद्रराजं महारथं। जहि चैनं महाबाहो वासवो नमुचिं यथा।
न चैवात्र दया कार्य्या मातुलोऽयं ममेति वै। क्षत्रधर्मं पुरस्कृत्य जहि मद्रजनेश्वरं।
भीष्मद्रोणार्णवं तीर्त्वा कर्णपातालसम्भवं। मा निमज्जस्व मग्नाः शल्यमासाद्य गोष्पदं। ६०
यच्च ते तपसो वीर्य्यं यच्च क्षात्रबलं तव। तद्दर्शय रणे सर्वं जहि चैनं महारथं।
एतावदुक्त्वा वचनं केशवः परवीरहा। जगाम शिबिरं सायं पूज्यमानोऽस्य पाण्डवैः।
केशवे तु गते धर्मराजो युधिष्ठिरः। विसृज्य सर्वान् भ्रातॄंश्च पाञ्चालानथ सोमकान्।
सुष्वाप रजनीं तान्तु विश्रम्य इव कुञ्जरः। ते च सर्वे महेष्वासाः पाञ्चालाः पाण्डवास्तथा।
कर्णस्य निधने हृष्टाः सुषुपुस्तां निशां तदा। गतज्वरं महेष्वासं तीर्णपारं महारथं। ६५
बभूव पाण्डवेयानां सैन्यं प्रमुदितं निशि। सूतपुत्रस्य निधने जयं लब्ध्वा च मारिष।
इति श्रीमहाभारते शल्यपर्व्वणि शल्यसेनापत्ये सप्तमोऽध्यायः ॥ ७ ॥

॥ सञ्जय उवाच ॥ व्यतीतायां रजन्यान्तु राजा दुर्य्योधनस्तदा। अब्रवीत्सर्वकान् सर्वान् सन्नह्यन्तां महारथाः।
राज्ञस्तु मतमाज्ञाय समनह्यत सा चमूः। अयोजयन् रथांस्तूर्णं पर्य्यधावंस्तथा परे।
अकल्पन्त च मातङ्गाः समनह्यन्त पत्तयः। रथानास्तरणोपेतांश्चकुरन्ये सहस्रशः।
वादित्राणाञ्च निनदः प्रादुरासीद्दिशाम्पते। योधनार्थं हि सैन्यानां योधानां चाप्युदीर्य्यतां। ७०
ततो बलानि सर्वाणि सेनाग्रिष्टानि भारत। सन्नद्धान्येव ददृशुर्मृत्युं कृत्वा निवर्त्तनं।
शल्यं सेनापतिं कृत्वा मद्रराजं महारथाः। प्रविभज्य बलं सर्वमनीकेषु व्यवस्थिताः।

ततः सर्व्वे समागम्य पुत्रेण तव मैनिकाः । कृपश्च कृतवर्म्मा च द्रौणिः शल्योऽथ सौबलः ।
अन्ये च पार्थिवाः शेषाः समयञ्चक्रिरे तदा । न तु एकेन योद्धव्यं कदाचिदपि पाण्डवैः ।
यो ह्येकः पाण्डवैर्युध्येद्वा युध्यन्तमनुसृजेत् । स पञ्चभिर्भवेद्युक्तः पातकैर्द्वेपपातकैः । ३७
अन्योन्यं परिरक्षद्भिर्योद्धव्यं सहितैश्च नः । एवं ते समयं कृत्वा सर्व्वे तव महारथाः ।
मद्रराजं पुरस्कृत्य तूर्णमभ्यद्रवन्परान् । तथैव पाण्डवाः सर्व्वे व्यूह्य सैन्यं महारणे ।
अभ्ययुः कौरवान् राजन् योत्स्यमानाः समन्ततः । तद्बलं भरतश्रेष्ठ क्षुब्धार्णवसमस्वनं ।
समुद्भूतार्णवाकारमुद्भूतरथकुञ्जरं ।
॥ धृतराष्ट्र उवाच ॥ द्रोणस्य चैव भीष्मस्य राधेयस्य मया श्रुतं । पातनं शंस मे भूयः शल्यस्याथ सुतस्य मे । ३८०
कथं रणे हतः शल्यो धर्म्मराजेन सञ्जय । भीमसेनेन बलिना पुत्रो दुर्य्योधनो मम ।
॥ सञ्जय उवाच ॥ शृणु राजन् स्थिरो भूत्वा सङ्ग्रामं शंसतो मम । यं मनुष्यदेहानां तथा नागाश्वसङ्क्षयं ।
आशा बलवती राजन् पुत्राणां तेऽभवत्तदा । हते द्रौणौ च भीष्मे च श्रुतपुत्रे च पातिते ।
शल्यः पार्थान् रणे सर्व्वान्निहनिष्यति मारिष । तामाशां हृदये कृत्वा समाश्वास्य च भारत ।
मद्रराजं च समरे समाश्रित्य महारथं । मायावन्तं तदात्मानममन्यत सुतस्तव । ३८५
यदा कर्णे हते पार्थाः सिंहनादं प्रचक्रिरे । तदा राजन् धार्त्तराष्ट्रानाविवेश महद्भयं ।
तान् समाश्वास्य च तदा मद्रराजः प्रतापवान् । व्यूह्य व्यूहं महाराज सर्व्वतोभद्रमृद्धिमत् ।
प्रत्युद्ययौ रणे पार्थान् मद्रराजः प्रतापवान् । विधुन्वन् कार्म्मुकं चित्रं भारसहं वेगवत्तरं ।
रथप्रवरमास्थाय सैन्यवांश्च महारथः । तस्य सूतो महाराज रथस्थोऽभीतवद्रथं ।
सञ्चोदयन् वहतो वीरो रथेनामित्रकर्षणः । तस्थौ शूरो महाराज पुत्राणां ते भयप्रणुत् ।
प्रयाणे मद्रराजोऽभून्मुखं व्यूहस्य दंशितः । मद्रकैः सहितो वीरैः कर्णपुत्रैश्च दुर्जयैः ।
दुर्य्योधनोऽभवन्मध्ये रक्षितः कुरुपुङ्गवैः । सर्व्वतोभद्रकव्यूहो वृतो गजैः परिवारितः ।
गौतमो दक्षिणे पार्श्वे शकैश्च यवनैः सह । अश्वत्थामा पृष्ठतोऽभूत्काम्बोजैः परिवारितः ।
हयानीकेन महता सौबलस्यापि संवृतः । प्रययौ सर्व्वसैन्येन कैतव्यश्च महारथः ।
पाण्डवाश्च महेष्वासा व्यूह्य सैन्यमरिन्दमाः । त्रिधा भूत्वा महाराज तव सैन्यमुपाद्रवन् । ३९०
धृष्टद्युम्नः शिखण्डी च मात्यकिश्च महारथः । शत्रुसैन्यस्य वाहिनीं तूर्णमभिदुद्रुवुराहवे ।
तेषां युधिष्ठिरो राजा स्वेनानीकेन संवृतः । शल्यमेवाभिदुद्राव जिघांसुर्भरतर्षभ ।
भार्द्दवं तु महेष्वासमर्ज्जुनः शत्रुपूगहा । संशप्तकगणांश्चैव वेगितोऽभिप्रदुद्रुवे ।
नकुलः सहदेवश्च भीमसेनो वृकोदरः । अभ्यद्रवन्त राजेन्द्र जिघांसन्तः परान् युधि ।
माद्रीपुत्रौ तु शकुनिमुलूकञ्च महारथं । सैन्यौ महेष्वासौ तावुपतस्थतुराहवे । ३९५
तथैवायुतशो योधास्तावकाः पाण्डवान् रणे । अभ्यवर्त्तन्त संक्रुद्धा विविधायुधपाणयः ।
॥ धृतराष्ट्र उवाच ॥ हते भीष्मे महेष्वासे द्रौणे कर्णे महारथे । कुरुष्वस्त्रविशिष्टेषु पाण्डवेयेषु संयुगे ।

सुमरम्भेषु पार्थेषु पराक्रान्तेषु सञ्जय । मामकानां परेषाञ्च किं शिष्टमनवद्रुजं ।
॥ सञ्जय उवाच ॥ यथा वयं परे राजन् युद्धाय समवस्थिताः । यावच्चाशेषदलं शिष्टं सङ्ग्रामे तन्निबोध मे ।
एकादशसहस्राणि रथानां भरतर्षभ । दश दन्तिसहस्राणि सप्त चैव शतानि च ।
पूर्णे शतसहस्रे द्वे हयानां भरतर्षभ । नरकोट्यस्तथा तिस्रो बलमेतत्तवाभवत् ।
रथानां षट्सहस्राणि षट्सहस्राश्च कुञ्जराः । दश चाश्वसहस्राणि पत्तिकोटी च भारत ।
एतद्दलं पाण्डवानामभवच्छेषमाहवे । एत एव समाजग्मुर्युद्धाय भरतर्षभ ।
एवं विभज्य राजेन्द्र मद्रराजमते स्थिताः । पाण्डवान् प्रत्युदीयाम जयगृद्धाः प्रमन्यवः ।
तथैव पाण्डवाः शूराः सङ्ग्रामे जितकाशिनः । उपायाता नरव्याघ्राः पाञ्चालाश्च यशस्विनः ।
एवमेते महाराज परस्परवधैषिणः । उपयाता नरव्याघ्राः पूर्व्वां सन्ध्यां प्रति प्रभो ।
ततः प्रवृत्ते युद्धं घोररूपं भयानकं । तावकानां परेषाञ्च निघ्नतामितरेतरं ।
इति श्रीमहाभारते शल्यपर्व्वणि व्यूहनिर्म्माणे अष्टमोऽध्यायः ॥ ८ ॥
॥ सञ्जय उवाच ॥ ततः प्रवृत्ते युद्धं कुरूणां भयवर्द्धनं । सृञ्जयैः सह राजेन्द्र घोरं देवासुरोपमं ।
नरा रथा गजौघाश्च सादिनश्च सहस्रशः । वाजिनश्च पराक्रान्ताः समाजग्मुः परस्परं ।
नागानां भीमरूपाणां द्रवतां निःस्वनो महान् । अश्रूयत यथा काले जलदानां नभस्तले ।
नागैरभ्याहताः केचित् सरथा रथिनोऽपतन् । व्यद्रवन्त रणे वीरा द्राव्यमाणा महोत्कटैः ।
हयौघान् पादरक्षांश्च रथिनस्तत्र शिक्षिताः । शरैः सम्प्रेषयामासुः परलोकाय भारत ।
सादिनः शिक्षिता राजन् परिवार्य्य महारथान् । विचरन्तो रणेऽभ्यघ्नन् प्रासशक्तिभिरञ्जसा ।
धन्विनः पुरुषाः केचित् परिवार्य्य महारथान् । एकं बहव आसाद्य प्रेषयेयुर्यमक्षयं ।
नागं रथवराश्चान्ये परिवार्य्य महारथाः । मान्तरा युधि तञ्जघ्नुर्द्रवमाणं महारथं ।
तथा च रथिनं क्रुद्धं विकिरन्तं शरान् बहून् । नागा जघ्नुर्महाराज परिवार्य्य समन्ततः ।
नागो नागमतिद्रुत्य रथो च रथिनं रणे । शक्तितोमरनाराचैर्निजघ्ने तत्र भारत ।
पादातानवमृद्नन्तो रथवारणवाजिनः । रणमध्ये व्यदृश्यन्त कुर्व्वन्तो महदाकुलं ।
हयाश्च पर्य्यधावन्त चामरैरुपशोभिताः । हंसा हिमवतः प्रस्थे पिबन्त इव मेदिनीं ।
तेषान्तु वाजिनां भूमिः खुरैश्छिन्ना विशाम्पते । अशोभत यथा नारी करजैः क्षतविक्षता ।
वाजिनां खुरशब्देन रथनेमिस्वनेन च । पत्तीनां चापि शब्देन नागानां बृंहितेन च ।
वादित्राणाञ्च घोषेण शङ्खानां निःस्वनेन च । अभवन्नादिता भूमिर्निर्घातैरिव भारत ।
धनुषां कूजमानानां निस्त्रिंशानाञ्च दीप्यतां । कवचानां प्रभाभिश्च न प्राज्ञायत किञ्चन ।
बहवो बाहवश्छिन्ना नागराजकरोपमाः । उद्वेष्टन्तो विचेष्टन्तो वेगं कुर्व्वन्ति दारुणं ।
शिरसाञ्च महाराज पतनां वसुधातले । च्युतानामिव तालेभ्यः फलानां श्रूयते स्वनः ।
शिरोभिः पतितैर्भाति रुधिरार्द्रैर्वसुन्धरा । तपनीयनिभैः कीर्णे मलिनैरिव भारत ।

उद्वृत्तनयनैस्तेषु गतसत्त्वैः सुविक्षतैः । व्यभ्राजत मही राजन् पुण्डरीकैरिवावृता ।
बाहुभिश्चन्दनादिग्धैः सकेयूरैर्महाधनैः । पतितैर्भाति वसुधा यथा शक्रध्वजैस्तथा ।
ऊरुभिश्च नरेन्द्राणां विनिकृत्तैर्महाहवे । हस्तिहस्तोपमैरन्यैः संवृतं तद्रणाङ्गनं ।
कबन्धशतसङ्कीर्णं कृतचामरसङ्कुलं । सेनावनमनच्छुशुभे वनं पुष्पाचितं यथा । ४४१
तत्र योधा महाराज विचरन्तो ह्यभीतवत् । दृश्यन्ते रुधिरार्द्राङ्गाः पुष्पिता इव किंशुकाः ।
मातङ्गाश्वाप्यदृश्यन्त शरतोमरपीडिताः । पतन्तस्तत्र तत्रैव च्छिन्नाभ्रसदृशा रणे ।
गजानीकं महाराज वध्यमानं महात्मभिः । व्यदीर्यन्त दिशः सर्वा वातसुन्ना घना इव ।
ते गजा मेघसङ्काशाः पेतुरुर्व्यां समन्ततः । वज्ररुग्णा इव विभो पर्वताः युगसङ्क्षये ।
हयानां नादिभिः सार्द्धं पतितानां महीतले । राशयः स्म प्रदृश्यन्त गिरिमात्रास्ततस्ततः । ४४०
मज्जन्नरणभूमौ तु परलोकवहा नदी । श्रोणितोदा रथावर्त्ता ध्वजवृक्षाश्मशर्करा ।
भुजनक्रा धनुःस्रोता हस्तिशैला हयोपला । मेदोमज्जाकर्दमिनी कृतहंसा गदोडुपा ।
कवचोष्णीषसम्पन्ना पताकारुचिरद्रुमा । चक्रचक्रावलीजुष्टा चिवेणुदण्डकावृता ।
शूराणां हर्षजननी भीरूणां भयवर्द्धनी । प्रावर्त्तत नदी रौद्रा कुरुसृञ्जयसङ्कुला ।
तां नदीं पितृलोकाय वहन्तीमतिभैरवां । तेरुर्वाहननौभिस्ते शूराः परिघबाहवः । ४४५
वर्त्तमाने तथा युद्धे निर्मर्यादे विशाम्पते । चतुरङ्गक्षये घोरे पूर्व्वं देवासुरोपमे ।
व्यकीर्यन्त बान्धवांस्त्यन्ये तत्र तत्र परन्तप । क्रोशद्भिर्बान्धवैस्त्यन्ये भयार्त्तानि ववर्त्तिरे ।
निर्मर्यादे तथा युद्धे वर्त्तमाने भयानके । अर्जुनो भीममेमस्य मोहयाञ्चक्रतुः परान् ।
सा वध्यमाना महती सेना तव जनाधिप । अमुह्यत्तत्र तत्रैव योधिन्मदवशादिव ।
भीरुयित्वा च तां सेनां भीमसेनधनञ्जयौ । दध्मतुर्वारिजौ तत्र सिंहनादांश्च नेदतुः । ४५०
श्रुत्वैव तु महानादं पृष्टद्युम्नशिखण्डिनौ । धर्म्मराजं पुरस्कृत्य मद्रराजमभिद्रुतौ ।
तत्रायुध्यमपश्याम घोररूपं विशाम्पते । शल्येन सङ्गताः शूरा यदयुध्यन्त भागशः ।
माद्रीपुत्रौ तु रभसौ कृतास्त्रौ युद्धदुर्म्मदौ । अभ्ययातां स्वरायुक्तौ जिगीषन्तौ बलं तव ।
ततो व्यवर्त्तत बलं तावकं भरतर्षभ । शरैः प्रणुन्नं बहुधा पाण्डवैर्ज्जितकाशिभिः ।
वध्यमाना चमूः सा तु पुत्राणां प्रेक्षतां तव । भेजे दिशो महाराज प्रणुन्ना शरवृष्टिभिः । ४५५
हाहाकारो महान् जज्ञे योधानां तव भारत । तिष्ठतिष्ठेति चाप्यासीत् पाण्डवानां महात्मनां ।
क्षत्रियाणां तदाऽन्योन्यं मघ्नतां जयमिच्छतां । प्राद्रवन्नेव भग्नानि पाण्डवैस्तव सैनिकाः ।
त्यक्त्वा युद्धे प्रियान् पुत्रान् भ्रातॄनथ पितामहान् । मातुलान् भागिनेयांश्च तथा सम्बन्धिबान्धवान् ।
हयान् द्विपांस्त्वरयन्तो योधा जग्मुः समन्ततः । आत्मत्राणकृतोत्साहास्तावका भरतर्षभ ।
इति श्रीमहाभारते शल्यपर्व्वणि गदायुद्धे नवमोऽध्यायः ॥ ९ ॥
॥ सञ्जय उवाच ॥ तद्भग्नं बलं दृष्ट्वा मद्रराजः प्रतापवान् । उवाच सारथिं त्वर्णं चोदयाश्वान्मनोजवान् । ४६०

एष तिष्ठति वै राजा पाण्डुपुत्रो युधिष्ठिरः। क्षत्रेण म्रियमाणेन पाण्डुरेण विराजता।
अत्र प्रापय मां क्षिप्रं पश्य मे सारथे बलं। न समर्था हि मे पार्थाः स्थातुमद्य पुरो युधि।
एवमुक्तस्ततः प्रायान्मद्रराजस्य सारथिः। यत्र राजा सत्यसन्धो धर्मराजो युधिष्ठिरः।
आपतत्तच्च सहसा पाण्डवानां महद्बलं। दधारैको रणे शल्यो वेलोद्भूतमिवार्णवं।
पाण्डवानां बलौघस्तु शल्यमासाद्य मारिष। व्यतिष्ठत तदा युद्धे मिन्नैर्व्विग इवाचलं। ४१५
मद्रराजन्तु समरे दृष्ट्वा युद्धाय विष्ठितं। कुरवः संन्यवर्त्तन्त मृत्युं कृत्वा निवर्त्तनं।
तेषु राजन्निवृत्तेषु व्यूढानीकेषु भागशः। प्रावर्त्तत महारौद्रः सङ्ग्रामः शोणितोदकः।
समासाद्य चित्रसेनन्तु नकुलो युद्धदुर्म्मदः। तौ परस्परमासाद्य चित्रकार्म्मुकधारिणौ।
मेघाविव यथोद्भूतौ दक्षिणोत्तरवर्षिणौ। शरतोयैः सिषिचतुस्तौ परस्परमाहवे।
नान्तरं तत्र पश्यामि पाण्डवस्येतरस्य वा। उभौ कृतास्त्रौ बलिनौ रथचर्य्याविशारदौ। ४२०
परस्परवधे यत्तौ च्छिद्रान्वेषणतत्परौ। चित्रसेनस्तु भल्लेन पीतेन निशितेन च।
नकुलस्य महाराज मुष्टिदेशेऽच्छिनद्धनुः। अथैनं छिन्नधन्वानं रुक्मपुङ्खैः शिलाशितैः।
त्रिभिः शरैरसंभ्रान्तो ललाटे वै समार्पयत्। हयांस्यास्य शरैस्तीक्ष्णैः प्रेषयामास मृत्यवे।
तथा ध्वजं सारथिञ्च त्रिभिस्त्रिभिरपातयत्। स शत्रुभुजनिर्मुक्तैर्ललाटस्थैस्त्रिभिः शरैः।
नकुलः प्रबभौ राजंस्त्रिशृङ्ग इव पर्व्वतः। स च्छिन्नधन्वा विरथः खड्गमादाय चर्म्म च। ४२५
रथादवातरद्वीरः शैलाग्रादिव केशरी। पद्भ्यामापततस्तस्य शरवृष्टिं समासृजत्।
नकुलोऽप्यसमभ्रान्तो वै चर्म्मणा लघुविक्रमः। चित्रसेनरथं प्राप्य चित्रयोधी जितश्रमः।
आरुरोह महाबाहुः सर्व्वसैन्यस्य पश्यतः। सकुण्डलं समुकुटं सुनसं स्वायतेक्षणं।
चित्रसेनशिरः कायादपाहरत पाण्डवः। स पपात रथोपस्थे दिवाकरसमप्रभः।
चित्रसेनं विशस्तन्तु दृष्ट्वा तत्र महारथाः। साधुवादस्वनांश्चक्रुः सिंहनादांश्च पुष्कलान्। ४३०
विशस्तं भ्रातरं दृष्ट्वा कर्णपुत्रौ महारथौ। सुषेणः सत्यसेनश्च मुञ्चन्तौ विविधान् शरान्।
ततोऽभ्यधावतां तूर्णं पाण्डवं रथिनाम्बरौ। जिघांसन्तौ यथा नागं व्याघ्रौ राजन्महावने।
तावभ्यवर्षतां तीक्ष्णैर्द्वावप्येनं महारथं। शरौघान् सम्यगस्यन्तौ जीमूतौ सलिलं यथा।
स शरैः सर्व्वतो विद्धः प्रहृष्ट इव पाण्डवः। अन्यत् कार्म्मुकमादाय रथमारुह्य वीर्य्यवान्।
अतिष्ठत रणे वीरः क्रुद्धरूप इवान्तकः। तस्य तौ भ्रातरौ राजन् शरैः सन्नतपर्व्वभिः। ४३५
रथं विशकलीकर्त्तुं समारब्धौ विशाम्पते। ततः प्रहस्य नकुलस्चतुर्भिश्चतुरो रणे।
जघान निशितैर्बाणैः सत्यसेनस्य वाजिनः। ततः सन्धाय नाराचं रुक्मपुङ्खं शिलाशितं।
धनुश्चिच्छेद राजेन्द्र सत्यसेनस्य पाण्डवः। अथान्यं रथमास्थाय धनुरादाय चापरं।
सत्यसेनः सुषेणश्च पाण्डवं पर्य्यधावताम्। अविध्यत्तावसंभ्रान्तौ माद्रीपुत्रः प्रतापवान्।
द्वाभ्यां द्वाभ्यां महाराज शराभ्यां रणमूर्द्धनि। सुषेणस्तु ततः क्रुद्धः पाण्डवस्य महद्धनुः। ४४०

चिच्छेद प्रहसन् युद्धे क्षुरप्रेण महारथः। अथान्यद्धनुरादाय नकुलः क्रोधमूर्च्छितः।
सुषेणं पञ्चभिर्विद्ध्वा ध्वजमेकेन चिच्छिदे। सत्यसेनस्य च धनुर्हस्तावापञ्च मारिष।
चिच्छेद तरसा युद्धे तत उच्चुक्रुजुर्जनाः। अथान्यद्धनुरादाय शत्रुघ्नं भारसाधनं।
शरैः सञ्छादयामास समन्तात् पाण्डुनन्दनं। तस्निवार्य्य तु तान् बाणान्नकुलः परवीरहा।
सत्यसेनं सुषेणञ्च द्वाभ्यां द्वाभ्यामविध्यत। तावेनं प्रत्यविध्येतां पृथक् पृथगजिह्मगैः। ४८५
सारथिञ्चास्य राजेन्द्र शितैर्विव्यधतुः शरैः। सत्यसेनो रथेषाञ्तु नकुलस्य धनुस्तथा।
पृथक् शराभ्यां चिच्छेद क्षतहस्तः प्रतापवान्। स रथेऽतिरथस्तिष्ठन् रथशक्तिं परामृशत्।
स्वर्णदण्डामकुण्ठाग्रां तैलधौतां सुनिर्मलां। लेलिहानामिव विभो नागकन्यां महाविषां।
समुद्यम्य च चिक्षेप सत्यसेनस्य संयुगे। सा तस्य हृदयं संख्ये बिभेद शतधा नृप।
स पपात रथाद्भूमिं गतसत्त्वोऽल्पचेतनः। भ्रातरं निहतं दृष्ट्वा सुषेणः क्रोधमूर्च्छितः। ४९०
अभ्यवर्षच्छरैस्तूर्णं पादातं पाण्डुनन्दनं। चतुर्भिश्चतुरो वाहान् ध्वजं क्षित्वा तु पञ्चभिः।
त्रिभिर्वै सारथिं हत्वा कर्णपुत्रो ननाद ह। नकुलं विरथं दृष्ट्वा द्रौपदेयो महारथः।
सुतसोमोऽभिदुद्राव परीप्सन् पितरं रणे। ततोऽधिरुह्य नकुलः सुतसोमस्य तं रथं।
शुशुभे भरतश्रेष्ठ गिरिस्थ इव केशरी। सोऽन्यत् कार्ष्मुकमादाय सुषेणं समयोधयत्।
तावुभौ शरवर्षाभ्यां समासाद्य परस्परं। परस्परवधे यत्नञ्चक्रतुः सुमहारथौ। ४९५
सुषेणस्तु ततः क्रुद्धः पाण्डवं विंशतिभिः शितैः। सुतसोमञ्च विंशत्या वासुदेवं चार्पयत्।
ततः क्रुद्धो महाराज नकुलः परवीरहा। शरैस्तस्य दिशः सर्व्वाश्छादयामास वेगवान्।
ततो गृहीत्वा तीक्ष्णाग्रमर्द्धचन्द्रं सुतेजनं। स वेगयुक्तं चिक्षेप कर्णपुत्राय संयुगे।
तस्य तेन शिरः कायाच्चकार नृपसत्तम। पश्यतां सर्व्वसैन्यानां तदद्भुतमिवाभवत्।
स हतः प्रापतद्राजन्नकुलेन महात्मना। नदीवेगादिवारुग्णस्तीरजः पादपो महान्। ५१०
कर्णपुत्रवधं दृष्ट्वा नकुलस्य च विक्रमं। प्रदुद्राव भयात्सेना तावकी भरतर्षभ।
तान्तु सेनां महाराज मद्रराजः प्रतापवान्। अपालयद्रणे शूरः सेनापतिररिन्दमः।
अभीत्सीच्च महाराज व्यवस्थाप्य च वाहिनीं। सिंहनादं भृशं कृत्वा धनुःशब्दं च दारुणं।
तावकाः समरे राजन् रक्षिता दृढधन्वना। प्रत्युद्यय्युररातींस्ते समन्ताद्विगतव्यथाः।
मद्रराजं महेष्वासं परिवार्य्य समन्ततः। स्थिता राजन्महात्मानो योद्धुकामाः समन्ततः। ५१५
मात्स्यकर्म्मसेनश्च माद्रीपुत्रौ च पाण्डवौ। युधिष्ठिरं पुरस्कृत्य क्षौमिसेनमरिन्दमं।
परिवार्य्य रणे वीराः सिंहनादं प्रचक्रिरे। बाणशब्दरवांश्चोग्रान् क्ष्वेडाश्च विविधामुहुः।
तथैव तावकाः सर्व्वे मद्राधिपतिमञ्जसा। परिवार्य्य सुसंरब्धाः पुनर्योद्धुमरोचयन्।
ततः प्रवृत्ते युद्धे भीरूणां भयवर्द्धनं। तावकानां परेषाञ्च मृत्युं कृत्वा निवर्त्तनं।
यथा देवासुरं युद्धं पूर्व्वमासीदिशाम्पते। अभीतानां तथा राजन् यमराष्ट्रविवर्द्धनं। ५२०

ततः कपिध्वजो राजन् हत्वा संग्रामकान् रणे। अभ्यद्रवत तां सेनां कौरवीं पाण्डुनन्दनः।
तथैव पाण्डवाः सर्वे धृष्टद्युम्नपुरोगमाः। अभ्यधावन्त तां सेनां विसृजन्तः शितान् शरान्।
पाण्डवैरवकीर्णानां संमोहः समजायत। न च जज्ञुरनीकानि दिशो वा विदिशस्तथा।
आपूर्यमाणा निशितैः शरैः पाण्डवचोदितैः। हतप्रवीरा विध्वस्ता कीर्यमाणा समन्ततः।
कौरव्यबध्यत चमूः पाण्डुपुत्रैर्महारथैः। तथैव पाण्डवी सेना शरैराजन् समन्ततः। १५
रणेऽहन्यत पुत्रैस्ते शतशोऽथ सहस्रशः। ते सेने भृशसम्क्लिष्टे वध्यमाने परस्परं।
व्याकुले समपद्येतां वर्षासु सरिताविव। आविवेश ततस्तीव्रं तावकानां महद्भयं।
पाण्डवानाञ्च राजेन्द्र तथाभूते महाहवे।
इति श्रीमहाभारते शल्यपर्व्वणि सङ्कुलयुद्धे दशमोऽध्यायः॥ १०॥
॥ सञ्जय उवाच॥ तस्मिन् विलुलिते सैन्ये वध्यमाने परस्परं। द्रवमाणेषु योधेषु निनदत्सु च दन्तिषु।
क्रूजतां स्तनतां चैव पदातीनां महाहवे। विद्रुतेषु महाराज हयेषु बहुधा तदा। २०
प्रक्षये दारुणे जाते संहारे सर्व्वदेहिनां। नानाशस्त्रसमावाये व्यतिषक्तरथद्विपे।
हर्षणे युद्धशौण्डानां भीरूणां भयवर्द्धने। गाहमानेषु योधेषु परस्परवधैषिषु।
प्राणादाने महाघोरे वर्त्तमाने दुरोदरे। संग्रामे घोररूपे तु यमराष्ट्रविवर्द्धने।
पाण्डवास्तावकं सैन्यं वधमन्त शितैः शरैः। तथैव तावका योधा जघ्नुः पाण्डवसैनिकान्।
तस्मिंस्तथा वर्त्तमाने युद्धे भीरुभयावहे। पूर्व्वाह्णे चैव संप्राप्ते भास्करोदयनं प्रति। २५
लब्धलक्ष्याः परे राजन् रक्षिताश्च महात्मना। अयोधयंस्तव बलं मृत्युं कृत्वा निवर्त्तनं।
बलिभिः पाण्डवैर्दृप्तैर्लब्धलक्ष्यैः प्रहारिभिः। कौरव्यसीदत् पृतना मृगीवाग्निसमाकुला।
तां दृष्ट्वा सीदतीं सेनां पङ्के गामिव दुर्ब्बलां। उज्जिहीर्षुस्तदा शल्यः प्रायात् पाण्डुचमूं प्रति।
मद्रराजस्तु संक्रुद्धो गृहीत्वा धनुरुत्तमं। अभ्यद्रवत संग्रामे पाण्डवानाततायिनः।
पाण्डवापि महाराज समरे जितकाशिनः। मद्रराजं समासाद्य विव्यधुर्निशितैः शरैः। ३०
ततः शरशतैस्तीक्ष्णैर्मद्रराजो महारथः। अर्द्दयामास तां सेनां धर्म्मराजस्य पश्यतः।
प्रादुरासंस्ततो राजन्दुर्निमित्तान्यनेकशः। चचाल शब्दं कुर्व्वाणा मही चापि सपर्व्वता।
सदण्डग्रहला दीप्ताग्रा दीर्य्यमाणाः समन्ततः। उल्का भूमिं दिवः पेतुराहत्य रविमण्डलं।
मृगाश्च महिषाश्चापि पक्षिणश्च विशाम्पते। अपसव्यं तदा चक्रुः सेनां ते बहुशो नृप।
भृगुसूनुधरापुत्रौ शस्त्रिजेन समन्वितौ। चरमं पाण्डुपुत्राणां पुरस्तात्सर्व्वभूभुजां। ३५
शस्त्रैरग्निभवज्वाला नेत्राण्याहत्य वर्षतौ। शिरःस्वलीयतं भृशं काकोलूकाश्च केतुषु।
ततस्तद्युद्धमत्युग्रमभवत्सन्निवारिणं। ततः सर्व्वाण्यनीकानि सन्निपत्य जनाधिप।
अभ्ययुः कौरवा राजन् पाण्डवानामनीकिनीं। शल्यस्तु शरवर्षेण वर्षन्निव सहस्रदृक्।
अभ्यवर्षददीनात्मा कुन्तीपुत्रं युधिष्ठिरं। भीमसेनं शरैश्चापि रुक्मपुङ्खैः शिलाशितैः।

द्रौपदेयांस्तथा सर्व्वान्मात्रीपुत्रौ च पाण्डवौ । धृष्टद्युम्नं च शैनेयं शिखण्डिनमथापि च ।
एकैकं दशभिर्बाणैर्विव्याध स महाबलः । ततोऽस्रजदाणवर्षं घर्म्मान्ते मघवानिव ।
ततः प्रभद्रका राजन् सोमकाश्च सहस्रशः । पतिताः पात्यमानाश्च नशन्ते शल्यसायकैः ।
भ्रमराणामिव व्राताः शलभानामिव प्रजाः । वृष्टिन्य इव मेघेभ्यः शल्यस्य न्यपतञ्छराः ।
द्विरदास्तुरगास्तीक्ष्णाः पत्तयो रथिनस्तथा । शल्यस्य बाणैर्न्यपतन् व्यभ्रमन् व्यनदंस्तथा ।
आविष्ट इव मद्रेशो मन्युना पौरुषेण च । प्राच्छादयदरीन् सङ्ख्ये कालसृष्ट इवान्तकः ।
विनर्दमानो मद्रेशो मेघवादो महाबलः । सा वध्यमाना शल्येन पाण्डवानामनीकिनी ।
अजातशत्रुं कौन्तेयमभ्यधावद्युधिष्ठिरं । तां समर्द्य ततः संख्ये लघुहस्तः शितैः शरैः ।
शरवर्षेण महता युधिष्ठिरमपीडयत् । तमापतन्तं पत्त्यश्वैः क्रुद्धो राजा युधिष्ठिरः ।
अवारयच्छरैस्तीक्ष्णैर्मत्तं द्विपमिवांकुशैः । तस्य शल्यः शरं घोरं सुमोचाशीविषोपमं ।
स निर्भिद्य महात्मानं वेगेन न्यपतच्च गां । ततो वृकोदरः क्रुद्धः शल्यं विव्याध सप्तभिः ।
पञ्चभिः सहदेवस्तु नकुलो दशभिः शरैः । द्रौपदेयाश्च शतशः पूरयन्तो दिशो शरैः ।
अभ्यवर्षन्महावेगं मेघा इव महीधरं । ततो दृष्ट्वा तुद्यमानं शल्यं पार्थैः समन्ततः ।
कृतवर्म्मा कृपश्चैव संक्रुद्धावभ्यधावतां । उलूकश्च महावीर्यः शकुनिश्चापि सौबलः ।
समागम्याय शनकैरश्वत्थामा महाबलः । तव पुत्राश्च कार्त्स्न्येन जुगुपुः शल्यमाहवे ।
भीमसेनं त्रिभिर्विद्ध्वा कृतवर्म्मा शिलीमुखैः । बाणवर्षेण महता क्रुद्धरूपमवारयत् ।
धृष्टद्युम्नं ततः क्रुद्धो बाणवर्षैरपीडयत् । द्रौपदेयांश्च शकुनिर्यमौ च त्रिभिरभ्ययात् ।
दुर्य्योधनो युधां श्रेष्ठ आहवे केशवार्ज्जुनौ । समभ्ययादुपतेजाः शरैश्चाप्यहनद्बली ।
एवं द्वन्द्वशतान्यासंस्तदीयानां परैः सह । घोररूपाणि चित्राणि तत्र तत्र विशाम्पते ।
क्षत्रवर्णान् जघानाशान् भोजो भीमस्य संयुगे । सोऽवतीर्य्य रथोपस्थाद्धतास्वः पाण्डुनन्दनः ।
कालो दण्डमिवोद्यम्य गदापाणिरयुध्यत । प्रमुखे सहदेवस्य जघानाश्वांश्च मद्रराट् ।
ततः शल्यस्य तनयं सहदेवोऽसिनाऽवधीत् । गौतमः पुनराचार्य्यो धृष्टद्युम्नमयोधयत् ।
अमम्लानममम्लानो यत्नवान् यत्नवत्तरं । द्रौपदेयांस्तथा वीरानेकैकं दशभिः शरैः ।
अविध्यदाचार्य्यसुतो नातिक्रुद्धः स्मयन्निव । पुनश्च भीमसेनस्य जघानाश्वांस्तदाहवे ।
सोऽवतीर्य्य रथात्तूर्णं हताश्वः पाण्डुनन्दनः । कालो दण्डमिवोद्यम्य गदां क्रुद्धो महाबलः ।
पोथयामास तुरगान् रथस्थं कृतवर्म्मणः । कृतवर्म्मा त्ववप्लुत्य रथात्तस्मादपाक्रमत् ।
शल्योऽपि राजन् संक्रुद्धो निघ्नन् सोमकपाण्डवान् । पुनरेव शितैर्बाणैर्युधिष्ठिरमपीडयत् ।
तस्य क्रुद्धो रणे भीमः सन्दृष्टदशनच्छदः । विनाशायाभिसन्धाय गदामादत्त वीर्य्यवान् ।
यमदण्डप्रतीकाशां कालरात्रिमिवोद्यतां । गजवाजिमनुष्याणां प्राणान्तकरणीमति ।
हेमपट्टपरिच्छन्नामुल्कां प्रज्वलितामिव । प्रेक्ष्य व्यालीमिवायत्तां वज्रकल्पामथोमथीं ।

चन्दनागुरुपङ्काक्तां प्रमदामीषितामिव। वसामेदोस्रदिग्धाङ्गीं जिह्वां वैवस्वतीमिव।
पटुघण्टाशतरवां वासवीमशनीमिव। निर्मुक्ताशीविषाकारां दृप्तां गजमदैरिव।
आसनीं रिपुसैन्यानां स्वसैन्यपरिहर्षणीं। मनुष्यलोके विख्यातां गिरिशृङ्गविदारिणीं।
यथा कैलासभवने महेश्वरसखं बली। आक्रुधामास कौन्तेयः संक्रुद्धमलकाधिपम्।
यया मायामयान् दृप्तान् सुबहून् गन्धमादने। जघान गुह्यकान् क्रुद्धो मन्दरार्थे महाबलः।
वार्यमाणोऽपि बहुभिर्हैडिम्बाः प्रियमास्थितः। तां वज्रमणिरत्नाढ्यामष्टास्रिं वज्रगौरवाम्।
समुद्यम्य महाबाहुः शल्यमभ्यद्रवद्रणे। गदया युद्धकुशलस्तया दारुणनादया।
पोथयामास शल्यस्य चतुरोऽश्वान्मनोजवान्। ततः शल्यो रणे क्रुद्धः पीने वर्त्मनि तोमरं।
निचखान नदन्वीरो वर्म भित्त्वाऽस्य सोऽभ्यगात्। वृकोदरस्त्वसम्भ्रान्तस्तमेवोद्धृत्य तोमरं।
चिक्षेप मद्रराजस्य निर्भिन्दंस्तनौ हृदि। स भिन्नमर्मा रुधिरं वमन् विचलमानसः।
पपाताभिमुखो दीनो मद्रराजस्त्वपाक्रमत्। हतप्रतिहतं दृष्ट्वा शल्यो विस्मितमानसः।
गदामास्थित्य धीरात्मा प्रत्यमित्रमवैक्षत। ततः सुमनसः पार्था भीमसेनमपूजयन्।
तद्दृष्ट्वा कर्म सङ्ग्रामे घोरमक्लिष्टकर्मणः।

इति श्रीमहाभारते शल्यपर्व्वणि सङ्कुलयुद्धे एकादशोऽध्यायः ॥ ११ ॥

॥ सञ्जय उवाच ॥ पतितं प्रेक्ष्य चिक्षेप शल्यः सर्व्वायसीं गदां। आदाय तरसा राजंस्त्वरो गिरिरिवाचलः।
तं दीप्तमिव कालाग्निं पाशहस्तमिवान्तकं। सशृङ्गमिव कैलासं सवज्रमिव वासवं।
सशूलमिव हर्यक्षं वने मत्तमिव द्विपं। जवेनाभ्यागमद्भीमः प्रगृह्य महतीं गदां।
ततः शङ्खप्रणादस्तु तूर्य्याणाञ्च सहस्रशः। सिंहनादश्च सञ्जज्ञे शूराणां हर्षवर्द्धनः।
प्रेक्षन्तः सर्व्वतो हि योधा योधमहाद्विपौ। तावकाश्च परे चैव साधु साध्वित्यपूजयन्।
न हि मद्राधिपादन्यो रामाद्वा यदुनन्दनात्। सोढुमुत्सहते वेगं भीमसेनस्य संयुगे।
तथा मद्राधिपस्यापि गदावेगं महात्मनः। सोढुमुत्सहते नान्यो युधि योधो वृकोदरात्।
तौ वृषाविव नर्दन्तौ मण्डलानि विचेरतुः। आविध्यतौ गदाहस्तौ मद्रराजवृकोदरौ।
मण्डलावर्त्तमार्गेषु गदाविहरणेषु च। निर्विशेषमभूद्युद्धं तयोः पुरुषसिंहयोः।
तप्तहेममयैः शुभ्रैर्बभूव भयवर्द्धनी। अग्निज्वालैरिवाविद्धा पट्टैः शल्यस्य सा गदा।
तथैव चरतो मार्गान्मण्डलेषु महात्मनः। विद्युदभ्रप्रतीकाशा भीमस्य शुशुभे गदा।
ताडिता मद्रराजेन भीमस्य गदया गदा। दग्धमिव खे राजन् सञ्जज्ञे पावकार्चिषः।
तथा भीमेन शल्यस्य ताडिता गदया गदा। अङ्गारवर्षं मुञ्चन्ती तदद्भुतमिवाभवत्।
दन्तैरिव महानागौ शृङ्गैरिव महर्षभौ। नखैरिव तदाऽन्योन्यं गदाभ्यामभ्यनिघ्नतुः।
तौ गदानिहतैर्गात्रैः क्षतेन रुधिरोक्षितौ। प्रेक्षणीयतरावास्तां पुष्पिताविव किंशुकौ।
गदया मद्रराजेन सव्यदक्षिणमाहतः। भीमसेनो महाबाहुर्न चचालाचलोपमः।

तथा भीमगदाविक्षेपाद्यमानो मुहुर्मुहुः । शल्यो न विव्यथे राजन् दन्तिनेव महागिरिः ।
गदाभ्यां दिव्यसंस्पर्शाभ्यां तयोः पुरुषसिंहयोः । गदानिपातसंघट्टाद्दो वज्रयोरिव निःस्वनः । ६९०
निवृत्त्य तु महावीर्यौ समुच्छ्रितगदाभुजौ । पुनरन्तरमार्गेषु मण्डलानि विचेरतुः ।
अथाभियत्य पदान्यष्टौ सन्निपातोऽभवत्तयोः । उद्यम्य लोहदण्डाभ्यामतिमानुषकर्मणोः ।
प्रार्थयानौ तदाऽन्योन्यं मण्डलानि विचेरतुः । क्रियाविशेषं कृतिनौ दर्शयामासतुस्तदा ।
अथोद्यम्य गदे घोरे सङ्क्रुद्धाविव पर्वतौ । तावाजघ्नतुरन्योन्यं यथा भूमिचलेऽचलौ ।
तौ परस्परसंरम्भाद्दाभ्यां भृशविचेतौ । युगपत्पेततुर्वीरावुभाविन्द्रध्वजाविव । ६९५
उभयोः सेनयोर्वीरास्तदा हाहाकृतोऽभवन् । भृशमर्थेऽभिहतावुभावास्तां सुविक्लवौ ।
ततः स्वस्थमारोप्य मद्राणां वृषभं बली । अपोवाह क्षणः शल्यं तूर्णमाधोधनादथ ।
चीववत् विक्लवत्वात्तु निमेषात् पुनरुत्थितः । भीमसेनो गदापाणिः समाद्रवत मद्रपं ।
ततस्तु तावकाः शूरा नानाशस्त्रसमायुताः । नानावादित्रशब्देन पाण्डुसैन्यमयोधयन् ।
भुजानुच्छ्रित्य शस्त्राणि शब्देन महता ततः । अभ्यद्रवन्महाराज दुर्योधनपुरोगमाः । ६९०
तदनीकमभिप्रेक्ष्य ततस्ते पाण्डुनन्दनाः । प्रययुः सिंहनादेन दुर्योधनपुरोगमान् ।
तेषामापततां तूर्णं पुत्रस्ते भरतर्षभ । प्रासेन चेकितानं वै विव्याध हृदये भृशं ।
स पपात रथोपस्थे तव पुत्रेण ताडितः । रुधिरौघपरिक्लिन्नः प्रविश्य विपुलं तमः ।
चेकितानं हतं दृष्ट्वा पाण्डवानां महारथाः । अभ्यक्रामन्भयवर्षन्त शरवर्षाणि भागशः ।
तावकानामनीकेषु पाण्डवा जितकाशिनः । व्यचरन्त महाराज प्रेक्षणीयाः समन्ततः । ६९५
कृपस्य कृतवर्मा च सौबलस्य महाबलः । अयोधयन् धर्मराजं मद्रराजपुरस्कृताः ।
भारद्वाजस्य हन्तारं भूरिवीर्यपराक्रमं । दुर्योधनो महाराज धृष्टद्युम्नमयोधयत् ।
त्रिसाहस्रा रथा राजंस्तव पुत्रेण चोदिताः । अयोधयन्त विजयं द्रोणपुत्रपुरस्कृताः ।
विजये धृतसङ्कल्पाः समरे त्यक्तजीविताः । प्राविशंस्तावका राजन् हंसा इव महाह्रदः ।
ततो युद्धमभूद्घोरं परस्परवधैषिणां । अन्योन्यवधसंयुक्तमन्योन्यप्रीतिवर्द्धनं । ६९०
तस्मिन् प्रवृत्ते संग्रामे राजन्घोरतरात्यये । अनिलेनेरितं घोरमुत्तस्थौ पार्थिवं रजः ।
श्रवणान्नामधेयानां पाण्डवानां च कीर्तनात् । परस्परं विजानीमो यद्युध्यन्तभीतवत् ।
तद्रजः पुरुषव्याघ्र शोणितेन प्रशामितं । दिग्रश्च विमला जग्मुस्तस्मिंस्तमसि शामिते ।
तथा प्रवृत्ते संग्रामे घोरे भीरुभयानके । तावकानां परेषां च नासीत् कश्चित् पराङ्मुखः ।
ब्रह्मलोकपरा भूत्वा प्रार्थयन्तो जयं युधि । सुयुद्धेन पराक्रान्ता नराः स्वर्गमभीप्सवः । ६९५
भर्तृपिण्डविमोक्षार्थं भर्तृकार्ये विनिश्चिताः । स्वर्गसंसक्तमनसो योधा युयुधिरे तदा ।
नानारूपाणि शस्त्राणि विसृजन्तो महारथाः । अन्योन्यमभिगर्जन्तः प्रहरन्तः परस्परं ।
हत विध्यत गृह्णीत प्रहरध्वं निकृन्तत । इति स्म वाचः शृण्वन्ते तव तेषाञ्च वै बले ।

ततः शल्यो महाराज धर्मराजं युधिष्ठिरं । विव्याध निशितैर्बाणैर्हन्तुकामो महारथं ।
तस्य पार्थो महाराज नाराचान् वै चतुर्दश । मर्माण्युद्दिश्य मर्मज्ञो निचखान दृढव्रिव ।
प्रावार्य्य पाण्डवं बाणैर्हन्तुकामो महायशाः । विव्याध समरे क्रुद्धो वज्रभिः कङ्कपत्रिभिः ।
अथ भूयो महाराज शरेणानतपर्व्वणा । युधिष्ठिरं समाजघ्ने सर्व्वसैन्यस्य पश्यतः ।
धर्मराजोऽपि संक्रुद्धो मद्रराजं महायशाः । विव्याध निशितैर्बाणैः कङ्कवर्हिणवाजितैः ।
चन्द्रसेनं च सप्तत्या सुतञ्च नवभिः शरैः । द्रुमसेनसुतुःषष्ठ्या निजघान महारथः ।
चकरक्षे हते शल्यः पाण्डवेन महात्मना । निजघान ततो राजंस्त्रीन्वै पञ्चविंशतिं ।
सात्यकिं पञ्चविंशत्या भीमसेनं च सप्तभिः । माद्रीपुत्रौ शतेनाजौ विव्याध निशितैः शरैः ।
एवं विचरतस्तस्य संग्रामे राजसत्तम । संप्रैषधक्षिताम्पार्थः शरानाशीविषोपमान् ।
ध्वजायञ्चास्य समरे कुन्तीपुत्रो युधिष्ठिरः । प्रमुखे वर्त्तमानस्य भल्लेनापाहरद्रथात् ।
पाण्डुपुत्रेण वै तस्य केतुश्छिन्नो महाहवे । निपतन्नमपश्याम गिरिशृङ्गमिवाहतं ।
ध्वजं निपतितं दृष्ट्वा पाण्डवस्य व्यवस्थितं । संक्रुद्धो मद्रराजोऽभूत् शरवर्षं मुमोच ह ।
शल्यः सायकवर्षेण पर्जन्य इव वृष्टिमान् । अभ्यवर्षदमेयात्मा क्षत्रियान् क्षत्रियर्षभः ।
सात्यकिं भीमसेनञ्च माद्रीपुत्रौ च पाण्डवौ । एकैकं पञ्चभिर्व्विद्ध्वा युधिष्ठिरमपीडयत् ।
ततो बाणमयं जालं विततं पाण्डवोरसि । अदृश्यं महाराज मेघजालमिवोद्गतं ।
तस्य शल्यो रणे क्रुद्धो बाणैः सन्नतपर्व्वभिः । प्रच्छादयामास दिशः प्रदिशश्च महारथः ।
ततो युधिष्ठिरो राजा बाणजालेन पीडितः । बभूव हतविक्रान्तो जग्लौ वृत्रहणा यथा ।
इति श्रीमहाभारते शल्यपर्व्वणि सङ्कुलयुद्धे द्वादशोऽध्यायः ॥ १२ ॥

॥ सञ्जय उवाच ॥ पीडिते धर्मराजे तु मद्रराजेन मारिष । सात्यकिर्भीमसेनश्च माद्रीपुत्रौ च पाण्डवौ ।
परिवार्य्य रथैः शल्यं पीडयामासुराहवे । तमेकं वज्रभिर्दृष्ट्वा पीड्यमानं महारथैः ।
साधुवादो महान् जज्ञे सिद्धास्त्वासन् प्रहर्षिताः । आश्चर्य्यमित्यभाषन्त मुनयश्चापि सङ्गताः ।
भीमसेनो रणे शल्यं शल्यभूतं पराक्रमे । एकेन विद्ध्वा बाणेन पुनर्व्विव्याध सप्तभिः ।
सात्यकिश्च शतेनैव धर्मपुत्रपरीप्सया । मद्रेश्वरमथाकीर्य्य सिंहनादमथानदत् ।
नकुलः पञ्चभिस्तेन सहदेवश्च सप्तभिः । विद्ध्वा तन्तु तत स्तूर्णं पुनर्व्विव्याध पञ्चभिः ।
स तु शूरो रणे शल्यः पीडितस्तैर्म्महारथैः । विधुन्य कार्ष्मुकं घोरं वेगघ्नं भारसाधनं ।
सात्यकिं पञ्चविंशत्या शल्यो विव्याध मारिष । भीमसेनं त्रिसप्तत्या नकुलं सप्तभिस्तथा ।
ततः सन्निशितं चापं सहदेवस्य धन्विनः । छित्त्वा भल्लेन समरे विद्ध्वा चैनं त्रिसप्तभिः ।
सहदेवस्तु समरे मातुलं भृशविक्षतं सञ्चमन्यद्धनुः कृत्वा पञ्चभिः समताडयत् ।
शरैराशीविषाकारैर्ज्वलज्ज्वलनसन्निभैः । सारथिञ्चास्य समरे शरेणानतपर्व्वणा ।
विव्याध भृशसंक्रुद्धस्तञ्च भूयस्त्रिभिः शरैः । भीमसेनस्तु सप्तत्या सात्यकिर्नवभिः शरैः ।

धर्मराजस्तथा षष्ठ्या गात्रे शल्यं समार्पयत्। ततः शल्यो महाराज निर्भिद्धस्तैर्महारथैः।
सुस्राव रुधिरं गात्रैर्गैरिकं पर्वतो यथा। तांश्च सर्व्वान् महेष्वासान् पञ्चभिः पञ्चभिः शरैः।
विव्याध तरसा राजंस्तदद्भुतमिवाभवत्। ततोऽपरेण भल्लेन धर्मपुत्रस्य मारिष। ६७०
धनुश्चिच्छेद समरे सज्यं स तु महारथः। अथान्यद्धनुरादाय धर्मपुत्रो महारथः।
सात्यकेस्तद्ध्वजरथं शल्यं प्राच्छादयच्छरैः। स च्छाद्यमानः समरे धर्मपुत्रस्य सायकैः।
युधिष्ठिरमथाविध्यद्दशभिर्निशितैः शरैः। सात्यकिस्तु ततः क्रुद्धो धर्मपुत्रे शरार्दिते।
महाराजमभिप्रेक्ष्य शूरं शरशतैर्घनैः समवारयत्। स सात्यकेः प्रचिच्छेद क्षुरप्रेण महद्धनुः।
भीमसेनमुखांश्चापि त्रिभिस्त्रिभिरताडयत्। तस्य क्रुद्धो महाराज सात्यकिः सत्यविक्रमः। ६७५
तोमरं प्रेषयामास स्वर्णदण्डं महाधनं। भीमसेनोऽथ नाराचं ज्वलन्तमिव पन्नगं।
नकुलः समरे शक्तिं सहदेवो गदां शुभां। धर्मराजः शतघ्नीञ्च जिघांसुः शल्यमाहवे।
तानापतत एवाशु पञ्चानां वै भुजच्युतान्। वारयामास समरे शल्यस्तान् स महारथः।
सात्यकिप्रहितं शल्यो भल्लैश्चिच्छेद तोमरं। भीमेन प्रहितं चापि शरं कनकभूषणं।
द्विधा चिच्छेद समरे कृतहस्तः प्रतापवान्। नकुलप्रेरितां शक्तिं हेमदण्डां भयावहां। ६८०
गदाञ्च सहदेवेन शरैर्घोरैः समवारयत्। शराभ्याञ्च शतघ्नीन्तां राजंश्चिच्छेद भारत।
पश्यतां पाण्डुपुत्राणां सिंहनादं ननाद च। नाम्नश्चक्रे च सैनेयः शल्यो विजयमाहवे।
अथान्यद्धनुरादाय सात्यकिः क्रोधमूर्च्छितः। हत्वा मद्रेश्वरं विद्ध्वा सारथिञ्च त्रिभिः शरैः।
ततः शल्यो महाराज सप्तभिः शरैः। विव्याध सुभृशं क्रुद्धस्तोयैरिव महाद्विपान्।
ते वार्य्यमाणाः समरे मद्रराज्ञा महारथाः। न शेकुः प्रमुखे स्थातुं तस्य शत्रुनिषूदनाः। ६८५
ततो दुर्य्योधनो राजा दृष्ट्वा शल्यस्य विक्रमं। निहतान् पाण्डवानीकेनेन पाञ्चालानथ सञ्जयान्।
ततो राजन्महाबाहुर्भीमसेनः प्रतापवान्। सन्त्यज्य मनसा प्राणान्मद्राधिपमयोधयत्।
नकुलः सहदेवश्च सात्यकिश्च महाबलः। परिवार्य्य ततः शल्यं समन्तान्नृक्षिरःक्षरैः।
स चतुर्भिर्महेष्वासैः पाण्डवानां महारथैः। वृतस्तान् योधयामास मद्रराजः प्रतापवान्।
तस्य धर्मसुतो राजन् क्षुरप्रेण महाहवे। चकर्त्त जघनाशु मद्रराजस्य पार्थिवः। ६९०
तस्मिंस्तु निहते शूरे चक्ररक्षे महारथे। मद्रराजोऽतिबलवान् सैनिकांस्त्वकिरच्छरैः।
समाच्छन्नांस्ततस्तांस्तु राजन् वीक्ष्य स सैनिकान्। विलपयामास समरे धर्मराजो युधिष्ठिरः।
कथं नूनं भवेत्सह्यं तन्माधववचो महत्। न हि क्रुद्धो रणे राजन् जयेत वज्रं मम।
ततः सरथनागाश्वाः पाण्डवाः पाण्डुपूर्व्वज। मद्रेश्वरं समासेदुः पीडयन्तः समन्ततः।
भल्लाग्रलाघवङ्गत्वा शरवृष्टिं समुत्सृजन्। व्यधमत्समरे राजा महाभ्राणीव मारुतः। ६९५
ततः कनकपुङ्खानां शल्यश्चित्रां विदूनतां। शरवृष्टिमपश्याम शलभानामिवायतिं।
ते शरा मद्रराजेन प्रेषिता रणमूर्द्धनि। सम्पतन्तः स्म दृश्यन्ते शकुनानां व्रजा इव।

मद्रराजधनुर्मुक्तैः शरैः कनकभूषणैः । गिरन्तरमिवाकाशं सम्बभूव जनाधिप ।
न पाण्डवानां नाकाशं तत्र कश्चिददृश्यत । बाणान्धकारे महति जाते तत्र महाहवे ।
मद्रराजेन बलिना लाघवाच्छरवृष्टिभिः । क्षोद्यमानं तथा दृष्ट्वा पाण्डवानां बलार्णवं । ८००
विस्मयं परमं जग्मुर्देवगन्धर्वदानवाः । स तु तान् सर्वतो बाणाञ्छरैः सम्पीड्य मारिष ।
धर्मराजमवच्छाद्य सिंहवन्नानदन्मुहुः । ते च्छन्नाः समरे तेन पाण्डवानां महारथाः ।
न शेकुस्ते तदा युद्धे प्रत्युद्यातुं महारथं । धर्मराजपुरोगास्तु भीमसेनमुखा रथाः ।
न जह्रुः समरे शूरं शल्यमाहवशोभिनं ।
इति श्रीमहाभारते शल्यपर्वणि शल्ययुद्धे त्रयोदशोऽध्यायः ॥ १३ ॥
॥ सञ्जय उवाच ॥ अर्जुनो द्रौणिना विद्धो युद्धे बहुभिरायसैः । तस्य चानुचरैः शूरैस्त्रिगर्तानां महारथैः । ८०५
द्रौणिं विव्याध समरे त्रिभिरेव शिलीमुखैः । तथेतरान्महेष्वासान् द्वाभ्यां द्वाभ्यां धनञ्जयः ।
भूयश्चैव महाराज शरवर्षैरवाकिरत् । शरकण्टकितास्ते तु तावका भरतर्षभ ।
न जह्रुः पार्थमासाद्य ताद्यमानाः शितैः शरैः । अर्जुनं रथवंशेन द्रौणपुत्रपुरोगमाः ।
अयोधयन्नः समरे परिवार्य्य महारथाः । तैस्तु क्षिप्ताः शरा राजन् काञ्चनखरविभूषिताः ।
अर्जुनस्य रथोपस्थं पूरयामासुरञ्जसा । तथा क्षिप्तौ महेष्वासौ वृषभौ सर्वधन्विनां । ८१०
शरैर्व्याप्त्य वितुन्नाङ्गौ प्रहृष्टा युद्धदुर्मदाः । कूबरं रथचक्राणि ईषायोक्त्राणि वै विभो ।
युगञ्चैवानुकर्षञ्च शरभूतमभूत्तदा । नैतादृशं दृष्टपूर्वं राजन्नेवञ्च न श्रुतं ।
यादृशं तत्र पार्थस्य तावकाः सम्प्रचक्रिरे । सरथः सर्वतो भाति चित्रपुङ्खैः शितैः शरैः ।
उल्काग्रतैः सम्प्रदीप्तं विमानमिव भूतले । ततोऽर्जुनो महाराज शरैः सन्नतपर्वभिः ।
अवाकिरत्तां पृतनां मेघो वृष्ट्या यथाऽचलं । ते बध्यमानाः समरे पार्थनामाङ्कितैः शरैः । ८१५
पार्थभूतममन्यन्त प्रेक्ष्यमाणास्तथाविधं । कोपोद्भूतशरज्वालो धनुःशब्दानिलो महान् ।
मैन्येत्यनं ददाहाशु तावकं पार्थपावकः । चक्राणां पततां वाऽपि युगानाञ्च धरातले ।
तूणीराणां पताकानां ध्वजानाञ्च रथैः सह । ईषाणामनुकर्षाणां विषेणूनाञ्च भारत ।
अक्षाणामथ योक्त्राणां प्रतोदानाञ्च सर्वशः । शिरसां पततामापि कुण्डलोष्णीषधारिणां ।
भुजानाञ्च महाभाग स्कन्धानाञ्च समन्ततः । हस्तानां व्यजनैः सार्द्धं मुकुटानाञ्च राशयः । ८२०
समदृश्यन्त पार्थस्य रथमार्गेषु भारत । ततः क्रुद्धस्य पार्थस्य रथमार्गे विशाम्पते ।
अगम्यरूपा पृथिवी मांसशोणितकर्दमा । बभूव भरतश्रेष्ठ रुद्रस्याक्रीडनं यथा ।
भीरूणां त्रासजननं शूराणां हर्षवर्द्धनं । कृत्वा तु समरे पार्थः सहस्रे द्वे परन्तपः ।
रथानां सवरूथानां विधूमोऽग्निरिवोज्ज्वलन् । यथा हि भगवानग्निर्जगद्दग्ध्वा चराचरं ।
विधूमो दृश्यते राजंस्तथा पार्थो धनञ्जयः । द्रौणिस्तु समरे दृष्ट्वा पाण्डवस्य पराक्रमं । ८२५
रथेनातिपताकेन पाण्डवं प्रत्यवारयत् । तावुभौ पुरुषव्याघ्रौ तावुभौ धन्विनां वरौ ।

समीयतुस्तदाऽन्योन्यं परस्परवधैषिणौ । तयोरासीन्महाराज वाणवर्षं सुदारुणं ।
जीमूतयोर्यथा वृष्टिस्तापान्ते भरतर्षभ । अन्योन्यस्यर्द्धनौ तौ तु शरैः सन्नतपर्व्वभिः ।
ततश्चतुस्तदाऽन्योन्यं शृङ्गाभ्यां वृषभाविव । तयोर्युद्धं महाराज चिरं समभिवाभवत् ।
शस्त्राणां सङ्गमश्चैव घोरस्त्वाभवत्पुनः । ततोऽर्জ্জुनं द्वादशभिस्तूर्णमाजघ्नपुर्द्विजैः सुतेजनैः । ७२०
वासुदेवञ्च दशभिर्व्विव्याध भरतर्षभ । ततः प्रहस्य बीभत्सुर्ज्याच्छिपद्वाच्छिवं धनुः ।
मानयित्वा मुहूर्त्तन्तु गुरुपुत्रं महाहवे । व्यसृजत्तरथश्रेष्ठो सव्यसाची परन्तपः ।
मृदुपूर्व्वं ततश्चैनं पुनः पुनरताडयत् । हताश्वे तु रथे तिष्ठन् द्रौणपुत्रस्तदा स्थितः ।
मुषलं पाण्डुपुत्राय चिक्षेप परिघोपमं । तमापतन्तं सहसा हेमपट्टविभूषितं ।
चिच्छेद सप्तधा वीरः पार्थः शत्रुनिबर्हणः । स च्छिन्नं मुषलं दृष्ट्वा द्रौणिः परमकोपनः । ७२५
आददे परिघं घोरं नगेन्द्रशिखरोपमं । चिक्षेप चैव पार्थाय द्रौणिर्युद्धविशारदः ।
तमन्तकमिव क्रुद्धं परिघं प्रेक्ष्य पाण्डवः । अर्জ্জुनस्त्वरितो जघ्ने पञ्चभिः साधकोत्तमैः ।
स च्छिन्नः पतितो भूमौ पार्थिवैर्म्महाहवे । द्रावयन् पृथिवीन्द्राणां मनांसीव च भारत ।
ततोऽपरैस्त्रिभिर्बाणैर्द्रौणिं विव्याध पाण्डवः । सोऽतिविद्धो बलवता पार्थेन सुमहात्मना ।
नाकल्पत ततो द्रौणिः पौरुषे स्वे व्यवस्थितः । सुरथस्तु ततो राजन् भारद्वाजो महारथः । ७३०
अवाकिरच्छरव्रातैः सर्व्वतश्चास्य पश्यतः । ततस्तु सुरथो राजा पाञ्चालानां महारथः ।
रथेन मेघघोषेण द्रौणिमेवाभ्यधावत । विकर्षन् वै धनुः श्रेष्ठं सर्व्वभारसहं दृढं ।
ज्वलनार्कविषनिभैः शरैश्चैनमवाकिरत् । सुरथं वीक्ष्य संक्रुद्धमापतन्तं महारथं ।
चुकोप समरे द्रौणिर्दृष्ट्वाहत दृवोरगः । विभ्रिवां भ्रुकुटीं कृत्वा सक्तणौ परिसंलिहन् ।
उदीक्ष्य सुरथं कोपाद्धनुर्ज्याममर्षत्य च । मुमोच तीक्ष्णं नाराचं यमदण्डोपमद्युतिं । ७३५
स तस्य हृदयं भित्त्वा प्रविवेशातिवेगितः । ब्रह्माग्निरिवोत्सृष्टो विदार्य धरणीतलं ।
ततः स पतितो भूमौ नाराचेन समाहतः । वज्रेण च यथा शृङ्गं पर्व्वतस्येव दीर्यतः ।
तस्मिन् विनिहते वीरे द्रौणपुत्रः प्रतापवान् । आरुरोह रथं तूर्णं तमेव रथिनाम्बरः ।
ततः सञ्जो महाराज द्रौणिराहवदुर्म्मदः । अर्জ্জुनं योधयामास संग्रामकृतो रणे ।
तत्र युद्धं महच्चासीदर्জ্জुनस्य परैः सह । मध्यन्दिनगते सूर्य्ये यमराष्ट्रविवर्द्धनं । ७४०
तत्रास्त्र्यमपश्याम दृष्ट्वा तेषां पराक्रमं । यदेको युगपद्वीरान् समयोधयदर्জ্जुनः ।
विमर्दः सुमहानासीदेकस्य बहुभिः सह । शतक्रतोर्यथा पूर्व्वं महत्या दैत्यसेनया ।
इति श्रीमहाभारते शल्यपर्व्वणि संकुलयुद्धे चतुर्दशोऽध्यायः ॥ १४ ॥
॥ सञ्जय उवाच ॥ दुर्य्योधनो महाराज धृष्टद्युम्नस्य पार्षतः । चक्रतुः सुमहद्युद्धं शरशक्तिसमाकुलं ।
तयोरासीन्महाराज शरधाराः सहस्रशः । अम्बुदानां यथा काले जलधाराः समन्ततः ।
राजा च पार्षतं विद्ध्वा शरैः पञ्चभिराशुगैः । द्रौणिहन्तारमुग्रेषुं पुनर्व्विव्याध सप्तभिः । ७५५

धृष्टद्युम्नस्तु समरे बलवान् दृढविक्रमः । सप्तत्या विशिखानां वै दुर्योधनमपीडयत् ।
पीडितं वीक्ष्य राजानं सोदर्य्यो भरतर्षभ । सप्तत्या सेनया सार्द्धं परिवव्रुः स पार्षतं ।
स तैः परिवृतः शूरः सर्व्वतोऽतिरथैर्भृशं । व्यचरत् समरे राजन् दर्शयञ्छस्त्रलाघवं ।
शिखण्डी कृतवर्म्माणं गौतमञ्च महारथं । प्रभद्रकैः समायुक्तो योधयामास धन्विनौ ।
तत्रापि सुमहद्युद्धं घोररूपं विशाम्पते । प्राणान् सन्त्यज्यतां युद्धे प्राणद्यूताभिदेवने । ०१०
शल्यः सायकवर्षाणि विमुञ्चन् सर्व्वतो दिशं । पाण्डवान् पीडयामास ससात्यकिवृकोदरान् ।
तथा तौ च यमौ युद्धे यमतुल्यपराक्रमौ । योधयामास राजेन्द्र वीर्य्येणास्त्रबलेन च ।
शल्यसायकनुन्नानां पाण्डवानां महात्मनां । चातारं नाभ्यगच्छन्त कौचित्तत्र महारथाः ।
ततस्तु नकुलः शूरो धर्म्मराजे प्रपीडिते । अभिदुद्राव वेगेन मातुलं मद्रिनन्दनः ।
सञ्छाद्य समरे वीरं नकुलः परवीरहा । विव्याध चैनं दशभिः स्मयमानः स्तनान्तरे । ०१५
सर्व्वपारशवैर्व्याप्तैः कर्म्मारपरिमार्जितैः । स्वर्णपुङ्खैः शिलाधौतैर्धनुर्य्यन्त्रप्रचोदितैः ।
शल्यस्तु पीडितस्तेन स्वसीयेन महात्मना । नकुलं पीडयामास पत्रिभिर्नतपर्व्वभिः ।
ततो युधिष्ठिरो राजा भीमसेनोऽथ सात्यकिः । सहदेवश्च माद्रेयो मद्रराजमुपाद्रवन् ।
नानापतत एवाशु पूरयाणाश्चयस्वनैः । दिशश्च प्रदिशश्चैव कम्पयानांश्च मेदिनीं ।
प्रतिजघ्नाह समरे सेनापतिरमित्रजित् । युधिष्ठिरं त्रिभिर्भिल्लैः भीमसेनञ्च पञ्चभिः । ०२०
सात्यकिञ्च शतेनाजौ सहदेवं त्रिभिः शरैः । ततस्तु सशरञ्चापं नकुलस्य महात्मनः ।
मद्रेश्वरः क्षुरप्रेण तदा चिच्छेद मारिष । तदप्रमेयं विच्छिन्नं धनुः शल्यस्य सायकैः ।
अथान्यद्धनुरादाय माद्रीपुत्रो महारथः । मद्रराजरथं तूर्णं पूरयामास पत्रिभिः ।
युधिष्ठिरस्तु मद्रेशं सहदेवस्य मारिष । दशभिर्दशभिर्बाणैस्तूरस्त्रेणमविध्यतां ।
भीमसेनस्तु तं षष्ठ्या सात्यकिर्दशभिः शरैः । मद्रराजमभिद्रुत्य जघ्नतुः कङ्कपत्रिभिः । ०२५
मद्रराजस्ततः क्रुद्धः सात्यकिं नवभिः शरैः । विव्याध भूयः सप्तत्या शराणां नतपर्व्वणां ।
अथास्य सशरञ्चापं मुष्टौ चिच्छेद मारिष । हयांश्च चतुरः संख्ये प्रेषयामास मृत्यवे ।
विरथं सात्यकिं दृष्ट्वा मद्रराजो महारथः । विंशतेनैनमाजघ्ने समन्ततः ।
माद्रीपुत्रौ च संरब्धौ भीमसेनश्च पाण्डवः । युधिष्ठिरश्च कौरव्यो विव्याध दशभिः शरैः ।
तत्राद्भुतमपश्याम मद्रराजस्य पौरुषं । यदेनं सहिताः पार्था नाभ्यवर्त्तन्त संयुगे । ०३०
अथान्यं रथमास्थाय सात्यकिः सत्यविक्रमः । पीडितान् पाण्डवान् दृष्ट्वा मद्रराजवशङ्गतान् ।
अभिदुद्राव वेगेन मद्रराणामधिपं बली । आपतन्तं रथेनाशु शल्यः समितिशोभनः ।
प्रत्युद्ययौ रथेनैव मत्तो मत्तमिव द्विपं । ससन्निपातस्तुमुलो बभूवाद्भुतदर्शनः ।
सात्यकेश्चैव शूरस्य मद्रराणामधिपस्य च । यादृशो वै पुरा वृत्तः शम्बरामररात्रयोः ।
सात्यकिः प्रेक्ष्य समरे मद्रराजमवस्थितं । विव्याध दशभिर्बाणैस्तिष्ठ तिष्ठेति चाब्रवीत् । ०३५

मद्रराजस्तु सुभृशं विद्धस्तेन महात्मना । सात्यकिं प्रतिविव्याध चित्रपुङ्खैः शितैः शरैः ।
ततः पार्था महेष्वासाः सात्वतानिकृतं नृपं । अभ्यवर्त्तन् रथैस्तूर्णं मातुलं वधकाङ्क्षया ।
तत आसीत् परामर्दस्तुमुलः शोणितोदकः । शूराणां युध्यमानानां सिंहानामिव नर्दतां ।
तेषामासीन्महाराज व्यतिक्षेपः परस्परं । सिंहानामामिषेप्सूनां कूजतामिव संयुगे ।
तेषां बाणमहस्रौघैराकीर्णा वसुधाऽभवत् । अन्तरीक्षञ्च सहसा बाणभूतमभूत्तदा ।
बाणान्धकारे बहुधा छादिते तेन सर्वतः । अभ्रच्छायेव संजज्ञे शरैर्मुक्तैर्महात्मभिः ।
तत्र राजन् शरैर्मुक्तैर्निर्मुक्तैरिव पन्नगैः । स्वर्णपुङ्खैः प्रकाशद्भिर्व्यरोचन्त दिशस्तदा ।
तत्राहृतं परस्त्रक्के शल्यः शत्रुनिबर्हणः । यदेकः समरे शूरो योधयामास वै बहून् ।
मद्रराजभुजोत्सृष्टैः कङ्कपर्हिणवाजितैः । संपतद्भिः शरैः घोरैरवाकीर्यत मेदिनी ।
तत्र शल्यरथं राजन् विचरन्तं महाहवे । अपश्याम यथा पूर्वं शक्रस्यासुरसंक्षये । ८९
इति श्रीमहाभारते शल्यपर्वणि संकुलयुद्धे पञ्चदशोऽध्यायः ॥ १५ ॥
॥ सञ्जय उवाच ॥ ततः सैन्यास्तव विभो मद्रराजपुरस्कृताः । पुनरभ्यद्रवन् पार्थान् क्रोधेन महता रणे ।
पीडितास्तावकाः सर्वे प्रधावन्तो रणोत्कटाः । क्षणेनैव च पार्थास्ते बहुत्वात्समलोडयन् ।
ते बध्यमानाः कुरुभिः पाण्डवा सावतस्थिरे । निवार्यमाणा भीमेन पश्यतोः कृष्णपार्थयोः ।
ततो धनञ्जयः क्रुद्धः क्षपं सह पदानुगैः । अवाकिरच्छरौघेण क्षतवर्ष्माणमेव च ।
शकुनिं सहदेवस्तु सहसैन्यमवाकिरत् । नकुलः पार्श्वतः स्थित्वा मद्रराजमवैक्षत । ९००
द्रौपदेया नरेन्द्रांश्च भूयिष्ठान् समवारयन् । द्रौणपुत्रश्च पाञ्चाल्यः शिखण्डी समवारयत् ।
भीमसेनस्तु राजानं गदापाणिरवारयत् । शल्यश्च सह सैन्येन कुन्तीपुत्रो युधिष्ठिरः ।
ततः समभवद्युद्धं संसक्तं तत्र तत्र ह । तावकानां परेषाञ्च संग्रामेष्वनिवर्तिनां ।
तत्र पश्याम्यहं कर्म शल्यस्यातिमहद्रणे । यदेकः सर्वसैन्यानि पाण्डवानामयुध्यत ।
व्यदृश्यत तदा शल्यो युधिष्ठिरसमीपतः । रणे चन्द्रमसोऽभ्याशे ग्रहेश्वर इव ग्रहः । ९०९
पीडयित्वा तु राजानं शरैराशीविषोपमैः । अभ्यधावत्पुनर्भीमं शरवर्षैरवाकिरत् ।
तस्य तल्लाघवं दृष्ट्वा तथैव च कृतास्त्रतां । अपूजयन्त सेनाग्र्याणि परेषां तावकानि च ।
पीड्यमानास्तु शल्येन पाण्डवा भृशपीडिताः । प्राद्रवन्त रणं हित्वा क्रोश्यमाने युधिष्ठिरे ।
बध्यमानेष्वनीकेषु मद्रराजेन पाण्डवः । अमर्षवशमापन्नो धर्मराजो युधिष्ठिरः ।
ततः पौरुषमास्थाय मद्रराजमताडयत् । जयो वाऽस्तु वधो वाऽस्तु कृतबुद्धिर्व्यवस्थितः । ९१०
समाहूयाब्रवीत्सर्वान् भ्रातॄन् कृष्णञ्च माधवं । भीमं द्रौणिञ्च कर्णञ्च ये चान्ये पृथिवीक्षितः ।
कौरवार्थे पराक्रान्ताः संग्रामे निधनङ्गताः । यथाभागं यथोत्साहं भवन्तः कृतपौरुषाः ।
भागोऽवशिष्ट एकोऽयं मम शल्यो महारथः । सोऽस्माभिर्युधा जेतुमाशंसे मद्रकाधिपं ।
तत्र यन्मानसं मह्यं तत्सर्वं निगदामि वः । चक्रक्षाविमौ वीरौ मम माद्रवतीसुतौ ।

अजेयौ वासवेनापि समरे शूरसम्मतौ। माद्रिभौ मातुलं युद्धे क्षत्रधर्ममपुरस्कृतौ। ८१५
मदर्थे प्रतियुध्येतां मानार्हौ सत्यसङ्गरौ। मां वा शल्यो रणे हन्ता तं वाऽहं भद्रमस्तु वः।
इति सत्यामिमां वाणीं लोकवीरा निबोधत। योत्स्ये ऽहं मातुलेनाद्य क्षत्रधर्मेण पार्थिवाः।
स्वयं समभिमन्त्र्याथ विजयायेतराय च। तस्य मेऽप्यधिकं शस्त्रं सर्व्वोपकरणानि च।
संयुज्यन्त रथे क्षिप्रं शास्त्रवद्रथयोजकाः। शैनेयो दक्षिणचक्रं धृष्टद्युम्नस्तथोत्तरं।
पृष्ठगोपौ भवत्वद्य मम पार्थौ धनञ्जयः। पुरःसरो ममाद्यास्तु भीमः शस्त्रभृतांवरः। ८१०
एवमभ्यधिकः शल्याद्भविष्यामि महामृधे। एवमुक्तास्तथा चक्रुस्तदा राज्ञः प्रियैषिणः।
ततः प्रहर्षः सैन्यानां पुनरासीत्तदा मृधे। पाञ्चालानां सोमकानां मत्स्यानाञ्च विशेषतः।
प्रतिज्ञां तां तदा राजा श्रुत्वा मद्रेशमभ्ययात्। ततः शङ्खांश्च भेरीश्च शतशश्चैव पुष्कलान्।
अवादयन्त पाञ्चालाः सिंहनादांश्च नेदिरे। तेऽभ्यधावन्त संरब्धा मद्रराजं तरस्विनं।
महता हर्षजेनाथ नादेन कुरुपुङ्गवाः। क्ष्वेडेन गजघण्टानां शङ्खानां निनदेन च। ८१५
तूर्य्यशब्देन महता नादयन्तश्च मेदिनीं। तान् प्रत्यगृह्णात् पुत्रस्ते मद्रराजश्च वीर्य्यवान्।
महाभेघानिव वहन् शैलावस्रोदयाविव। शल्यस्तु समरश्लाघी धर्म्मराजमरिन्दमं।
ववर्ष शरवर्षेण वर्षेण मघवानिव। तथैव कुरुराजोऽपि प्रगृह्य रुचिरं धनुः।
द्रोणोपदेशान् विविधान् दर्शयानो महामनाः। ववर्ष शरवर्षाणि चित्रं लघु च सुष्ठु च।
न चास्य विवरं कश्चिद्ददर्श चरतो रणे। तावुभौ विविधैर्बाणैस्तताते परस्परं। ८२०
प्रावृषीवामिषप्रेप्सू पराक्रान्ताविवाहवे। भीमस्तु तव पुत्रेण युद्धशौण्डेन सङ्गतः।
पाञ्चाल्यः सात्यकिश्चैव माद्रीपुत्रौ च पाण्डवौ। शकुनिप्रमुखान् वीरान् प्रत्यगृह्णन् समन्ततः।
तदासीत्तुमुलं युद्धं पुनरेव जयैषिणां। तावकानां परेषाञ्च राजन् दुर्म्मन्त्रिते तव।
दुर्य्योधनस्तु भीमस्य शरेणानतपर्व्वणा। चिच्छेदादिश्य सङ्ग्रामे ध्वजं हेमपरिष्कृतं।
सकिङ्किणीकजालेन महता चारुदर्शनः। पपात रुचिरः संख्ये भीमसेनस्य पश्यतः। ८२५
पुनश्चास्य धनुश्चित्रं गजराजकरोपमं। क्षुरेण शितधारेण प्रचकर्त्त नराधिपः।
स च्छिन्नधन्वा तेजस्वी रथशक्त्या सुतन्तव। विभेदोरसि विक्रम्य स रथोपस्थ आविशत्।
तस्मिन्मोहमनुप्राप्ते पुनरेव वृकोदरः। यन्तुरेव शिरः कायात् क्षुरेणाहरत्तदा।
हतसूता हयास्तस्य रथमादाय भारत। व्यद्रवन्त दिशो राजन् हाहाकारस्तदाऽभवत्।
तमभ्यधावत्त्राणार्थं द्रोणपुत्रो महारथः। कृपश्च कृतवर्म्मा च पुत्रं तव परीप्सवः। ८३०
तस्मिन् विलुलिते सैन्ये क्षत्तास्तस्य पदानुगाः। गाण्डीवधन्वा विस्फार्य्य धनुस्तानहनच्छरैः।
युधिष्ठिरस्तु मद्रेशमभ्यधावदमर्षितः। स्वयं सञ्चोदयञ्शान् दन्तवर्णान्मनोजवान्।
तत्रास्यर्ष्यमपश्याम कुन्तीपुत्रे युधिष्ठिरे। पुरा भूत्वा मृदुर्दान्तो यत्तदा दारुणोऽभवत्।
विवृत्ताक्षस्तु कौन्तेयो वेपमानस्य मन्युना। चिच्छेद योधाभिमुखैर्भल्लैः शतसहस्रशः।

यां यां प्रत्युद्ययौ सेनां तां तां ज्येष्ठः स पाण्डवः । शरैरपातयद्राजन् गिरीन् वज्रैरिवोत्तमैः । ८४।
साश्वसूतध्वजरथान् रथिनः पातयन् बहून् । अक्रीडदेको बलवान् पवनस्तोयदानिव ।
साश्वारोहांश्च तुरगान् पत्तींश्चैव महस्रधा । व्यपोथयत सङ्ग्रामे क्रुद्धो रुद्रः पशूनिव ।
प्रहृन्यमायोधनं कृत्वा शरवर्षैः समन्ततः । अभ्यद्रवत मद्रेशं तिष्ठ शल्येति चाब्रवीत् ।
तस्य तच्चरितं दृष्ट्वा सङ्ग्रामे भीमकर्म्मणः । वित्रेसुस्तावकाः सर्व्वे शल्यस्त्वेनं समभ्ययात् ।
ततस्तौ भृशसंक्रुद्धौ प्रधाव्य बलिनाम्बरौ । समाक्षिप्य तदाऽन्योन्यं भर्त्सयन्तौ समीयतुः ।
शल्यस्तु शरवर्षेण पीडयामास पाण्डवं । मद्रराजन्तु कौन्तेयः शरवर्षैरवाकिरत् ।
अदृश्यतां तदा राजन् कङ्कपत्रिभिराचितौ । उद्भिन्नरुधिरौ प्रहृरौ मद्रराजयुधिष्ठिरौ ।
पुष्पितौ प्रहृप्रभाते वै वसन्ते किंशुकौ यथा । दीप्यमानौ महात्मानौ प्राणदूतेन दुर्म्मदौ ।
दृष्ट्वा सर्व्वाणि सैन्यानि नाध्यवस्यंस्तयोर्ज्जयं । हत्वा मद्राधिपं पार्थो भोक्ष्यते ऽद्य वसुन्धरां ।
शल्यो वा पाण्डवं हत्वा दद्याद्दुर्य्योधनाय गां । इतीव निश्चयो नाभूद्योधानां तत्र भारत । ८५।
प्रदक्षिणमभूत् सर्व्वं धर्म्मराजस्य युध्यतः । ततः शरशतं शल्यो मुमोचाथ युधिष्ठिरे ।
धनुश्चास्य शितायेण क्षुरेण निरकृन्तत । सोऽन्यत् कार्म्मुकमादाय शल्यं शरशतैस्त्रिभिः ।
अविध्यत् कार्म्मुकञ्चास्य क्षुरेण निरकृन्तत । अथास्य निजघानाश्वांश्चतुरो नतपर्व्वभिः ।
द्वाभ्यामथ शिताग्राभ्यामुभौ तु पार्ष्णिसारथी । ततोऽस्य दीप्यमानेन पीतेन निशितेन च ।
प्रमुखे वर्त्तमानस्य भल्लेनापाहरद्ध्वजं । ततः प्रभग्नं तत्सैन्यं दौर्य्योधनमरिन्दम । ८६०
ततो मद्राधिपं त्रैणिरभ्यधावत्त्वराकृतं । आरोप्य चैनं स्वरथं त्वरमाणः प्रदुद्रुवे ।
मुहूर्त्तमिव तौ गत्वा नर्दमाने युधिष्ठिरे । स्थित्वा ततो मद्रपतिरन्यंस्यन्दनमास्थितः ।
विधिवत्कल्पितं प्रहृभं महाम्बुदनिनादितं । सज्जयन्त्वापकरणं द्विषतां लोमहर्षणं ।
इति श्रीमहाभारते शल्यपर्व्वणि शल्ययुधिष्ठिरयुद्धे षोडशोऽध्यायः ॥ १६ ॥

॥ सञ्जय उवाच ॥ अथान्यद्धनुरादाय बलवान् वेगवत्तरं । युधिष्ठिरं मद्रपतिर्भित्त्वा सिंह इवानदत् ।
ततः स शरवर्षेण पर्জ্জन्य इव वृष्टिमान् । अभ्यवर्षदमेयात्मा क्षत्रियान् क्षत्रियर्षभः । ८६।
सात्यकिं दशभिर्व्विद्ध्वा भीमसेनं त्रिभिः शरैः । सहदेवं त्रिभिर्व्विद्ध्वा युधिष्ठिरमपीडयत् ।
तांस्तानन्यान्महेष्वासान् साश्वान् सरथकूबरान् । अर्दयामास विशिखैरुल्काभिरिव कुञ्जरान्
कुञ्जरान् कुञ्जरारोहानश्वानश्वप्रयायिनः । रथांश्च रथिभिः सार्द्धं जघान रथिनाम्बरः ।
बाहूंश्चिच्छेद तरसा सायुधान् केतनानि च । चकार वै महीं घोरां क्षोणीं वेदीं क्रुधैरिव ।
तथा तमरिसैन्यानि घ्नन्तं मृत्युमिवान्तकं । परिवव्रुर्भृशं क्रुद्धाः पाण्डुपाञ्चालसोमकाः । ८७०
तं भीमसेनश्च शिनेश्च नप्ता माद्र्याश्च पुत्रौ पुरुषप्रवीरौ । समागतं भीमबलेन राज्ञा पर्य्यन्तमन्योन्यमथाक्षयन्त ।
ततस्तु शूराः समरे नरेन्द्र नरेश्वरं प्राप्य युधां वरिष्ठं । आवार्य्य चैनं समरे नृवीरं जघ्नुः शरैः पञ्चभिरुग्रवेगैः ।
संरक्षितो भीमसेनेन राजा माद्रीसुताभ्यामथ सात्यकेन । मद्राधिपं पञ्चभिरुग्रवेगैः क्षणात्समरे धर्म्मसुतो निजघ्ने ।

ततो रणे तावकानां रथौघाः समीक्ष्य मद्राधिपतिं शरार्त्तं। पर्य्यावव्रुः प्रवरास्ते सुसज्जा दुर्य्योधनस्यानुमते पुरस्तात्।
ततोऽद्भुतं मद्रजनाधिपो रणे युधिष्ठिरं सप्तभिरभ्यविध्यत्। तस्यापि पार्थो नवभिः पृषत्कैर्व्यिध्याध राजंस्तु मुलेमहात्मा। ८७५
आकर्णपूर्णायतमप्रयुक्तैः शरैस्तदा संयति तैलधौतैः। अन्योन्यमाच्छादयतां महारथैर्मद्राधिपस्यापि युधिष्ठिरस्य।
ततस्तु तूर्णं समरे महारथौ परस्परस्यान्तरमीक्षमाणौ। शरैर्भृशं विव्यधतुर्नृपोत्तमौ महाबलौ शत्रुभिरप्रधृष्यौ।
तयोर्धनुर्ज्यातलनिःस्वनो महान् महेन्द्रवज्राग्निसमानिस्वनः। परस्परं बाणगणैर्महात्मनोः प्रकर्षतोर्मद्रपपाण्डवीरयोः।
तौ चेरतुर्व्याघ्रशिशूपकाशौ महावनेष्वामिषगृद्धिनाविव। विषाणिनौ नागवराविवोभौ ततक्षतुः संयुगजातदर्पौ।
ततस्तु मद्राधिपतिर्महात्मा युधिष्ठिरं भीमबलं प्रगृह्य। विव्याध वीरं हृदयेऽतिवेगं शरेण सूर्य्याग्निसमप्रभेण। ८८०
ततोऽतिविद्धोऽथ युधिष्ठिरोऽपि सुसंप्रयुक्तेन शरेण राजन्। जघान मद्राधिपतिं महात्मा मुदञ्च लेभे ऋषभः कुरूणां।
ततो मूहूर्त्तादिव पार्थिवेन्द्रो लब्ध्वा संज्ञां क्रोधसंरक्तनेत्रः। शतेन पार्थं त्वरितो जघान सहस्रनेत्र प्रतिमप्रभावः।
त्वरंस्ततो धर्मसुतो महात्मा शल्यस्य कोपात्रवभिः पृषत्कैः। भित्त्वा चोरस्तापनीयञ्च वर्म जघान षड्भिस्त्वपरैः पृषत्कैः।
ततस्तु मद्राधिपतिः प्रहृष्टो धनुर्व्विकृष्य व्यसृजत् पृषत्कान्। द्वाभ्यां शराभ्याञ्च तथैव राज्ञश्चिच्छेद चापं कुरुपुङ्गवस्य।
नवं ततोऽन्यत् समरे प्रगृह्य राजा धनुर्घोरतरं महात्मा। शल्यं हि विव्याध शरैः समन्तात् यथा महेन्द्रो नमुचिं शितायैः। ८८५
ततस्तु शल्यो नवभिः पृषत्कैर्भीमस्य राज्ञश्च युधिष्ठिरस्य। निकृत्य रौक्मे पटुवर्म्मणी तयोर्व्विदारयामास भुजौ महात्मा।
ततोऽपरेण ज्वलनार्कतेजसा क्षुरेण राज्ञो धनुरुन्ममाथ। कृपस्य तस्यैव जघान सूतं षड्भिः शरैः सोऽभिमुखं पपात।
मद्राधिपस्यापि युधिष्ठिरस्य शरैश्चतुर्भिर्निजघान वाहान्। वाहांश्च हत्वा व्यकरोन्महात्मा धीमांश्च यं धर्मसुतस्य राज्ञः।
तयाकृते राजनि भीमसेनो मद्राधिपस्याशु ततो महात्मा। क्षित्वा धनुर्ज्यं भगवता शरेण द्वाभ्यामविध्यत् सुभृशं नरेन्द्रं।
तथा परेणास्य जहार यन्तुः काया क्षुरः सन्नहनीयमध्यात्। जघान चाश्वांश्चतुरः सुशीघ्रं तथा भृशं कुपितो भीमसेनः। ८९०
तमग्रणीः सर्व्वधनुर्द्धराणामेकश्चरन्तं समरे ऽतिवेगं। भीमः शतेन व्यकिरच्छराणां माद्रीपुत्रः सहदेवस्तथैव।
तैः सायकैर्मोहितं वीक्ष्य शल्यं भीमः शरैरस्य चकर्त्त वर्म्म। स भीमसेनेन निकृत्तवर्म्मा मद्राधिपस्यर्म्म सहस्रतारं।
प्रगृह्य खड्गञ्च रथान्महात्मा प्रस्कन्द्य कुन्तीसुतमभ्यधावत्। क्षित्वा रथेषां नकुलस्य सोऽथ युधिष्ठिरं भीमबलोऽभ्यधावत्।
तस्यापि राजानमथोत्पतन्तं क्रुद्धं यथैवान्तकमापतन्तं। धृष्टद्युम्नो द्रौपदेयाः शिखण्डी शिनेश्च नप्ता सहसा परीयुः।
अथास्य चर्म्मप्रतिमं न्यकृन्तद्भीमो महात्मा नवभिः पृषत्कैः। खड्गञ्च भल्लैर्निचकर्त्त मुष्टौ ननर्द प्रहृष्टस्तव सैन्यमध्ये। ८९५
तत् कर्म भीमस्य समीक्ष्य दृष्ट्वा पाञ्चालाणां प्रवरा रथौघाः। नादञ्च चक्रुर्भृशमुत्सृजन्तः शङ्खांश्च दध्मुः शशिसंविकाशान्।
तेनाथ शब्देन विभीषणेन तथाऽभिगुप्तं बलमप्रधृष्यं। कान्दिग्भूतं रुधिरेणोक्षितानां विसञ्ज्ञकल्पञ्च तदा विषक्षं।
स मद्रराजः सहसाऽवकीर्णो भीमादिभिः पाण्डवयोधमुख्यैः। युधिष्ठिरस्याभिमुखं जवेन सिंहो यथा मृगहेतोः प्रयातः।
स धर्म्मराजो निहताश्वसूतः क्रोधेन दीप्तो ज्वलनप्रकाशः। दृष्ट्वा तु मद्राधिपतिञ्च तूर्णं समभ्यधावन्मरिं बलेन।
गोविन्दवाक्यं त्वरितं विचिन्त्य दृष्ट्वा मतिं शल्यविनाशनाय। स धर्म्मराजो निहताश्वसूतो रथे तिष्ठन् शक्तिमेवाभ्यकाङ्क्षत्। ९००

तच्चापि शस्त्रस्य निशम्य कर्म महात्मनो भागमयावशिष्टं । स्मृत्वा मनः शस्त्रवधे महात्मा यथोन्मिन्द्राबरजस्य चक्रे ।
स धर्मराजो मणिहेमदण्डं जग्राह शक्तिं कनकप्रकाशां । नेत्रे च दीप्ते सहसा विधूय मद्राधिपं क्रुद्धमना निरैक्षत् ।
निरीक्षितो ऽसौ नरदेवराज्ञा पूतात्मना निर्हृतकल्मषेण । आसीन्न यद्भस्मसान्मद्रराजस्तदद्भुतं मे प्रतिभाति राजन् ।
ततस्तु शक्तिं रुचिरेयदण्डां मणिप्रवेकोज्ज्वलितां प्रदीप्तां । चिक्षेप वेगात्सुभृशं महात्मा मद्राधिपाय प्रवरः कुरूणां ।
दीप्तामथैनां महता बलेन सविस्फुलिङ्गां सहसा पतन्तीं । प्रैक्षन्त सर्वे कुरवः समेता दिवो युगान्ते महतीमिवोल्कां । ४०५
तां कालरात्रीमिव पाशहस्तां यमस्य धात्रीमिव घोररूपां । स ब्रह्मदण्डप्रतिमाममोघां समर्च्य यत्नो युधि धर्मराजः ।
गन्धस्रगग्र्यासनपानभोजनैरभ्यर्चितां पाण्डुसुतैः प्रयत्नात् । सम्यक्तकाग्निप्रतिमां ज्वलन्तीं कृत्यामथार्ष्वाङ्गिरसीमिवोग्रां ।
दुःखानहेतोः प्रतिनिर्मितां तां लब्ध्वा रिपूणामसुदेहभक्षां । भूम्यन्तरीक्षादिजलाश्रयाणि प्रगृह्य भूतानि निहन्तुमीशां ।
घण्टापताकामणिवज्रनालां वैदूर्यचित्रां तपनीयदण्डां । लब्ध्वा प्रयत्नाच्छियमेव कृष्णां ब्रह्मद्विषामन्तकरीममोघां ।
बलप्रयत्नादधिरूढवेगां मन्त्रैश्च घोरैरभिमन्त्र्य यत्नात् । समर्च्य मार्गेण च तां वरेण वधाय मद्राधिपतेस्तदानीं । ४१०
हतो ऽसि पापेत्यभिगर्ज्यमानो रुद्रो ऽन्धकायान्तकरं यथेषुं । प्रसार्य बाहुं सुहृदं सुपाणिं क्रोधेन नृत्यन्निव धर्मराजः ।
तां सर्वशस्त्रार्चिषमुग्रशक्तिं युधिष्ठिरेणाप्रतिवार्यवीर्यां । प्रतिगृह्याभिनदन्हृद्यः सम्यग्घुतामग्निरिवाज्यधारां ।
सा तस्य मर्माणि विदार्य शुभ्रमुरो विशालञ्च तथैव भित्त्वा । विवेश गां तोयमिवाप्रसक्ता यज्ञो विशालं नृपतेर्व्वे हन्ती ।

नासात्तिकर्णास्यविनिःसृतेन प्रस्यन्दता च व्रणसम्भवेन । संसिक्तगात्रो रुधिरेण सो ऽभूत् क्रौञ्चो यथा स्कन्दहतो महाद्रिः ।
प्रसार्य बाहू च रथाङ्गतो गां सञ्छिन्नवर्मा कुरुनन्दनेन । महेन्द्रबाहुप्रतिमो महात्मा वज्राहतं शृङ्गमिवाचलस्य । ४१५

बाहू प्रसार्याभिमुखे धर्मराजस्य मद्रराट् । ततो निपतितो भूमिमिन्द्रध्वज इवोच्छ्रितः ।
स तथा भिन्नसर्वाङ्गो रुधिरेण समुक्षितः । प्रत्युद्गत इव प्रेम्णा भूम्या स नरपुङ्गवः ।
प्रियया कान्तया कान्तः पतमान इवोरसि । चिरं भुक्त्वा वसुमतीं प्रियां कान्तामिव प्रभुः ।
सर्वैरङ्गैः समाश्लिष्य प्रसुप्त इव चाभवत् । धर्मेण धर्मात्मना युद्धे निहतो धर्मसूनुना ।
सम्यग्घुत इव स्विष्टः प्रशान्तोऽग्निरिवाध्वरे । शक्त्या विभिन्नहृदयं विप्रविद्धायुधध्वजं । ४२०
प्रशान्तमपि मद्रेशं लक्ष्मीर्नैव विमुञ्चति । ततो युधिष्ठिरस्यापमादायेन्द्रधनुःप्रभं ।
व्यधमद्विषतः संख्ये खगराडिव पन्नगान् । देहान् सुनिशितैर्भल्लैरिपूणां नाशयत् क्षणात् ।
ततः पार्थस्य बाणौघैरार्दिताः शैनिकास्तव । निमीलिताक्षाः क्षिण्वन्तो भृशमन्योन्यमर्दिताः ।
स्रवन्तो रुधिरं देहैर्विशस्त्राश्वधजीविताः । ततः शस्त्रे निपतिते मद्रराजानुजो युवा ।
भ्रातुस्तुल्यगुणैः सर्वैरयौ पाण्डवमभ्ययात् । विव्याध च नरश्रेष्ठो नाराचैर्व्यङ्गभिस्वरन् । ४२५
हतस्यापचितिं भ्रातुश्चिकीर्षुर्युद्धदुर्मदः । तं विव्याधाग्रगैः षड्भिर्धर्मराजस्वरञ्जिव ।
कार्मुकञ्चास्य चिच्छेद क्षुराभ्यां ध्वजमेव च । ततोऽस्य दीप्यमानेन सुदृढेन शितेन च ।
प्रमुखे वर्त्तमानस्य भल्लेनापाहरच्छिरः । सकुण्डलं तद्दृश्ये पतमानं शिरो रथात् ।
पुण्यक्षयमनुप्राप्य पतन् स्वर्गादिव च्युतः । तस्यापकृष्टशीर्षन्तु शरीरं पतितं रथात् ।

रुधिरेण च सिक्ताङ्गं दृष्ट्वा सैन्यमभज्यत। विचित्रकवचे तस्मिन् हते मद्रनृपात्मजे। ९९०
हाहाकारं प्रकुर्वाणाः कुरवो विप्रदुद्रुवुः। शल्यात्मजं हतं दृष्ट्वा तावकास्त्यक्तजीविताः।
विषेसुः पाण्डवभयाद्रोधःस्खलनादा भृशं। तांस्तथा भज्यमानांश्च कौरवान् भरतर्षभ।
शिनेर्नप्ता किरन् वाणैरभ्यवर्त्तत सात्यकिः। तमायान्तं महेष्वासमप्रधृष्यं दुरासदं।
हार्दिक्यस्त्वरितो राजन् प्रत्यगृह्णादभीतवत्। तौ समेतौ महात्मानौ वार्ष्णेयावपराजितौ।
हार्दिक्यः सात्यकिश्चैव सिंहाविव बलोत्कटौ। इषुभिर्भिन्नगात्रौ तौ हार्दिक्यः सात्यकिं दृढं। ९९५
अर्चिर्भिरिव सूर्यस्य दिवाकरसमप्रभौ। चापमार्गबलोद्धूतान् मार्गणान् तृष्णिसिंहयोः।
आकाशगानपश्याम पतङ्गानिव शीघ्रगान्। सात्यकिं दशभिर्भल्लैर्हत्वा हार्दिक्यो नतपर्वणा। तं निहतं धनुःश्रेष्ठमपास्य शिनिपुङ्गवः।
अन्यदादत्त वेगेन वेगवत्तरमायुधं। तदादाय धनुःश्रेष्ठं वरिष्ठः सर्वधन्विनां।
हार्दिक्यं दशभिर्बाणैः प्रत्यविध्यत् स्तनान्तरे। ततो रथं युगेषाञ्च छित्त्वा भल्लैः सुसंयतैः। ९९०
अश्वांस्तस्यावधीत्सूतमुभौ च पार्ष्णिसारथी। ततस्तं विरथं दृष्ट्वा कृपः शारद्वतः प्रभो।
अपोवाह ततः क्षिप्रं रथमारोप्य वीर्यवान्। मद्रराजे हते राजन् विरथे क्षतवर्मणि।
दुर्योधनबलं सर्वं पुनरासीत् पराङ्मुखं। तत्परे नाभ्यवर्त्तन्त सैन्ये च रजसा वृते।
बलञ्च हतभूयिष्ठं तत्तदासीत् पराङ्मुखं। ततो मुहूर्त्तात्तेऽपश्यन्रजो भौमं समुत्थितं।
विविधैः शोणितस्रावैः प्रसिक्तं पुरुषर्षभ। ततो दुर्योधनो दृष्ट्वा भग्नञ्च बलमन्तिकात्। ९९५
जवेनापततः पार्थानेकः सर्वानवारयत्। पाण्डवान् सरथान्दृष्ट्वा धृष्टद्युम्नञ्च पार्षतं।
आमर्त्तञ्च दुराधर्षं शिनैर्बाणैरवारयत्। तं परे नाभ्यवर्त्तन्त मर्त्या मृत्युमिवागतं।
अथान्यं रथमास्थाय हार्दिक्योऽपि न्यवर्त्तत। ततो युधिष्ठिरो राजा त्वरमाणो महारथः।
चतुर्भिर्निजघानाश्वान् पञ्चभिः क्षतवर्मणः। विव्याध गौतमञ्चापि षड्भिर्भल्लैः सुतेजनैः।
अश्वत्थामा तथा राज्ञा हताश्वं विरथीकृतं। तमपोवाह हार्दिक्यं स्वरथेन युधिष्ठिरात्। ९९०
ततः शारद्वतः षड्भिः प्रत्यविध्यद्युधिष्ठिरं। विव्याध चाश्वान्निशितैस्तथाऽष्टाभिः शिलीमुखैः।
एवमेतन्महाराज युद्धशेषमवर्त्तत। तव दुर्मन्त्रिते राजन् सहपुत्रस्य भारत।
तस्मिन् महेष्वासवरे विप्रस्थे सङ्ग्राममध्ये कुरुपुङ्गवेन। पार्थाः समेताः परमप्रहृष्टाः शङ्खान् प्रदध्मुर्हतमीक्ष्य शल्यं।
युधिष्ठिरश्च प्रययौ संराजौ पुरा कृते वृत्रवधे यथेन्द्रः। चक्रुश्च नानाविधवाद्यशब्दान् निनादयन्तो वसुधां समन्तात्।
इति श्रीमहाभारते शल्यपर्वणि शल्यवधे सप्तदशोऽध्यायः॥ १७॥

॥ सञ्जय उवाच ॥ शल्येऽथ निहते राजन् मद्रराजपदानुगाः। रथाः भग्नगता वीरा निर्व्यूढेऽनीकसागरे। ९९९
दुर्योधनस्तु द्विरदमारुह्याचलसन्निभं। छत्रेण ध्रियमाणेन वीज्यमानश्च चामरैः।
न गन्तव्यं न गन्तव्यमिति मद्रानवारयत्। दुर्योधनेन ते वीरा वार्यमाणाः पुनः पुनः।
युधिष्ठिरं जिघांसन्तः पाण्डूनां प्राविशद्बलं। ते तु शूरा महाराज कृतचित्ताश्च योधने।

धनुःशब्दं महत् कृत्वा महायुध्यन्त पाण्डवैः। श्रुत्वा च निहतं शल्यं शल्यपुत्रश्च पोडितं।
मद्रराजप्रियेप्सुर्यो मद्रकाणां महारथैः। आजगाम ततः पार्थो गाण्डीवं विधिपन् धनुः। ९९०
पूरयन्रथघोषेण दिशः सर्व्वा महारथः। ततोऽर्जुनश्च भीमश्च माद्रीपुत्रौ च पाण्डवौ।
सात्यकिश्च नरव्याघ्रो द्रौपदेयाश्च सर्व्वशः। धृष्टद्युम्नः शिखण्डी च पाञ्चालाः सह सोमकैः।
युधिष्ठिरं परीप्सन्तः समन्तात्पर्य्यवारयन्। ते समन्तात्परिवृताः पाण्डवाः पुरुषर्षभाः।
क्षोभयन्ति स्म सेनां तां मकराः सागरं यथा। वृत्तानिव महावाताः कम्पयन्ति स्म तावकान्।
पुरोवातेन गङ्गेव क्षोभमाणा महानदी। अक्षोभ्यत तदा राजन् पाण्डूनां ध्वजिनी पुनः। ९९५
प्रस्कन्द्य सेनां महतीं महात्मानो महारथाः। बहवस्तुकुरुप्रवीराश्च क्व स राजा युधिष्ठिरः।
भ्रातरो वाऽस्य ते शूरा दृश्यन्ते नेह केचन। धृष्टद्युम्नोऽथ शैनेयो द्रौपदेयाश्च सर्व्वशः।
पाञ्चालाश्च महावीर्य्याः शिखण्डी च महारथः। एवं तान् वादिनः शूरान् द्रौपदेया महारथाः।
अभ्यघ्नन् युयुधानश्च मद्रराजपदानुगान्। चक्रैर्भिन्नधिताः केचित् केचिच्छिन्नैर्ध्वजैः।
प्रत्यदृश्यन्त समरे तावका निहताः परैः। आलोक्य पाण्डवान् युद्धे योधान् राजन् समन्ततः। ९७०
वार्य्यमाणा ययुर्व्वेगात् पुत्रेण तव भारत। दुर्य्योधनस्तु तान् वीरान् वारयामास सान्त्वयन्।
न चास्य शासनं केचित् तत्र चक्रुर्महारथाः। ततो गान्धारराजस्य पुत्रः शकुनिरब्रवीत्।
दुर्य्योधनं महाराज वचनं वचनक्षमः। किं नः सम्प्रेक्षमाणानां मद्राणां हन्यते बलं।
न युक्तमेतत् समरे त्वयि तिष्ठति भारत। सहितैस्त्वापि योद्धव्यमित्येष समयः कृतः।
अथ कस्मात् परानेव द्रुतो मर्षयतेऽनघ। ९७५
॥ दुर्य्योधन उवाच ॥ वार्य्यमाणा मया पूर्व्वं नैते चक्रुर्व्वचो मम। एते विनिहताः सर्व्वे प्रस्कन्ना पाण्डुवाहिनीं।
॥ शकुनिरुवाच ॥ न भर्त्तुः शासनं वीरा रणे कुर्व्वन्त्यमर्षिताः। अलं क्रोद्धुं न चैतेषां नायं काल उपेक्षितुं।
यामः सर्व्वे च सम्भूय सवाजिरथकुञ्जराः। परित्रातुं महेष्वासान्मद्रराजपदानुगान्।
अन्योन्यं परिरक्षाम यत्नेन महता नृप। एवं सर्व्वे तु सङ्गम्य प्रययुर्यत्र सैनिकाः।
एवमुक्तस्ततो राजा बलेन महता वृतः। प्रययौ सिंहनादेन कम्पयन्निव मेदिनीं। ९८०
हत विध्यत गृह्णीत प्रहरध्वं निकृन्तत। इत्यासीत्तुमुलः शब्दस्तव सैन्यस्य भारत।
पाण्डवास्तु रणे दृष्ट्वा मद्रराजपदानुगान्। सहितानभ्यवर्त्तन्त गुल्ममास्थाय मध्यमं।
ते मुहूर्त्ताद्रणे वीरा हस्ताहस्ति विशाम्पते। निहताः प्रत्यदृश्यन्त मद्रराजपदानुगाः।
ततो नः संप्रयातानां हतमद्रास्तरस्विनः। दृष्टाः किलकिलाशब्दमकुर्व्वन् सहिताः परे।
उत्थितानि कबन्धानि समदृश्यन्त सर्व्वशः। पपात महती चोल्का मध्येनादित्यमण्डलात्। ९८५
रथैर्भग्नैर्युगैश्चैव निहतैश्च महारथैः। अश्वैर्निपतितैश्चैव सञ्छन्नाभूद्वसुन्धरा।
वातायमानैस्तुरगैर्युगासक्तैस्ततस्ततः। अदृश्यन्त महाराज योधास्तत्र रणाजिरे।
भग्नचक्रान्वयान् केचिद्वहन्तुरगा रणे। रथार्द्धं केचिदादाय दिशो दश विबभ्रमुः।

तत्र तत्र व्यदृश्यन्त योधैः क्षिप्ताः सवाजिनः। रथिनः पतमानाश्च दृश्यन्ते स्म नरोत्तम।
गगनात्प्रच्युताः सिद्धाः पुण्यानामिव संक्षये। निहतेषु च शूरेषु मद्रराजानुगेषु वै। ९९०
अस्मानापततश्चापि दृष्ट्वा पार्था महारथाः। अभ्यवर्त्तन्त वेगेन जयगृद्धाः प्रहारिणः।
वाणशब्दरवान् कृत्वा विभिन्नान् शङ्खनिःस्वनैः। अस्मांस्तु पुनरासाद्य लब्धलक्ष्याः प्रहारिणः।
शरासनानि धुन्वानाः सिंहनादान् प्रचुक्रुशुः। ततो हतमभिप्रेक्ष्य मद्रराजबलं महत्।
मद्रराजञ्च समरे दृष्ट्वा शूरं निपातितं। दुर्योधनबलं सर्वं पुनरासीत्पराङ्मुखं।
वध्यमानं महाराज पाण्डवैर्जितकाशिभिः। दिशो भेजेऽथ सम्भ्रान्तं चोदितं दृढधन्विभिः। ९९५
इति श्रीमहाभारते शल्यपर्व्वणि सङ्कुलयुद्धे अष्टादशोऽध्यायः॥ १८॥
॥ सञ्जय उवाच ॥ पातिते युधि दुर्द्धर्षे मद्रराजे महारथे। तावकास्तव पुत्राश्च प्रायशो विमुखाऽभवन।
वणिजो नावि भग्नायां यथाऽगाधेऽम्भसार्णवे। अपारे पारमिच्छन्तो हते शूरे महात्मना।
मद्रराजे महाराज विस्रस्ताः शरविक्षताः। अनाथा नाथमिच्छन्तो मृगाः सिंहार्दिता इव।
वृषा यथा भग्नशृङ्गा जीर्णदन्ता यथा गजाः। मध्याह्ने प्रत्यपाद्यन्त निर्ज्जिताऽजातशत्रुणा।
न सन्धातुमनीकानि न च राजन् पराक्रमे। आसीद्बुद्धिर्हते शल्ये भूयो योधस्य कस्यचित्। १०००
भीष्मे द्रोणे च निहते सुतपुत्रे च भारत। यद्दुःखं तव योधानां भयञ्चासीद्विशाम्पते।
तद्भूयश्च नः शोको भूय एवाभ्यवर्त्तत। निराशाश्च जये तस्मिन् हते शल्ये महारथे।
हतप्रवीरा विध्वस्ता निरुत्साश्च शितैः शरैः। मद्रराजे हते राजन् योधास्ते प्राद्रवन् भयात्।
अश्वानन्ये गजानन्ये रथानन्ये महारथाः। आरुह्य जवसम्पन्नाः पादाताः प्राद्रवंस्तथा।
दिशाहस्ताश्च मातङ्गा गिरिरूपाः प्रहारिणः। संप्राद्रवन् हते शल्ये अङ्कुशाङ्कुशनोदिताः। १००५
ते रणाङ्गणश्रेष्ठ तावकाः प्राद्रवन् दिशः। धावतश्चाप्यपश्याम श्रममानान् शराहतान्।
तान् प्रभग्नान् द्रुतान्दृष्ट्वा हतोत्साहान् पराजितान्। अभ्यद्रवन्त पाञ्चालाः पाण्डवाश्च जयैषिणः।
वाणशब्दरवाश्चैव सिंहनादाश्च पुष्कलाः। शङ्खशब्दश्च शूराणां दारुणः समपद्यत।
दृष्ट्वा तु कौरवं सैन्यं भयत्रस्तं प्रविद्रुतं। अन्योन्यं समभाषन्त पाञ्चालाः पाण्डवैः सह।
अद्य राजा सत्यधृतिर्हतामित्रो युधिष्ठिरः। अद्य दुर्योधनो दीनो दीनया नृपतिश्रिया। १०१०
अद्य श्रुत्वा हतं पुत्रं धृतराष्ट्रो जनेश्वरः। विक्लवः पतितो भूमौ किल्बिषं प्रतिपद्यतां।
अद्य जानातु कौन्तेयं समर्थं सर्व्वधन्विनां। अद्यात्मानन्तु दुर्म्मेधा गर्हयिष्यति पापकृत्।
अद्य तत्तुल्यवः सत्यं विजानातु महीपतिः। अद्यप्रभृति पार्थञ्च प्रेष्यभूत उपाचरन्।
विजानातु नृपे दुःखं यत् प्राप्तं पाण्डुनन्दनैः। अद्य कृष्णस्य माहात्म्यं जानातु स महीपतिः।
अद्यार्জ্জুনधनुर्घोषं घोरं जानातु संयुगे। अस्त्राणाञ्च बलं सर्व्वं बाह्वोश्च बलमाहवे। १०१५
अद्य ज्ञास्यन्ति भीमस्य बलं घोरं महात्मनः। हते दुर्योधने युद्धे शक्रेणेवासुरे बले।
यत्कृतं भीमसेनेन दुःशासनवधे तदा। नान्यः कर्त्ताऽस्ति लोकेऽस्मिन् ऋते भीमान्महाबलात्।

अद्य ज्येष्ठस्य जानीतां पाण्डवस्य पराक्रमं । मद्रराजं हतं श्रुत्वा देवैरपि सुदुःसहं ।
अद्य ज्ञास्यति सङ्ग्रामे माद्रीपुत्रौ सुदुःसहौ । निहते सौबले वीरे गान्धारेषु च सर्व्वशः ।
कथं जयो न तेषां स्याद्येषां योद्धा धनञ्जयः । सात्यकिर्भीमसेनश्च धृष्टद्युम्नश्च पार्षतः । १९९०
द्रौपद्याश्चात्मजाः पञ्च माद्रीपुत्रौ च पाण्डवौ । शिखण्डी च महेष्वासो राजा चैव युधिष्ठिरः ।
येषाञ्च जगतो नाथो नाथः कृष्णो जनार्द्दनः । कथं तेषां जयो न स्याद्येषां धर्म्मो ह्यपाश्रयः ।
भीष्मं द्रोणञ्च कर्णञ्च मद्रराजानमेव च । अथान्यान् नृपतीन् वीरान् व्रतस्नोऽथ सहस्रशः ।
कोऽन्यः शक्तो रणे जेतुमृते पार्थाद्युधिष्ठिरात् । यस्य नाथो हृषीकेशः सदा सत्यपरायणः ।
इत्येवं वदमानास्ते हर्षेण महता युताः । प्रभग्नान्त्सावकान् योधान् प्रहृष्टाः पृष्ठतोऽन्वयुः । १९९५
धनञ्जयो रथानीकमभ्यवर्त्तत वीर्य्यवान् । माद्रीपुत्रौ च शकुनिं सात्यकिञ्च महारथः ।
तान् प्रेक्ष्य द्रवतः सर्व्वान् भीमसेनभयार्दितान् । दुर्य्योधनस्तदा सूतमब्रवीद्विक्षयन्निव ।
मामतिक्रमते पार्थो धनुष्पाणिरवस्थितः । जघने सर्व्वसैन्यानां समास्थान् प्रतिपादय ।
जघने युध्यमानं हि कौन्तेयो मां धनञ्जयः । नोत्सहेद्भ्यतिक्रान्तुं वेलामिव महोदधिः ।
पश्य सैन्यं महत् सूत पाण्डवैः समभिद्रुतं । सैन्यरेणुं समुद्धूतं पश्यस्वैनं समन्ततः । १९९०
सिंहनादांश्च बहुशः शृणु घोरान्महाभयान् । तस्मात्त्वाहि शनैः सूत जघनं परिपालयन् ।
मयि स्थिते च समरे निरुद्वेषु च पाण्डुषु । पुनरावर्त्तते तूर्णं मामकं बलमोजसा ।
तत् श्रुत्वा तव पुत्रस्य शूरार्य्यसदृशं वचः । सारथिर्हृष्टसङ्काशान् शनैरश्वानचोदयत् ।
गजाश्वरथिभिर्हीनास्त्यक्तात्मानः पदातयः । एकविंशतिसाहस्राः संयुगायावतस्थिरे ।
नानादेशसमुद्भूता नानानगरवासिनः । अवस्थितास्तदा योधाः प्रार्थयन्तो महद्यशः । १९९५
तेषामापततां तत्र संहृष्टानां परस्परं । सम्मर्द्दः सुमहान् जज्ञे घोररूपो भयानकः ।
भीमसेनस्तदा राजन् धृष्टद्युम्नश्च पार्षतः । बलेन चतुरङ्गेण नानादेश्यानवारयत् ।
भीमसेनाभ्यवर्त्तन्त रणेऽन्ये तु पदातयः । प्रच्छेत्तारोऽटसंहृष्टा वीरलोकं यियासवः ।
आसाद्य भीमसेनन्तु संरब्धा युद्धदुर्म्मदाः । धार्त्तराष्ट्रा विनेदुर्हि नान्यामकथयत् कथां ।
परिवार्य्य रणे सोमं निजघ्नुस्ते समन्ततः । स बध्यमानः समरे पदातिगणसंवृतः । १९५०
न चचाल ततः स्थानान्मैनाक इव पर्व्वतः । ते तु क्रुद्धा महाराज पाण्डवानां महारथाः ।
निग्रहीतुं प्रवृत्ता हि योधांस्तान्यानवारयन् । अकुर्व्वत रणे भीमस्तैस्तदा पर्य्यवस्थितैः ।
सोऽवतीर्य्य रथात्तूर्णं पदातिः समवस्थितः । जातरूपपरिष्कारां प्रगृह्य महतीं गदां ।
अवधीत्तावकान् योधान्दण्डपाणिरिवान्तकः । विप्रहीनरथाश्चास्तानवधीत् पुरुषर्षभः ।
एकविंशतिसाहस्रान् पदातीन् समपोथयत् । हत्वा तत् पुरुषानीकं भीमः सत्यपराक्रमः । १९५५
धृष्टद्युम्नं पुरस्कृत्य न चिरात्प्रत्यदृश्यत । पादाता निहता भूमौ शिश्यिरे रुधिरोक्षिताः ।
सम्भग्ना इव वातेन कर्णिकाराः सुपुष्पिताः । नानाशस्त्रसमायुक्ता नानाकुण्डलधारिणः ।

नानाजात्या हतास्तत्र नानादेशसमागताः । पताकाध्वजसम्पन्नं पदातीनां महद्बलं ।
निर्यातं विबभौ रौद्रं घोररूपं भयावहं । युधिष्ठिरपुरोगाश्च सहसैन्या महारथाः ।
अभ्यधावन्महात्मानं पुत्रं दुर्योधनं तव । ते सर्वे तावकान् दृष्ट्वा महेष्वासान् पराङ्मुखान् । १५०
नात्यवर्त्तन्त ते पुत्रं वेलेव मकरालयं । तद्भुतमपश्याम तव पुत्रस्य पौरुषं ।
यदेकं सहिताः पार्था न शेकुरतिवर्त्तितुं । नातिदूरापयातन्तु कृतबुद्धिं पलायने ।
दुर्योधनः स्वकं सैन्यमब्रवीद्भृशविक्षतं । न तं देशं प्रपश्यामि पृथिव्यां पर्वतेषु वा ।
यत्र यातान्न वो हन्युः पाण्डवाः किं कृतेन वः । अल्पश्च बलमेतेषां क्षयो च भृशविक्षतौ ।
यदि सर्व्वेऽत्र तिष्ठामो ध्रुवं नो विजयो भवेत् । विप्रयातांस्तु वो भिन्नान् पाण्डवाः कृतविप्रियाः । १५५
अनुसृत्य हनिष्यन्ति श्रेयान्नः समरे वधः । प्रहृष्यन्तु क्षत्रियाः सर्व्वे यावन्तोऽत्र समागताः ।
यदा शूरश्च भीरुश्च मारयत्यन्तकः सदा । को नु मूढो न युध्येत पुरुषः क्षत्रियो ध्रुवं ।
श्रेयो नो भीमसेनस्य कृत्वास्याभिमुखे स्थितं । सुखः साङ्ग्रामिको मृत्युः क्षत्रधर्म्मेण युध्यतां ।
मर्त्त्येनावश्यमर्त्तव्यं गृहेष्वपि कदाचन । युध्यतः क्षत्रधर्म्मेण मृत्युरेष सनातनः ।
जित्वेह सुखमाप्नोति हतः प्रेत्य महत् फलं । न युद्धधर्म्मात् श्रेयान् वै पन्थाः स्वर्गस्य कौरवाः । १५९
अचिरेणार्जितान् लोकान् हतो युद्धे समश्नुते । श्रुत्वा तद्वचनं तस्य पूजयित्वा च पार्थिवाः ।
पुनरेवाभ्यवर्त्तन्त पाण्डवानाततायिनः । तानापतत एवाशु व्यूढानीकाः प्रहारिणः ।
प्रत्युद्ययुस्तदा पार्था जयगृद्धाः प्रमन्यवः । धनञ्जयो रथेनाजावभ्यवर्त्तत वीर्य्यवान् ।
विश्रुतं त्रिषु लोकेषु व्याक्षिपन् गाण्डिवं धनुः । माद्रीपुत्रौ च शकुनिं सात्यकिश्च महाबलः ।
जवेनाभ्यपतन् दृष्ट्वा यतो वै तावकं बलं । १६५

इति श्रीमहाभारते शल्यपर्व्वणि संकुलयुद्धे ऊनविंशोऽध्यायः ॥ १९ ॥

॥ सञ्जय उवाच ॥ सन्निवृत्ते जनौघे तु शाल्वो म्लेच्छगणाधिपः । अभ्यवर्त्तत संक्रुद्धः पाण्डवानां महद्बलं ।
आस्थाय सुमहानागं प्रभिन्नं पर्व्वतोपमं । दृप्तमैरावतप्रख्यमभित्रगणमर्द्दनं ।
योऽसौ महान् भद्रकुले प्रसूतः सम्पूजितो धार्त्तराष्ट्रेण नित्यं । सुकल्पितः शास्त्रविनिश्चयज्ञैः सदोपवाह्यः समरेषु राजन् ।
तमास्थितो राजवरो बभूव यथोदयस्थः सविता तपान्ते । स तेन नागप्रवरेण राजन्नभ्युद्ययौ पाण्डुसुतान् समेतान् ।
शितैः पृषत्कैर्विददार वेगैर्मर्म्मेन्द्रवज्रप्रतिमैः सुघोरैः । ततः शरान् वै विसृजन् महात्मा योधांश्च राजन्नयतो यमालये । १७०
नास्यान्तरं ददृशुः खे परे वा यथा पुरा वज्रधरस्य दैत्याः । ऐरावणस्यस्य चमूर्विमर्द्दे दैत्याः पुरा वासवस्येव राजन् ।
ते पाण्डवाः सोमकाः सृञ्जयाश्च तमेकनागं ददृशुः समन्तात् । सहस्रशो वै विचरन्तमेकं यथा महेन्द्रस्य गजं समीपे ।
स द्राव्यमाणन्तु बलं पृषत्कैः परीतकल्पं विबभौ समन्तात् । न चावतस्थे समरे भृशं भयादिमर्द्दमानन्तु परस्परं तदा ।
ततः प्रभग्ना सहसा महाचमूः सा पाण्डवी तेन नराधिपेन । दिशश्चतस्रः सहसा प्रधाविता गजेन्द्रवेगं तमपारयन्ती ।
दृष्ट्वा च तां वेगवतीं प्रभग्नां सर्व्वे त्वदीया युधि योधमुख्याः । सम्पूजयंस्ते तु नराधिपं तं दध्मुश्च शङ्खान् प्रणिसस्वि
काशान् । १७५

श्रुत्वा निनादं रथ कौरवाणां हर्षादिमुक्तं सह शङ्खशब्दैः । सेनापतिः पाण्डवसञ्जयानां पाञ्चालपुत्रो महर्षे न भाषितं ।
ततस्तु तं वै द्विरदं महात्मा प्रत्युद्ययौ त्वरमाणो जयाय । जघ्नौ यथा शक्रसमागमादौ नागेन्द्रमैरावणमिन्द्रवाजं ।
तमापतन्तं सहसा तु दृष्ट्वा पाञ्चालपुत्रं युधि राजसिंहः । तं वै द्विपं प्रेषयामास तूर्णं वधाय राजन् द्रुपदात्मजस्य ।
स तं द्विपेन्द्रं सहसापतन्तमविध्यदग्निप्रतिमैः पृषत्कैः । कर्मारधौतैर्निशितैर्ज्वलद्भिर्नाराचमुख्यैस्त्रिभिरुग्रवेगैः ।
ततोऽ परान् पञ्च शिताग्रहात्मा नाराचमुख्यान् विससर्ज कुम्भे । स तैस्तु विद्धः परमद्विपो रणे तदा पराङ्मुख भग्न
प्रदुद्रुवे । १८०
तं नागराजं सहसा प्रणुन्नं विद्राव्यमाणं विनिवर्त्य शाल्वः । तोत्राङ्कुशैः प्रेषयामास तूर्णं पाञ्चालराजस्य सुतं प्रदिग्य ।
दृष्ट्वापतन्तं सहसा तु नागं धृष्टद्युम्नः स्वरथाच्छीघ्रमेव । गदां प्रगृह्योद्यतवेग वीरो भूमिं प्रपन्नो भयविह्वलाङ्गः ।
स तं रथं हेमविभूषिताङ्गं साश्वं ससूतं सहसा विमृद्य । उत्क्षिप्य हस्तेन नदन्महादिपो विपोथयामास वसुन्धरातले ।
पाञ्चालराजस्य सुतञ्च दृष्ट्वा तदार्दितं नागवरेण तेन । तमभ्यधावत्सहसा जवेन भीमः शिखण्डी च शिनेश्च नप्ता ।
शरैश्च वेगं सहसा निगृह्य तस्याभितो ह्यापततो गजस्य । स संग्रहीतो रथिभिर्गजो वै चचाल तैर्व्यूर्यमाणश्च संख्ये । १८५
ततः पृषत्कान् प्रववर्ष राजा सूर्यो यथा रश्मिजालान् समन्तात् । तैराशुगैर्व्यध्यमानो रथौघाः प्रदुद्रुवुः सहिताश्चतत्र ।
तत्कर्म शाल्वस्य समीक्ष्य सर्वे पाञ्चालमत्स्या नृप सञ्जयाश्च । हाहाकारैर्नादयन्तश्च सर्वे द्विपं समन्तात् रुरुधुर्नराग्र्याः ।
पाञ्चालपुत्रस्त्वरितश्च शूरो गदां प्रगृह्याचलशृङ्गकल्पां । ससम्भ्रमं भारतसत्त्वघाती जवेन वीरो ऽनुससार नागं ।
ततस्तु नागं धरणीधराभं मदं स्रवन्तं जलदप्रकाशं । गदां समासाद्य भृशं जघान पाञ्चालराजस्य सुतस्तरस्वी ।
स भिन्नकुम्भः सहसा विनद्य मुखात्प्रभूतं शोणितं विमुञ्चन् । पपात नागो धरणीधराभः क्षितिप्रकम्पाच्चलितो यथाऽद्रिः । १९०
निपात्यमाने तु तदा गजेन्द्रे हाहाकृते तव पुत्रस्य सैन्ये । स शाल्वराजस्य शिनिप्रवीरो जहार भल्लेन शिरः शितेन ।
छत्रोत्तमाङ्गो युधि सालतेन पपात भूमौ सह नागराज्ञा । यथा ऽद्रिशृङ्गं सुमहत् प्रणुन्नं वज्रेण देवाधिपचोदितेन ।

इति श्रीमहाभारते शल्यपर्व्वणि शाल्वबधे विंशतितमोऽध्यायः ॥ २० ॥

॥ सञ्जय उवाच ॥ तस्मिंस्तु निहते शूरे शाल्वे समितिशोभने । तवाभज्यद्बलं वेगाद्वातेनेव महाद्रुमः ।
तत् प्रभग्नं बलं दृष्ट्वा कृतवर्म्मा महारथः । दधार समरे शूरः शत्रुसैन्यं महाबलः ।
सन्निवृत्तास्तु ते शूरा दृष्ट्वा सात्वतमाहवे । शैलोपमं स्थितं राजन् कीर्य्यमाणं शरैर्युधि । १९५
ततः प्रवृत्ते युद्धं कुरूणां पाण्डवैः सह । निवृत्तानां महाराज मृत्युं कृत्वा निवर्त्तनं ।
तत्रास्त्रयुद्धमभूद्युद्धं सात्वतस्य परैः सह । यदेको वारयामास पाण्डुसैन्यं दुरासदं ।
तेषामन्योन्यसुहृदां कृते कर्म्मणि दुष्करे । सिंहनादः प्रवृत्तानां दिवस्पृक् सुमहानभूत् ।
तेन शब्देन वित्रस्ताः पाञ्चाला भरतर्षभ । शिनेर्नप्ता महाबाहुरभ्यद्रवत सात्यकिः ।
स समासाद्य राजानं चेमकीर्त्तिं महाबलं । सप्तभिर्निशितैर्बाणैरनयद्यमसादनं । १९०
तमायान्तं महाबाहुं प्रतिपन्नं शिताञ्शरान् । जवेनाभ्यपतद्धीमान् हार्दिक्यः शिनिपुङ्गवं ।
सात्वतौ तौ महावीर्यौ धन्विनौ रथिनां वरौ । अन्योन्यमभिधावेतां शस्त्रप्रवरधारिणौ ।
पाण्डवाः सह पाञ्चालैर्योधास्त्वन्ये नृपोत्तमाः । प्रेक्षकाः समपद्यन्त तयोर्धीरे समागमे ।

नाराचैर्भल्लदन्तैश्च तूर्णमन्योन्यमाहवे। अभिजघ्नतुरन्योन्यं प्रहृष्टाविव कुञ्जरौ।
चरन्तौ विविधान् मार्गान् हार्दिक्यद्रौणिपूर्वजौ। मुञ्चन्तावर्हितावैतौ बाणवृष्ट्या परस्परं। ११५
चापवेगबलोद्धूतान् मार्गणान् वृष्णिसिंहयोः। आकाशे समपश्याम पतङ्गानिव शीघ्रगान्।
तमेकं सत्यकर्माणमासाद्य हृदिकात्मजः। अविध्यन्निशितैर्बाणैश्चतुर्भिश्चतुरो हयान्।
स दीर्घबाहुः संक्रुद्धो व्याहिताविव दिपः। अष्टाभिः कृतवर्माणमविध्यत् परमेषुभिः।
ततः पूर्णायतोत्सृष्टैः कृतवर्मा शिलाशितैः। सात्यकिं त्रिभिराहत्य धनुरेकेन चिच्छिदे।
निकृत्तं तद्धनुःश्रेष्ठमपास्य शिनिपुङ्गवः। अन्यदादत्त वेगेन शैनेयः सशरं धनुः। ११७
तदादाय धनुःश्रेष्ठं वरिष्ठः सर्वधन्विनां। आरोप्य च महावीर्यो महाबुद्धिर्महाबलः।
म्रक्ष्यमाणो धनुश्छेदनं कृतवर्मणः। ततो राजन् महेष्वासः कृतवर्माणमभ्ययात्।
ततस्तु निशितैर्बाणैर्हयैः शिनिपुङ्गवः। जघान सूतमश्वांश्च ध्वजञ्च कृतवर्मणः।
ततो राजन्महेष्वासः कृतवर्मा महारथः। हताश्वसूतं संप्रेक्ष्य रथं हेमपरिष्कृतं।
रोषेण महताविष्टः प्रगृह्यमुद्यम्य मारिष। चिक्षेप भुजवेगेन जिघांसुः शिनिपुङ्गवं। ११८
तच्छूलं सात्वतो ज्ञात्वा निर्भिद्य निशितैः शरैः। चूर्णितं पातयामास मोहयन्निव माधवं।
ततोऽपरेण भल्लेन हृद्येनं समताडयत्। स युद्धे युयुधानेन हताश्वो हतसारथिः।
कृतवर्मा कृतास्त्रेण धरणीमध्यपद्यत। तस्मिन् सात्यकिना वीरे दैरथे विरथीकृते।
समपद्यत सर्व्वेषां सैन्यानां सुमहद्भयं। पुत्रस्य तव चात्यर्थं विषादः समजायत।
हतसूते हताश्वे तु विरथे कृतवर्मणि। हताश्वञ्च समालक्ष्य हतसूतमरिन्दम। ११९
अभ्यधावत् कृपो राजन्जिघांसुः शिनिपुङ्गवं। तमारोप्य रथोपस्थे मिषतां सर्व्वधन्विनां।
अपोवाह महाबाहुः तूर्णमायोधनादपि। शैनेयाधिष्ठिते राजन् विरथे कृतवर्मणि।
दुर्योधनबलं सर्व्वं पुनरासीत्पराङ्मुखं। तत्परैः सावकैर्योधैः सैन्येन रजसा वृताः।
सावकाः प्रद्रुता राजन् दुर्योधनमृते नृपं। दुर्योधनस्तु सम्प्रेक्ष्य भग्नं स्वबलमन्तिकात्।
अवेक्षाभ्यपतत्तूर्णं सर्व्वांस्त्रैकोऽन्यवारयत्। पाण्डूंश्च सर्व्वान् संक्रुद्धो धृष्टद्युम्नं स पार्षतं। १२१
शिखण्डिनं द्रौपदेयान् पाञ्चालानाञ्च ये गणाः। कैकेयान् सोमकांश्चैव सृञ्जयानाञ्च मारिष।
अमर्षणं दुराधर्षः शितैर्बाणैरवारयत्। अतिष्ठदाहवे यत्तः पुत्रस्तव महाबलः।
यथा यज्ञे महानग्निर्भग्नपूतः प्रतापवान्। तथा दुर्योधनो राजा सङ्ग्रामे सर्व्वतोऽभवत्।
तं परे नाभ्यवर्त्तन्त मर्त्या मृत्युमिवाहवे। अथान्यं रथमास्थाय हार्दिक्यः समपद्यत।
इति श्रीमहाभारते शल्यपर्व्वणि कौरवसैन्यापयाने एकविंशोऽध्यायः॥ २१ ॥
॥ सञ्जय उवाच ॥ पुत्रस्तु ते महाराज रथस्थो रथिनाम्बरः। दुरुत्साहो बभौ युद्धे यथा रुद्रः प्रतापवान्। १२२
तस्य बाणसहस्रैस्तु प्रच्छन्ना भुवमम्बरं। परांश्च विविधे बाणैर्धाराभिरिव पर्व्वतान्।
न च सोऽस्ति पुमान् कश्चित्पाण्डवानां बलार्णवे। हयो गजो रथो वापि योऽस्य बाणैरविक्षतः।

यं यं हि समरे योधं प्रपश्याम विशाम्पते । सम बाणैश्चितो ऽभूद्वै पुत्रेण तव भारत ।
यथा सैन्येन रजसा समुद्भूतेन वाहिनी । प्रत्यदृश्यत सञ्छन्ना तथा बाणैर्ममात्मनः ।
बाणभूतामपश्याम पृथिवीं पृथिवीपते । दुर्योधनेन प्रहृतां क्षिप्रहस्तेन धन्विना । ११४
तेषु योधसहस्रेषु तावकेषु परेषु च । एको दुर्योधनो ह्यासीत् स पुमानिति मे मतिः ।
तत्राद्भुतमपश्याम तव पुत्रस्य विक्रमं । यदेनं सहिताः पार्था नाभ्यवर्त्तन्त भारत ।
युधिष्ठिरं शतेनाजौ विव्याध भरतर्षभ । भीमसेनञ्च सप्तत्या सहदेवञ्च सप्तभिः ।
नकुलञ्च चतुःषष्ट्या धृष्टद्युम्नञ्च सप्तभिः । सप्तभिर्द्रौपदेयांश्च त्रिभिर्विव्याध सात्यकिं ।
धनुश्चिच्छेद भल्लेन सहदेवस्य मारिष । तदपास्य धनुश्छिन्नं माद्रीपुत्रः प्रतापवान् । ११५०
अभ्यद्रवत राजानं प्रगृह्यान्यन्महद्धनुः । ततो दुर्योधनं संख्ये विव्याध दशभिः शरैः ।
नकुलस्य ततो वीरो राजानं नवभिः शरैः । घोररूपैर्ममाघातैर्विव्याध च ननाद च ।
सात्यकिश्चैव राजानं शरेणानतपर्व्वणा । द्रौपदेयास्त्रिसप्तत्या धर्म्मराजञ्च पञ्चभिः ।
अथीत्या भीमसेनस्य शरैराजानमार्दयत् । समन्तात् कीर्य्यमाणस्तु बाणसंघैर्ममात्मभिः ।
न चचाल महाराज सर्व्वसैन्यस्य पश्यतः । लाघवं शौष्ठवञ्चापि वीर्य्यञ्चापि महात्मनः । ११५५
अतिसर्व्वाणि भूतानि ददृशुः सर्व्वमानवाः । धार्त्तराष्ट्रा हि राजेन्द्र योधास्तु स्वल्पमन्तरं ।
अपश्यमाना राजानं पर्य्यवर्त्तन्त दंशिताः । तेषामापततां घोरस्तुमुलः समपद्यत ।
क्षुब्धस्य हि समुद्रस्य प्रावृट्काले यथा स्वनः । समासाद्य रणे ते तु राजानमपराजितं ।
प्रत्युद्यय्युर्मुदेवासाः पाण्डवानाततायिनः । भीमसेनं रणे क्रुद्धं द्रौणपुत्रो न्यवारयत् ।
नानाबाणैर्ममाहाराज प्रमुक्तैः सर्व्वतो दिशं । प्राच्छादयन्त रणे वीरा न दिशः प्रदिशस्तथा । ११६०
तावुभौ क्रूरकर्म्माणावुभौ भारत दुःसहौ । घोररूपमयुध्येतां कृतप्रतिकृतैषिणौ ।
त्रासयन्तौ दिशः सर्व्वा ज्याक्षेपकठिनत्वचौ । शकुनिस्तु रणे वीरो युधिष्ठिरमपीडयत् ।
तस्याश्वांश्चतुरो हत्वा सुबलस्य सुतो बली । नादञ्चकार बलवत् सर्व्वसैन्यानि कम्पयन् ।
एतस्मिन्नन्तरे वीरं राजानमपराजितं । अपोवाह रथेनाजौ सहदेवः प्रतापवान् ।
अथान्यं रथमास्थाय धर्म्मपुत्रो युधिष्ठिरः । शकुनिं नवभिर्विद्ध्वा पुनर्व्विव्याध पञ्चभिः । ११६५
ननाद च महानादं प्रवरः सर्व्वधन्विनां । तद्युद्धमभवच्चित्रं घोररूपञ्च मारिष ।
प्रेक्षतां क्षत्रियजनं सिद्धचारणसेवितं । उलूकस्तु महेष्वासं नकुलं युद्धदुर्म्मदं ।
अभ्यद्रवदमेयात्मा शरवर्षैः समन्ततः । तथैव नकुलः क्रूरः सौबलस्य सुतं रणे ।
शरवर्षेण महता समन्तात् पर्य्यवारयत् । तौ तत्र समरे वीरौ कुलपुत्रौ महारथौ ।
योधयन्तावपश्येतां कृतप्रतिकृतैषिणौ । तथैव कृतवर्म्माणं शैनेयः शत्रुतापनः । ११७०
योधयन् ह्यभवद्राजन् वीर्य्यवान् दृढविक्रमः । दुर्योधनो धनुश्छित्वा धृष्टद्युम्नस्य संयुगे ।
अथैनं छिन्नधन्वानं विव्याध निशितैः शरैः । धृष्टद्युम्नोऽपि समरे प्रगृह्य परमायुधं ।

राजानं योधयामास पश्यतां सर्वधन्विनां । तयोर्युद्धं महचासीत् संग्रामे भरतर्षभ।
प्रभिन्नयोर्यथामत्तं मत्तयोर्वनहस्तिनोः। गौतमस्तु रणे क्रुद्धो द्रौपदेयान्महाबलान्।
विव्याध बहुभिः शूरः शरैः सन्नतपर्वभिः। तस्य तैरभवद्युद्धमिन्द्रियैरिव देहिनः। ११५
घोररूपमसंहार्यं निर्मर्यादमवर्त्तत। ते च सम्पीडयामासुरिन्द्रियाणीव वालिशं।
स च तान् प्रतिसंरब्धः प्रत्ययोधयदाहवे। एवञ्चित्रमभूद्युद्धं तस्य तैः सह भारत।
उत्पात्योत्पाय हि यथा देहिनामिन्द्रियैर्विभो। नरास्त्वैव नरैः सार्द्धं दन्तिनो दन्तिभिस्तथा।
हया हयैः समासक्ता रथिनो रथिभिः सह। संकुलञ्चाभवद्यूथो घोररूपं विगाह्यते।
इदञ्चित्रमिदं घोरमिदं रौद्रमिति प्रभो। युद्धान्यासन् महाराज घोराणि च बहूनि च। ११७
ते समासाद्य समरे परस्परमरिन्दमाः। विव्यधुश्चैव जघ्नुश्च समासाद्य महाहवे।
तेषां शस्त्रसमुद्भूतं रजस्तीव्रमवर्त्तत। वातेन चोद्धतं राजन् धावद्भिश्चाश्वसादिभिः।
रथनेमिसमुद्भूतं निश्वासैश्चापि दन्तिनां। रजः सन्ध्याभ्रकलिलं दिवाकरपथं ययौ।
रजसा तेन संवृतो भास्करो निष्प्रभः कृतः। सञ्छादिताऽभवद्भूमिस्ते च शूरा महारथाः।
मुह्यन्तीव च संवृत्तं नीरजस्कं समन्ततः। वीरशोणितसिक्तायां भूमौ भरतसत्तम। ११७५
उपाशाम्य ततस्तीव्रं तद्रजो घोरदर्शनं। ततोऽपश्यमहं भूयो दृश्ययुद्धानि भारत।
यथाप्राणं यथाश्रेष्ठं मध्याह्ने वै सुदारुणं। वर्त्तमाने तथा राजेन्द्र व्यदृश्यन्नोज्ज्वलाः प्रभाः।
शब्दस्तु तुमुलः सञ्जे शराणां पततामभूत्। महावेणुवनस्येव दह्यमानस्य पर्वते।
इति श्रीमहाभारते शल्यपर्व्वणि संकुलयुद्धे द्वाविंशोऽध्यायः ॥ २२ ॥
॥ सञ्जय उवाच ॥ वर्त्तमाने तथा युद्धे घोररूपे भयानके। अभज्यत बलं तव तव पुत्रस्य पाण्डवैः।
तांस्तु योधेन महता सन्निवार्य्य महारथान्। पुत्रस्ते योधयामास पाण्डवानामनीकिनीं। ११८०
निहत्याः सहसा योधास्तव पुत्रजयैषिणः। सन्निवृत्तेषु तेष्वेव युद्धमासीत् सुदारुणं।
तावकानां परेषाञ्च देवासुररणोपमं। परेषां तव सैन्ये वा नासीत् कश्चित्पराङ्मुखः।
अनुमानेन युध्यन्ते संज्ञाभिश्च परस्परं। तेषां त्वयो महानासीद्युध्यतामितरेतरं।
ततो युधिष्ठिरो राजा क्रोधेन महता युतः। जिगीषमाणः संग्रामे धार्त्तराष्ट्रान् सराजकान।
त्रिभिः शारदतं विद्ध्वा रुक्मपुङ्खैः शिलाशितैः। चतुर्भिर्निजघानाश्वान्शारार्चैः कृतवर्म्मणः। ११८५
अश्वत्थामा तु हार्दिक्यमपोवाह रणक्षितं। अथ शारदतोऽष्टाभिः प्रत्यविध्यद्युधिष्ठिरं।
ततो दुर्य्योधनो राजा रथान् सप्तशतावधे। प्रैषयद्यत्र राजाऽसौ धर्मपुत्रो युधिष्ठिरः।
ते रथा रथिभिर्युक्ता मनोमारुतरंहसः। अभ्यद्रवन्त सङ्ग्रामे कौन्तेयस्य रथं प्रति।
ते समन्तान्महाराज परिवार्य्य युधिष्ठिरं। अदृश्यं शरकैस्तूर्णं चक्रुर्घना इव दिवाकरं।
ते दृष्ट्वा धर्मराजानं कौरवैर्वैशसाय कृतं। नामृष्यन्त सुसंरब्धाः शिखण्डिप्रमुखा रथाः। ११९०
रथैरश्वबरैर्युक्ताः किङ्किणीजालसंवृतैः। आजग्मुरभिरक्षन्तः कुन्तीपुत्रं युधिष्ठिरं।

ततः प्रवृत्ते रौद्रः सङ्ग्रामः शोणितोदकः। पाण्डवानां कुरूणाञ्च यमराष्ट्रविवर्द्धनः।
रथान् सप्तशतान् हत्वा कुरूणामाततायिनां। पाण्डवाः सह पाञ्चालैः पुनरेवाभ्यवर्त्तयन्
तत्र युद्धं महत्त्वासीत्तव पुत्रस्य पाण्डवैः। न च नस्तादृशं दृष्टं नैव चापि परिश्रुतं।
वर्त्तमाने महायुद्धे निर्म्मर्य्यादे समन्ततः। वध्यमानेषु योधेषु तावकेष्वितरेषु च। ११८
विनदत्सु च योधेषु शङ्खदुन्दुभ्यस्य पूरितैः। उत्कृष्टैः सिंहनादैश्च गर्ज्जितेन च धन्विनां।
अतिप्रवृद्धे युद्धे च क्षिप्यमाणेषु मर्म्मसु। धावमानेषु योधेषु जयगृद्धिषु भारिष।
संहारे सर्व्वतो याते पृथिव्यां शोकसम्भवे। वङ्गानामुत्तमस्त्रीणां सीमन्तोद्धरणे तदा।
निर्म्मर्य्यादे ततो युद्धे वर्त्तमाने सुदारुणे। प्रादुरासंस्तदोत्पाता दिविभूमौ सुदारुणाः।
चचाल शब्दं कुर्व्वाणा सपर्व्वतवना मही। सदण्डाः सोल्मुका राजन् कीर्य्यमाणाः समन्ततः।
उल्काः पेतुर्दिवो भूमावाहत्य रविमण्डलं। विग्रहवाताः प्रादुरासन् नीचैः शर्करवर्षिणः।
अश्रूणि मुमुचुर्नागा वेपथुश्चास्यगन् भृशं। एतान् घोरानना दृत्य समुत्पातान् सुदारुणान्।
पुनर्युद्धाय संमन्य क्षत्रियास्तनुरत्यजाः। रमणीये कुरुक्षेत्रे पुण्ये स्वर्गं जियासवः।
ततो गान्धारराजस्य पुत्रः शकुनिरब्रवीत्। युध्यध्वमपतो योधाः पृष्ठतो हन्मि पाण्डवान्।
ततो नः सम्प्रयातानां भद्रयोधास्तरस्विनः। हृष्टाः किलकिलाशब्दमकुर्व्वन्तापरे तथा। १२५
अस्मांस्तु पुनरासाद्य खड्गखड्गा दुरासदाः। शरासनानि धुन्वन्तः शरवर्षैरवाकिरन्।
ततो हतं परैराजन् भद्रराजबलं तदा। दुर्य्योधनबलं दृष्ट्वा पुनरासीत् पराङ्मुखं।
गान्धारराजस्तु पुनर्व्याक्यमाह ततो बली। निवर्त्तध्वमधर्म्मज्ञा युध्यध्वं किं स्तेन वः।
अनीकं दशसाहस्रमश्वानां भरतर्षभ। आसीद्गान्धारराजस्य विशालप्रासयोधिनां।
बलेन तेन विक्रम्य वर्त्तमाने जनक्षये। पृष्ठतः पाण्डवानीकमभ्यघ्नन्निशितैः शरैः। १२८०
तदभ्रमिव वातेन क्षिप्यमाणं समन्ततः। अभज्यत महाराज पाण्डूनां सुमहद्बलं।
ततो युधिष्ठिरः प्रेक्ष्य भग्नं स्वबलमन्तिकात्। अभ्यचोदयदव्यग्रः सहदेवं महाबलं।
अयं सुबलपुत्रो नो जघनं पीड्य दंशितः। सैन्यानि सुदयत्येष पश्य पाण्डव दुर्म्मतिं।
गच्छ त्वं द्रौपदेयैश्च शकुनिं सौबलं जहि। रथानीकमहं धत्ते पाञ्चालसहितोऽनघ।
गच्छन्तु कुञ्जराः सर्व्वे वाजिनश्च सह त्वया। पादातास्त्वा विशाहस्ताः शकुनिं तैर्हतो जहि। १२९
ततो गजाः सप्तशतास्तोमरैरावृताः। पञ्च चाश्वसहस्राणि सहदेवस्य वीर्य्यवान्।
पादातास्त्वा विशाहस्ता द्रौपदेयाश्च सर्व्वशः। रणे त्वाभ्यद्रवंस्ते तु शकुनिं युद्धदुर्म्मदं।
ततस्तु सौबलं राजन्नभ्यतिक्रम्य पाण्डवः। जघान पृष्ठतः सेनां जयगृद्धुः प्रतापवान्।
अश्वारोहास्तु संरब्धाः पाण्डवानां तरस्विनां। प्राविशन् सौबलानीकमभ्यतिक्रम्य तावयान्।
ते तत्र वादिनः शूराः सौबलस्य महद्बलं। रणमध्ये व्यतिष्ठन्त शरवर्षैरवाकिरन। १३०
तदुद्यतगदाप्रासमहापुरुषसेवितं। प्रावर्त्तत महद्युद्धं राजन् दुर्म्मन्त्रिते तव।

उपारमन्त ज्याशब्दाः प्रेक्षका रथिनोऽभवन् । न हि स्वेषां परेषां वा विशेषः प्रत्यदृश्यत ।
शूरबाऊविसृष्टानां शक्तीनां भरतर्षभ । ज्योतिषामिव सम्पातमपश्यन् कुरुपाण्डवाः ।
ऋष्टिभिर्भिन्नमालाभिश्च तत्र तत्र विशाम्पते । सम्पतन्तीभिराकाशमावृतं बहुशोभत ।
प्रासानां पततां राजन् रूपमासीत् समन्ततः । शलभानामिवाकाशे तदा भरतसत्तम । १२१
रुधिरोक्षितमर्म्माङ्गा विप्रविद्धाश्च पत्तिभिः । हयाः परिपतन्ति स्म शतशोऽथ सहस्रशः ।
अन्योन्यं परिपिष्टाश्च समासाद्य परस्परं । आविद्धताः स्म दृश्यन्ते वमन्तो रुधिरं मुखैः ।
ततोऽभवत्तमो घोरं सैन्येन रजसा वृते । तानपक्रमतोऽद्राक्षं तस्माद्देशादरिन्दम ।
अश्वाश्वाजन्मनुष्यांश्च रजसा संवृते सति । भूमौ निपतिताञ्शस्त्रैर्वमन्तो रुधिरं बहु ।
केशाकेशि समालग्ना न शेकुश्चेष्टितुं नराः । अन्योन्यमभिपृष्ठेभ्यो विकर्षन्तो महाबलाः । १२२
मल्ला इव समासाद्य निजघ्नुरितरेतरं । अश्वैश्च व्यपकृष्यन्त बहवोऽथ गतासवः ।
भूमौ निपतिताश्चान्ये बहवो विजयैषिणः । तत्र तत्र व्यदृश्यन्त पुरुषाः शूरमानिनः ।
रक्तोक्षितैश्छिन्नभुजैरपकृष्टशिरोरुहैः । व्यदृश्यत मही कीर्णा शतशोऽथ सहस्रशः ।
दूरं न शक्यं तत्रासीद्गन्तुमन्येन केनचित् । मांसशोणितसम्पङ्के वसुधातले ।
रुधिरोक्षितमर्म्माहैरात्तशस्त्रैरुदायुधैः । नानाप्रहरणैर्घोरैः परस्परवधैषिभिः । १२३५
सुमहत्किल्बिषं सङ्ग्रामे हतभूयिष्ठसैनिके । स मुहूर्त्तं ततो युद्धा सौबलोऽथ विशाम्पते ।
षट्साहस्रैर्हयैः शिष्टैरुपायाच्छकुनिस्ततः ।
इति श्रीमहाभारते शल्यपर्व्वणि संकुलयुद्धे त्रयोविंशोऽध्यायः ॥ २३ ॥
॥ सञ्जय उवाच ॥ तथैव पाण्डवानीकं रुधिरेण समुक्षितं । षट्साहस्रैर्हयैः शिष्टैरुपायाच्छान्तवाहनं ।
अश्वारोहास्तु पाण्डूनामब्रुवन् रुधिरोक्षिताः । सुमहत्किल्बिषे सङ्ग्रामे भूयिष्ठे त्यक्तजीविताः ।
नेह शक्यं रथैर्योद्धुं कुत एव महागजैः । रथानेव रथा यान्तु कुञ्जराः कुञ्जरानपि । १२४०
प्रतियातो हि शकुनिः स्वमनीकमवस्थितः । न पुनः सौबलो राजन् युद्धमभ्यागमिष्यति ।
ततस्तु द्रौपदेयाश्च ते च मत्ता महाद्विपाः । प्रययुर्यत्र पाञ्चाल्यो धृष्टद्युम्नो महारथः ।
महदेवोऽपि कौरव्य रजोमेघे समुत्थिते । एकाकी प्रययौ तत्र यत्र राजा युधिष्ठिरः ।
ततस्तेषु प्रयातेषु शकुनिः सौबलः पुनः । पार्श्वतोऽभ्यहनत् क्रुद्धो धृष्टद्युम्नस्य वाहिनीं ।
तत्र पुनस्तुमुलं युद्धं प्राणांस्त्यक्त्वाऽभ्यवर्त्तत । तावकानां परेषाञ्च परस्परवधैषिणां । १२४५
ते ह्यन्योन्यमवैक्षन्त तस्मिन् वीरसमागमे । योधाः पर्य्यपतन् राजन् शतशोऽथ सहस्रशः ।
असिभिश्छिद्यमानानां शिरसां लोकसङ्क्षये । प्रादुरासीन्महाशब्दस्तालानां पततामिव ।
विमुक्तानां शरीराणां छिन्नानां पततां भुवि । सायुधानाञ्च बाहूनामूरूणाञ्च विशाम्पते ।
आसीच्चटचटाशब्दस्तुमुलो लोमहर्षणः । निघ्नतो निघ्नितैः शस्त्रैर्भ्रातॄन् पुत्रान् पितॄनपि ।
योधाः परिपतन्ति स्म यथामिषकृते खगाः । अन्योन्यं प्रतिसंरब्धाः समासाद्य परस्परं । १२५०

अहं पूर्व्वमहं पूर्व्वमिति न्यघ्नन् महाबलाः । सङ्कर्षणसमाकृष्टैरश्वारोहैर्गतासुभिः ।
हयाः परिपतन्ति स्म शतशोऽथ सहस्रशः । स्फुरतां प्रतिपिष्टानामश्वानां शीघ्रगामिनां ।
स्वनताञ्च मनुष्याणां सङ्घातानां विशाम्पते । शक्तयृष्टिपाशशब्दस्तु तुमुलः समपद्यत ।
भिन्दतां परमर्म्माणि राजन्दुर्म्मन्त्रिते तव । श्रमाभिभूताः संरब्धाः श्रान्तवाहाः पिपासवः ।
विचेष्टाश्च शितैः शस्त्रैरभ्यवर्त्तन्त तावकाः । मत्ता रुधिरगन्धेन बहवोऽच विचेतसः । १२५
जघ्नुः परान् स्वकांश्चैव प्राप्तान् प्राप्ताननन्तरान् । बहवश्च गतप्राणाः क्षत्रिया जयगृद्धिनः ।
भूमावभ्यपतन्राजन् शरवृष्टिभिराहताः । वृकगृध्रशृगालानां तुमुले मोदनेऽहनि ।
आमीद्बलवतो घोररूपं पुत्रस्य पश्यतः । नराश्वकायैः सञ्छन्ना भूमिरासीद्विशाम्पते ।
रुधिरोदकचित्रा च भीरूणां भयवर्द्धिनी । असिभिः पट्टिशैः शूलैश्छिद्यमाणाः पुनः पुनः ।
तावकाः पाण्डवेयाश्च न व्यवर्त्तन्त भारत । प्रहरन्तो यथाशक्ति यावत् प्राणस्य धारणं । १२६
योधाः परिपतन्ति स्म वमन्तो रुधिरं बहु । शिरो गृहीत्वा केशेषु कबन्धस्य व्यदृश्यत ।
उद्यम्य च शितं खड्गं रुधिरेण समुक्षितं । अथोत्थितेषु बहुषु कबन्धेषु नराधिप ।
तथा रुधिरगन्धेन योधाः कश्मलमाविशन् । मन्दीभूते ततः शब्दे पाण्डवानां महद्बलं ।
अल्पावशिष्टैस्तुरगैरभ्यवर्त्तत सौबलः । ततोऽभ्यधावंस्त्वरिताः पाण्डवा जयगृद्धिनः ।
पदातयश्च नागाश्च सादिनश्चोद्यतायुधाः । कोष्टकीकृत्य चात्मानं परिक्षिप्य च सर्व्वशः । १२७
शक्तिभिर्नानाविधैर्म्मुमुर्द्धुपारं ततोऽर्जवः । त्वदीयांस्तांस्तु सम्प्रेक्ष्य सर्व्वतः समभिद्रुतान् ।
रथाश्वपत्तिद्विरदाः पाण्डवानभिदुद्रुवुः । केचित् पदातिनः पट्टिशैर्मुष्टिभिश्च परस्परं ।
निजघ्नुः समरे शूराः क्षीणशस्त्रास्ततोऽपतन् । रथेभ्यो रथिनः पेतुर्द्विपेभ्यो हस्तिसादिनः ।
विमानेभ्यो दिवो भ्रष्टाः सिद्धाः पुण्यक्षयादिव । एवमन्योन्यमास्थाय योधा जघ्नुर्महाहवे ।
पितॄन् भ्रातॄन् वयस्यांश्च पुत्रानपि तथा परे । एवमासीदमर्य्यादं युद्धं भरतसत्तम । १३०
प्रामाणिवाणकलिले वर्त्तमाने सुदारुणे ।
इति श्रीमहाभारते शल्यपर्व्वणि सङ्कुलयुद्धे चतुर्व्विंशतोऽध्यायः ॥ २४ ॥

॥ सञ्जय उवाच ॥ तस्मिन् शब्दे महाँ जाते पाण्डवैर्निहते बले । अथैः सप्तशतैः शिष्टैरुपावर्त्तत सौबलः ।
स याता बाहिनीं तूर्णमब्रवीद्वै त्वरन् युधि । युध्यध्वमिति संहृष्टाः पुनः पुनररिन्दमाः ।
अपृच्छत् क्षत्रियांस्तत्रक्ष नु राजा महारथः । शकुनेस्तु वचः श्रुत्वा त ऊचुर्भरतर्षभ ।
अयौ तिष्ठति कौरव्यो रणमध्ये महारथः । यत्रैतत् सुमहच्छत्रं पूर्णचन्द्रसमप्रभं । १३५
यत्रैते सुतनुत्राणा रथास्तिष्ठन्ति दंशिताः । यत्रैष तुमुलः शब्दः पर्ज्जन्यनिनदोपमः ।
तत्र गच्छ द्रुतं राजन् ततो द्रक्ष्यसि कौरवं । एवमुक्तस्ततो योधैः शकुनिः सौबलस्तथा ।
प्रययौ तत्र यत्रासौ पुत्रस्तव नराधिप । संवृतः सर्व्वतो वीरैः समरे चित्रयोधिभिः ।
ततो दुर्य्योधनं दृष्ट्वा रथानीकैरवस्थितं । सरथांस्तावकान् सर्व्वान् हर्षयन् शकुनिस्ततः ।

दुर्योधनमिदं वाक्यं हृष्टरूपो विशाम्पते। कृतकार्यमिवात्मानं मन्यमानोऽब्रवीन्नृपं। १९८०
अहं राजन्यथानीकमस्याः सर्व्वं जिता मया। नात्यक्ता जीवितं सङ्ख्ये शक्यो जेतुं युधिष्ठिरः।
हते तस्मिन्यथानीके पाण्डवेनाभिपालिते। गजानेतान् हनिष्यामि यदातीसैनरांस्तथा।
श्रुत्वा तु वचनं तस्य तावका जयगर्द्धिनः। रथेनाभ्यपतन् हृष्टाः पाण्डवानामनीकिनीं।
सर्व्वे विधृततूणीराः प्रगृहीतशरासनाः। शरासनानि धुन्वानाः सिंहनादान् प्रचक्रिरे।
ततो ज्यातलनिर्घोषः पुनरासीद्विशाम्पते। प्रादुरासीच्छराणाञ्च सुमुक्तानां सुदारुणः। १९८१
तान् समीपगतान् दृष्ट्वा जवेनोद्यतकार्मुकान्। उवाच देवकीपुत्रं कुन्तीपुत्रो धनञ्जयः।
चोदयाश्वानसम्भ्रान्तः प्रविशैनं बलार्णवं। अन्तमद्य गमिष्यामि शत्रूणां निशितैः शरैः।
अष्टादश दिनान्यद्य युद्धस्यास्य जनार्द्दन। वर्त्तमानस्य महतः समासाद्य परस्परं।
अनन्तकल्पा ध्वजिनी भूत्वा क्षेपां महात्मनां। क्षयमद्य गता युद्धे पश्य दैवं यथाविधं।
समुद्रकल्पञ्च बलं धार्त्तराष्ट्रस्य माधव। अस्मानाश्रित्य संजातं गोष्पदोपममच्युत। १९९०
हते भीष्मे तु मन्दध्याक्षिवं स्यादिह माधव। न च तत् कृतवान् मूढो धार्त्तराष्ट्रः सुबालिशः।
उक्तं भीष्मेण यद्वाक्यं हितं पथ्यञ्च माधव। तथाऽपि नाऽसौ कृतवान् वीतबुद्धिः सुयोधनः।
तस्मिंस्तु तुमुले भीष्मे प्रच्युते धरणीतले। न जाने कारणं किन्नु येन युद्धमवर्त्तत।
मूढांस्तु सर्व्वथा मन्ये धार्त्तराष्ट्रान् सुबालिशान्। पतिते शान्तनोः पुत्रे येऽकार्षुः सङ्गरं पुनः।
अनन्तरञ्च निहते द्रोणे ब्रह्मविदाम्वरे। राधेये च विकर्णे च नैवाशाम्यत वैशसं। १९९१
अवशिष्टे सैन्येऽस्मिन् सूतपुत्रे च पातिते। तत्पुत्रे च नरव्याघ्रे नैवाशाम्यत वैशसं।
श्रुतायुषि हते वीरे जलसन्धे च पौरवे। श्रुतायुधे च नृपतौ नैवाशाम्यत वैशसं।
भूरिश्रवसि शल्ये च शाल्वे चैव जनार्द्दन। आवन्त्येषु च वीरेषु नैवाशाम्यत वैशसं।
जयद्रथे च निहते राजभे चाप्यलायुधे। वार्ष्णेये सोमदत्ते च नैवाशाम्यत वैशसं।
भगदत्ते हते शूरे काम्बोजे च सुदक्षिणे। दुःशासने च निहते नैवाशाम्यत वैशसं। १९००
दृष्ट्वा च निहतान् शूरान् पृथक्क्षत्रान्डलिकान्नृपान्। बलिनश्च रणे क्षुण्णा नैवाशाम्यत वैशसं।
अक्षौहिणीपतीन् दृष्ट्वा भीमसेनेन पातितान्। मोहाद्वा यदि वा लोभान्नैवाशाम्यत वैशसं।
को नु राजा कुले जातः कौरवेयो विशेषतः। निरर्थकं महद्वैरं कुर्य्यादन्यः सुयोधनात्।
गुणतोऽप्यधिकं ज्ञात्वा बलतः शौर्य्यतोऽपि वा। अमूढः को नु युध्येत जानन् प्राज्ञो हिताहितं।
यस्य तस्य मनो ह्यासीत्त्वयोक्तस्य हितं वचः। प्रशमे पाण्डवैः सार्द्धं सोऽन्यस्य शृणुयात् कथं। १९०५
येन शान्तनवो वीरो द्रोणो विदुर एव च। प्रत्याख्याताः शमस्यार्थे किन्नु तस्याद्य भेषजं।
भीष्मादीन पिता वृद्धः प्रत्याख्यातो जनार्द्दन। तथा माता हितं वाक्यं भाषमाणा हितैषिणी।
प्रत्याख्याता ह्यमत्कृत्य स कस्माद्रोचयेदचः। कुलान्तकरणो व्यक्तं जात एष जनार्द्दन।
तथाऽस्य दृश्यते चेष्टा नीतिश्चैव विशाम्पते। नैव दास्यति नो राज्यमिति मे मतिरच्युत।

उक्तोऽहं बहुशस्तात विदुरेण महात्मना । न जीवन्दास्यते भागं धार्त्तराष्ट्रस्तु मानद ।
यावत् प्राणा धरिष्यन्ति धार्त्तराष्ट्रस्य दुर्मतेः । तावद्बुभूक्षुपापेषु प्रचरिष्यति पातकं ।
न च युक्तोऽन्यथा जेतुमृते युद्धेन माधव । इत्यब्रवीत् सदा मां हि विदुरः सत्यदर्शनः ।
तत् सर्व्वमद्य जानामि व्यवसायं दुरात्मनः । यदुक्तं वचनं तेन विदुरेण महात्मना ।
यो हि श्रुत्वा वचः पथ्यं जामदग्न्याद्यथातथं । अवामन्यत दुर्ब्बुद्धिर्ध्रुवं नाशमुपस्थितं ।
उक्तं हि बहुशः सिद्धैर्जातमात्रे सुयोधने । एनं प्राप्य दुरात्मानं क्षयं क्षत्रं गमिष्यति ।
तदिदं वचनं तेषां निरुक्तं वै जनार्द्दन । क्षयं गता हि राजानो दुर्य्योधनकृते भृशं ।
सोऽद्य सर्व्वान्वने योधान्निहनिष्यामि माधव । क्षत्रियेषु हतेष्वाशु प्रहृष्ये च शिविरे कृते ।
बधाय चात्मनोऽस्माभिः संयुगं रोचयिष्यति । तदन्तं हि भवेद्वैरमनुमानेन माधव ।
एवं पश्यामि वार्ष्णेय चिन्तयन् प्रज्ञया स्वया । विदुरस्य च वाक्येन चेष्टया च दुरात्मनः ।
तस्मात्त्वं हि चमूं वीर यावद्धन्मि शितैः शरैः । दुर्य्योधनं महाबाहो वारि नीहास्य संयुगे ।
क्षेममद्य करिष्यामि धर्म्मराजस्य माधव । हतैतद्दुर्ब्बलं सैन्यं धार्त्तराष्ट्रस्य पश्यतः ।

॥ सञ्जय उवाच ॥ अभीषुहस्तो दाशार्हस्तयोक्तः सव्यसाचिना । तद्बलौघमभिप्राणमभीतः प्राविशद्बलात् ।
गदाखड्गशरैर्घोरं शक्तिकणप्रसङ्कुलं । गदापरिघपन्थानं रथनागमहाद्रुमं ।
हयपत्तिलताकीर्णं गाहमानो महाशयाः । व्यचरत्तत्र गोविन्दो रथेनातिपताकिना ।
ते हयाः पाण्डुरा राजन् वहन्तोऽर्জ্জुनमाहवे । दिशः सर्व्वास्तदृश्यन्त दाशार्हेण प्रचोदिताः ।
ततः प्रायाद्रथेनाजौ सव्यसाची परन्तपः । किरन् शरशतांस्तीक्ष्णान् वारिधारा घनो यथा ।
प्रादुरासीन्महाशब्दः शराणां पततां रणे । द्रुमैश्छाद्यमानानां समरे सव्यसाचिना ।
असज्जन्तस्तनुत्रेषु शरौघाः प्रापतन् भुवि । इन्द्राशनिसमस्पर्शा गाण्डीवप्रेषिताः शराः ।
नरान्नागान् समाहत्य हयांश्चापि विशाम्पते । अपतन्त रणे बाणाः पतङ्गा इव घोषिणः ।
आसीत् सर्व्वमवच्छन्नं गाण्डीवप्रेषितैः शरैः । न प्राज्ञायन्त समरे दिशो वा प्रदिशोऽपि वा ।
सर्व्वमासीज्जगत् पूर्णं पार्थनामाङ्कितैः शरैः । रुक्मपुङ्खैस्तैलधौतैः कर्ण्कारपरिमार्জ্জितैः ।
ते दह्यमानाः पार्थेन पावकेनेव कुञ्जराः । पार्थं न प्रजहुर्धीरा बध्यमानाः शितैः शरैः ।
शरचापधरः पार्थः प्रज्वलन्निव भास्करः । ददाह समरे योधान् कक्षमग्निरिव ज्वलन् ।
यथा वनान्ते वनजैर्विसृष्टः कक्षं दहेत् क्षणगतिः सुघोषः । भूरिद्रुमं शुष्कलतावितानं भृशं समृद्धो ज्वलनः प्रतापी ।
एवं स नाराचगणप्रतापी शरार्चिरुच्चावचदेहतेजाः । ददाह सर्व्वान्तव पुत्रसेनामप्रेक्ष्यमाणस्तरसा तरस्वी ।
तस्येषवः प्राणहराः सुमुक्ता नाभज्यन्त वै वर्म्मसु रुक्मपुङ्खाः । न स द्वितीयं प्रमुमोच बाणं नरे हये वा परमर्द्दिषे वा ।
अनेकरूपाकृतिभिर्हि बाणैर्व्यूहारथानीकमनुप्रविश्य । स एव एकस्तव पुत्रसेनां जघान दैत्यानिव वज्रपाणिः ।

इति श्रीमद्भारते शल्यपर्व्वणि सङ्कुलयुद्धे पञ्चविंशोऽध्यायः ॥ २५ ॥

॥ सञ्जय उवाच ॥ अस्यतां यतमानानां शूराणामनिवर्त्तिनां । सङ्कल्पमकरोन्मोघं गाण्डीवेन धनञ्जयः ।

इन्द्राशनिसमस्पर्शानविसृष्टान्महौजसः । विसृजन् दृश्यते बाणान् धारा मुञ्चन्निवाम्बुदः ।
तत् सैन्यं भरतश्रेष्ठ बध्यमानं किरीटिना । सम्प्रदुद्राव संग्रामात्तव पुत्रस्य पश्यतः । १२४०
पितॄन् भ्रातॄन् परित्यज्य वयस्यानपि चापरे । हतधूर्या रथाः केचिद्धतसूतास्तथाऽपरे ।
भग्नाक्षयुगचक्रेषाः केचिदासन् विशाम्पते । अन्येषां सायकाः क्षीणास्तथाऽन्ये बाणपीडिताः ।
अक्षता युगपत् केचित् प्राद्रवन् भयपीडिताः । केचित् पुत्रानुपादाय हतभूयिष्ठबान्धवाः ।
विचुक्रुशुः पितॄनन्ये सहायानपरे पुनः । बान्धवांश्च नरव्याघ्र भ्रातॄन् सम्बन्धिनस्तथा ।
दुद्रुवुः केचिदुत्सृज्य तत्र तत्र विशाम्पते । बहवोऽत्र भृशं विद्धामुह्यमाना महारथाः । १२४५
निश्चेष्टाः स्म दृश्यन्ते पार्थबाणहता नराः । तानन्ये रथमारोप्य आश्वास्याथ मुहूर्त्तकं ।
विश्रान्ताश्च विहृताश्च पुनर्युद्धाय जग्मिरे । तानपास्य गताः केचित् पुनरेव युयुत्सवः ।
कुर्व्वन्तस्तव पुत्रस्य शासनं युद्धदुर्म्मदाः । पानीयमपरे पीत्वा पर्य्याश्वास्य च वाहनं ।
वर्म्माणि च समारोप्य केचिद्भरतसत्तम । समाश्वास्यापरे भ्रातॄन् निर्जित्य शिबिरे स्वके ।
पुत्रानन्ये पितॄनन्ये पुनर्युद्धमरोचयन् । सञ्जयित्वा रथान् केचित् यथामुख्यं विशाम्पते । १२५०
आमुच्य पाण्डवानीकं पुनर्युद्धमरोचयन् । ते शूराः किङ्किणीजालैः समाच्छन्ना बभासिरे ।
त्रैलोक्यविजये युक्ता यथा दैतेयदानवाः । आगम्य सहसा केचित् रथैः स्वर्णविभूषितैः ।
पाण्डवानामनीकेषु धृष्टद्युम्नमयोधयन् । धृष्टद्युम्नोऽपि पाञ्चाल्यः शिखण्डी च महारथः ।
नाकुलिश्च शतानीको रथानीकमयोधयन् । पाञ्चाल्यस्तु ततः क्रुद्धः सैन्येन महता वृतः ।
अभ्यद्रवत्समुत्क्रुष्टसिंहनादान् हनुमुद्यतः । ततस्त्वापततस्तस्य तव पुत्रो जनाधिपः । १२५५
बाणसङ्घाननेकान् वै प्रेषयामास भारत । धृष्टद्युम्नस्ततो राजंस्तव पुत्रेण धन्विना ।
नाराचैरर्द्धनाराचैर्व्वत्सदन्तैश्च वाणैश्च कर्म्मारपरिमार्जितैः ।
अश्वांश्च चतुरो हत्वा सङ्क्रोरुरसि चार्पयत् । सोऽतिविद्धो महेष्वासस्तोत्रार्दित इव द्विपः ।
तस्याश्वांश्चतुरो बाणैः प्रेषयामास मृत्यवे । सारथेश्चापि बाणेन शिरः कायादपाहरत् ।
ततो दुर्य्योधनो राजा पृष्ठमास्थाय वाजिनः । अपाक्रमद्रथतरघो नातिदूरमरिन्दमः । १२६०
दृष्ट्वा तु हतविक्रान्तं स्वमनीकं महाबलः । तव पुत्रो महाराज प्रययौ यत्र सौबलः ।
ततो रथेषु भग्नेषु विसाहस्रा महाद्विपाः । पाण्डवावधिनः पञ्च समभ्यात् पर्य्यवारयन् ।
ते वृताः समरे पञ्च गजानीकेन भारत । अशोभन्त महाराज ग्रहा व्याप्ता घनैरिव ।
ततोऽर्জ্জुनो महाराज लब्धलक्षो महाभुजः । विनिर्य्ययौ रथेनैव श्वेताश्वः कृष्णसारथिः ।
स समभ्यात् परिवृतः कुञ्जरैः पर्व्वतोपमैः । नाराचैर्विविधैस्तीक्ष्णैर्गजानीकमपोथयत् । १२६५
तत्रैकबाणनिहतानपश्याम महागजान् । पतितान् पात्यमानांश्च निर्भिन्नान् मध्यमाहिना ।
भीमसेनस्तु तान्दृष्ट्वा नागान्मत्तगजोपमः । करेणादाय महतीं गदामभ्यपतद्बली ।
अथाभृत्य रथात्तूर्णं दण्डपाणिरिवान्तकः । समुद्यतगदं दृष्ट्वा पाण्डवानां महारथं ।

विवेशुस्तावकाः सैन्याः प्रहृष्टरूपे प्रहृष्टवत् । आविग्नश्च बलं सर्वं गदाहस्तो वृकोदरः ।
गदया भीमसेनेन भिन्नकुम्भाग्रजत्रवान् । धावमानानपश्याम कुञ्जरान् पर्वतोपमान् । १९७०
प्राद्रवन् कुञ्जरास्ते तु भीमसेनगदाहताः । पेतुरार्तस्वरं कृत्वा छिन्नपक्षा इवाद्रयः ।
प्रभिन्नकुम्भान् सुबहून् द्रवमाणान्नितस्ततः । पतमानांश्च संप्रेक्ष्य विवेशुस्तव सैनिकाः ।
युधिष्ठिरोऽपि संक्रुद्धो माद्रीपुत्रौ च पाण्डवौ । गार्द्धपत्रैः शितैर्बाणैर्निन्युर्वै यमसादनं ।
धृष्टद्युम्नस्तु समरे पराजित्य नराधिपं । अपक्रान्ते तव सुते सचपृष्ठं समाश्रिते ।
दृष्ट्वा च पाण्डवान् सर्वान् कुञ्जरैः परिवारितान् । धृष्टद्युम्नो महाराज सहसा समुपाद्रवत् । १९७५
पुत्रः पाञ्चालराजस्य जिघांसुः कुञ्जरान् ययौ । अदृष्ट्वा तु रथानीकं दुर्योधनमरिन्दमं ।
अश्वत्थामा कृपश्चैव कृतवर्मा च सात्वतः । अपृच्छन् क्षत्रियास्तत्र क्व नु दुर्योधनो गतः ।
तेऽपश्यमाना राजानं वर्त्तमाने जनक्षये । मन्यमाना निहतं तव तव पुत्रं महारथाः ।
विवर्णवदना भूत्वा पर्य्यपृच्छन्त ते सुतं । आहुः केचिद्धते सूते प्रयातो यत्र सौबलः ।
अपरे त्वब्रुवंस्तत्र क्षत्रिया भृशविह्वलाः । दुर्योधनेन किं कार्य्यं क्रुध्यध्वं यदि जीवति । १९८०
युध्यध्वं सहिताः सर्वे किं वो राजा करिष्यति । ते क्षत्रियाः क्षतैर्गात्रैर्हतभूयिष्ठवाहनाः ।
शरैः सम्पीड्यमानास्तु नातिव्यक्तमथाब्रुवन् । इदं सर्वं बलं हत्वा यत्र स्म परिवारिताः ।
एते सर्वे गजान् हत्वा उपायान्ति स्म पाण्डवाः । श्रुत्वा तु वचनं तेषामश्वत्थामा महाबलः ।
हत्वा पाञ्चालराजस्य तदनीकं दुरुत्सहं । कृपश्च कृतवर्मा च प्रययुर्यत्र सौबलः ।
रथानीकं परित्यज्य शूराः सुदृढधन्विनः । ततस्तेषु प्रयातेषु धृष्टद्युम्नपुरस्कृताः । १९८५
आययुः पाण्डवा राजन् विनिघ्नन्तः स्म तावकान् । दृष्ट्वा तु तानापततः सम्प्रहृष्टान्महारथान् ।
पराक्रान्तांस्तथा वीरान्निराशं जीविते तदा । विवर्णमुखभूयिष्ठमभवत्तावकं बलं ।
परिक्षीणायुधान्दृष्ट्वा तानहं परिवारितान् । राजन् बलेन द्रुघ्नेन त्यक्त्वा जीवितमात्मनः ।
आत्मना पञ्चमोऽयुध्यं पाञ्चालस्य बलेन ह । तस्मिन्देशे व्यवस्थाप्य यत्र शारद्वतः स्थितः ।
संप्रद्रुता वयं पञ्च किरीटिशरपीडिताः । धृष्टद्युम्नं महारौद्रं तत्र नोऽभूद्रणे महान् । १९९०
जितास्तेन वयं सर्वे व्यपयाम रणात्ततः । अथापश्यं सात्यकिं तमुपायातं महारथं ।
रथैश्चतुःशतैर्वीरो मामभ्यद्रवदाहवे । धृष्टद्युम्नादहं मुक्तः कथञ्चिच्छान्तवाहनात् ।
पतितो माधवानीकं दुष्कृती नरकं यथा । तत्र युद्धमभूद्घोरं मुहूर्त्तमतिदारुणं ।
सात्यकिस्तु महाबाहुर्मां हत्वा परिच्छदं । जीवयाहमगद्धात्मां मूर्च्छितं पतितं भुवि ।
ततो मुहूर्त्तादिव तद्बलानीकमवध्यत । गदया भीमसेनेन नाराचैरर्जुनेन च । १९९५
ते प्रदृद्रुः महानागाः समन्तात् पर्वतोपमाः । नातिप्रसिद्धेव गतिः पाण्डवानामजायत ।
रथमार्गांस्तथा चक्रे भीमसेनो महाबलः । पाण्डवानां महाराज व्यपाकर्षन्महागजान् ।
अश्वत्थामा कृपश्चैव कृतवर्मा च सात्वतः । अपश्यन्तो रथानीकं दुर्योधनमरिन्दमं ।

राजानं मृगयामासुस्तव पुत्रं महारथं । परित्यज्य च पाञ्चालं प्रयाता यत्र सौबलः ।
राज्ञो दर्शनसंविग्ना वर्त्तमाने जनक्षये ।
इति श्रीमहाभारते शल्यपर्व्वणि दुर्य्योधनापयाने षड्विंशोऽध्यायः ॥ २६ ॥
॥ सञ्जय उवाच ॥ गजानीके हते तस्मिन् पाण्डुपुत्रेण भारत । वध्यमाने बले चैव भीमसेनेन संयुगे ।
चरन्तञ्च तथा दृष्ट्वा भीमसेनमरिन्दमं । दण्डहस्तं यथा कृद्धमन्तकं प्राणहारिणं ।
समेत्य समरे राजन् हतशेषाः सुतास्तव । अदृश्यमाने कौरव्ये पुत्रे दुर्य्योधने तव ।
सोदर्य्याः सहिता भूत्वा भीमसेनमुपाद्रवन् । दुर्म्मर्षणः श्रुतान्तश्च जैत्रो भूरिबलो रविः ।
जयत्सेनः सुजातश्च तथा दुर्म्विमहोऽरिहा । दुर्म्विमोचननामा च दुष्प्रधर्षस्तथैव च ।
श्रुतर्व्वा च महाबाहुः सर्व्वे युद्धविशारदाः । इत्येते सहिता भूत्वा तव पुत्राः समन्ततः ।
भीमसेनमभिद्रुत्य रुरुधुः सर्व्वतो दिशं । ततो भीमो महाराज स्वरथं पुनरास्थितः ।
मुमोच निशितान् बाणान् पुत्राणान्तव मर्म्मसु । ते कीर्य्यमाणा भीमेन पुत्रास्तव महारणे ।
भीमसेनमुपामेदुः प्रवणादिव कुञ्जरं । ततः क्रुद्धो रणे भीमः शिरो दुर्म्मर्षणस्य ह ।
क्षुरप्रेण प्रमथ्याशु पातयामास भूतले । ततोऽपरेण भल्लेन सर्व्वावरणभेदिना ।
श्रुतान्तमवधीद्भीमस्तव पुत्रं महारथं । जयत्सेनं तथा विद्ध्वा नाराचेन हसन्निव ।
पातयामास कौरव्यं रथोपस्थादरिन्दमः । स पपात रथाद्भूमौ राजंस्तूर्णं ममार च ।
श्रुतर्व्वा तु ततो भीमं क्रुद्धो विव्याध मार्गिभिः । शतेन सूदवाजानां शराणां नतपर्व्वणां ।
ततः क्रुद्धो रणे भीमो जैत्रं भूरिबलं रविं । तीक्ष्णैर्नाराचनिर्भिन्नैर्विषाग्निप्रतिमैः शरैः ।
ते हता न्यपतन्भूमौ स्यन्दनेभ्यो महारथाः । वसन्ते पुष्पशबला निकृत्ता इव किंशुकाः ।
ततोऽपरेण भल्लेन तीक्ष्णेन च परन्तपः । दुर्म्विमोचनमाहत्य प्रेषयामास मृत्यवे ।
स हतः प्रापतद्भूमौ स्वरथाद्गिरिसन्निभः । गिरेस्तु कूटजो भग्नो मारुतेनेव पादपः ।
दुष्प्रधर्षं ततश्चैव सुजातञ्च सुतन्तव । एकैकं न्यवधीत् संख्ये द्वाभ्यां द्वाभ्यां शमूमुखे ।
तौ शिलीमुखविद्धाङ्गौ पेततूरथसत्तमौ । ततः पतन्तं समरे अभिवीक्ष्य सुतन्तव ।
भल्लेन पातयामास भीमो दुर्व्विषहं रणे । स पपात ततो वाहात् पश्यतां सर्व्वधन्विनां ।
दृष्ट्वा तु निहतान् भ्रातॄन् बलेनैकेन संयुगे । अमर्षवशमापन्नः श्रुतर्व्वा भीममभ्ययात् ।
विचिपन् सुमहच्चापं कार्त्तस्वरविभूषितं । विसृजन् सायकांश्चैव विषाग्निप्रतिमान् बहून् ।
स तु राजन् धनुश्छित्त्वा पाण्डवस्य महात्मनः । अथैनं छिन्नधन्वानं विंशत्या समवाकिरत् ।
ततोऽन्यद्धनुरादाय भीमसेनो महाबलः । अवाकिरन्तव सुतं तिष्ठ तिष्ठेति चाब्रवीत् ।
महदासीत्तयोर्युद्धं चित्ररूपं भयानकं । यादृशं समरे पूर्व्वं जम्बावासवयोर्म्बभौ ।
तयोस्तत्र शितैर्भल्लैर्यमदण्डनिभैः शरैः । समाच्छन्ना धरा सर्व्वा खं दिशो विदिशस्तथा ।
ततः श्रुतर्व्वा संक्रुद्धो धनुरादाय सायकौ । भीमसेनं रणे राजन् वाह्योरुरसि चार्पयत् ।

सोऽतिविद्धो महाराज तव पुत्रेण धन्विना। भीमः सञ्जुभे क्रुद्धः पर्व्वणीव महोदधिः।
ततो भीमो रुषाविष्टः पुत्रस्य तव मारिष। सारथिञ्चतुरश्वांश्च शरैर्निन्ये यमक्षयं।
विरथं तं समालक्ष्य विशिखैर्लोमवाहिभिः। अवाकिरदमेयात्मा दर्शयन् पाणिलाघवं। १४९०
अथर्व्वा विरथो राजन्नादत्त खड्गचर्म्मणी। अथास्यादद्दतः खड्गं शतचन्द्रञ्च भानुमत्।
क्षुरप्रेण शिरः कायात् पातयामास पाण्डवः। छिन्नोष्णमाक्षस्य ततः क्षुरप्रेण महात्मना।
पपात कायः स रथादसुधामनुनादयन्। तस्मिन्निपतिते वीरे तावका भयमोहिताः।
अभ्यद्रवन्त संग्रामे भीमसेनं युयुत्सवः। तानापतत एवाशु हतशेषाद्बलार्णवात्।
दंशितान् प्रतिजग्राह भीमसेनः प्रतापवान्। ते तु तं वै समासाद्य परिवव्रुः समन्ततः। १४९५
ततस्तु संवृतो भीमस्तावकैर्निशितैः शरैः। पीडयामास तान् सर्व्वान् सहस्राक्ष इवासुरान्।
ततः पञ्चशतान् हत्वा सवरूथान्महारथान्। जघान कुञ्जरानीकं पुनः सप्तशतं युधि।
हत्वा शतसहस्राणि पत्तीनां परमेषुभिः। वाजिनाञ्च शतान्यष्टौ पाण्डवः स विराजते।
भीमसेनस्तु कौन्तेयो हत्वा युद्धे सुतांस्तव। मेने कृतार्थमात्मानं सफलं जन्म च प्रभो।
तस्तथा युध्यमानं वै विनिघ्नन्तञ्च तावकान्। ईक्षितुं नोत्सहन्ते स्म तव सैन्या नराधिप। १५००
विद्राव्य च कुरून् सर्व्वांस्तांश्च हत्वा पदानुगान्। दोर्भ्यां शब्दं ततश्चक्रे त्रासयानो महाद्विपान्।
हतभूयिष्ठयोधा तु तव सेना विशाम्पते। किञ्चिच्छेषा महाराज कृपणा समपद्यत।
इति श्रीमहाभारते शल्यपर्व्वणि संकुलयुद्धे सप्तविंशोऽध्यायः॥ २७॥

॥ सञ्जय उवाच॥ दुर्य्योधनो महाराज दुर्द्धर्षश्चापि ते सुतः। हतशेषौ तदा संख्ये वाजिमध्ये व्यवस्थितौ।
ततो दुर्य्योधनं दृष्ट्वा वाजिमध्ये व्यवस्थितं। उवाच देवकीपुत्रः कुन्तीपुत्रं धनञ्जयं।
शत्रवो हतभूयिष्ठा ज्ञातयः परिवारिताः। गृहीत्वा सञ्जयञ्चाशौ निवृत्तः शिनिपुङ्गवः। १५०५
परिश्रान्तस्य नकुलः सहदेवस्य भारत। योधयित्वा रणे योधान् धार्त्तराष्ट्रान् सहानुगान्।
दुर्य्योधनमभित्यज्य त्रय एव व्यवस्थिताः। कृपश्च कृतवर्म्मा च द्रौणिश्चैव महारथः।
अमौ तिष्ठति पाञ्चाल्यः श्रिया परमया युतः। दुर्य्योधनबलं हत्वा सह सर्व्वैः प्रभद्रकैः।
अमौ दुर्य्योधनः पार्थ वाजिमध्ये व्यवस्थितः। क्लेशेन म्रियमाणेन प्रेक्षमाणो मुहुर्मुहुः।
प्रतियुद्ध्य बलं सर्व्वं रणमध्ये व्यवस्थितः। एनं हत्वा शितैर्बाणैः कृतकृत्यो भविष्यसि। १५१०
गजानीकं हतं दृष्ट्वा त्वाञ्च प्राप्तमरिन्दमं। यावन्न विद्रवत्येते तावज्जहि सुयोधनं।
यातु कश्चित्तु पाञ्चाल्यं क्षिप्रमागम्यतामिति। परिश्रान्तबलस्यावत् नैष मुच्येत किल्बिषी।
हत्वा तव बलं सर्व्वं सङ्ग्रामे धृतराष्ट्रजः। जितान् पाण्डुसुतान् मत्वा रूपं धारयते महत्।
निहतं स्वबलं दृष्ट्वा पीडितञ्चापि पाण्डवैः। ध्रुवमेष्यति संग्रामे वधायैवात्मनो नृपः।
एवमुक्तः फाल्गुनस्तु कृष्णं वचनमब्रवीत्। धार्त्तराष्ट्रसुताः सर्व्वे हता भीमेन माधव। १५१५
यावेतावाश्रितौ कृष्ण तावद्य न भविष्यतः। हतो भीमो हतो द्रौणिः कर्णो वैकर्त्तनो हतः।

मद्रराजो हतः शल्यो हतः कृष्ण जयद्रथः। हयाः पञ्चशताः शिष्टाः शकुनेः सौबलस्य च।
रथानान्तु शते शिष्टे द्वे एव तु जनार्दन। दन्तिनाञ्च शतं सार्धं त्रिसाहस्राः पदातयः।
अश्वत्थामा कृपश्चैव त्रिगर्त्ताधिपतिस्तथा। उलूकः शकुनिश्चैव कृतवर्म्मा च सात्वतः।
एतद्बलमभूच्छेषं धार्त्तराष्ट्रस्य माधव। मोक्षो न नूनं कालान्तु विद्यते भुवि कस्यचित्। १४९०
तया विनिहते सैन्ये परेद्य दुर्योधनं सुतं। अद्याहनि महाराजो हतामित्रो भविष्यति।
न हि मे मोक्ष्यते कश्चित् परेषामिह चिन्तये। ये त्वद्य समरं कृष्ण न हास्यन्ति मदोत्कटाः।
तान् वै सर्व्वान् हनिष्यामि यद्यपि स्युर्न मानुषाः। अद्य युद्धेषु संक्रुद्धो दीर्घं राज्ञः प्राजागरं।
अपनेष्यामि गान्धारं घातयित्वा शितैः शरैः। निकृत्या वै दुराचारो यानि रत्नानि सौबलः।
सभायामहरद्द्यूते पुनस्तान्याहराम्यहं। अद्य ता अपि वेत्स्यन्ति मर्व्वा नागपुरे स्त्रियः। १४९५
श्रुत्वा पतींश्च पुत्रांश्च पाण्डवैर्निहतान् युधि। समाप्तमद्य वै कर्म्म सर्व्वं कृष्ण भविष्यति।
अद्य दुर्योधनो दीनां श्रियं प्राणांश्च मोक्ष्यति। नापयाति भयात् कृष्ण संग्रामाद्यदि चेन्नम।
निहतं विद्धि वार्ष्णेय धार्त्तराष्ट्रं सुबालिशं। मम ह्येतदशक्तं वै वाजिवृन्दमरिन्दम।
सोढुं ज्यातलनिर्घोषं यावन्निहन्म्यहं। एवमुक्तस्तु दाशार्हः पाण्डवेन यशस्विना।
अचोदयद्धयान् राजन् दुर्योधनबलं प्रति। तदनीकमभिप्रेक्ष्य चयः सप्ता महारथाः। १५००
भीमसेनोऽर्जुनश्चैव सहदेवश्च मारिष। प्रययुः सिंहनादेन दुर्योधनजिघांसया।
तान् प्रेक्ष्य सहितान् सर्व्वान् जवेनोद्यतकार्म्मुकान्। सौबलोऽभ्यद्रवद्युद्धे पाण्डवानाततायिनः।
सुदर्शनञ्च सुतो भीमसेनं समभ्ययात्। सुशर्म्मा शकुनिश्चैव युयुधाते किरीटिना।
सहदेवं तव सुतो हयपृष्ठगतोऽभ्ययात्। ततो हि यत्नतः क्षिप्रं तव पुत्रो जनाधिप।
प्रासेन सहदेवस्य शिरसि प्राहरद्भृशं। सोऽपाविशद्रथोपस्थे तव पुत्रेण ताडितः। १५०५
रुधिरास्रुतसर्व्वाङ्ग आशीविष इव श्वसन्। प्रतिलभ्य ततः संज्ञां सहदेवो विशाम्पते।
दुर्योधनं शरैस्तीक्ष्णैः संक्रुद्धः समवाकिरत्। पार्थोऽपि युधि विक्रम्य कृत्तीपुत्रो धनञ्जयः।
शूराणामग्रपृष्ठेभ्यः शिरांसि निरकर्त्तयत्। तदनीकं तदा पार्थो व्यधमद्दृढभिः शरैः।
पातयित्वा हयान् सर्व्वांस्त्रिगर्त्तानां रथान् ययौ। ततस्ते सहिता भूत्वा त्रिगर्त्तानां महारथाः।
अर्जुनं वासुदेवञ्च शरवर्षैरवाकिरन्। सत्यकर्म्माणमाजिघ्रे क्षुरप्रेण महायशाः। १५१०
ततोऽस्य स्यन्दनस्थेषां चिच्छेद पाण्डुनन्दनः। शिलाशितेन च विभो क्षुरप्रेण महायशाः।
शिरश्चिच्छेद सहसा तप्तकुण्डलभूषणं। स वै पतन्मृधे राजन् योधानां मिषतान्तव।
यथा सिंहो वने राजन् मृगं परिबुभुक्षितः। तं निहत्य ततः पार्थः सुशर्म्माणं त्रिभिः शरैः।
विद्ध्वा तानहनत् सर्व्वान् रथान् रुक्मविभूषितान्। ततः प्रायात्क्षरन् पार्थो दीर्घकालं सुमंहृतं।
मुञ्चन् क्रोधविषं तीक्ष्णं प्रस्थलाधिपतिं प्रति। तमर्জ্জुनः पृषत्कानां शतेन भरतर्षभ। १५१५
पूरयित्वा ततो वाहान् प्राहरत्तस्य धन्विनः। ततः शरं समाधाय यमदण्डोपमं तदा।

सुशर्म्माणं समुद्दिश्य चिक्षेपाशु हसन्निव । स शरः प्रेषितस्तेन क्रोधदीप्तेन धन्विना ।
सुशर्म्माणं समासाद्य विभेद हृदयं रणे । स गतासुर्म्महाराज पपात धरणीतले ।
नन्दयन् पाण्डवान् सर्व्वान् व्यचरंश्चापि तावकान् । सुशर्म्माणं रणे हत्वा पुत्रास्तस्य महारथाः ।
सप्त चाष्टौ च विंशच्च सायकैरभ्यघ्नन् हयं । ततोऽस्य निशितैर्बाणैः सर्व्वान् हत्वा पदानुगान् । १४९०
अभ्यगाद्भारतीं सेनां हतशेषां महारथः । भीमस्तु समरे क्रुद्धः पुत्रं तव जनाधिप ।
सुदर्शनमदृश्यन्तं शरैश्चक्रे हसन्निव । ततोऽस्य प्रहसन् क्रुद्धः शिरः कायादपाहरत् ।
क्षुरप्रेण सुतीक्ष्णेन स हतः प्रापतद्भुवि । तस्मिंस्तु निहते वीरे ततस्तस्य पदानुगाः ।
परिवव्रुरणे भीमं किरन्तो विविधान् शरान् । ततस्तु निशितैर्बाणैस्तवानीकं वृकोदरः ।
दन्दशूकाग्निसमस्पर्शैः समन्तात् पर्य्यवाकिरत् । ततः क्षणेन तद्भीमो न्यहनद्भरतर्षभ । १४९५
तेषु तु च्छिद्यमानेषु सेनाध्यक्षा महारथाः । भीमसेनं समासाद्य ततोऽयुध्यन्त भारत ।
स तान् सर्व्वान् शरैर्घोरैरवाकिरत पाण्डवः । तथैव तावकान् राजन् पाण्डवेयान् महारथान् ।
शरवर्षेण महता समन्तात् पर्य्यवारयन् । आकुलं तदभूत् सर्व्वं पाण्डवानां परैः सह ।
तावकानाञ्च समरे पाण्डवैर्युयुत्सतां । तत्र योधास्तदा पेतुः परस्परसमाहताः ।
उभयोः सेनयोराजन् मंग्नोच्चम्नः स्खलान्यवान् । १५००
इति श्रीमहाभारते शल्यपर्व्वणि सुशर्म्मवधे अष्टाविंशोऽध्यायः ॥ २८ ॥
॥ सञ्जय उवाच ॥ तस्मिन् प्रवृत्ते संग्रामे गजवाजिनरक्षये । शकुनिः सौबलो राजन् सहदेवं समभ्ययात् ।
ततोऽस्यापततस्तूर्णं सहदेवः प्रतापवान् । शरौघान् प्रेषयामास पतङ्गानिव शीघ्रगान् ।
उलूकस्य रणे भीमं विव्याध दशभिः शरैः । सायकानां नवत्या वै सहदेवमवाकिरत् ।
ते शूराः समरे राजन् समासाद्य परस्परं । विविधुर्निशितैर्बाणैः कङ्कवर्हिणवाजितैः ।
स्वर्णपुङ्खैः शिलाधौतैराकर्णात् प्रहितैः शरैः । तेषाञ्चापभुजोत्सृष्टा शरवृष्टिर्व्यराजत । १५०५
आच्छादयद्दिशः सर्व्वा धारा इव पयोमुचः । ततः क्रुद्धो रणे भीमः सहदेवश्च भारत ।
चेरतुः कदनं सङ्ख्ये कुर्व्वन्तौ सुमहाबलौ । ताभ्यां शरशतैश्छन्नं तद्बलं तव भारत ।
अन्धकार मिवाकाशमभवच्च तत्र ह । अश्वैर्व्विपरिधावद्भिः शरच्छन्नैर्व्यराजत ।
तत्र तत्र वृतो मार्गो विकर्षद्भिर्हतान् बहून् । निहतानां हयानाञ्च सङ्घैश्च हयसादिभिः ।
चर्म्मभिर्व्विनिकृत्तैश्च प्रासैश्छिन्नैश्च मारिष । ऋष्टिभिः शक्तिभिश्चैव खड्गैः प्रासपरश्वधैः । १५१०
सञ्छन्ना पृथिवी जज्ञे कुसुमैः शबला इव । योधाश्चाच महाराज समासाद्य परस्परं ।
उद्वृत्तनयनैरोषात् सन्दष्टौष्ठपुटैर्मुखैः । सकुण्डलैर्म्महीं च्छन्ना पद्मकिञ्जल्कसन्निभैः ।
भुजैश्छिन्नैर्महाराज नागराजकरोपमैः । साङ्गदैः सतनुत्रैश्च सासिप्रासपरश्वधैः ।
कबन्धैरुत्थितैश्छिन्नैर्नृत्यद्भिश्चापरैर्युधि । कव्याद्गणसञ्छन्ना घोराऽभूत् पृथिवीपते ।
अल्पावशिष्टे सैन्ये तु कौरवेयान्महाहवे । प्रहृष्टाः पाण्डवा भूत्वा निन्यिरे यमसादनं । १५१५

एतस्मिन्नन्तरे शूरः सौबलेयः प्रतापवान्। प्रासेन सहदेवस्य शिरस्याहरदुग्रधीः।
सविक्लवो महाराज रथोपस्थ उपाविशत्। सहदेवं तथा दृष्ट्वा भीमसेनः प्रतापवान्।
सर्व्वसैन्यानि संक्रुद्धो वारयामास भारत। निर्भिन्धि च नाराचैः शतशोऽथ सहस्रशः।
विनिर्भिद्याकरोच्चैव सिंहनादमरिन्दमः। तेन शब्देन वित्रस्ताः सर्व्वे मद्रजवारणाः।
प्राद्रवन् सहसा भीताः शकुनेश्च पदानुगाः। प्रभग्नानथ तान् दृष्ट्वा राजा दुर्य्योधनोऽब्रवीत्। १५२०
निवर्त्तध्वमधर्म्मज्ञा युध्यध्वं किं क्षतेन वः। इह कीर्त्तिं समाधाय प्रेत्य लोकान् समश्नुत।
प्राणान् जहाति यो वीरो युद्धे पृष्ठमदर्शयन्। एवमुक्तास्तु ते राज्ञा सौबलस्य पदानुगाः।
पाण्डवानभ्यवर्त्तन्त मृत्युं कृत्वा निवर्त्तनं। द्रवद्भिस्तत्र राजेन्द्र कृतः शब्दोऽतिदारुणः।
क्षुब्धसागरसङ्काशः क्षुभितः सर्व्वतोऽभवत्। तांस्ततः पुरतो दृष्ट्वा सौबलस्य पदानुगान्।
प्रत्युद्ययुर्म्महाराज पाण्डवा विजयोद्यताः। प्रत्यादिश्य च दुर्द्धर्षः सहदेवो विशाम्पते। १५२५
शकुनिं दशभिर्व्विद्ध्वा हयांश्चास्य त्रिभिः शरैः। धनुश्चिच्छेद च शरैः सौबलस्य हसन्निव।
अथान्यद्धनुरादाय शकुनिर्युद्धदुर्म्मदः। विव्याध नकुलं षष्ट्या भीमसेनञ्च सप्तभिः।
उलूकोऽपि महाराज भीमं विव्याध सप्तभिः। सहदेवन्तु सप्तत्या परीप्सन् पितरं रणे।
तं भीमसेनः समरे विव्याध नवभिः शरैः। शकुनिञ्च चतुःषष्ट्या पार्श्वस्थांश्च त्रिभित्रिभिः।
ते हन्यमाना भीमेन नाराचैस्तैलधौतैः। सहदेवं रणे क्रुद्धाश्छादयन् शरवृष्टिभिः। १५३०
पर्व्वतं वारिधाराभिः सविद्युत इवाम्बुदाः। ततोऽस्यापततः शूरः सहदेवः प्रतापवान्।
उलूकस्य महाराज भल्लेनापाहरच्छिरः। स जगाम रथाद्भूमिं सहदेवेन पातितः।
रुधिरास्रुतसर्व्वाङ्गो नन्दयन् पाण्डवान् युधि। पुत्रन्तु निहतं दृष्ट्वा शकुनिस्तत्र भारत।
साश्रुकण्ठो विनिश्वस्य चक्षुर्भ्यामनुसारन्। चिन्तयित्वा मुहूर्त्तं स बाष्पपूर्णेक्षणः श्वसन्।
सहदेवं समासाद्य त्रिभिर्व्विव्याध सायकैः। तानपास्य शरान्मुक्तान् शरवृष्टैः प्रतापवान्। १५३५
सहदेवो महाराज धनुश्चिच्छेद संयुगे। छिन्ने धनुषि राजेन्द्र शकुनिः सौबलस्तदा।
प्रगृह्य विपुलं खड्गं सहदेवाय प्राहिणोत्। तमापतन्तं सहसा घोररूपं विशाम्पते।
द्विधा चिच्छेद समरे सौबलस्य हसन्निव। असिं दृष्ट्वा तथा च्छिन्नं प्रगृह्य महतीं गदां।
प्राहिणोत् सहदेवाय सा मोघा न्यपतद्भुवि। ततः शक्तिं महाघोरां कालरात्रिमिवोद्यतां।
प्रेषयामास संक्रुद्धः पाण्डवं प्रति सौबलः। तामापतन्तीं सहसा शरैः कनकभूषणैः। १५४०
त्रिधा चिच्छेद समरे सहदेवो हसन्निव। सा पपात त्रिधा च्छित्वा भुवि कनकभूषणा।
शीर्य्यमाणा यथा दीप्ता गगनाद्धि ग्रहद्युतिः। शक्तिं निपतितां दृष्ट्वा सौबलश्च भयार्दितः।
दुद्रुवुस्तावकाः सर्व्वे भये जाते ससौबलाः। अथोत्कृष्टं महच्चासीत् पाण्डवैर्जितकाशिभिः।
धार्त्तराष्ट्रास्ततः सर्व्वे प्रायशो विमुखाऽभवन्। तान् वै विमनसो दृष्ट्वा माद्रीपुत्रः प्रतापवान्।
शरैरनेकसाहस्रैर्व्वारयामास संयुगे। ततो गान्धारकैर्गुप्तं पुष्टैरश्वैर्जवे धृतं। १५४५

आससाद रणे यान्तं सहदेवोऽथ सौबलं । स्वमंशमवतिष्ठन्तं संस्मृत्य शकुनिं नृप।
रथेन काञ्चनाङ्गेन सहदेवः समभ्ययात् । अधिज्यं बलवत् कृत्वा व्यसृजत् सुमहद्धनुः।
स सौबलमभिद्रुत्य गार्द्धपत्रैः शिलाशितैः । भृशमभ्यहनत् क्रुद्धो वैरिणं वैरिवं महान्।
उवाच चैनं मेधावी निगृह्य सारथिमिव । क्षत्रधर्मे स्थिरो भूत्वा युध्यस्व पुरुषो भव।
यत्तदा द्यूतसमये मूढ लुब्धस्य चैः सभातले । फलमद्य प्रपश्यस्व कर्मणस्तस्य दुर्मते । १५०
निहतास्ते दुरात्मानो येऽस्मानवहसन् पुरा । दुर्योधनः कुलाङ्गारः शिष्टस्त्वद्य मातुलः।
अद्य ते निहनिष्यामि क्षुरेणोन्मथितं शिरः । वृक्षात् फलमिवाविद्धं नगुडेन प्रमाथिना।
एवमुक्त्वा महाराज सहदेवो महाबलः । संक्रुद्धो रणगार्द्धेन वेगेनाभिजघान तं।
अभिगम्य सुदुर्द्धर्षः सहदेवो युधां पतिः । विजित्य बलवच्चापं क्रोधेन प्रज्वलन्निव।
शकुनिं दशभिर्विद्ध्वा चतुर्भिश्चास्य वाजिनः । ध्वजं धनुश्च चिच्छेद सिंहवदनदत्। १५५
छिन्नध्वजधनुष्कं तं सहदेवेन सौबलः । ततोऽतिविद्धो बहुभिः सर्वमर्मसु सायकैः।
ततो भूयो महाराज सहदेवः प्रतापवान् । शकुनेः प्रेषयामास शरवृष्टिं दुरासदां ।
ततस्तु क्रुद्धः सुबलस्य पुत्रो माद्रीसुतं सहदेवं विमर्दे । प्रासेन जाम्बूनदभूषणेन जिघांसुरेकोऽभिपपात शीघ्रं ।
माद्रीसुतस्तस्य समुद्यतं तं प्रासं सुतीक्ष्णौ च भुजौ रणाग्रे । भल्लैस्त्रिभिर्युगपत् सञ्चकर्त्त ननाद चोच्चैस्वरसाजिमध्ये
तस्याग्र्यकारी सुसमाहितेन सुवर्णपुङ्खेन दृढायसेन । भल्लेन सर्व्वावरणातिगेन शिरः शरीरात् प्रममाथ भूयः । १६०
शरेण कार्त्तस्वरभूषणेन दिवाकराभेन सुसंहतेन । हतोत्तमाङ्गो युधि पाण्डवेन पपात भूमौ सुबलस्य पुत्रः ।
स तच्छिरो वेगवता शरेण सुवर्णपुङ्खेन शिलाशितेन । प्रैषैरयत् कुपितः पाण्डुपुत्रो यत्तत् कुरूणामनयस्य मूलं ।
हतोत्तमाङ्गं शकुनिं समीक्ष्य भूमौ शयानं रुधिरार्द्रगात्रं । योधास्त्वदीया भयसंहृतत्वा दिशः प्रजग्मुः प्रगृहीतशस्त्राः ।
विप्रद्रुताः शुष्कमुखा विसंज्ञा गान्धारयोधेषु समाहतास्च । भयार्दिता भग्नरथास्च नागाः पदातयश्चैव सधार्त्तराष्ट्राः ।
ततो रथाञ्छकुनिं पातयित्वा मुदान्विता भारत पाण्डवेयाः । शङ्खान् प्रदध्मुः समरेऽतिहृष्टाः सकेशवान् सैनिकान् हर्षयन्तः ।
तस्मिंश्च सर्व्वे प्रतिपूजयन्तो हृष्टा बुवाणाः सहदेवमाजौ । दिष्ट्या हतो नैकृतिको दुरात्मा सहात्मजो वीर रणे त्वयेति । १६५

इति श्रीमहाभारते शल्यपर्व्वणि शकुन्युलूकवधे ऊनत्रिंशोऽध्यायः ॥ २९ ॥

॥ अथ ह्रदप्रवेशपर्व्व ॥

॥ सञ्जय उवाच ॥ ततः क्रुद्धा महाराज सैबलस्य पदानुगाः । त्यक्त्वा जीवितमाक्रन्दे पाण्डवान् पर्य्यवारयन् ।
तानर्জ্জुनः प्रत्यगृह्णात् सहदेवजये धृतः । भीमसेनश्च तेजस्वी क्रुद्धाशीविषदर्शनः ।
शक्तिवृष्टिप्रासहस्तानां सहदेवं जिघांसतां । सङ्कल्पमकरोन्मोघं गान्धारीवेन धनञ्जयः ।
संगृहीतायुधान् बाहून् योधानामभिधावतां । भल्लैश्चिच्छेद बीभत्सुः शिरांस्यपि हयानपि । १७०
ते हताः प्रत्यपद्यन्त वसुधां विगतासवः । चरता लोकवीरेण प्रहताः सव्यसाचिना ।
ततो दुर्योधनो राजा दृष्ट्वा स्वबलसङ्क्षयं । हतशेषान् समानीय क्रुद्धो रथमणान् बहून् ।

कुञ्जरांश्च हयांश्चैव पादातांश्च समन्ततः। उवाच सहितान् सर्वान् धार्त्तराष्ट्र इदं वचः।
समाधाय रणे सर्व्वान् पाण्डवान् ससुहृद्गणान्। पाञ्चालांश्चापि सबलं हत्वा शीघ्रं निवर्त्तत।
तस्य ते शिरसा गृह्य वचनं युद्धदुर्म्मदाः। अभ्युद्यय्युरणे पार्थान् तव पुत्रस्य शासनात्। १५७५
तानभ्यापतनः शीघ्रं हतशेषान् महारथे। शरैराशीविषाकारैः पाण्डवाः समवाकिरन्।
तत् सैन्यं भरतश्रेष्ठ मुहूर्त्तेन महात्मभिः। अवधीत् रणे प्राप्य चातारं नाभ्यविन्दत।
प्रतिष्ठमानन्तु भयात्रावतिष्ठति दंशितं। अश्वैर्म्मिपरिधावद्भिः सैन्येन रजसा वृतैः।
न प्राज्ञायन्त समरे दिग्भ्यः प्रदिग्भ्यस्तथा। ततस्तु पाण्डवानीकान्निःसृत्य बहवो जनाः।
अभ्यग्रस्तावकान् युद्धे मुहूर्त्तादिव भारत। ततो निःशेषमभवत्तत् सैन्यं तव भारत। १५८०
अक्षौहिण्यः समेतास्तु तव पुत्रस्य भारत। एकादश हता युद्धे ताः प्रभो पाण्डुसृञ्जयैः।
तेषु राजसहस्रेषु तावकेषु महात्मसु। एको दुर्य्योधनो राजन्नदृश्यत हतः तदा।
ततो वीक्ष्य दिशः सर्व्वा दृष्ट्वा शून्याञ्च मेदिनीं। विहीनः सर्व्वयोधैश्च पाण्डवान् वीक्ष्य संयुगे।
मुदितान् सर्व्वतः सिद्धान् नर्दमानान् समन्ततः। वाणशब्दरवांश्चैव श्रुत्वा तेषां महात्मनां।
दुर्य्योधनो महाराज कथञ्चेनाभिसंवृतः। अपयाने मनश्चक्रे विहीनबलवाहनः। १५८५
॥ धृतराष्ट्र उवाच ॥ निहते मामके सैन्ये निःशेषे गिरिवे कृते। पाण्डवानां बले सूत किमु शेषमभूत्तदा।
एतन्मे पृच्छतो ब्रूहि कुशलो ह्यसि सञ्जय। यच्च दुर्य्योधनो मन्दः कृतवांस्तन्मयो मम।
बलत्रयं तदा दृष्ट्वा स एकः पृथिवीपतिः।
॥ सञ्जय उवाच ॥ रथानां दे सहस्रे तु सप्त नागशतानि च। पञ्च चाश्वसहस्राणि पत्तीनाञ्च शतं शताः।
एतच्छेषमभूद्राजन् पाण्डवानां महद्बलं। परिगृह्य हि यद्युद्धे धृष्टद्युम्नो व्यवस्थितः। १५९०
एकाकी भरतश्रेष्ठ ततो दुर्य्योधनो नृपः। नापश्यत् समरे कञ्चित् सहायं रथिनाम्वरः।
नर्दमानान् परान्दृष्ट्वा स्वबलस्य च सञ्जयं। तथा दृष्ट्वा महाराज स एकः पृथिवीपतिः।
हतं स्वहयमुत्सृज्य प्राङ्मुखः प्राद्रवद्भयात्। एकादशचमूभर्त्ता पुत्रो दुर्य्योधनस्तव।
गदामादाय तेजस्वी पदातिः प्रस्थितो ह्रदं। नातिदूरं ततो गत्वा पद्भ्यामेव नराधिप।
सस्मार वचनं चक्रुर्धर्म्मशीलस्य धीमतः। ह्रदं नूनं महाप्राज्ञो विदुरो दृष्टवान् पुरा। १५९५
महद्वैशसमस्माकं क्षत्रियाणाञ्च संयुगे। एवं विचिन्तयानस्तु प्रविविक्षुर्ह्रदं नृपः।
दुःखसन्तप्तहृदयो दृष्ट्वा राजन् बलत्रयं। पाण्डवास्तु महाराज धृष्टद्युम्नपुरोगमाः।
अभ्यद्रवन्त संहृष्टास्तव राजन् बलं प्रति। शतयष्टिप्रासहस्तानां बलानामभिगर्ज्जतां।
सङ्क्रन्दमकरोन्मोघं गाण्डीवेन धनञ्जयः। तान् हत्वा निशितैर्बाणैः सामात्यान् सह बन्धुभिः।
रथे श्वेतहये तिष्ठन्नर्জ्जुनो वङ्गरोभत। सुबलस्य हते पुत्रे सवाजिरथकुञ्जरे। १६००
महावनमिव च्छिन्नमभवत्तावकं बलं। अनेकशतसाहस्रे बले दुर्य्योधनस्य ह।
नान्यो महारथो राजन् जीवमानो व्यदृश्यत। द्रौणपुत्रादृते वीरात्तथैव कृतवर्म्मणः।

कृपाच्च गौतमाद्राजन् पार्थिवाच्च तवात्मजात्। धृष्टद्युम्नस्तु मां दृष्ट्वा सह सात्यकिनाऽब्रवीत्।
किमनेन गृहीतेन नामेनार्योऽस्ति जीवता। धृष्टद्युम्नवचः श्रुत्वा शिनेर्नप्ता महारथः।
उद्यम्य निशितं खड्गं हन्तुं मामुद्यतस्तदा। तमागम्य महाप्राज्ञः कृष्णद्वैपायनोऽब्रवीत्। १९५
मुच्यतां मच्यथो जीवन् न हन्तव्यः कथञ्चन। द्वैपायनवचः श्रुत्वा शिनेर्नप्ता कृताञ्जलिः।
ततो मामब्रवीन्मुक्त्वा स्वस्ति सञ्जय साधय। अनुज्ञातस्त्वहं तेन न्यस्तवर्म्मा निरायुधः।
प्रातिष्ठं येन नगरं सायाह्ने रुधिरोक्षितः। क्रोशमात्रमपक्रान्तं गदापाणिमवस्थितं।
एकं दुर्य्योधनं राजन्नपश्यं भग्नविक्षतं। स तु मामश्रुपूर्णाक्षो नाशक्नोदभिवीक्षितुं।
उपप्रेक्षत मां दृष्ट्वा तया दीनमवस्थितं। तच्चाहमपि शोचन्तं दृष्ट्वैकाकिनमाहवे।
मुहूर्त्तं नाशकद्वक्तुमतिदुःखपरिप्लुतं। ततोऽस्मै तदहं सर्व्वमुक्तवान् गहणं तदा।
द्वैपायनप्रसादाच्च जीवतो मोक्षमात्मनः। स मुहूर्त्तमिव ध्यात्वा प्रतिलभ्य च चेतनां।
भ्रातॄंश्च सर्व्वसैन्यानि पर्य्यपृच्छत मां ततः। तस्मै तदहमाचक्षे सर्व्वं प्रत्यक्षदर्शिवान्।
भ्रातॄंश्च निहतान् सर्व्वान् सैन्यञ्च विनिपातितं। यथः किल रथाः शिष्टास्तावकानां नराधिप।
इति प्रस्थानकाले मां कृष्णद्वैपायनोऽब्रवीत्। स दीर्घमिव निश्वस्य प्रत्यवेक्ष्य पुनः पुनः। १९५
अयं मां पाणिना स्पृष्ट्वा पुत्रशोकपरायणः। तदन्यो नेह सङ्ग्रामे कश्चिज्जीवति सञ्जय।
द्वितीयं नेह पश्यामि सबलाद्याश्च पाण्डवाः। ब्रूयाः सञ्जय राजानं प्रज्ञाचक्षुषमीश्वरं।
दुर्य्योधनस्तव सुतः प्रविष्टो ह्रद इत्युत। सुहृद्भिस्त्यक्तजीवैर्हीनः पुत्रैर्भ्रातृभिरेव च।
पाण्डवैस्तु हते राज्ये को नु जीवेत मादृशः। आचक्षीथाः सर्व्वमिदं मामकं मद्वचात्।
तस्मिंस्तोयह्रदे गुप्तं जीवन्तं भृशविक्षतं। एवमुक्त्वा महाराज प्राविशन्तं महाह्रदं। १९०
अस्तमायति तोयञ्च मायया मनुजाधिपः। तस्मिन् ह्रदे प्रविष्टे तु वीक्षमाणा वयं रथान्।
अपश्याम सहितानेकस्थं देशं समुपेयुषः। क्षयं गच्छन्तं वीरं त्रीणिञ्च रथिनामरं।
भोजञ्च कृतवर्म्माणं सहितान् शरविक्षतान्। ते वर्म्म नाध्यभिपेदुः तूर्णमश्वानचोदयन्।
उपयाय च मामूचुर्दिष्ट्या जीवसि सञ्जय। अपृच्छंश्च मां वर्म्म पुत्रं तव जनाधिपं।
क्वचिद्दुर्य्योधनो राजा स वो जीवति सञ्जय। आख्यातव्यन्तु तेभ्यस्तदा कुशलिनं नृपं। १९५
तथैव सर्व्वमाचक्षं यन्मां दुर्य्योधनोऽब्रवीत्। ह्रदञ्चैवाचक्षमाणे यं प्रविष्टो नराधिपः।
अश्वत्थामा तु तद्राजन् निशम्य वचनं मम। तं ह्रदं विपुलं प्रेक्ष्य करुणं पर्य्यदेवयत्।
अहो धिङ्न स जानाति जीवतोऽस्मान्नराधिपः। पर्य्याप्ता हि वयं तेन सह योधयितुं परान्।
ते तु तत्र चिरं कालं विलप्य तु महारथाः। प्राद्रवन्थिनां श्रेष्ठा दृष्ट्वा पाण्डुसुतान्रणे।
ते तु मां रथमारोप्य कृपस्य सुपरिष्कृतं। सेनानिवेशमाजग्मुर्हतशेषास्तवा रथाः। १९०
तत्र गुल्माः परिवृताः सूर्य्ये चास्तमिते सति। सर्व्वे विचुक्रुशुः श्रुत्वा पुत्राणां तव सञ्जय।
ततो वृद्धो महाराज घोषितां रक्षिणो नराः। राजदारानुपादाय प्रययुर्नागरं प्रति।

तत्र विक्रोशमानानां रुदन्तीनाञ्च सर्व्वशः । प्रादुरासीन्महाशब्दः श्रुत्वा तद्बलसञ्जयं ।
ततस्ता योषितो राजन् रुदन्त्यो वै मुहुर्मुहुः । कुरर्य्य इव शब्देन नादयन्त्यो महीतलं ।
आजघ्नुः करजैरापि पाणिभिश्च शिरांस्युत । लुलुचुश्च तदा केशान् क्रोशन्त्यश्चैव तत्र ह । १२४
हाहाकारविनादिन्यो विनिघ्नन्त्य उरांसि च । शोचन्त्यश्चैव रुरुदुः क्रन्दमाना विशाम्पते ।
ततो दुर्य्योधनामात्याः साश्रुकण्ठा भयातुराः । राजदारानुपादाय प्रययुर्नगरं प्रति ।
वैचक्षणसकहस्ताश्च दाराध्यक्षा विशाम्पते । ग्रथनीयानि मुख्यानि स्वर्ण्यास्तरणवन्ति च ।
समादाय पुनस्तूर्णं नगरं जनरक्षणं । आस्थायाश्वतरीयुक्तान् स्यन्दनानपरे पुनः ।
स्वान् स्वान् दारानुपादाय प्रययुर्नगरं प्रति । अदृष्टपूर्व्वा या आर्य्या भास्करेणापि वेश्मसु । १४०
दृष्ट्वाऽऽस्ता महाराज जना यान्ता पुरं प्रति । तास्त्रियो भरतश्रेष्ठ सौकुमार्य्यसमन्विताः ।
प्रययुर्नगरं तूर्णं हतस्वजनबान्धवाः । आगोपाला विपालेभ्यो द्रवन्तो नगरं प्रति ।
ययुर्मनुष्याः सम्भ्रान्ता भीमसेनभयार्दिताः । अपि चैषां भयं तीव्रं पार्थिवेभ्योऽभवत् सुदारुणं ।
प्रेक्षमाणास्तदाऽन्योन्यमधावन्नगरं प्रति । तस्मिंस्तथा वर्त्तमाने विद्रवे भृशदारुणे ।
युयुत्सुः शोकसंमूढः प्राप्तकालमचिन्तयत् । जितो दुर्य्योधनः संख्ये पाण्डवैर्भीमविक्रमैः । १४५
एकादशचमूभर्त्ता भ्रातरश्चास्य सूदिताः । हताश्च कुरवः संख्ये भीष्मद्रोणपुरःसराः ।
अहमेको विमुक्तस्तु भाग्ययोगाद्यदृच्छया । विद्रुतानि च सर्व्वाणि शिबिराणि समन्ततः ।
हतस्ततः पलायन्ते हतनाथा हतौजसः । अदृष्टपूर्व्वा दुःखार्त्ता भयव्याकुललोचनाः ।
हरिणा इव वित्रस्ता वीक्षमाणा दिशो दश । दुर्य्योधनस्य सचिवा ये केचिदवशेषिताः ।
राजदारानुपादाय प्रययुर्नगरं प्रति । प्राप्तकालमहं मन्ये प्रवेशमैः सह प्रभो । १५०
युधिष्ठिरमनुज्ञाय भीमसेनं तथैव च । एतदर्थं महाबाहुरभयोः संन्यवेदयत् ।
तस्य प्रीतोऽभवद्राजा निशम्य करुणंवेदितं । परिष्वज्य महाबाहुर्युयुत्सुं व्यसर्ज्जयत् ।
ततः स रथमास्थाय द्रुतमस्थानचोदयत् । संवाहयितवांश्चापि राजदारान् पुरं प्रति ।
तैश्चैव सहितः क्षिप्रमस्तं गच्छति भास्करे । प्रविष्टो हास्तिनपुरं वाष्पकण्ठोऽश्रुलोचनः ।
अपश्यत महाप्राज्ञं विदुरं साश्रुलोचनं । राज्ञः समीपासिध्यान्तं शोकोपहतचेतसं । १५५
तमब्रवीत् सत्यधृतिः प्रणम्य शिरसा स्थितं । दिष्ट्या कुरुक्षये वृत्ते अस्मिंस्त्वं पुत्र जीवसि ।
विना राज्ञः प्रवेशाद्धि किमसि त्वमिहागतः । एतद्धि कारणं सर्व्वं विस्तरेण निवेदय ।
॥ युयुत्सुरुवाच ॥ निहते भ्रकुलौ तत्र सज्ञातिसुतबान्धवे । हतशेषपरीवारो राजा दुर्य्योधनस्ततः ।
स्वकं स हृदयमुत्सृज्य प्राङ्मुखः प्राद्रवद्भयात् । अपक्रान्ते तु नृपतौ स्कन्धावारनिवेशनात् ।
भयव्याकुलितं सर्व्वं प्राद्रवन्नगरं प्रति । ततो राज्ञः कलत्राणि भ्रातॄणां चास्य सर्व्वशः । १६०
वाहनेषु समारोप्य अथवाः प्राद्रवन् भयात् । ततोऽहं समनुज्ञाप्य राजानं सहकेशवं ।
प्रविष्टो हास्तिनपुरं रक्षन् लोकान् प्रधावितान् । एतच्छ्रुत्वा तु वचनं वैश्यापुत्रेण भाषितं ।

प्राप्तकालमिदं सर्व्वं विदुरः सर्व्वधर्म्मवित् । अपूजयदमेयात्मा युयुत्सुं वाक्यमब्रवीत् ।
प्राप्तकालमिदं सर्व्वं भवतो भरतक्षये । रक्षितः कुलधर्म्मस्य सानुक्रोशतया त्वया ।
दिष्ट्या त्वामिह संयामादस्मादीरभयात् पुरं । समागतमपश्याम ह्रांशुमन्तमिव प्रजाः । १९५
अन्धस्य नृपतेर्यष्टिर्बुभूषादीर्घदर्शिनः । वक्तुश्च वाक्यमाशस्य दैवोपहतचेतसः ।
त्वमेको व्यसनात्तस्य जीवसे पुत्र सञ्जयः । अद्य त्वमिह विश्रान्तः श्वोऽभिगन्ता युधिष्ठिरं ।
एतावदुक्त्वा वचनं विदुरः साश्रुलोचनः । युयुत्सुं समनुप्राप्य प्रविवेश नृपक्षयं ।
पौरजानपदैर्दुःखाद्धाहेति भृशमार्दितं । निरानन्दं गतश्रीकं हतारामिव तत्क्षयं ।
शून्यरूपमपध्वस्तं दुःखादुःखतरोऽभवत् । विदुरः सर्व्वधर्म्मज्ञो विक्लवेनान्तरात्मना । १९०
विवेश नगरं राजन् निश्चक्रामश्च शनैः शनैः । युयुत्सुरपि तां रात्रिं स्वगृहे न्यवसत्तदा ।
वन्द्यमानः स्वकैश्चापि नाभ्यनन्दत् सुदुःखितः । चिन्तयानः क्षयं तीव्रं भारतानां परस्परं ।
इति श्रीमहाभारते शल्यपर्व्वणि ह्रदप्रवेशपर्व्वणि युयुत्सुगमने त्रिंशोऽध्यायः ॥ ३० ॥
॥ धृतराष्ट्र उवाच ॥ हतेषु सर्व्वसैन्येषु पाण्डुपुत्रैरणाजिरे । मम सैन्यावशिष्टास्ते किमकुर्व्वत सञ्जय ।
कृतवर्म्मा कृपश्चैव द्रौणपुत्रश्च वीर्य्यवान् । दुर्य्योधनस्तु मन्दात्मा राजा किमकरोत्तदा ।
॥ सञ्जय उवाच ॥ सम्प्राद्रवत्सु दारेषु क्षत्रियाणां महात्मनां । विद्रुते शिबिरे शून्ये भयोद्विग्नास्त्रयो रथाः । १९५
निश्चम्य पाण्डुपुत्राणां तदा वै जयिनां स्वनं । विद्रुतं शिबिरं दृष्ट्वा सायाह्ने राजसट्टिनः ।
स्थानं नारोचयंस्तत्र ततस्ते ह्रदमभ्ययुः । युधिष्ठिरोऽपि धर्म्मात्मा भ्रातृभिः सहितो रणे ।
दृष्ट्वः पर्य्यचरद्राजन् दुर्य्योधनवधेप्सया । मार्गमाणास्तु तं क्रुद्धास्तव पुत्रं जयैषिणः ।
यत्नतोऽन्वेषमाणास्ते नैवापश्यन् जनाधिपं । स हि तीव्रेण वेगेन गदापाणिरपाक्रमत् ।
तं ह्रदं प्राविशच्चापि विष्टभ्यापः स्वमायया । यदा तु पाण्डवाः सर्व्वे सुपरिश्रान्तवाहनाः । १९८०
ततः स्वशिबिरं प्राप्य व्यतिष्ठन्त समैनिकाः । ततः कृपस्य द्रौणेश्च कृतवर्म्मा च सात्वतः ।
मन्त्रिविष्टेषु पार्थेषु प्रयातास्तं ह्रदं शनैः । ते तं ह्रदं समासाद्य यत्र शेते जनाधिपः ।
अभ्यभाषन्त दुर्द्धर्षं राजानं सुप्तमम्भसि । राजन्नुत्तिष्ठ युध्यस्व सहास्माभिर्युधिष्ठिरं ।
जित्वा वा पृथिवीं भुङ्क्ष्व हतो वा स्वर्गमाप्नुहि । तेषामपि बलं सर्व्वं हतं दुर्य्योधन त्वया ।
प्रतिविद्धास्त्र भूयिष्ठं ये शिष्टास्तव सैनिकाः । न ते वेगं विषहितुं शक्तास्तव विशाम्पते । १९८५
अस्माभिरभिगुप्तस्य तस्मादुत्तिष्ठ भारत ।
॥ दुर्य्योधन उवाच ॥ दिष्ट्या पश्यामि वो मुक्तानीदृशात् पुरुषक्षयात् । पाण्डुकौरवसंमर्द्दाज्जीवमानान्नरर्षभान् ।
विजेष्यामो वयं सर्व्वे विश्रान्ता विगतक्लमाः । भवन्तश्च परिश्रान्ता वयश्च भृशविक्षताः ।
उदीर्णं च बलं तेषां तेन युद्धं न रोचये । न खेतदद्भुतं वीरा यदो मच्चित्तदं मनः ।
अस्मासु च परा भक्तिर्न्न तु कालः पराक्रमे । विश्रान्तैकां निशामद्य भवद्भिः सहितो रणे । १९९०
प्रतियोत्स्याम्यहं शत्रून् श्वो न मेऽत्रास्ति संशयः ।

॥ सञ्जय उवाच ॥ एवमुक्तोऽब्रवीद्द्रौणीराजानं युद्धदुर्मदं । उत्तिष्ठ राजन् भद्रन्ते विजेष्यामो वयं परान् ।
दृष्टापूर्वेण दानेन सत्येन च जयेन च । अपे राजन् यथा ह्यद्य निर्हनिष्यामि सोमकान् ।
मा स्म युद्धक्षतां प्रीतिमाप्नुयां सज्जनोचितां । अद्यैमां रजनीं सुप्तो न हि ह्यस्मि पराजये ।
नाहत्वा सर्व्वपाञ्चालान् विमोक्ष्ये कवचं विभो । इति सत्यं ब्रवीम्येतत्तन्मे शृणु जनाधिप । १०४
तेषु सम्भाषमाणेषु व्याधास्ते देशमाययुः । मांसभारपरिश्रान्ताः पानीयार्थं यदृच्छया ।
ते हि नित्यं महाराज भीमसेनस्य लुब्धकाः । मांसभारानुपाजह्रुर्भक्तया परमया विभो ।
ते तत्राधिष्ठितास्तेषां सर्व्वं तद्वचनं रहः । दुर्य्योधनवचश्चैव शुश्रुवुः सङ्गता मिथः ।
तेऽपि सर्व्वे महेष्वासा अयुद्धार्थिनि कौरवे । निर्म्मन्यं परमञ्चक्रुस्तदा वै युद्धकाङ्क्षिणः ।
तांस्तथा समुदीक्ष्याथ कौरवाणां महारथान् । अयुद्धमनसश्चैव राजानं क्षितमब्रुवन् । १०७
तेषां श्रुत्वा च संवादं राज्ञश्च सलिले सतः । व्याधाऽभ्यगमन् राजेन्द्र सलिलस्थं सुयोधनं ।
ते पूर्व्वं पाण्डुपुत्रेण पृष्टा ह्यासन् श्रुतस्तव । यदृच्छोपगतास्तत्र राजानं परिमार्गता ।
ततस्ते पाण्डुपुत्रस्य श्रुत्वा तद्वाषितं तदा । अन्योन्यमब्रुवन् राजन्नाप्ता व्याधाः श्रमैरिदं ।
दुर्य्योधनं ख्यापयामो धनं दास्यति पाण्डवः । अत्यक्रमिह नः ख्यातो ह्रदे दुर्य्योधनो नृपः ।
तस्माद्गच्छामहे सर्व्वे यत्र राजा युधिष्ठिरः । आख्यातुं सलिले सुप्तं दुर्य्योधनममर्षणं । १०८
धृतराष्ट्रात्मजं तस्मै भीमसेनाय धीमते । अयानं सलिले सर्व्वे कथयामो धनुर्भृते ।
स नो दास्यति सुप्रीतो धनानि बहुशोऽनघ । किं नो मांसेन शुष्केण परिक्लिष्टेन गोधिणा ।
एवमुक्त्वा तु ते व्याधाः सम्प्रहृष्टा धनार्थिनः । मांसभारानुपादाय ययुः शिबिरं प्रति ।
पाण्डवापि महाराज सज्यधनुषः । प्रहारिणः । अपश्यमानाः समरे दुर्य्योधनमवस्थितं ।
निश्चितेस्तस्य पापस्य ते पारं गमनेप्सवः । चाराः सम्प्रेषयामासुः समन्तात्तद्रणाजिरे । १०९
आगम्य तु ततः सर्व्वे नष्टं दुर्य्योधनं नृपं । न्यवेदयन्त सहिता धर्म्मराजस्य सैनिकाः ।
तेषां तद्वचनं श्रुत्वा चाराणां भरतर्षभ । चिन्तामभ्यगमत्तीव्रां निश्श्वासं च पार्थिवः ।
अथ स्थितानां पाण्डूनां दीनानां भरतर्षभ । तस्माद्देशादपक्रम्य त्वरिता लुब्धका विभो ।
आजग्मुः शिबिरं हृष्टा दृष्ट्वा दुर्य्योधनं नृपं । वार्य्यमाणाः प्रविष्टाश्च भीमसेनस्य पश्यतः ।
ते तु पाण्डवमासाद्य भीमसेनं महाबलं । तस्मै तत् सर्व्वमाचख्युर्यदृष्टं यच्च वै श्रुतं । १०५
ततो वृकोदरो राजन् दत्त्वा तेषां धनं बहु । धर्म्मराजाय तत् सर्व्वमाचचक्षे परन्तपः ।
अयौ दुर्य्योधनो राजन् विज्ञातो मम लुब्धकैः । संस्तभ्य सलिलं शेते यस्यार्थे परितप्यसे ।
तदधो भीमसेनस्य प्रियं श्रुत्वा विशाम्पते । अजातशत्रुः कौन्तेयो हृष्टोऽभूत् सह सोदरैः ।
तच्च श्रुत्वा महेष्वासः प्रविष्टं सलिले ह्रदं । क्षिप्रमेव ततोऽगच्छत् पुरस्कृत्य जनाईनं ।
ततः किलकिलाशब्दः प्रादुरासीद्विशाम्पते । पाण्डवानां प्रहृष्टानां पाञ्चालानाञ्च सर्व्वशः । १०९
सिंहनादांस्ततश्चक्रुः क्ष्वेडाश्च भरतर्षभ । त्वरिताः शक्तिभी राजन् जग्मुर्द्वैपायनं ह्रदं ।

ज्ञातः पापो धार्त्तराष्ट्रो दृष्ट्वेत्यमह्रदक्षये । प्राक्रोशन् सोमकास्तत्र हृष्टरूपाः समन्ततः ।
तेषामाशु प्रयातानां रथानां तत्र वेगिनां । बभूव तुमुलः शब्दो दिवस्पृक् पृथिवीपते ।
दुर्योधनं परीप्सन्तस्तत्र तत्र युधिष्ठिरं । अन्वयुस्त्वरितास्ते वै राजानं आन्तवाहनाः ।
अर्जुनो भीमसेनश्च माद्रीपुत्रौ च पाण्डवौ । धृष्टद्युम्नश्च पाञ्चाल्यः शिखण्डी चापराजितः । १२७
उत्तमौजा युधामन्युः सात्यकिश्च महारथः । पाञ्चालानाञ्च ये शिष्टा द्रौपदेयाश्च भारत ।
हयाश्च सर्व्वे नागाश्च शतशश्च पदातयः । ततः प्राप्तो महाराज धर्म्मराजः प्रतापवान् ।
द्वैपायनह्रदं घोरं यत्र दुर्योधनोऽभवत् । शीतामलजलं हृद्यं द्वितीयमिव सागरं ।
मायया सलिलं स्तभ्य यत्राभूते स्थितः सुतः । अत्यद्भुतेन विधिना दैवयोगेन भारत ।
सलिलान्तर्गतः शेते दुर्द्धर्षः कस्यचित् प्रभो । मानुषस्य मनुष्येन्द्र गदाहस्तो जनाधिपः । १२९०
ततो दुर्योधनो राजा सलिलान्तर्गतो वसन् । शुश्रुवे तुमुलं शब्दं जलदोपमनिस्वनं ।
युधिष्ठिरस्तु राजेन्द्र तं ह्रदं सह सोदरैः । आजगाम महाराज तव पुत्रवधाय वै ।
महता रथनादेन रथनेमिस्वनेन च । ऊर्द्धं धुन्वन् महारेणुं कम्पयंश्चापि मेदिनीं ।
यौधिष्ठिरस्य सैन्यस्य श्रुत्वा शब्दं महारथाः । कृतवर्म्मा कृपो द्रौणीराजानमिदमब्रुवन् ।
इमे स्मायान्ति संहृष्टाः पाण्डवा जितकाशिनः । अपयास्यामहे तावदनुजानातु नो भवान् । १२९५
दुर्योधनस्तु तच्छ्रुत्वा तेषां तत्र तरस्विनां । तथेत्युक्त्वा ह्रदं तं वै मायया स्तम्भयत्प्रभो ।
ते त्वनुज्ञाप्य राजानं भृशं शोकपरायणाः । जग्मुर्दूरे महाराज कृपप्रभृतयो रथाः ।
ते गत्वा दूरमध्वानं न्यग्रोधं प्रेक्ष्य मारिष । न्यविशन्त भृशं श्रान्तास्त्वियन्तो नृपं प्रति ।
विष्टभ्य सलिलं सुप्तो धार्त्तराष्ट्रो महाबलः । पाण्डवाश्चापि संप्राप्ताः देशं युद्धमीप्सवः ।
कथं नु युद्धं भविता कथं राजा भविष्यति । कथं नु पाण्डवा राजन् प्रतिपत्स्यन्ति कौरवं । १३००
इत्येवश्चिन्तयानास्तु रथेभ्योऽवान् विमुच्य ते । तत्रासाञ्चक्रिरे राजन् कृपप्रभृतयो रथाः ।
इति श्रीमहाभारते शल्यपर्व्वणि ह्रदप्रवेशपर्व्वणि दुर्योधनान्वेषणे एकत्रिंशोऽध्यायः ॥ ३१ ॥
॥ सञ्जय उवाच ॥ ततस्तेष्वपयातेषु रथेषु त्रिषु पाण्डवाः । तं ह्रदं प्रत्यपद्यन्त यत्र दुर्योधनोऽभवत् ।
आसाद्य च कुरुश्रेष्ठ तदा द्वैपायनं ह्रदं । स्तम्भितं धार्त्तराष्ट्रेण दृष्ट्वा तं सलिलाशयं ।
वासुदेवमिदं वाक्यमब्रवीत् कुरुनन्दनः । पश्येमां धार्त्तराष्ट्रेण मायामप्सु प्रयोजितां ।
विष्टभ्य सलिलं शेते नास्य मानुषतो भयं । दैवीं मायामिमां कृत्वा सलिलान्तर्गतो ह्ययं । १३०५
निकृत्या निकृतिप्रज्ञो न मे जीवन् विमोक्ष्यते । यद्यस्य समरे सख्यं कुरुते वज्रभृत्स्वयं ।
तथाऽप्येनं हतं युद्धे लोका द्रक्ष्यन्ति माधव ।
॥ वासुदेव उवाच ॥ मायाविनं इमां मायां मायया जहि भारत । मायावी मायया वध्यः सत्यमेतद्युधिष्ठिर ।
क्रियाभ्युपायैर्ब्बहुभिर्मायामप्सु प्रयोज्य च । जहि त्वं भरतश्रेष्ठ मायात्मानं सुयोधनं ।
क्रियाभ्युपायैरिन्द्रेण निहता दैत्यदानवाः । क्रियाभ्युपायैर्ब्बहुभिर्ब्बलिर्ब्बद्धो महात्मना । १३१०

क्रियाभ्युपायैर्बलिभिर्हिरण्याक्षो महासुरः । हिरण्यकशिपुश्चैव क्रिययैव निसूदितौ ।
वृत्रश्च निहतो राजन् क्रिययैव न संशयः । तथा पौलस्त्यतनयो रावणो नाम राक्षसः ।
रामेण निहतो राजन् मानुषत्वः सहानुगः । क्रियया योगमास्थाय तथा त्वमपि विक्रम ।
क्रियाभ्युपायैर्निहतो मया राजन् पुरातनैः । तारकश्च महादैत्यो विप्रचित्तिश्च वीर्यवान् ।
वातापिरिल्वलश्चैव त्रिशिराश्च तथा विभो । सुन्दोपसुन्दावसुरौ क्रिययैव निसूदितौ । १०५५
क्रियाभ्युपायैरिन्द्रेण त्रिदिवं भुज्यते विभो । क्रिया बलवती राजन्नान्यत् किञ्चिद्युधिष्ठिर ।
दैत्याश्च दानवाश्चैव राक्षसाः पार्थिवास्तथा । क्रियाभ्युपायैर्निहताः क्रियास्तस्मात् समाचर ।
॥ सञ्जय उवाच ॥ इत्युक्तो वासुदेवेन पाण्डवः संयतव्रतः । जलस्थं तं महाराज तव पुत्रं महाबलं ।
अभ्यभाषत कौन्तेयः प्रहसन्निव भारत । सुयोधन किमर्थोऽयमारम्भोऽप्सु कृतस्त्वया ।
सर्वं क्षत्रं घातयित्वा स्वकुलञ्च विशाम्पते । जलाशयं प्रविष्टोऽद्य वाञ्छन् जीवितमात्मनः । १०६०
उत्तिष्ठ राजन् युध्यस्व सहास्माभिः सुयोधन । स ते दर्पो नरश्रेष्ठ स च मानः क्व ते गतः ।
यस्त्वं संस्तभ्य सलिलं भीतो राजन् व्यवस्थितः । सर्वे त्वं शूर इत्येवं जना जल्पन्ति संसदि ।
व्यर्थं तद्भवतो मन्ये शौर्यं सलिलशायिनः । उत्तिष्ठ राजन् युध्यस्व क्षत्रियोऽसि कुलोद्भवः ।
कौरवेयो विशेषेण कुलं जन्म च संस्मर । स कथं कौरवे वंशे प्रशंसन् जन्म चात्मनः ।
युद्धाद्भीतस्तत्सलोयं प्रविश्य प्रतिनिष्ठसि । अयुद्धमस्यवस्थानं नैष धर्मः सनातनः । १०६५
अनार्यजुष्टमस्वर्ग्यं रणे राजन् पलायनं । कथं पारमगत्वा हि युद्धे त्वं वै जिजीविषुः ।
इमाञ्चिपतितान्दृष्ट्वा पुत्रान् भ्रातॄन् पितॄंस्तथा । सम्बन्धिनो वयस्यांश्च मातुलान् बान्धवांस्तथा ।
घातयित्वा कथं तात ह्रदे तिष्ठसि साम्प्रतं । शूरमानी न शूरस्त्वं मृषा वदसि भारत ।
शूरोऽहमिति दुर्बुद्धे सर्वलोकस्य शृण्वतः । न हि शूराः पलायन्ते शत्रून्दृष्ट्वा कथञ्चन ।
ब्रूहि वा त्वं यया धृत्या दूरं त्यजसि सङ्गरं । स त्वमुत्तिष्ठ युध्यस्व विनीय भयमात्मनः । १०७०
घातयित्वा सर्वमेन्यं भ्रातॄंश्चैव सुयोधन । नेदानीं जीविते बुद्धिः कार्या धर्मचिकीर्षया ।
क्षत्रधर्ममपाश्रित्य त्वद्विधेन सुयोधन । यत्तु कर्णमपाश्रित्य शकुनिञ्चापि सौबलं ।
अमर्त्य इव संमोहात् त्वमात्मानं न बुद्धवान् । तत्पापं सुमहत् कृत्स्नं प्रतियुध्यस्व भारत ।
कथं हि त्वद्विधो मोहाद्रोचयेत पलायनं । क्व ते तत् पौरुषं यातं क्व च मानः सुयोधन ।
क्व च विक्रान्तता याता क्व च विस्फूर्जितं महत् । क्व ते कृतास्त्रता याता किञ्च श्रेयो जलाशये । १०८५
स त्वमुत्तिष्ठ युध्यस्व क्षत्रधर्मेण भारत । अस्मांस्तु वा पराजित्य प्रशाधि पृथिवीमिमां ।
अथ वा निहतोऽस्माभिर्भूमौ स्वप्स्यसि भारत । एष ते परमो धर्मः सृष्टो धात्रा महात्मना ।
तं कुरुष्व यथातथ्यं राजा भव महारथ ।
॥ सञ्जय उवाच ॥ एवमुक्तो महाराज धर्मपुत्रेण धीमता । सलिलस्थस्तव सुत इदं वचनमब्रवीत् ।
॥ दुर्योधन उवाच ॥ नैतच्चित्रं महाराज यद्भीः प्राणिनमाविशेत् । न च प्राणभयाद्भीतो व्यपयातोऽस्मि भारत । १०९०

अश्वस्थानिषङ्गी च निहतः पार्ष्णिसारथिः । एकस्थाश्वगणः संख्ये प्रत्याश्वासमरोचयं ।
न प्राणहेतोर्न भयान्न विषादादिहाग्मते । इदमग्र्यः प्रविष्टोऽस्मि श्रमान्निद्रमनुद्विनं ।
लब्धाश्वसिहि कौन्तेय ये चाप्यनुगतास्तव । अहमुत्थाय वः सर्व्वान् प्रतियोत्स्यामि संयुगे ।
॥ युधिष्ठिर उवाच ॥ आश्वस्ता एव सर्व्वे स्म चिरं त्वां मृगयामहे । तदिदानीं समुत्तिष्ठ युध्यस्वेह सुयोधन ।
हत्वा वा समरे पार्थान् स्फीतं राज्यमवाप्नुहि । निहतो वा रणेऽस्माभिर्व्वीरलोकमवाप्स्यसि । १७८
॥ दुर्य्योधन उवाच ॥ यदर्थं राज्यमिच्छामि कुरूणां कुरुनन्दन । त इमे निहताः सर्व्वे भ्रातरो मे जनेश्वर ।
क्षीणरत्नाञ्च पृथिवीं हतक्षत्रियपुङ्गवां । न खल्वहाम्यहं भोक्तुं विधवामिव योषितं ।
अद्यापि त्वहमायांसे त्वां विजेतुं युधिष्ठिर । भङ्क्ष्ये पाञ्चालपाण्डूनामुत्साहं भरतर्षभ ।
न त्विदानीमहं मन्ये कार्य्यं युद्धेन कर्हिचित् । द्रोणे कर्णे च संग्रान्ते निहते च पितामहे ।
अस्त्विदानीमियं राजन् केवला पृथिवी तव । असहायो हि को राजा राज्यमिच्छेत् प्रशासितुं । १७९
सुहृदस्त्वादृशान् हत्वा पुत्रान् भ्रातॄन् पितॄनपि । भवद्भिश्च हते राज्ये को नु जीवेत मादृशः ।
अहं वनं गमिष्यामि क्षजिनैः प्रतिवासितः । रतिर्हि नास्ति मे राज्ये हतपक्षस्य भारत ।
हतबान्धवभूयिष्ठा हताश्वा हतकुञ्जरा । एषा ते पृथिवी राजन् भुङ्क्ष्वैनां विगतज्वरः ।
वनमेव गमिष्यामि वसानो मृगचर्म्मणी । नहि मे निर्जनस्थस्य जीवितेऽद्य स्पृहा विभो ।
गच्छ त्वं भुङ्क्ष्व राजेन्द्र पृथिवीं निहतेश्वरां । हतयोधां नष्टरत्नां क्षीणवप्रां यथासुखं । १७५
॥ सञ्जय उवाच ॥ दुर्य्योधनं तव सुतं सलिलस्थं महाह्रदात् । श्रुत्वा तु करुणं वाक्यमभाषत युधिष्ठिरः ।
॥ युधिष्ठिर उवाच ॥ आर्त्तप्रलापात्मा तात सलिलस्थः प्रभाषितः । नैतन्मनसि मे राजन् वासितं शकुनेरिव ।
यदि वाऽपि समर्थः स्यास्त्वं दानाय सुयोधन । नाहमिच्छेयमवनिं त्वया दत्तां प्रशासितुं ।
अधर्म्मेण न गृह्णीयां त्वया दत्तां महीमिमां । न हि धर्म्मः स्मृतो राजन् क्षत्रियस्य प्रतिग्रहः ।
त्वया दत्तां न चेच्छेयं पृथिवीमखिलामहं । त्वान्तु युद्धे विनिर्जित्य भोक्ताऽस्मि वसुधामिमां । १८००
अनीश्वरस्य पृथिवीं कथं त्वं दातुमिच्छसि । त्वयेयं पृथिवी राजन् किं न दत्ता तदैव हि ।
धर्म्मतो याचमानानां शमार्थञ्च कुलस्य च । वार्ष्णेयं प्रथमं राजन् प्रत्याख्याय महाबलं ।
किमिदानीं ददासि त्वं को हि ते चित्तविभ्रमः । अभियुक्तस्तु को राजा दातुमिच्छेद्धि मेदिनीं ।
न त्वमद्य महीं दातुमीशः कौरवनन्दन । आच्छेत्तुं वा बलाद्राजन् स कथं दातुमिच्छसि ।
त्वान्तु निर्जित्य संग्रामे पालयेमां वसुन्धरां । सूच्यग्रेणापि यद्भूमेरपि धीयेत भारत । १८०५
तन्मात्रमपि चेन्मह्यं न ददासि पुरा भवान् । स कथं पृथिवीमेतां प्रददासि विशाम्पते ।
सूच्यग्रं नात्यजः पूर्व्वं स कथं त्यजसि क्षितिं । एवमैश्वर्य्यमासाद्य प्रशास्य पृथिवीमिमां ।
को हि मूढो व्यवस्येत प्रत्येतुं वसुन्धरां । त्वन्तु केवलमैश्वर्य्येण विमूढो नावबुध्यसे ।
पृथिवीं दातुकामोऽपि जीवितेन विमोक्ष्यसे । अस्मान् वा त्वं पराजित्य प्रशाधि पृथिवीमिमां ।
अथ वा निहतोऽस्माभिर्व्रह्मलोकाननुत्तमान् । आवयोर्जीवितो राजन् मयि च त्वयि च ध्रुवं । १८१०

संशयः सर्व्वभूतानां विजये नो भविष्यति। जीवितं तव दुष्प्रज्ञ मयि सम्प्रति वर्त्तते।
जीवयेयमहं कामं न तु त्वं जीवितुं क्षमः। दृष्टे हि क्षतो यत्नस्त्वयाऽस्मासु विशेषतः।
आशीविषैर्विषैश्चापि जले चापि प्रवेशनैः। तथा विनिहता राजन् राज्यस्य हरणेन च।
अप्रियाणाञ्च वचनैर्द्रौपद्याः कर्षणेन च। एतस्मात् कारणात् पाप जीवितं ते न विद्यते।
उत्तिष्ठोत्तिष्ठ युध्यस्व युद्धे श्रेयो भविष्यति। एवन्तु विविधा वाचो जयगृद्धाः पुनः पुनः। १८१५
कीर्त्तयन्ति स्म ते वीरास्तत्र तत्र जनाधिप।
इति श्रीमहाभारते शल्यपर्व्वणि ह्रदप्रवेशपर्व्वणि दुर्य्योधनभर्त्सने द्वात्रिंशोऽध्यायः समाप्तश्च ह्रदप्रवेशपर्व्व ॥ ३२ ॥

॥ अथ गदायुद्धपर्व्व ॥

॥ धृतराष्ट्र उवाच ॥ एवं सन्तर्ज्यमानस्तु मम पुत्रो महीपतिः। प्रकृत्या मन्युमान् वीरः कथमाशीत्परन्तपः।
नहि सन्तर्ज्जना तेन श्रुतपूर्व्वा कथञ्चन। राजभावेन मान्यस्य सर्व्वलोकस्य सोऽभवत्।
यस्यातपत्रच्छायाऽपि स्पृहा भानोरुषा प्रभा। खेदायैवाभिमानित्वात् महेष्वासं कथङ्करैः।
दृश्यञ्च पृथिवी सर्व्वा सञ्जयाटविका भृशं। प्रसादाद्विहते यस्य प्रत्यक्षं तव सञ्जय। १८१०
स तथा तर्ज्यमानस्तु पाण्डुपुत्रैर्विशेषतः। विहीनश्च स्वकैर्भृत्यैर्निर्ज्जने चाप्तवेतो भृशं।
स श्रुत्वा कटुका वाचो जयगृद्धाः पुनः पुनः। किमब्रवीत्पाण्डवेयांस्तन्ममाचक्ष्व सञ्जय।
॥ सञ्जय उवाच ॥ तर्ज्यमानस्तदा राजन्नुदकस्थस्तवात्मजः। युधिष्ठिरेण राजेन्द्र भ्रातृभिः सहितेन च।
श्रुत्वा स कटुका वाचो विषमस्थो जनाधिपः। दीर्घमुष्णञ्च निश्वस्य सलिलस्थः पुनः पुनः।
सलिलान्निर्गतो राजा धुन्वन् हस्तौ पुनः पुनः। मनश्चक्रे युद्धाय राजानश्चाभ्यभाषत। १८१५
यूयं ससुहृदः पार्थाः सर्व्वे सरथवाहनाः। अहमेकः परिशूनो विरथो हतवाहनः।
आत्तशस्त्रैरथोपेतैर्व्वृकैः परिवारितः। कथमेकः पदातिः सन्नशस्त्रो योद्धुमुत्सहे।
एकैकेन तु मां यूयं योधयध्वं युधिष्ठिर। न त्वेको बहुभिर्व्वीरैर्न्याय्यो योधयितुं युधि।
विशेषतो विकवचः आत्तशस्त्रसमाश्रितः। भृशं विक्षतगात्रश्च आत्तवाहनसैनिकः।
न मे त्वत्तो भयं राजन्न च पार्थादृकोदरात्। फाल्गुनाद्वासुदेवाद्वा पाञ्चालेभ्योऽथ वा पुनः। १८२०
यमाभ्यां युयुधानाद्वा धौम्ये तव च सैनिकाः। एकः सर्व्वानहं क्रुद्धो वारयिष्ये युधि स्थितः।
धर्म्ममूला सतां कीर्त्तिर्म्मनुष्याणां नराधिप। धर्म्मञ्चैवेह कीर्त्तिञ्च पालयन् प्रब्रवीम्यहं।
अहमुत्थाय सर्व्वान् वै प्रतियोत्स्यामि सैन्युगे। अनुगम्यागतान् सर्व्वानृतून् संवत्सरो यथा।
अद्य वः समरान् सर्व्वानशस्त्रो विरथोऽपि सन्। नक्षत्राणीव सर्व्वाणि सहिता रात्रिसञ्जये।
तेजसा नाशयिष्यामि स्थिरीभवत पाण्डवाः। अद्यानृणं गमिष्यामि क्षत्रियाणां यशस्विनां। १८२५
बाह्लीकद्रोणभीष्माणां कर्णस्य च महात्मनः। जयद्रथस्य शूरस्य भगदत्तस्य चोभयोः।
मद्रराजस्य शल्यस्य भूरिश्रवस एव च। पुत्राणां भरतश्रेष्ठ शकुनेः सौबलस्य च।

मित्राणां सुहृदश्चैव बान्धवानां तथैव च । आनृण्यमद्य गच्छामि हत्वा त्वां भ्रातृभिः सह ।
एतावदुक्त्वा वचनं विरराम नराधिपः ।
॥ युधिष्ठिर उवाच ॥ दिष्ट्या त्वमपि जानीषे क्षत्रधर्मं सुयोधन । दिष्ट्या ते वर्त्तते बुद्धिर्युद्धायैव महाभुज । १८०
दिष्ट्या गुरोरसि कौरव्य दिष्ट्या जानासि सङ्गरं । यस्त्वमेको हि नः सर्व्वान् संयुगे योद्धुमिच्छसि ।
एक एकेन सङ्गम्य यत्ते सम्यतमायुधं । तं त्वमादाय युध्यस्व प्रेक्षकास्ते वयं स्थिताः ।
अथमिष्टश्च ते कामं वीर भूयो ददाम्यहं । हत्वैकं भवतो राज्यं हतो वा स्वर्गमाप्नुहि ।
॥ दुर्य्योधन उवाच ॥ एकस्मैयोद्धुमाक्रन्दे गुरोरस्य मम दीयतां । आयुधानामियञ्चापि हता त्वत्समते गदा ।
हत्वैकं भवतामेकः सर्व्वं मां योऽभिमन्यते । पदातिर्गदया संख्ये स युध्यतु मया सह । १८१
वृत्तानि रथयुद्धानि विचित्राणि पदे पदे । इदमेकं गदायुद्धं भवत्याद्भुतं महत् ।
अस्त्राणामपि पर्य्यायं कर्त्तुमिच्छन्ति मानवाः । युद्धानामपि पर्य्यायो भवत्वनुमते तव ।
गदया त्वां महाबाहो विजेष्यामि महाहवे । पाञ्चालान् सृञ्जयांश्चैव ये चान्ये तव सैनिकाः ।
न हि मे सम्भ्रमो जातु शक्रादपि युधिष्ठिर ।
॥ युधिष्ठिर उवाच ॥ उत्तिष्ठोत्तिष्ठ गान्धारे मा योधय सुयोधन । एक एकेन सङ्गम्य संयुगे गदया बली । १८२
पुरुषो भव गान्धारे युध्यस्व सुसमाहितः । अद्य ते जीवितं नास्ति यदिन्द्रोऽपि तवाश्रयः ।
॥ सञ्जय उवाच ॥ एतत् स नरशार्दूलो नामृष्यत तवात्मजः । सलिलान्तर्गतः स्वप्ने महानाग इव श्वसन् ।
तथाऽसौ वाक्प्रतोदेन तुद्यमानः पुनः पुनः । वचो न ममृषे राजञ्जुत्तमाश्वः कशामिव ।
सङ्क्षोभ्य सलिलं वेगाद्गदामादाय वीर्य्यवान् । अद्रिसारमयीं गुर्व्वीं काञ्चनाङ्गदभूषणां ।
अस्तर्व्यलात् समुत्तस्थौ नागेन्द्र इव निश्वसन् । स भित्त्वा स्तम्भितं तोयं स्कन्धे कृत्वायसीं गदां । १८३
उदतिष्ठत पुत्रस्ते प्रतपन्निवानिव । ततः शैक्यायसीं गुर्व्वीं जातरूपपरिष्कृतां ।
गदां परामृषद्धीमान् धार्त्तराष्ट्रो महाबलः । गदाहस्तन्तु तं दृष्ट्वा सगदङ्गमिव पर्व्वतं ।
प्रजानामिव संक्रुद्धं गदापाणिमवस्थितं । सगदो भारतो भाति प्रतपन् भास्करो यथा ।
ददृशुः सर्व्वपाञ्चालाः पुत्रं तव जनाधिपं । तमुत्तीर्णन्तु सम्प्रेक्ष्य समहृष्यन्त सर्व्वशः ।
पाञ्चालाः पाण्डवेयास्च तेऽन्योन्यस्य तलान् ददुः । अवहासन्तु तं मत्वा पुत्रो दुर्य्योधनस्तव । १८४
उद्धृत्य नयने क्रुद्धो दिधक्षुरिव पाण्डवान् । त्रिशिखां भ्रुकुटीं कृत्वा सन्दष्टदशनच्छदः ।
प्रत्युवाच ततस्तान् वै पाण्डवान् सहकेशवान् ।
॥ दुर्य्योधन उवाच ॥ अस्यावहासस्य फलं प्रतिभोक्ष्यथ पाण्डवाः । गमिष्यथ हताः सद्यः सपाञ्चाला यमक्षयं ।
॥ सञ्जय उवाच ॥ उत्थितस्य जलात्तस्मात्पुत्रो दुर्य्योधनस्तव । अतिष्ठत गदापाणी रुधिरेण समुक्षितः ।
तस्य शोणितदिग्धस्य सलिलेन समुक्षितं । शरीरं स्म तदा भाति स्रवन्निव महीधरः । १८५
तमुद्यतगदं वीरं मेनिरे तत्र पाण्डवाः । वैवस्वतमिव क्रुद्धं किङ्करोद्यतपाणिनं ।
स मेघनिनदो हर्षान्नर्दन्निव च गोवृषः । आजुहाव ततः पार्थान् गदया युधि वीर्य्यवान् ।

॥ दुर्योधन उवाच ॥ एकैकेन च मां यूयमाजीहत युधिष्ठिर। न ह्येको बहुभिर्न्याय्यो वीरो बोधयितुं युधि।
न्यस्तवर्मा विशेषेण आत्मत्राणेषु परिमुतः। भृशं विक्षतगात्रश्च हतवाहनसैनिकः।
अवश्यमेव योद्धव्ये सर्व्वैरेव मया सह। युगान्तयुक्तमित्येतद्देशि लक्षैव सर्व्वदा। १८७०
॥ युधिष्ठिर उवाच ॥ माभूदियं तव प्रज्ञा कथमेवं सुयोधन। यदाऽभिमन्युं बहवो जगृर्युधि महारथाः।
धर्म्मघ्नं भृशं क्रूरं निरपेक्षं सुनिर्घृणं। अन्यथा तु कथं हन्युरभिमन्युं तथागतं।
सर्व्वे भवन्तो धर्म्मज्ञाः सर्व्वे शूराश्च सत्तमाः। न्यायेन युध्यतां प्रोक्ता शक्रलोकगतिः पुरा।
यद्येकस्तु न हन्तव्यो बहुभिर्हन्त्म एव तु। तदाऽभिमन्युं बहवो निजघ्नुस्तत्क्षणे कथं।
सर्व्वो विगर्हते लोकः क्षत्रधर्म्मो धर्म्मदर्शनं। यदस्याः पिहितं द्वारं परलोकस्य पश्यति। १८७५
आमुञ्च कवचं वीर मूर्द्धजान् यमयस्व च। यच्चान्यदपि ते नास्ति तदप्यादत्स्व भारत।
इमामेकश्च ते कामं वीर भूयो ददाम्यहं। पञ्चानां पाण्डवेयानां येन त्वं योद्धुमिच्छसि।
तं हत्वा वै भवाम्याजौ हतो वा स्वर्गमाप्नुहि। क्षत्ते च जीवितादद्य युद्धे किं कुर्म्म ते प्रिय।
॥ सञ्जय उवाच ॥ ततस्तव सुतो राजन् वर्म्म जग्राह काञ्चनं। विचित्रञ्च शिरस्त्राणं भानूनद्परिष्कृतं।
सोऽवबद्धशिरस्त्राणः शुभकाञ्चनवर्म्मभृत्। रराज राजन् पुत्रस्ते काञ्चनः शैलराडिव। १८८०
सन्नद्धः सगदो राजन् सज्यः संयाममूर्द्धनि। अब्रवीत् पाण्डवान् सर्व्वान् पुत्रो दुर्योधनस्तव।
भ्रातॄणां भवतामेको युध्यतां गदया मया। सहदेवेन वा योत्स्ये भीमेन नकुलेन वा।
अथ वा फाल्गुनेनाद्य त्वया वा भरतर्षभ। योत्स्येऽहं सङ्गरं प्राप्य विजेष्ये च रणाजिरे।
अहमद्य गमिष्यामि वैरस्यान्तं सुदुर्गमं। गदया पुरुषव्याघ्र हेमपट्टविबद्धया।
गदायुद्धे न मे कश्चित् सदृशोऽस्तीति चिन्तये। गदया वो हनिष्यामि सर्व्वानेव समागतान्। १८८५
न मे समर्थाः सर्व्वे वै योद्धुं न्यायेन केन च। न युक्तमात्मना वक्तुमेवं गर्व्वोद्धतं वचः।
अथ वा सफलं ह्येतत् करिष्ये भवतां पुरः। अस्मिन्मुहूर्त्ते सत्यं वा मिथ्या वैतद्भविष्यति।
सङ्घातु च गदां यो वै योत्स्यतेऽद्य मया सह।
इति श्रीमहाभारते शल्यपर्व्वणि गदायुद्धपर्व्वणि युधिष्ठिरदुर्योधनसंवादे द्वयस्त्रिंशोऽध्यायः॥ २३॥
॥ सञ्जय उवाच ॥ एवं दुर्योधने राजन् गर्ज्जमाने मुहुर्मुहुः। युधिष्ठिरस्य संक्रुद्धो वासुदेवोऽब्रवीदिदं।
यदि नाम त्वयं युद्धे वरयेत् त्वां युधिष्ठिर। अर्ज्जुनं नकुलञ्चैव सहदेवमथापि वा। १८९०
किमिदं साहसं राजंस्त्वया व्याहृतमीदृशं। एकमेव निहत्याजौ भव राजा कुरूत्विति।
न समर्थानहं मन्ये गदाहस्तस्य संयुगे। एतेन हि हता योग्या वर्षाणीह त्रयोदश।
आयसे पुरुषे राजन् भीमसेनजिघांसया। कथं नाम भवेत् कार्य्यमस्माभिर्भरतर्षभ।
साहसं कृतवांस्त्वन्तु ह्यनुक्रोशादृपोत्तम। ऋते कृष्णात् पार्थात् न च नातिकृतश्रमः।
तदिदं द्यूतमारब्धं पुनरेव यथा पुरा। विषमं शकुनेश्चैव तव चैव विशाम्पते। १८९५
बली भीमः समर्थश्च कृती राजा सुयोधनः। बलवान् वा कृती वेति कृती राजन् विशिष्यते।

सोऽयं राजंस्त्वया शत्रुः स मे पथि निवेशितः । न्यस्तशस्त्रात्मा सुविषमे कृच्छ्रमापादितो वयं ।
कोऽनु सर्व्वान् विनिर्जित्य शत्रूनेकेन वैरिणा । कृच्छ्रप्राप्तेन च तथा हारयेद्राज्यमागतं ।
न हि पश्यामि तं लोके योऽद्य दुर्य्योधनं रणे । गदाहस्तं विजेतुं वै शक्तः स्यादमरोऽपि हि ।
न त्वं भीमो न नकुलः सहदेवोऽथ फाल्गुनः । जेतुं न्यायेन शक्तो वै कृती राजा सुयोधनः । १९०
स कथं वदमे शत्रून् युध्यस्व गदयेति हि । एकस्य नो निहत्याजौ भव राजेति भारत ।
वृकोदरं समासाद्य संयुगे वै जये हि नः । न्यायतो युध्यमानानां कृती चैव महाबलः ।
एकं वाऽस्मान्निहत्य त्वं भव राजेति वै पुनः । नूनं न राज्यभागेषा पाण्डोः कुन्त्याश्च सन्ततिः ।
अत्यन्तवनवासाय सृष्टा धात्रा वृथा पुनः ।
॥ भीमसेन उवाच ॥ मधुसूदन माकार्षीर्व्विषादं यदुनन्दन । अद्य पारं गमिष्यामि वैरस्य सुदुर्गमं । १९५
अहं सुयोधनं संख्ये हनिष्यामि न संशयः । विजयो वै ध्रुवः कृष्ण धर्म्मराजस्य दृश्यते ।
अधर्द्धेन गुणेनाद्य गदा गुरुतरी मम । न तथा धार्त्तराष्ट्रस्य माकार्षीर्माधव व्यथां ।
अहमेनं हि गदया संयुगे योद्धुमुत्सहे । भवन्तः प्रेक्षकाः सर्व्वे मम सन्तु जनार्द्दन ।
सामरानपि लोकांस्त्रीन् नागशस्त्रधरान् युधि । योधयेयं रणे कृष्ण किमुताद्य सुयोधनं ।
॥ सञ्जय उवाच ॥ तथा सम्भाषमाणन्तु वासुदेवो वृकोदरं । हृष्टः सम्पूजयामास वचनञ्चेदमब्रवीत् । १९२०
त्वामाश्रित्य महाबाहो धर्म्मराजो युधिष्ठिरः । निहतारिः सखा द्रौपद्याः श्रियं प्राप्तो न संशयः ।
त्वया विनिहताः सर्व्वे धार्त्तराष्ट्रा महारणे । राजानो राजपुत्राश्च नागाश्च विनिपातिताः ।
कलिङ्गा मागधाः प्राच्या गान्धाराः कुरवस्तथा । त्वामासाद्य महायुद्धे निहताः पाण्डुनन्दन ।
हत्वा दुर्य्योधनञ्चापि प्रयच्छोर्व्वीं ससागरां । धर्म्मराजाय कौन्तेय यथा विष्णुः शचीपतेः ।
त्वाञ्च प्राप्य रणे पापो धार्त्तराष्ट्रो विनङ्क्ष्यति । त्वमस्य सक्थिनी भङ्क्त्वा प्रतिज्ञां पालयिष्यसि । १९२५
यत्नेन तु सदा पार्थ योद्धव्यो धृतराष्ट्रजः । कृती च बलवांश्चैव युद्धशौण्डश्च नित्यदा ।
ततस्तु सात्यकीराजन् पूजयामास पाण्डवं । पाञ्चालाः पाण्डवेयाश्च धर्म्मराजपुरोगमाः ।
तद्वचो भीमसेनस्य सर्व्व एवाभ्यपूजयन् । ततो भीमबलो भीमो युधिष्ठिरमथाब्रवीत् ।
सूर्य्यः सह तिष्ठन्तं तपन्तमिव भास्करं । अहमेनेन सङ्गम्य संयुगे योद्धुमुत्सहे ।
न हि शक्तो रणे जेतुं मामेष पुरुषाधमः । अद्य क्रोधं विमोक्ष्यामि निहितं हृदये मयं । १९३०
सुयोधने धार्त्तराष्ट्रे खाण्डवेऽग्निमिवार्জ্জुनः । शस्त्रमस्योद्धरिष्यामि तव पाण्डव हृच्छयं ।
निहत्य गदया पापमद्य राजन् सुखी भव । अद्य कीर्त्तिमयीं मालां प्रतिमोक्ष्ये तवानघ ।
प्राणान् श्रियञ्च राज्यञ्च मोक्ष्ये तेऽद्य सुयोधनं । राजा च धृतराष्ट्रोऽद्य श्रुत्वा पुत्रं मया हतं ।
स्मरिष्यत्यशुभं कर्म्म यत्तच्छकुनिबुद्धिजं । इत्युक्त्वा भरतश्रेष्ठो गदामुद्यम्य वीर्य्यवान् ।
उदतिष्ठत युद्धाय शक्रो वृत्रमिवाक्षयं । तदाक्रामन्महाबाहुर्वै तव पुत्रोऽतिवीर्य्यवान् । १९३५
प्रत्युपस्थित एवाशु मनो मत्तमिव द्विपं । गदाहस्तं तव सुतं युद्धाय समुपस्थितं ।

ददृशुः पाण्डवाः सर्व्वे कैलासमिव शृङ्गिणं। तमेकाकिनमासाद्य भ्रातॄणां महाबलं।
विधूममिव मातङ्गं समदृश्यन्त पाण्डवाः। न सम्भ्रमो न च भयं न च ग्लानिर्न च व्यथा।
आसीद्दुर्य्योधनस्यापि स्थितः सिंह इवाहवे। समुद्यतगदं दृष्ट्वा कैलासमिव शृङ्गिणं।
भीमसेनस्तदा राजन् दुर्य्योधनमथाब्रवीत्। राज्ञाऽपि धृतराष्ट्रेण त्वया चाशासु यत् कृतं। १२०
स्मर तद्दुष्कृतं कर्म्म यद्भूतं वारणावते। द्रौपदी च परिक्लिष्टा सभामध्ये रजस्वला।
द्यूते यद्विजितो राजा शकुनेर्बुद्धिनिग्रहात्। यानि चान्यानि दुष्टात्मन् पापानि कृतवानसि।
अद्यागःसु च पार्थेषु तस्य पश्य महत् फलं। लक्ष्यते निहतः शेते भरतस्थे महाद्युतिः।
गाङ्गेयो भरतश्रेष्ठः सर्व्वेषां नः पितामहः। हतो द्रोणस्य कर्णस्य हतः शल्यः प्रतापवान्।
वैरस्य चादिकर्त्ताऽसौ शकुनिर्निहतो रणे। भ्रातरस्ते हताः शूराः पुत्राश्च सहसैनिकाः। १२५
राजानश्च हताः शूराः समरेष्वनिवर्त्तिनः। हते चान्ये च निहता बहवः क्षत्रियर्षभाः।
प्रातिकामी तथा पापो द्रौपद्याः क्लेशकर्शितः। अवशिष्टस्त्वमेवैकः कुलघ्नोऽधमपूरुषः।
त्वामद्य हनिष्यामि गदया नात्र संशयः। अद्य तेऽहं रणे दर्पं सर्व्वं नाशयिता नृप।
राज्ञाञ्च विपुलं राजन् पाण्डवेषु च दुष्कृतं।
॥ दुर्य्योधन उवाच ॥ किं कत्थितेन बहुना युध्यस्वाद्य मया सह। अद्य तेऽहं विनेष्यामि युद्धश्रद्धां वृकोदर। १३०
किं न पश्यसि मां पाप गदायुद्धे व्यवस्थितं। हिमवच्छिखराकारां प्रगृह्य महतीं गदां।
गदिनं कोऽद्य मां पाप छद्मनोत्सृज्य हन्ति पुनः। न्यायतो युध्यमानस्य देवैरपि पुरन्दरः।
मा वृथा गर्ज्ज कौन्तेय भारद्वाजमिवाजवं। दर्शयस्व बलं युद्धे यावत्तेऽद्य विद्यते।
तस्य तद्वचनं श्रुत्वा पाण्डवाः सहसृञ्जयाः। सर्व्वे सम्पूजयामासुस्तदा विजिगीषवः।
उन्मत्तमिव मातङ्गं तलशब्देन मानवाः। भूयः संहर्षयामासू राजन् दुर्य्योधनं नृपं। १३५
वृंहन्ति कुञ्जरास्त्रस्ता हया हेषन्ति चासकृत। अस्त्राणि सम्प्रदीप्यन्ते पाण्डवानां जयैषिणां।
इति श्रीमहाभारते शल्यपर्व्वणि गदायुद्धपर्व्वणि भीमसेनदुर्य्योधनसंवादे चतुस्त्रिंशोऽध्यायः॥ ३४॥
॥ सञ्जय उवाच ॥ तस्मिन् युद्धे महाराज सुसंवृत्ते सुदारुणे। उपविष्टेषु सर्व्वेषु पाण्डवेषु महात्मसु।
ततस्तालध्वजो रामस्तयोर्युद्धे उपस्थिते। श्रुत्वा तच्छिष्ययोराजन्नाजगाम बलायुधः।
तं दृष्ट्वा परमप्रीताः पाण्डवाः सहकेशवाः। उपगम्योपसंगृह्य विधिवत् प्रत्यपूजयन्।
पूजयित्वा ततः पश्चादिदं वचनमब्रवन्। शिष्ययोः कौशलं युद्धे पश्य रामेति पार्थिव। १४५
अब्रवीच्च तदा रामो दृष्ट्वा कृष्णं सपाण्डवं। दुर्य्योधनस्य कौरव्यं गदापाणिमवस्थितं।
चत्वारिंशदहं न्यूनं दे च मे निःसृतस्य वै। पुत्रेण संप्रयातोऽस्मि श्रवणे पुनरागतः।
शिष्ययोर्व्वै गदायुद्धं द्रष्टुकामोऽस्मि माधव। ततस्तदा गदाहस्तौ दुर्य्योधनवृकोदरौ।
युद्धभूमिं गतौ वीरावुभावेव विरेजतुः। ततो युधिष्ठिरो राजा परिष्वज्य हलायुधं।
स्वागतं कुशलञ्चास्मै पर्य्यपृच्छत्ययातथं। कृष्णो चापि महेष्वासावभिवाद्य हलायुधं। १५०

सञ्जाते परिप्रीतौ प्रीयमाणौ यशस्विनौ । माद्रीपुत्रौ तथा शूरौ द्रौपद्याः पञ्च चात्मजाः ।
अभिवाद्य स्थिता राजन् रौहिणेयं महाबलं । भीमसेनोऽथ बलवान् पुत्रस्तव जनाधिप ।
तथैव चोद्यतगदो पूजयामासतुर्बलं । स्वागतेन च ते तत्र प्रतिपूज्य समन्ततः ।
पश्य युद्धं महाबाहो इति ते राममब्रुवन् । एवमुक्त्वाऽहमात्मानं रौहिणेयं नराधिपाः ।
परिष्वज्य तदा रामः पाण्डवान् सृञ्जयानपि । अपृच्छत् कुशलं सर्व्वान् पार्थिवांस्तामितौजसः । ९१९०
तथैव ते ममाद्येति प्रश्नकुशलमागमं । प्रत्यभ्यर्च्य हली सर्व्वान् क्षत्रियांश्च महात्मनः ।
कृत्वा कुशलसंयुक्तां संविदञ्च यथावयः । जनार्द्दनं सात्वतिञ्च प्रेम्णा स परिषस्वजे ।
मूर्द्ध्नि चैनावुपाघ्राय कुशलं पर्य्यपृच्छत । तौ च तं विधिवद्राजन् पूजयामासतुर्गुरुं ।
ब्रह्माणमिव देवेशमिन्द्रोपेन्द्रौ मुदान्वितौ । ततोऽब्रवीद्धर्म्मसुतो रौहिणेयमरिन्दमं ।
इदं भ्रात्रोर्महायुद्धं पश्य रामेति भारत । तेषां मध्ये महाबाहुः श्रीमान् केशवपूर्व्वजः । १९१५
न्यविशत् परमप्रीतः पूज्यमानो महारथैः । स बभौ राजमध्यस्थो नीलवासाः सितप्रभः ।
दिवीव नक्षत्रगणैः परिकीर्णो निशाकरः । ततस्तयोः समिपातस्तुमुलो लोमहर्षणः ।
आसीदन्तकरो राजन् वैरस्य तव पुत्रयोः ।
इति श्रीमहाभारते शल्यपर्व्वणि गदायुद्धपर्व्वणि बलदेवागमने पञ्चत्रिंशोऽध्यायः ॥ ३५ ॥
॥ जनमेजय उवाच ॥ पूर्व्वमेव यदा रामस्तस्मिन् युद्धे उपस्थिते । आगम्य केशवं यातो दृष्णिभिः सहितः प्रभुः ।
माहात्म्यं धार्त्तराष्ट्रस्य न च कर्त्तोऽस्मि केशव । न चैव पाण्डुपुत्राणां गमिष्यामि यथागतं । १९२०
एवमुक्त्वा तदा रामो यातः सत्त्वनिवर्हणः । तस्य चागमनं भूयो ब्रह्मन् शंसितुमर्हसि ।
आख्याहि मे विस्तरतः कथं राम उपस्थितः । कथञ्च दृष्टवान् युद्धं कुशलोऽस्मि मुनिसत्तम ।
॥ वैशम्पायन उवाच ॥ उपप्लवे निविष्टेषु पाण्डवेषु महात्मसु । प्रेषितो धृतराष्ट्रस्य समीपं मधुसूदनः ।
ग्रामं प्रति महाबाहो हितार्थं सर्व्वदेहिनां । स गत्वा हास्तिनपुरं धृतराष्ट्रं समेत्य च ।
उक्तवान् वचनं तथ्यं हितञ्चैव विशेषतः । न च तत् कृतवान् राजा यथाख्यातं हि तत् पुरा । १९२५
श्रुत्वाथ ग्रामं तत्र कृष्णः पुरुषसत्तमः । आगच्छत महाबाहुरुपप्लव्यं जनाधिप ।
ततः प्रत्यागतः कृष्णो धार्त्तराष्ट्रविसर्ज्जितः । अक्रियायां नरव्याघ्र पाण्डवानिदमब्रवीत् ।
न कुर्व्वन्ति वचो मह्यं कुरवः कालचोदिताः । निर्गच्छध्वं पाण्डवेयाः पुण्येन सहिता मया ।
ततो विभज्यमानेषु बलेषु बलिनाम्बरः । प्रोवाच भ्रातरं कृष्णो रौहिणेयो महामनाः ।
तेषामपि महाबाहो माहात्म्यं मधुसूदन । क्रियतामिति तत् कृष्णो नास्य चक्रे वचस्तदा । १९३०
ततो मन्युपरीतात्मा जगाम यदुनन्दनः । तीर्थयात्रां हलधरः सरस्वत्यां महायशाः ।
मैत्रमत्तत्रयोगेन सहितः सर्व्वयादवैः । आश्रयामास भोजस्तु दुर्य्योधनमरिन्दमः ।
युयुधानेन सहितो वासुदेवस्तु पाण्डवान् । रौहिणेये गते शूरे पुण्येन मधुसूदन ।
पाण्डवेयान् पुरस्कृत्य ययावभिमुखः कुरून् । गच्छन्नेव पथिस्थस्तु रामः प्रेम्णाब्रवीच्च ह ।

सम्भारांस्तीर्थयात्रायां सर्व्वोपकरणानि च । आनयध्वं द्वारकायामग्नीन् वै याजकांस्तथा ।
सुवर्णं रजतञ्चैव धेनूर्व्वासांसि वाजिनः । कुञ्जरांश्च रथांश्चैव खरोष्ट्रवाहनानि च ।
क्षिप्रमानीयतां सर्व्वं तीर्थहेतोः परिच्छदं । इति स्रोतः सरस्वत्या गच्छध्वं शीघ्रगामिनः ।
ऋत्विजश्चानयध्वं वै शतशश्च द्विजर्षभान् । एवं सन्दिश्य तु प्रेष्यान् बलदेवो महाबलः ।
तीर्थयात्रां ययौ राजन् कुरूणां वैशसे तदा । सरस्वतीं प्रतिस्रोतः समन्तादभिजग्मिवान् ।
ऋत्विग्भिश्च सुहृद्भिश्च तथाऽन्यैर्द्विजसत्तमैः । रथैर्गजैस्तथाऽश्वैश्च प्रेष्यैश्च भरतर्षभ ।
गोखरोष्ट्रयुतैश्चैव यानैश्च बहुभिर्व्वृतः । आत्तानां क्लान्तवपुषां शिशूनां विपुलायुषा ।
देशे देशे तु देयानि दानानि विविधानि च । अर्थाय चार्थिनां राजन् कृपाणि बहुशस्तथा ।
यो यो यत्र द्विजो भोज्यं भोक्तुं कामयते तदा । तस्य तस्य तु तत्रैवमुपजह्रुस्तदा नृप ।
तत्र तत्र स्थिता राजन् रौहिणेयस्य शासनात् । भक्ष्यपेयस्य कुर्व्वन्ति राशींश्च समन्ततः ।
वासांसि च महार्हाणि पर्य्यङ्कास्तरणानि च । पूजार्थं तत्र कृपाणि विप्राणां सुखमिच्छतां ।
यत्र यः स्वदते विप्रः क्षत्रियो वाऽपि भारत । तत्र तत्र तु तस्यैव सर्व्वं कृपणमदृश्यत ।
यथासुखं जनः सर्व्वो याति तिष्ठति वै तदा । यातुकामस्य यानानि पेयानि स्थितस्य च ।
भुञ्जितस्य चान्नानि स्वादूनि भरतर्षभ । उपाजह्रुर्नरास्तत्र वस्त्राण्याभरणानि च ।
स पन्थाः प्रबभौ राजन् सर्व्वस्यैव सुखावहः । स्वर्गोपमस्तदा वीर नराणां तत्र गच्छताम् ।
नित्यप्रमुदितोपेतः स्वादुभक्ष्यः सुभाषितः । विपण्यापणपण्यानां नानाजनसमीरितः ।
नानाद्रुमलतोपेतो नानारत्नविभूषितः ।

ततो महात्मा नियमे स्थितात्मा पुण्येषु तीर्थेषु वसूनि राजन् । ददौ द्विजेभ्यः क्रतुदक्षिणाश्च यदुप्रवीरो हलभृत् प्रतीतः ।
दोग्ध्रीश्च धेनूश्च सहस्रशो वै सुवाससः काञ्चनबद्धशृङ्गाः । हयांश्च नानाविधदेशजातान् यानानि दासांश्च सुभान् द्विजेभ्यः ।
रत्नानि मुक्तामणिविद्रुमाढ्यमयं सुवर्णं रजतं सुवस्त्रं । अयस्मयं ताम्रमयञ्च भाण्डं ददौ द्विजातिप्रवरेषु रामः ।
एवं स वित्तं प्रददौ महात्मा सरस्वतीतीर्थवरेषु भूरि । ययौ क्रमेणाप्रतिमप्रभावस्ततः कुरुक्षेत्रमुदारवृत्तिः ।

॥ जनमेजय उवाच ॥ सारस्वतानां तीर्थानां गुणोत्पत्तिं वदस्व मे । फलञ्च द्विपदां श्रेष्ठ कर्म्मनिष्ठत्तिमेव च ।
यथाक्रमेण भगवंस्तीर्थानामनुपूर्व्वशः । ब्रह्मन् ब्रह्मविदां श्रेष्ठ परं कौतूहलं हि मे ।

॥ वैशम्पायन उवाच ॥ तीर्थानां विस्तरं राजन् गुणोत्पत्तिञ्च सर्व्वशः । मयोच्यमानं वै पुण्यं शृणु राजेन्द्र तत्त्वतः ।
पूर्व्वं महाराज यदुप्रवीर ऋत्विक्सुहृद्द्विप्रगणैश्च सार्द्धं । पुण्यं प्रभासं समुपाजगाम यत्रोडुराट् यक्ष्मणा क्लिश्यमानः ।
विमुक्तपापः पुनराप्य तेजः सर्व्वं जगद्भासयते नरेन्द्र । एवन्तु तीर्थप्रवरं पृथिव्यां प्रभासनात्तस्य ततः प्रभासः ।

॥ जनमेजय उवाच ॥ कस्य भगवान् सोमो यक्ष्मणा समगृह्यत । कथञ्च तीर्थप्रवरे तस्मिंस्तस्मिन्न्यमज्जत ।
कथमासाद्य तस्मिंस्तु पुनराप्यायितः प्रभुः । एतन्मे सर्व्वमाचक्ष्व विस्तरेण महामुने ।

॥ वैशम्पायन उवाच ॥ दक्षस्य तनया यास्ताः प्रादुरासन् विशाम्पते । स सप्तविंशतिं कन्या दक्षः सोमाय वै ददौ ।
मखत्रयोगनिरता संख्यानार्थञ्च ताऽभवन् । पत्न्यो वै तस्य राजेन्द्र सोमस्य शुभकर्म्मणः ।

तासु सर्व्वा विशालाक्ष्यो रूपेणाप्रतिमा भुवि । अत्यरिच्यत तासाञ्च रोहिणी रूपसम्पदा । १०१५
ततस्तस्यां स भगवान् प्रीतिमत्के निशाकरः । सास्य हृद्या बभूवाथ तस्मात्तां बुभुजे सदा ।
पुरा हि सोमो राजेन्द्र रोहिण्यामभवच्चिरं । ततस्ताः कुपिताः सर्व्वा नक्षत्राख्या महात्मनः ।
ता गत्वा पितरं प्राहुः प्रजापतिमनन्दिताः । सोमो वसति नास्मासु रोहिणीं भजते सदा ।
ता वयं महिताः सर्व्वास्त्वत्सकाशे प्रजेश्वर । वत्स्यामो नियताहारास्तपश्चरणतत्पराः ।
श्रुत्वा तामान्तु वचनं दक्षः सोममथाब्रवीत् । समं वर्त्तस्व भार्य्यासु मा त्वाऽधर्म्मो महान् स्पृशेत् । १०१७
तास्तु सर्व्वाब्रवीद्दक्षो गच्छध्वं शशिनोऽन्तिकं । समं वत्स्यति सर्व्वासु चन्द्रमा मम शासनात् ।
विसृष्टास्तास्तथा जग्मुः शीतांशुभवनं तदा । तथाऽपि सोमो भगवान् पुनरेव महीपते ।
रोहिणीं निवसत्येव प्रीयमाणो मुहुर्मुहुः । ततस्ताः सहिताः सर्व्वा भूयः पितरमब्रुवन् ।
तव मूढ्यूषणे युक्ता वत्स्यामो हि तवान्तिके । सोमो वसति नास्मासु नाकरोद्वचनं तव ।
तासां तद्वचनं श्रुत्वा दक्षः सोममथाब्रवीत् । समं वर्त्तस्व भार्य्यासु मा लां शप्त्वा विरोचन । १०१९
अनादृत्य तु तद्वाक्यं दक्षस्य भगवान् शशी । रोहिण्या सार्द्धमवसत् ततस्ताः कुपिताः पुनः ।
गत्वा च पितरं प्राहुः प्रणम्य शिरसा तदा । सोमो वसति नास्मासु तस्मात्तः शरणं भव ।
रोहिण्यामेव भगवान् सदा वसति चन्द्रमाः । नत्वदचो गणयति नास्मासु स्नेहमिच्छति ।
तस्मात्तस्याहि सर्व्वा वै यथा नः सोम आविशेत् । तच्छ्रुत्वा भगवान् क्रुद्धो यक्ष्माणं पृथिवीपते ।
ससर्ज्ज रोषात् सोमाय स चोडुपतिमाविशत् । स यक्ष्माणाऽभिभूतात्माऽक्षीयताहरहः शशी । १०२०
यक्ष्मग्रस्तकरोद्राजन् सोमार्थं तस्य यक्ष्मणः । दृष्ट्वा क्षीयमाणं तं सोमं ओषधयो न प्रजज्ञिरे ।
निरास्वादरसाः सर्व्वा हतवीर्य्याश्च सर्व्वतः । ओषधीनां क्षये जाते प्राणिनामपि संक्षयः ।
क्षयाय्यमाणाः प्रजाः सर्व्वा क्षीयमाणे निशाकरे । ततो देवाः समागम्य सोममूचुर्महीपते ।
किमिदं भवतो रूपमीदृशं न प्रकाशते । कारणं ब्रूहि नः सर्व्वं येनेदृक्ते महद्भयं । १०४०
श्रुत्वा तु वचनं तेषां विधास्यामस्तवेति वयं । एवमुक्तः प्रत्युवाच सर्व्वांस्ताञ्छशलक्षणः ।
शापस्य कारणं चैव यक्ष्माणञ्च तथात्मनः । देवास्तथा वचः श्रुत्वा गत्वा दक्षमथाब्रुवन् ।
प्रसीद भगवन् सोमे शापोऽयं विनिवर्त्यतां । अयं हि चन्द्रमाः क्षीणः किञ्चिच्छेषो हि लक्ष्यते ।
क्षयाश्चैवास्य देवेश प्रजाश्चैव गताः क्षयं । वीरुदौषधयश्चैव बीजानि विविधानि च ।
तेषां क्षये क्षयोऽस्माकं विनाऽस्माभिर्जगच्च किं । इति ज्ञात्वा लोकगुरो प्रसादं कर्त्तुमर्हसि । १०४५
एवमुक्तस्तदा देवान् प्राह वाक्यं प्रजापतिः । नैतच्छक्यं मम वचो व्यावर्त्तयितुमन्यथा ।
हेतुना तु महाभागा निवर्त्तिष्यति केनचित् । समं वर्त्ततु सर्व्वासु शशी भार्य्यासु नित्यशः ।
सरस्वत्या वरे तीर्थे उन्मज्जञ्जलक्षणः । पुनर्व्वर्द्धिष्यते देवास्तदै सत्यं वचो मम ।
मासार्द्धञ्च क्षयं सोमो नित्यमेव गमिष्यति । मासार्द्धेनुमदा वृद्धिं सत्यमेतद्वचो मम ।

समुद्रं पश्चिमं गत्वा सरस्वत्यभिसङ्गमं। आराधयतु देवेशं ततः कान्तिमवाप्स्यति ।
सरस्वतीन्ततः सोमः स जगामर्षिशासनात्। प्रभासं प्रथमं तीर्थं सरस्वत्या जगाम ह।
अमावास्यां महातेजास्तेनाम्भस्यमहाद्युतिः। लोकान् प्रभासयामास श्रीतांशुत्वमवाप च।
देवास्तु सर्वे राजेन्द्र प्रभासं प्राप्य पुष्कलं। सोमेन सहिता भूत्वा दक्षस्य प्रमुखेऽभवन्।
ततः प्रजापतिः सर्व्वा विससर्ज्जाथ देवताः। सोमञ्च भगवान् प्रीतो भूयो वचनमब्रवीत्।
माऽवमंस्थाश्चियः पुत्र मा च विप्रान् कदाचन। गच्छ युक्तः सदा भूत्वा कुरु वै शासनं मम।
स विसृष्टो महाराज जगामाथ स्वमालयं। प्रजाश्च मुदिता भूत्वा पुनस्तस्थुर्यथा पुरा।
एवन्ते सर्व्वमाख्यातं यथा शप्तो निशाकरः। प्रभासश्च यथा तीर्थं तीर्थानां प्रवरं ह्यभूत्।
अमावास्यां महाराज नित्यशः शप्तलक्षणः। स्नात्वा ह्याप्लायते श्रीमान् प्रभासे तीर्थसत्तमे।
अतश्चैनं प्रजानन्ति प्रभासमिति भूमिप। प्रभां हि परमां लेभे तस्मिन्नभ्यज्य चन्द्रमाः।
ततस्तु चमसोद्भेदमच्युतस्त्वगमद्बली। चमसोद्भेद इत्येवं ये जनाः कथयन्त्युत।
तत्र दत्त्वा च दानानि विधिष्टानि हलायुधः। उषित्वा रजनीमेकां स्नात्वा च विधिवत्तदा।
उदपानमथागच्छत्त्वरावान् केशवाग्रजः। आद्यं स्वस्त्ययनञ्चैव यत्रावाप्य महत् फलं।
स्निग्धत्वादौषधीनाञ्च भूमेश्च जनमेजय। जानन्ति सिद्धा राजेन्द्र नष्टामपि सरस्वतीं।
इति श्रीमन्महाभारते शल्यपर्व्वणि गदायुद्धपर्व्वणि बलदेवतीर्थयात्रायां चन्द्रशापोपाख्याने षट्त्रिंशोऽध्यायः ॥ ३६ ॥
॥ वैशम्पायन उवाच ॥ तस्मात्तदीगतश्चापि ह्युदपानं यशस्विनः। वितस्य च महाराज जगामाथ हलायुधः।
तत्र दत्त्वा बहुद्रव्यं पूजयित्वा तथा द्विजान्। उपस्पृश्य च तत्रैव प्रहृष्टो मुषलायुधः।
तत्र धर्म्मपरो ह्यासीत् वितः स सुमहातपाः। कूपे च वसता तेन सोमः पीतो महात्मना।
तत्र चैनं समुत्सृज्य भ्रातरौ जग्मतुर्गृहान्। ततस्तौ वै शशापाथ वितो ब्राह्मणसत्तमः।
॥ जनमेजय उवाच ॥ उदपानं कथं ब्रह्मन् कथञ्च सुमहातपाः। पतितः किञ्च मन्यूक्तो भ्रातृभ्यां द्विजसत्तम।
कूपे कथञ्च क्षिप्त्वैनं भ्रातरौ जग्मतुर्गृहान्। कथञ्च याजयामास पैपो सोमञ्च वै कथं।
एतदाचक्ष्व मे ब्रह्मन् श्रोतव्यं यदि मन्यसे।
॥ वैशम्पायन उवाच ॥ आसन् पूर्व्वयुगे राजन् मुनयो भ्रातरस्त्रयः। एकतश्च द्वितश्चैव वितश्चादित्यसन्निभाः।
सर्व्वे प्रजापतिसमाः प्रजावन्तस्तथैव च। ब्रह्मलोकजितः सर्व्वे तपसा ब्रह्मवादिनः।
तेषाञ्च तपसा प्रीतो नियमेन दमेन च। अभवद्वितमो नित्यं पिता धर्म्मरतः सदा।
स तु दीर्घेण कालेन तेषां प्रीतिमवाप्य च। जगाम भगवान् स्थानमनुरूपमिवात्मनः।
राजानस्तस्य ये ह्यासन् याज्या राजन् महात्मनः। ते सर्व्वे स्वर्गते तस्मिंस्तस्य पुत्रानपूजयन्।
तेषान्तु कर्म्मणा राजंस्तथा चाध्ययनेन च। वितः स श्रेष्ठतां प्राप यथैवास्य पिता तथा।
तथा सर्व्वे महाभागा मुनयः पुण्यलक्षणाः। अपूजयन्महाभागं यथाऽस्य पितरं पुरा।
कदाचिद्धि ततो राजन् भ्रातरावेकतद्वितौ। यज्ञार्थे चक्रतुश्चिन्तां तथा वित्तार्थमेव च।

तयोर्बुद्धिः समभवत् चितं गत्वा परन्तप । याज्यान् सर्व्वानुपादाय प्रतिगृह्य पशूंस्ततः ।
सोमं दास्यामहे वृष्टाः प्राप्य यज्ञं महाफलं । चक्रुश्चैवं तथा राजन् भ्रातरस्तस्य एव च । १८०
तथा तुते पराक्रम्य याज्यान् सर्व्वान् पशून् प्रति । याजयित्वा ततो याज्यान् लब्ध्वा तु सुबहून् पशून् ।
याज्येन कर्म्मणा तेन प्रतिगृह्य विधानतः । प्राचीं दिशं महात्मान आजग्मुस्ते महर्षयः ।
चितेस्तपो महाराज पुरस्कृत्याति वृष्टवत् । एकतस्य द्वितस्यैव पृष्ठतः कालयन् पशून् ।
तयोस्त्रिन्ना समभवत् दृष्ट्वा पशुगणं महत् । कथस्य सुरिमा गाव आवाभ्यां हि विना चितं ।
तावन्योन्यं समाभाष्य एकतस्य द्वितस्य च । यदूचतुर्मिथः पापौ तन्निबोध जनेश्वर । १८५
चितो यज्ञेषु कुशलस्त्रितो वेदेषु निष्ठितः । अन्यास्तु बहुला गावस्त्रितः समुपलप्स्यते ।
तदा वां सहितौ भूत्वा गाः प्रकाल्य व्रजावहे । चितोऽपि गच्छतां कामन्नावाभ्यां वै विनाकृतः ।
तेषामागच्छतां रात्रौ पथिस्थानां वृकोऽभवत् । तत्र कूपो विदूरेऽभूत् सरस्वत्यास्तटे महान् ।
अथ चितो वृकं दृष्ट्वा पथि तिष्ठन्नमपतः । तद्भयादपसर्पन् वै तस्मिन् कूपे पपात च ।
अगाधे सुमहाघोरे सर्व्वभूतभयङ्करे । चितस्ततो महाराज कूपस्थो मुनिसत्तमः । १९०
आर्त्तनादन्ततस्तौ तु शुश्रुवतुर्मुनी । तं ज्ञात्वा पतितं कूपे भ्रातरावेकतद्वितौ ।
वृकत्रासाच्च लोभाच्च समुत्सृज्य प्रजग्मतुः । भ्रातृभ्यां पशुलुब्धाभ्यामुत्सृष्टः स महातपाः ।
उदपाने तदा राजन् निर्जले पांशुसंवृते । चित आत्मानमालक्ष्य कूपे वीरुत्तृणावृते ।
निमग्नं भरतश्रेष्ठ नरके दुष्कृतो यथा । स बुद्ध्याऽगणयत्प्राज्ञो मृत्योर्भीतो ह्यसोमपः ।
सोमः कथन्नु पातव्य इत्यस्येन मया भवेत् । स एवमभिनिश्चित्य तस्मिन् कूपे महातपाः । १९५
ददर्श वीरुधं तत्र लम्बमानां यदृच्छया । पांशुग्रस्ते ततः कूपे विचिन्त्य सलिलं मुनिः ।
अग्नीन् संकल्पयामास स्रोत्रे चात्मानमेव च । ततस्तं वीरुधं सोमं संकल्प्य सुमहातपाः ।
ऋचो यजूंषि सामानि मनसाऽचिन्तयन्मुनिः । ग्रावाणः शर्करा: कृत्वा प्रचक्रेऽभिषवं नृप ।
आज्यस्य सलिलस्यैके भागांश्च त्रिदिवौकसः । सोमस्याभिषवं कृत्वा चकार तुमुलं ध्वनिं ।
स चाविंशद्दिवं राजन् पुनः शब्दस्त्रितस्य वै । समवाप्य च तद्यज्ञं यथोक्तं ब्रह्मवादिभिः । १९०
वर्त्तमाने तथा यज्ञे चितस्य सुमहात्मनः । आविंशं त्रिदिवं सर्व्वं कारणस्य न बुध्यते ।
ततः सुतुमुलं शब्दं शुश्रावाथ बृहस्पतिः । श्रुत्वा चैवाब्रवीत् सर्व्वान् देवान् देवपुरोहितः ।
चितस्य वर्त्तते यज्ञस्तत्र गच्छामहे सुराः । स हि क्रुद्धः सृजेदन्यान् देवानपि महातपाः ।
तच्छ्रुत्वा वचनन्तस्य सहिताः सर्व्वदेवताः । प्रययुस्तत्र यत्रासौ चितयज्ञः प्रवर्त्तते ।
ते तत्र गत्वा विबुधास्तं कूपं यत्र स द्विजः । ददृशुस्तं महात्मानं दीक्षितं यज्ञकर्म्मसु । १९५
दृष्ट्वा चैनं महात्मानं श्रिया परमया युतं । ऊचुस्त्वाथ महाभागं प्राप्ता भागार्थिनो वयं ।
अथाब्रवीद्दृषिर्देवान् पश्यध्वं मां दिवौकसः । अस्मिन् प्रतिभये कूपे निमग्नं नष्टचेतसं ।
ततस्तितो महाराज भागांस्तेषां यथाविधि । मन्त्रयुक्तान् समददत्ते च प्रीतास्तदाऽभवन् ।

ततो यथाविधि प्राप्तान् भागान् प्राप्य दिवौकसः । प्रीतात्मानो ददुस्तस्मै वरान् यान् मनसेच्छति ।
स तु वव्रे वरान् देवात्सातुमर्हथ मामितः । यत्रेदोपस्पृशेत् कूपे स सोमपगतिं लभेत् । २११०
तच्च चोर्व्वमती राजन्नुत्ससर्ज सरस्वती । तत्रोत्क्षिप्तः समुत्प्लौ पूजयंस्त्रिदिवौकसः ।
तथेति चोक्ता विबुधा जग्मुराजग्मुरागताः । चिन्तयाभ्यागमत् प्रीतः स्वमेव निलयं तदा ।
कुद्धस्तु स समासाद्य तावृषी भ्रातरौ तदा । उवाच परुषं वाक्यं शशाप च महातपाः ।
पशुलुब्धौ युवां यस्मान्मामुत्सृज्य प्रधाविनौ । तस्मादुत्काननौ रौद्रौ दंष्ट्रिणावभितश्चरौ ।
भवितारौ मया ग्रस्तौ पापेनानेन कर्म्मणा । प्रसवस्तेव युवयोर्गोजाश्वोष्ट्रखरैर्वानराः । २११५
इत्युक्ते तु तदा तेन क्षणादेव विशाम्पते । तथाभूतावदृश्येतां वचनात् सत्यवादिनः ।
तत्राथमितविक्रान्तः सृष्ट्वा तोयं हलायुधः । दत्त्वा च विविधान्दायान् पूजयित्वा च वै द्विजान् ।
उदपानच्च तं बोध्य प्रस्थश्च पुनः पुनः । नदीगतमदीनात्मा प्राप्तो विनशनं तदा ।
इति श्रीमहाभारते शल्यपर्व्वणि महायुद्धपर्व्वणि बलदेवतीर्थयात्रायां तीर्थकथने सप्तत्रिंशोऽध्यायः ॥ ३७ ॥
॥ वैशम्पायन उवाच ॥ ततो विनशनं राजन् जगामाथ हलायुधः । शूद्राभीरान् प्रति द्वेषाच्च नष्टा सरस्वती ।
तस्मान्तु ऋषयो नित्यं प्राङ्मुखिनयमेति च । तत्राप्युपस्पृशन् बलः सरस्वत्यां महाबलः । २११९
सुभूमिकं ततोऽगच्छत् सरस्वत्याख्टे वरे । तत्र चाप्सरसः शुभ्रा नित्यकालमतन्द्रिताः ।
क्रीडाभिर्ब्भिलाभिश्च क्रीडन्ति विमलाननाः । तत्र देवाः सगन्धर्व्वा मासि मासि जनेश्वर ।
अभिगच्छन्ति तत्तीर्थं पुण्यं ब्राह्मणसेवितं । तत्रादृश्यन्त गन्धर्व्वास्तथैवाप्सरसाङ्गनाः ।
समेत्य सहिता राजन् यथाप्राप्तं यथासुखं । तत्र मोदन्ति देवाश्च पितरश्च सवीरुधः ।
पुण्यैः पुण्यैः सदा दिव्यैः कीर्य्यमाणाः पुनः पुनः । आक्रीडभूमिः सा राजन् तासामप्सरसां शुभा । २१२५
सुभूमिकेति विख्याता सरस्वत्याख्टे वरे । तत्र स्नात्वा च दत्त्वा च वसु विप्राय माधवः ।
श्रुत्वा गीतञ्च तद्दिव्यं वादित्राणाञ्च निस्वनं । छायाञ्च विपुलां दृष्ट्वा देवगन्धर्व्वरक्षसां ।
गन्धर्व्वाणां ततस्तीर्थमागच्छद्रोहिणीसुतः । विश्वावसुमुखास्तत्र गन्धर्व्वाप्सरसाऽन्विताः ।
नृत्यवादित्रगीतञ्च कुर्व्वन्ति सुमनोरमं । तत्र दत्त्वा हलधरो विप्रेभ्यो विविधं वसु ।
अश्वानिकं गोखरोष्ट्रं सुवर्णं रजतं तथा । भोजयित्वा द्विजान् कामैः सन्तर्प्य च महाधनैः । २१३०
प्रययौ सहितो विप्रैस्तूयमानश्च माधवः । तस्माद्गान्धर्व्वतीर्थाच्च महाबाहुररिन्दमः ।
गर्गस्रोतो महातीर्थमाजगामैककुण्डली । तत्र गर्गेण वृद्धेन तपसा भावितात्मना ।
कालज्ञानगतिश्चैव योनिधाश्च व्यतिक्रमः । उत्पाता दारुणाश्चैव शुभाश्च जनमेजय ।
सरस्वत्याः शुभे तीर्थे विदिता वै महात्मना । तस्य नाम्ना च तत्तीर्थं गर्गस्रोत इति स्मृतं ।
तत्र गर्गं महाभागमृषयः सुव्रता नृप । उपासाञ्चक्रिरे नित्यं कालज्ञानं प्रति प्रभो । २१३५
तत्र गत्वा महाराज बलः श्वेतानुलेपनः । विधिवद्धि धनं दत्त्वा मुनीनां भावितात्मनां ।
उवाचर्षांस्तथा भक्त्या विप्रेभ्यो विप्रदाय सः । गोसवाद्यात्सदाऽगच्छत्तीर्थं सहायवाः ।

तत्रापश्यन्महाशृङ्गं महामेरुमिवोच्छ्रितं । श्वेतपर्व्वतसङ्काशमृषिसङ्घैर्निषेवितं ।
सरस्वत्यास्तटे जातं नगं तालध्वजो बली । यत्रा विद्याधरास्चैव राक्षसास्चामितौजसः ।
पिशाचास्चामितबला यत्र सिद्धाः सहस्रशः । ते सर्व्वे स्नानमं त्यक्त्वा फलभक्षा वनस्पतेः । २१४०
व्रतैश्च नियमैश्चैव काले काले स्म भुञ्जते । प्राणैश्च नियमैश्चैवैर्व्विचरन्तः पृथक् पृथक् ।
अदृश्यमाना मनुजैर्व्यचरन् पुरुषर्षभ । एवं ख्यातो नरव्याघ्र लोकेऽस्मिन् स वनस्पतिः ।
ततस्तीर्थं सरस्वत्याः पावनं लोकविश्रुतं । तस्मिंश्च यदुशार्दूलो दत्त्वा तीर्थे पयस्विनीः ।
तास्रायसानि भाण्डानि वस्त्राणि विविधानि च । पूजयित्वा द्विजांश्चैव पूजितश्च तपोधनैः ।
पुण्यं द्वैतवनं राजन्नाजगाम हलायुधः । तत्र गत्वा मुनीन् दृष्ट्वा नानावेषधरान् बलः । २१४५
आप्लुत्य सलिले चापि पूजयामास वै द्विजान् । तथैव दत्त्वा विप्रेभ्यः परिभोगान् सुपुष्कलान् ।
ततः प्रायाद्बलो राजन् दक्षिणेन सरस्वतीं । गत्वा चैवं महाबाहुर्नातिदूरे महायशाः ।
धर्म्मात्मा नागवत्मानं तीर्थमागमदच्युतः । यत्र पन्नगराजस्य वासुकेः सन्निवेशनं ।
महाद्युतेर्महाराज बहुभिः पन्नगैर्वृतं । ऋषीणां हि सहस्राणि तत्र नित्यं चतुर्दश ।
यत्र देवाः समागम्य वासुकिं पन्नगोत्तमं । सर्व्वे पन्नगराजानमभ्यषिञ्चन् यथाविधि । २१५०
पन्नगेभ्यो भयं तत्र विद्यते न स्म पौरव । तत्रापि विधिवद्दत्त्वा विप्रेभ्यो रत्नसञ्चयान् ।
प्रायात् प्राचीं दिशं तत्र तथा तीर्थान्यनेकशः । सहस्रशतसंख्यानि प्रथितानि पदे पदे ।
आप्लुत्य तेषु तीर्थेषु यथोक्तं तत्र ऋषिभिः । कृत्वोपवासनियमं दत्त्वा दानानि सर्व्वशः ।
अभिवाद्य मुनींस्तान् वै तत्र तीर्थनिवासिनः । उद्दिष्टमार्गः प्रययौ यत्र भूयः सरस्वती ।
प्राङ्मुखं वै निवर्त्तते दृष्टिर्व्यावहता यथा । ऋषीणां नैमिषेयाणामवेत्यार्यं महात्मनां । २१५५
निवृत्तान्तां सरिच्छ्रेष्ठां तत्र दृष्ट्वा तु लाङ्गली । बभूव विस्मितो राजन् बलः श्वेतानुलेपनः ।
॥ जनमेजय उवाच ॥ कस्मात् सरस्वती ब्रह्मन् निवृत्ता प्राङ्मुखी ततः । व्याख्यातुमेतदिच्छामि सर्व्वमध्वर्य्युसत्तम ।
कस्मिंश्चित् कारणे तत्र विस्मितो यदुनन्दनः । निवृत्ता हेतुना केन कथमेव सरिद्वरा ।
॥ वैशम्पायन उवाच ॥ पूर्व्वं कृतयुगे राजन् नैमिषेयास्तपस्विनः । वर्त्तमाने सुविपुले सत्रे द्वादशवार्षिके ।
ऋषयो बहवो राजन् तत्र सत्रमुपेदिरे । उषित्वा च महाभागास्तस्मिन् सत्रे यथाविधि । २१६०
निवृत्ते नैमिषीये वै सत्रे द्वादशवार्षिके । आजग्मुर्ऋषयस्तत्र बहवस्तीर्थकारणात् ।
ऋषीणां बहुलत्वात्तु सरस्वत्या विशाम्यते । तीर्थानि नगरायन्ते कूले वै दक्षिणे तदा ।
समन्तपञ्चकं यावत्तावत्ते द्विजसत्तमाः । तीर्थसोभाकरव्याघ्र नद्यास्तीरं समाश्रिताः ।
जुह्वतां तत्र तेषां तु मुनीनां भावितात्मनां । स्वाध्यायेनातिमहता बभूवुः पूरिता दिशः ।
अग्निहोत्रैस्तथा सोमैः क्रियमाणैर्महात्मनां । अशोभत सरिच्छ्रेष्ठा दीप्यमानैः समन्ततः । २१६५
बालखिल्या महाराज अश्मकुट्टास्च तापसाः । दन्तोलूखलिनश्चान्ये प्रसंख्यानास्तथा परे ।
वायुभक्षा जलाहाराः पर्णभक्षास्च तापसाः । नानानियमयुक्तास्च तथा स्थण्डिलशायिनः ।

आसन् वै मुनयस्तत्र सरस्वत्याः समीपतः। द्रोभयन्तः सरिच्छ्रेष्ठां गङ्गामिव दिवाकसः।
अतश्च समापेतुर्ऋषयः सत्रयाजिनः। तेऽवकाशं न ददृशुः सरस्वत्या महात्मनाः।
ततो यज्ञोपवीतैस्ते तत्तीर्थं निर्मलाय वै। जुह्वुश्चाग्निहोत्राश्च चक्रुश्च विविधाः क्रियाः। २१७०
ततस्तस्मिन्समाजाते निराश्रद्धिन्नयाऽन्विते। दर्शयामास राजेन्द्र तेषामर्थे सरस्वती।
ततः कुरून् बलन् दृष्ट्वा सन्निवृत्ता सरिद्वरा। ऋषीणां पुण्यतपसां कारुण्याज्जनमेजय।
ततो निवृत्य राजेन्द्र तेषामर्थे सरस्वती। भूयः प्रतीच्यभिमुखी प्रसुस्राव सरिद्वरा।
अमोघागमनं कृत्वा तेषां भूयो व्रजाम्यहं। इत्यद्भुतं महच्चक्रे तदा राजन्महानदी।
एवं स कुरुषो राजन् वै नैमिषीय इति स्मृतः। कुरुश्रेष्ठ कुरुक्षेत्रे कुरुष्व महतीं क्रियां। २१७५
तत्र कुरून् बलन्दृष्ट्वा निवृत्तान्तु सरस्वतीं। बभूव विस्मयस्तत्र रामस्याथ महात्मनः।
उपस्पृश्य तु तत्रापि विधिवद्यदुनन्दनः। दत्त्वा दायान् द्विजातिभ्यो भाण्डानि विविधानि च।
भक्ष्यं भोज्यञ्च विविधं ब्राह्मणेभ्यः प्रदाय च। ततः प्रायाद्बलो राजन् पूज्यमानो द्विजातिभिः।
सरस्वतीतीर्थवरं नानाद्विजगणायुतं। वदरैङ्गुदकाश्मर्य्यप्लक्षाश्वत्थविभीतकैः।
कट्वालैश्च पलाशैश्च करीरैः पीलुभिस्तथा। सरस्वतीतीररुहैस्तरुभिर्विविधैस्तथा। २१८०
कक्कोलैश्च प्रियालैश्च विल्वैराम्रातकैस्तथा। अतिमुक्तकषण्डैश्च पारिजातैश्च शोभितं।
कदलीवनभूयिष्ठं दृष्टिकान्तं मनोहरं। वाय्वम्बुफलपर्णादैर्दन्तोलूखलिकैरपि।
तथाऽश्मकुट्टैर्व्यामेधैर्मुनिभिर्ब्रह्मभिर्वृतं। स्वाध्यायघोषसंघुष्टं मृगयूथशताकुलं।
अहिंसैर्धर्मपरमैर्मृगैरत्यर्थसेवितं। स तत्र सारस्वतं तीर्थमाजगाम हलायुधः।
यत्र मङ्कणकः सिद्धस्तपस्तेपे महामुनिः। २१८५

इति श्रीमहाभारते शल्यपर्वणि गदायुद्धपर्वणि बलदेवतीर्थयात्रायां सारस्वतोपाख्याने अष्टत्रिंशोऽध्यायः ॥ ३८ ॥

॥ जनमेजय उवाच ॥ स तत्र सारस्वतं कस्मात् कस्य मङ्कणको मुनिः। कथं सिद्धः स भगवान् कस्माच्च नियमोऽभवत्।
कस्य वंशे समुत्पन्नः किंचाधीतं द्विजोत्तम। एतदिच्छाम्यहं श्रोतुं विधिवद्द्विजसत्तम।
॥ वैशम्पायन उवाच ॥ राजन् सप्त सरस्वत्यो याभिर्व्याप्तमिदं जगत्। आकृता बलवद्भिर्हि तत्र तत्र सरस्वती।
सुप्रभा काञ्चनाक्षी च विशाला च मनोरमा। सरस्वती चौघवती सुरेणुर्विमलोदका।
पितामहस्य महतो वर्त्तमाने महामखे। विततेषु यज्ञवाटेषु संसिद्धेषु द्विजातिषु। २१९०
पुण्याहघोषैर्विमलैर्वेदानां निनदैस्तथा। देवेषु चैव व्यग्रेषु तस्मिन् यज्ञविधौ तदा।
तत्र चैव महाराज दीक्षिते प्रपितामहे। यजतस्तस्य सत्रेण सर्वकाममयर्द्धिना।
मनसा चिन्तिता ह्यर्था धर्मार्थकुशलैस्तदा। उपतिष्ठन्ति राजेन्द्र द्विजातींस्तत्र तत्र ह।
जगुश्च तत्र गन्धर्वा ननृतुश्चाप्सरोगणाः। वादित्राणि च दिव्यानि वादयामासुरञ्जसा।
तस्य यज्ञस्य सम्पत्त्या तुतुषुर्देवता अपि। विस्मयं परमं जग्मुः किमु मानुषयोनयः। २१९५
वर्त्तमाने तथा यज्ञे पुष्करस्थे पितामहे। अनुवत्सरपर्वो राजन्नायं यज्ञो महागुणः।

न दृश्यते सरिच्छ्रेष्ठा यस्मादिह सरस्वती । तच्छ्रुत्वा भगवान् प्रीतः यस्माराध्य सरस्वतीं ।
पितामहेन यजता आहूता पुष्करेषु वै । सुप्रभा नाम राजेन्द्र नाम्ना तत्र सरस्वती ।
तां दृष्ट्वा मुनयस्तुष्टास्सरायुक्ताः सरस्वतीं । पितामहं मानयन्तीं क्रतुस्थे वरं ददिरे ।
एवमेषा सरिच्छ्रेष्ठा पुष्करेषु सरस्वती । पितामहार्थं सम्भूता तुष्ट्यर्थञ्च मनीषिणां । २१००
नैमिषे मुनयो राजन् समागम्य समासते । तत्र चिन्ता: कथा आसन् वेदं प्रति जनेश्वर ।
यत्र ते मुनयो आसन् नानाख्याध्यायवेदिनः । ते समागम्य मुनयः यज्ञार्थं सरस्वतीं ।
सा तु ध्याता महाराज ऋषिभिः सत्रयाजिभिः । समागतानां राजेन्द्र सहायार्थं महात्मनां ।
आजगाम महाभागा तत्र पुण्या सरस्वती । नैमिषे काञ्चनाक्षी तु मुनीनां यत्र याजिनां ।
आगता सरितां श्रेष्ठा तत्र भारत पूजिता । गयस्य यजमानस्य गयेनैव महाक्रतुं । २१०५
आहूता सरितां श्रेष्ठा गययज्ञे सरस्वती । विघ्नरक्षान्तु गयस्याऽऽर्च्छयन्. संयतव्रताः ।
सरित् सा हिमवत्पार्श्वात् प्रसृता शीघ्रगामिनी । गौरीशकोशया सार्द्धं यत्र यजतस्य भारत ।
समेते सर्व्वतः स्फीते मुनीनां मण्डले तदा । उत्तरे कोशलाभागे पुण्ये राजन् महात्मनः ।
उद्दालकेन यजता पूर्व्वं ध्याता सरस्वती । आजगाम सरिच्छ्रेष्ठा तद्देशस्यधिकारणात् ।
पूज्यमाना मुनिगणैर्व्वल्कलाजिनसंवृतैः । मनोरमेति विख्याता सा हि तैर्म्मनसा कृता । २११०
सुरेणुरुषभे द्वीपे पुण्ये राजर्षिसेविते । कुरोस्तु यजमानस्य कुरुक्षेत्रे महात्मनः ।
आजगाम महाभागा सरिच्छ्रेष्ठा सरस्वती । शीघ्रवाह्यपि राजेन्द्र वसिष्ठेन महात्मना ।
समाहूता कुरुक्षेत्रे दिव्यतोया सरस्वती । दक्षेण यजता चापि गङ्गाद्वारे सरस्वती ।
सुरेणुरिति विख्याता प्रसृता शीघ्रगामिनी । विमलोदा भगवती ब्रह्मणा यजता पुनः ।
समाहूता यथौ तत्र पुण्ये हैमवते गिरौ । एकीभूतास्ततस्त्वासु तस्मिंस्तीर्थे समागताः । २११५
सप्तसारस्वतं तीर्थं ततस्तु प्रथितं भुवि । इति सप्त सरस्वत्यो नामतः परिकीर्त्तिताः ।
सप्तसारस्वतश्चैव तीर्थं पुण्यं तथा स्मृतं । शृणु मङ्कणकस्यापि कौमारब्रह्मचारिणः ।
आपगामवगाढस्य राजन् प्रक्षोडितं महत् । दृष्ट्वा यदृच्छया तत्र स्त्रियमम्भसि भारत ।
स्नायन्तीं रुचिरापाङ्गीं दिव्यामसमनिन्दितां । सरस्वत्यां महाराज चस्कन्दे वीर्य्यमम्भसि ।
तद्रेतः स तु जग्राह कलसे वै महातपाः । सप्तधा प्रविभागन्तु कलसस्थं जगाम ह । २१२०
तत्रर्षयः सप्त जाता जज्ञिरे मरुताङ्गणाः । वायुवेगो वायुबलो वायुहा वायुमण्डलः ।
वायुज्वालो वायुरेता वायुचक्रस्तु वीर्य्यवान् । एवमेते समुत्पन्ना मरुतां जनयित्नवः ।
इदमत्यद्भुतं राजन् शृणुष्वार्य्यतरं भुवि । महर्षेश्चरितं यादृक् त्रिषु लोकेषु विश्रुतं ।
पुरा मङ्कणकः सिद्धः कुशाग्रेणेति विश्रुतं । खनः किल करे राजंस्तस्य शाकरसोऽस्रवत् ।
स वै शाकरसं दृष्ट्वा हर्षाविष्टः प्रनृत्तवान् । ततस्तस्मिन् प्रनृत्ते वै स्थावरं जङ्गमञ्च यत् । २१२५
प्रनृत्तमभवं वीर तेजसा तस्य मोहितं । ब्रह्मादिभिः सुरैराजन् ऋषिभिश्च तपोधनैः ।

विघ्नोऽयं वै महादेव ऋषेरस्य नराधिप । नायं नृत्येदथा देव तथा त्वं कर्तुमर्हसि ।
ततो देवो मुनिं दृष्ट्वा हर्षाविष्टमनीव ह । सुराणां हितकामार्थं महादेवोऽभ्यभाषत ।
भो भो ब्राह्मण धर्मज्ञ किमर्थं नृत्यते भवान् । हर्षस्थानं किमत्रेह तन्वेदमधिकं मुने ।
तपस्विनोधर्मपथे स्थितस्य द्विजसत्तम । २२६०
॥ ऋषिरुवाच ॥ किन्नु पश्यसि मे ब्रह्मन् कराच्छाकरसं सुतं । यं दृष्ट्वाहं प्रनृत्तोवै हर्षेण महता विभो ।
तं प्रहस्याब्रवीद्देवो मुनिं रागेण मोहितं । अहं न विस्मयं विप्र गच्छामीति प्रपश्य मां ।
एवमुक्ता मुनिश्रेष्ठं महादेवेन धीमता । अङ्गुष्ठेन राजेन्द्र स्वाङ्गुष्ठाडितोऽभवत् ।
ततो भस्म चताद्राजन् निर्गतं हिमवत्प्रिभं । तद्दृष्ट्वा व्रीडितो राजन् स मुनिः पादयोर्गतः ।
मेने देवं महादेवमिद्धोवाच विस्मितः । नान्यं देवादहं मन्ये रुद्रात् परतरं महत् । २२६५
सुरासुरस्य जगतो गतिस्त्वमसि प्रभुरधृक् । त्वया सृष्टमिदं विश्वं वदन्तीह मनीषिणः ।
त्वामेव सर्व्वे विशन्ति पुनरेव युगक्षये । देवैरपि न शक्यस्त्वं परिज्ञातुं कुतो मया ।
त्वयि सर्व्वे स्म दृश्यन्ते भावा ये जगति स्थिताः । त्वामुपासन्त वरदं देवा ब्रह्मादयोऽनघ ।
सर्व्वस्त्वमसि देवानां कर्त्ता कारयिता च ह । त्वत्प्रसादात् सुराः सर्व्वे मोदन्तीहाकुतोभयाः ।
एवं स्तुत्वा महादेवं स ऋषिः प्रणतोऽभवत् । यदिदञ्चापलं देव कृतमेतत् त्वयादिकं । २२७०
ततः प्रसादयामि त्वां तपो मे न क्षरेदिति । ततो देवः प्रीतमनास्तमृषिं पुनरब्रवीत् ।
तपस्ते वर्द्धतां विप्र मत्प्रसादात् सहस्रधा । आश्रमे चेह वत्स्यामि त्वया सार्द्धमहं सदा ।
यत्र सारस्वते चास्मिन् यो मामर्च्चिष्यते नरः । न तस्य दुर्लभं किञ्चिद्भविष्येह परत्र वा ।
सारस्वतैश्च ते लोकं गमिष्यन्ति न संशयः । एतत्प्रज्ञणकस्यापि चरितं भूरितेजसः ।
स हि पुत्रः सुकन्यायामुत्पन्नो मातरिश्वना । २२७५

इति श्रीमहाभारते शल्यपर्व्वणि गदायुद्धपर्व्वणि बलदेवतीर्थयात्रायां सारस्वतोपाख्याने ऊनचत्वारिंशोऽध्यायः ॥ ३९ ॥

॥ वैशम्पायन उवाच ॥ उषित्वा तत्र रामस्तु सप्तरात्रमवासिनः । तथा मङ्कणके प्रीतिं प्रभासके हलायुधः ।
दत्त्वा दानं द्विजातिभ्यो रत्नानि विविधानि च । पूजितो मुनिसङ्घैश्च प्रातरुत्थाय सत्वरः ।
अनुज्ञाप्य मुनीन् सर्व्वान् स्पृष्ट्वा तोयञ्च भारत । प्रययौ त्वरितो रामस्तीर्थेनार्द्धबलः ।
ततस्त्वौशनसं तीर्थमाजगाम हलायुधः । कपालमोचनं नाम यत्र मुक्तो महामुनिः ।
महता शिरसा राजन् यत्सङ्गो महोदरः । राक्षसस्य महाराज रामक्षिप्तस्य वै पुरा । २२८०
तत्र पूर्व्वं तपस्तप्तं काव्येन सुमहात्मना । यत्राप्य नीतिरखिला प्रादुर्भूता महात्मनः ।
यत्रस्थश्चिन्तयामास दैत्यदानवविग्रहं । तत् प्राप्य च बली राजन् तीर्थप्रवरमुत्तमं ।
विधिवद्वै ददौ वित्तं ब्राह्मणानां महात्मनां ।
॥ जनमेजय उवाच ॥ कपालमोचनं ब्रह्मन् कथं यत्र महामुनिः । मुक्तः कायञ्चास्य शिरो लग्नं केन च हेतुना ।
॥ वैशम्पायन उवाच ॥ पुरा वै दण्डकारण्ये राघवेण महात्मना । वसता राजशार्दूल राक्षसान् शमयिष्यता । २२८५

अनश्नाने शिरश्छिन्नं राक्षसस्य दुरात्मनः । खुरेण शितधारेण तत्पपात महावने ।
महोदरस्य तच्छ्रुत्वा जघ्नायां वै यदृच्छया । वने विचरतो राजन्नस्मि भिक्षाऽस्त्रलब्धदा ।
स तेन क्रोधेन तदा द्विजातिर्न प्रशाक ह । अभिगन्तुं महाप्राज्ञस्तीर्थान्यायतनानि च ।
सपूतिना विस्रवता वेदनार्त्तो महामुनिः । जगाम सर्व्वतीर्थानि पृथिव्यामिति नः श्रुतं ।
स गत्वा सरितः सर्व्वाः समुद्रांश्च महातपाः । कथयामास तत् सर्व्वं ऋषीणां भावितात्मनां । २२६०
आप्लुतः सर्व्वतीर्थेषु न च मोक्षमवाप्तवान् । स तु ह्रदमाव विप्रेन्द्रो मुनीनां वचनं महत् ।
सरस्वत्यास्तीर्थवरं ख्यातमौशनसं तदा । सर्व्वपापप्रशमनं सिद्धिक्षेत्रमनुत्तमं ।
स तु गत्वा ततस्तत्र तीर्थमौशनसं द्विजः । तत औशनसे तीर्थे तस्योपस्पृशतस्तदा ।
तच्छिरस्यरणं मुक्ता पपातान्तर्ज्जले तदा । विमुक्तेन शिरसा परं सुखमवाप ह ।
स चाप्यन्तर्ज्जले मूर्द्धा जगामादर्शनं विभो । ततः स विग्रिरा राजन् पूतात्मा वीतकल्मषः । २२६५
आजगामाश्रमं प्रीतः कृतकृत्यो महोदरः । सोऽथ गत्वाश्रमं पुण्यं विप्रमुक्तो महातपाः ।
कथयामास तत् सर्व्वं ऋषीणां भावितात्मनां । ते श्रुत्वा वचनं तस्य ततस्तीर्थस्य मानद ।
कपालमोचनमिति नाम चक्रुः समागताः । स चापि तीर्थप्रवरं पुनर्गत्वा महामुनिः ।
पीत्वा पयः सुविपुलं सिद्धिमाप्तस्तदा मुनिः । तत्र दत्त्वा वरान् दान्तान् विप्रान् सम्पूज्य माधवः ।
जगाम दृषिप्रवरो रुषङ्गोराश्रमं तदा । यत्र तप्तं तपो घोरमार्ष्टिषेणेन भारत । २२७०
ब्राह्मण्यं लब्धवांस्तत्र विश्वामित्रो महामुनिः । सर्व्वकामसमृद्धञ्च तदाश्रमपदं महत् ।
मुनिभिर्ब्राह्मणैश्चैव सेवितं सर्व्वदा विभो । ततो हलधरः श्रीमान् ब्राह्मणैः परिवारितः ।
जगाम तत्र राजेन्द्र रुषङ्गुस्तानुपाचरत् । रुषङ्गुर्ब्राह्मणो वृद्धस्तपोनित्यश्च भारत ।
देहन्यासे कृतमना विचिन्त्य बहुधा तदा । ततः सर्व्वानुपादाय तनयान् वै महातपाः ।
रुषङ्गुरब्रवीत्तत्र मयध्वं मा पृथूदके । विज्ञायातीतवयसं रुषङ्गुं ते तपोधनाः । २२७५
तस्य तीर्थमुपानिन्युः सरस्वत्यास्तपोधनं । स तैः पुत्रैस्तदा धीमानानीतो वै सरस्वतीं ।
पुण्यां तीर्थगतोपेतां विप्रसङ्घैर्निषेवितां । स तत्र विधिना राजन्नाप्लुत्य सुमहातपाः ।
ज्ञात्वा तीर्थगुणांश्चैव प्राहेदमृषिसत्तमः । सुप्रीतः पुरुषव्याघ्र सर्व्वान् पुत्रानुपासतः ।
सरस्वत्युत्तरे तीरे यस्त्यजेदात्मनस्तनुं । पृथूदके जयपरो नैनं शोचेत् सरं तपेत् ।
तच्छ्रुत्वा स धर्म्मात्मा उपस्पृश्य हलायुधः । दत्त्वा चैव वसून् दायान् विप्राणां विप्रवत्सलः । २२८०
ससर्ज्ज यत्र भगवान्लोकान्लोकपितामहः । तत्रार्ष्टिषेणः कौरव्य ब्राह्मण्यं संशितव्रतः ।
तपसा महता राजन् प्राप्तवानृषिसत्तमः । सिन्धुद्वीपश्च राजर्षिर्देवापिश्च महातपाः ।
ब्राह्मण्यं लब्धवान् यत्र विश्वामित्रस्तथा मुनिः । महातपस्वी भगवानुग्रतेजा महातपाः ।
तत्राजगाम बलवान् बलभद्रः प्रतापवान् ।

इति श्रीमहाभारते शल्यपर्व्वणि गदायुद्धपर्व्वणि बलदेवतीर्थयात्रायां सारस्वतोपाख्याने चत्वारिंशोऽध्यायः ॥ ४० ॥

॥ जनमेजय उवाच ॥ कथमार्ष्टिषेणो भगवान् विपुलं तपश्चचार ह । सिन्धुद्वीपः कथञ्चापि ब्राह्मण्यं लब्धवान्मुनिः ॥ १२८५
देवापिश्च कथं ब्रह्मन् विश्वामित्रश्च धर्मवित् । तन्ममाचक्ष्व भगवन् परं कौतूहलं हि मे ।

॥ वैशम्पायन उवाच ॥ पुरा कृतयुगे राजन्नार्ष्टिषेणो द्विजोत्तमः । वसन् गुरुकुले नित्यं नित्यमध्ययने रतः ।
तस्य राजन् गुरुकुले वसतो नित्यमेव च । समाप्तिं नागमद्विद्या नापि वेदा विशाम्पते ।
स निर्विण्णस्ततो राजंस्तपस्येवे महातपाः । ततो वै तपसा तेन प्राप्य वेदाननुत्तमान् ।
स विद्वान् वेदयुक्तश्च सिन्धुद्वीपर्षिसत्तमः । तत्र तीर्थे वरान् प्रादाल्लोकेभ्यः सुमहातपाः । १२९०
अस्मिंस्तीर्थे महानद्या अद्यप्रभृति मानवः । आप्लुतो वाजिमेधस्य फलं प्राप्स्यति पुष्कलं ।
अद्यप्रभृति नैवात्र भयं व्याघ्राद्भविष्यति । अपि चाल्पेन कालेन फलं प्राप्स्यति पुष्कलं ।
एवमुक्त्वा महातेजा जगाम त्रिदिवं मुनिः । एवं सिद्धः स भगवानार्ष्टिषेणः प्रतापवान् ।
तस्मिन्नेव तदा तीर्थे सिन्धुद्वीपः प्रतापवान् । देवापिश्च महाराज ब्राह्मण्यं प्रापतुर्महत् ।
तथा च कौशिकस्तात तपोनित्यो जितेन्द्रियः । तपसा वै सुतप्तेन ब्राह्मण्यमवाप्तवान् । १२९५
गाधिर्नाम महानासीत् क्षत्रियः प्रथितो भुवि । तस्य पुत्रोऽभवद्राजन् विश्वामित्रः प्रतापवान् ।
स राजा कौशिकस्तात महायोगमवाप्तवान् किल । स पुत्रमभिषिच्याथ विश्वामित्रं महातपाः ।
देहन्यासे मनश्चक्रे तमूचुः प्रणताः प्रजाः । स गन्तव्यं महाप्राज्ञ त्वया नाथेन नोऽभयात् ।
एवमुक्तः प्रत्युवाच ततो गाधिः प्रजास्तदा । विश्वस्य जगतो गोप्ता भविष्यति सुतो मम ।
इत्युक्त्वा तु ततो गाधिर्विश्वामित्रं निवेश्य च । जगाम त्रिदिवं राजन् विश्वामित्रोऽभवन्नृपः । १३००
न स शक्नोति पृथिवीं बलवानपि रक्षितुं । ततः प्रद्रुताव राजा स राक्षसेभ्यो महाभयं ।
निर्ययौ नगराच्चापि चतुरङ्गबलान्वितः । स यात्वा दूरमध्वानं वसिष्ठाश्रममभ्ययात् ।
तस्य ते सैनिका राजंस्तदुद्यानान्यभञ्जन् । ततस्तु भगवान् विप्रो वसिष्ठोब्रह्मणःसुतः ।
ददृशेऽथ ततः सर्वं भज्यमानं महावनं । तस्य क्रुद्धो महाराज वसिष्ठो मुनिसत्तमः ।
सृजस्व प्रवरान् घोरान् इति स्माह मुवाच ह । तयोक्ता साऽसृजद्धेनुः पुरुषान् घोरदर्शनान् । १३०५
ते च तद्बलमासाद्य बभञ्जुः सर्वतो दिशं । तच्छ्रुत्वा विद्रुतं सैन्यं विश्वामित्रस्तु गाधिजः ।
तपः परं मन्यमानस्तपस्येव मनो दधे । सोऽस्मिंस्तीर्थवरे राजन् सरस्वत्याः समाहितः ।
नियमैरोपवासैश्च कर्षयन्देहमात्मनः । जलाहारो वायुभक्षः पर्णाहारश्च सोऽभवत् ।
तथा स्थण्डिलशायी च यो चान्यो नियमाः पृथक् । अग्रहस्तस्य देवास्तु व्रतविघ्नं प्रचक्रिरे ।
नचास्य नियमाद्बुद्धिरपयाति महात्मनः । ततः परेण यत्नेन तप्त्वा बहुविधं तपः । १३१०
तेजसा भास्कराकारो गाधिजः समपद्यत । तपसा तु तथा युक्तं विश्वामित्रं पितामहः ।
अमन्यत महातेजा वरदो वरमस्य तत् । स तु वव्रे वरं राजन् ब्राह्मण्यं ब्राह्मणर्षिति ।
तथेति चाब्रवीद्ब्रह्मा सर्वलोकपितामहः । स लब्ध्वा तपसोग्रेण ब्राह्मण्यं महायशाः ।
विचचार महीं हृष्टो कृतकामः सुरोपमः । तस्मिंस्तीर्थवरे रामः प्रदाय विविधं वसु ।

पयस्विनीस्तथा धेनूर्यानानि शयनानि च । अथ वस्त्राण्यलङ्कारं भक्ष्यं पेयञ्च शोभनं ।
अददन्मुदितो राजन् पूजयित्वा द्विजोत्तमान् । ययौ राजंस्ततो रामो वकस्याश्रममन्तिकात् ।
यत्र तेपे तपस्तीव्रं दाल्भ्यो बक इति श्रुतिः ।

इति श्रीमहाभारते शल्यपर्व्वणि गदायुद्धपर्व्वणि बलदेवतीर्थयात्रायां सारस्वतोपाख्याने एकचत्वारिंशोऽध्यायः ॥ ४१ ॥

॥ वैशम्पायन उवाच ॥ ब्रह्मघोषैरवाकीर्णं जगाम यदुनन्दनः । यत्र दाल्भ्यो बको राजन्नाश्रमस्थो महातपाः ।
जुहाव धृतराष्ट्रस्य राष्ट्रं वैधिषवीर्य्यिणः । तपसा घोररूपेण कर्षयन्देहमात्मनः ।
क्रोधेन महताविष्टो धर्म्मात्मा वै प्रतापवान् । पुरा हि नैमिषीयाणां सत्रे द्वादशवार्षिके । २१२०
वृत्ते विश्वजितोऽन्ते वै पाञ्चालानृषयोऽगमन् । तत्रेश्वरमयाचन्त दक्षिणार्थं मनीषिणः ।
बलान्वितान् वस्तनरान् निर्ऋधीनेकविंशतिं । तानब्रवीद्बको दाल्भ्यो विभजध्वं पशूनिति ।
पशूनेतानहं त्यक्त्वा भिक्षिष्ये राजसत्तमं । एवमुक्त्वा ततो राजन् ऋषीन् सर्व्वान् प्रतापवान् ।
जगाम धृतराष्ट्रस्य भवनं ब्राह्मणोत्तमः । स समीपगतो भूत्वा धृतराष्ट्रं जनेश्वरं ।
अयाचत पशून् दाल्भ्यः स चैनं स्मितोऽब्रवीत् । यदृच्छया स्मृता दृष्ट्वा गास्तदा नृपसत्तमः । २१२५
एतान् पशूनथ विप्रं ब्रह्मबन्धो यदीच्छसि । ऋषिस्तथा वचः श्रुत्वा चिन्तयामास धर्म्मवित् ।
अहो बत नृशंसं वै वाक्यमुक्तोऽस्मि संसदि । चिन्तयित्वा मुहूर्त्तेन रोषाविष्टो द्विजोत्तमः ।
मतिञ्चक्रे विनाशाय धृतराष्ट्रस्य भूपतेः । स तूत्सृज्य मृतानां वै मांसानि मृगिसत्तमः ।
जुहाव धृतराष्ट्रस्य राष्ट्रं नरपतेः पुरा । अवकीर्णे सरस्वत्यास्तीर्थे प्रज्वाल्य पावकं ।
बको दाल्भ्यो महाराज नियमं परमं स्थितः । स तैरेव जुहावाशु राष्ट्रं मांसैर्महातपाः । २१३०
तस्मिंस्तु विधिवत् सत्रे सम्प्रवृत्ते सुदारुणे । अर्चीयत ततो राष्ट्रं धृतराष्ट्रस्य पार्थिव ।
ततः प्रक्षीयमाणन्तद्राज्यं तस्य महीपते । क्षिप्यमानं यथाऽन्यत्रं वनं परशुना विभो ।
बभूवापहृतं तस्य व्यवकीर्णमचेतनं । दृष्ट्वा तथाऽवकीर्णन्तु राष्ट्रं स मनुजाधिपः ।
बभूव दुर्म्मना राजंश्चिन्तयामास च प्रभुः । मोक्षार्थमकरोद्यत्नं ब्राह्मणैः सहितः पुरा ।
न च श्रेयोऽध्यगच्छत्तु क्षीयते राष्ट्रमेव च । यदा स पार्थिवः खिन्नस्ते च विप्रास्तदाऽनघ । २१३५
यदाचापि न शक्नोति राष्ट्रं मोक्षयितुं नृप । अथ वै प्राश्निकांस्तत्र पप्रच्छ जनमेजय ।
ततो वै प्राश्निकाः प्राज्ञः पशुर्विघसतस्त्वया । मांसैरभिजुहोतीति तत्र राष्ट्रं मुनिर्बकः ।
तेन ते क्षयमानस्य राष्ट्रस्यास्य क्षयो महान् । तस्यैतत्तपसः कर्म्म येन तेऽद्य क्षयो महान् ।
अपां कुरु सरस्वत्यास्तं प्रसादय पार्थिव । सरस्वतीं ततो गत्वा स राजा बकमब्रवीत् ।
निपत्य शिरसा भूमौ प्राञ्जलिर्भरतर्षभ । प्रसादये त्वां भगवन्नपराधं क्षमस्व मे । २१४०
मम दीनस्य लुब्धस्य मौर्ख्येण हतचेतसः । त्वं गतिस्त्वञ्च मे नाथः प्रसादं कर्त्तुमर्हसि ।
तं तथा विलपन्तन्तु शोकोपहतचेतसं । दृष्ट्वा तस्य कृपा जज्ञे राष्ट्रं तस्य व्यमोचयत् ।
ऋषिः प्रसन्नस्तस्याभूत् संरम्भञ्च विहाय सः । मोक्षार्थं तस्य राष्ट्रस्य जुहाव पुनराकृतिं ।

मोक्षयित्वा ततो राष्ट्रं प्रनिगृह्य पशून् बहून्। हृष्टात्मा नैमिषारण्यं जगाम पुनरेव च।
धृतराष्ट्रोऽपि धर्मात्मा स्वच्छचेता महामनाः। स्वमेव नगरं राजा प्रतिपेदे महर्द्धिमत्।
तत्र तीर्थे महाराज बृहस्पतिरुदारधीः। असुराणामभावाय भवाय च दिवौकसां।
मंत्रैरभिजुहावेष्टिमग्नीयन्त ततोऽसुराः। दैवतैरपि सम्भ्रान्ता जितकाग्निभिराहवे।
तत्रापि विधिवद्दत्त्वा ब्राह्मणेभ्यो महायशाः। वाजिनः कुञ्जरांश्चैव रथांश्चाप्यतरीयुतान्।
रत्नानि च महार्हाणि धनं धान्यञ्च पुष्कलं। ययौ तीर्थं महाबाहुर्यायातं पृथिवीपते।
तत्र यज्ञे ययातेश्च महाराज सरस्वती। सर्पिः पयश्च सुस्राव नाडुषस्य महात्मनः।
तत्रेष्ट्वा पुरुषव्याघ्रो ययातिः पृथिवीपतिः। आक्रामद्दूर्द्धं मुदितो लेभे लोकांश्च पुष्कलान्।
पुनस्तत्र च राजन्तु ययातेर्यजतः प्रभोः। औदार्यं परमं ज्ञात्वा भक्तिञ्चात्मनि शाश्वतीं
ददौ कामान् ब्राह्मणेभ्यो यान् यान् यो मनसेच्छति। यो यत्र स्थित एवेह आहूतो यज्ञमंस्तरे।
तस्य तस्य सरिच्छ्रेष्ठा गृहादि शयनादिकं। षड्रसं भोजनञ्चैव दानं नानाविधन्तथा।
ते मन्यमाना राजन्तु सम्प्रदानमनुत्तमं। राजानं तुष्टुवुः प्रीता ददुश्चैवाशिषः शुभाः।
तत्र देवाः सगन्धर्वाः प्रीता यज्ञस्य सम्पदा। विस्मिता मानुषास्तासन् दृष्ट्वा तां यज्ञसम्पदं।

ततस्तालकेतुर्म्महाधर्म्मकेतुर्म्महात्मा कृतात्मा महादानित्यः। वशिष्ठापवाहं महाभीमवेगं धृतात्मा हितात्मा समभ्या जगाम।

इति श्रीमहाभारते शल्यपर्व्वणि गदायुद्धपर्व्वणि बलदेवतीर्थयात्रायां सारस्वतोपाख्याने द्वाचत्वारिंशोऽध्यायः॥ ४२॥

॥ जनमेजय उवाच॥ वशिष्ठस्यापवाहोऽसौ भीमवेगः कथं नु सः। किमर्थञ्च सरिच्छ्रेष्ठा तमप्यपि प्रत्यवाहयत्।
कथमस्याभवद्वैरं कारणं किञ्च तन्प्रभो। शंस पृष्टो महाप्राज्ञ न हि तृप्यामि कथ्यतां।
॥ वैशम्पायन उवाच॥ विश्वामित्रस्य विप्रर्षेर्व्वशिष्ठस्य च भारत। भृशं वैरमभूद्राजंस्तपःस्पर्द्धाकृतं महत्।
आश्रमो वै वशिष्ठस्य स्थाणुतीर्थेऽभवन्महान्। पूर्व्वतः पार्श्वतस्यासीद्विश्वामित्रस्य धीमतः।
यत्र स्थाणुर्म्महाराज तप्तवान् परमं तपः। यत्रास्य कर्म्म तद्धोरं प्रवदन्ति मनीषिणः।
यत्रेष्ट्वा भगवान् स्थाणुः पूजयित्वा सरस्वतीं। स्थापयामास तत्तीर्थं स्थाणुतीर्थमिति प्रभो।
तत्र तीर्थे सुराः स्कन्दमभ्यषिञ्चन्नराधिप। सैनापत्येन महता सुरारिविनिबर्हणं।
तस्मिन् सारस्वते तीर्थे विश्वामित्रो महामुनिः। वशिष्ठञ्चालयामास तपसोग्रेण तच्छृणु।
विश्वामित्रवशिष्ठौ तावहन्यहनि भारत। स्पर्द्धां तपःकृतां तीव्रां चक्रतुस्तौ तपोधनौ।
तत्राप्यधिकसन्नद्धो विश्वामित्रो महामुनिः। दृष्ट्वा तेजो वशिष्ठस्य चिन्तामतिजगाम ह।
तस्य बुद्धिरियं चासीद्धर्म्मनित्यस्य भारत। इयं सरस्वती तूर्णं मत्समीपं तपोधनं।
आनयिष्यति वेगेन वशिष्ठं जपतांवरं। इहागतं द्विजश्रेष्ठं हनिष्यामि न संशयः।
एवं निश्चित्य भगवान् विश्वामित्रो महामुनिः। सस्मार सरितां श्रेष्ठां क्रोधसंरक्तलोचनः।
सा ध्याता मुनिना तेन व्याकुलत्वं जगाम ह। जज्ञे चैनं महावीर्यं महाक्रोधञ्च भाविनी।

तत एनं वेपमाना विवर्णा प्राञ्जलिस्तदा । उपतस्थे मुनिवरं विश्वामित्रं सरस्वती ।
हतवीरा यथा नारी साऽभवद्दुःखिता भृशं । ब्रूहि किं करवाणीति प्रोवाच मुनिसत्तमं ।
तामुवाच मुनिः क्रुद्धो वशिष्ठं शीघ्रमानय । यावदेनं निहन्म्यद्य तच्छ्रुत्वा व्यथिता नदी ।
प्राञ्जलिस्तु ततः कृत्वा पुण्डरीकनिभेक्षणा । प्राकम्पत भृशं भीता वायुनेवाहता लता । २३७
तथारूपान्तु तां दृष्ट्वा मुनिराह महानदीं । अविचारं वशिष्ठं त्वमानयस्वान्तिकं मम ।
सा तस्य वचनं श्रुत्वा ज्ञात्वा पापचिकीर्षितं । वशिष्ठस्य प्रभावञ्च जानन्त्यप्रतिमं भुवि ।
साऽभिगम्य वशिष्ठञ्च दममन्यमचोदयत् । यदुक्ता सरितां श्रेष्ठा विश्वामित्रेण धीमता ।
उभयोः शापयोर्भीता वेपमाना पुनः पुनः । चिन्तयित्वा महाशापं ऋषिवित्रासिता भृशं ।
तां कृशाञ्च विवर्णाञ्च दृष्ट्वा चिन्तासमन्वितां । उवाच राजन् धर्मात्मा वशिष्ठो द्विपदाम्बरः । २३८०
॥ वशिष्ठ उवाच ॥ पाह्यात्मानं सरिच्छ्रेष्ठे वह मां शीघ्रगामिनि । विश्वामित्रः शपेद्धि त्वां मा कृथास्त्वं विचारणां ।
तस्य तद्वचनं श्रुत्वा कृपाशीलस्य सा सरित् । चिन्तयामास कौरव्य किं कृत्वा सुकृतं भवेत् ।
तस्याश्चिन्ता समुत्पन्ना वशिष्ठो मय्यतीव हि । कृतवान् हि दयां नित्यं तस्य कार्यं हितं मया ।
अथ कूले स्वके राजन् अपश्यन्मृषिसत्तमं । जुह्वानं कौशिकं प्रेक्ष्य सरस्वत्यभ्यचिन्तयत् ।
दृढमन्तरमित्येव ततः सा सरिताम्बरा । कूलापहारमकरोत् स्वेन वेगेन सा सरित् । २३८५
तेन कूलापहारेण मैत्रावरुणिरौक्षत । उह्यमानः स तुष्टाव तदा राजन् सरस्वतीं ।
पितामहस्य सरसः प्रसृतासि सरस्वति । व्याप्तञ्चेदं जगत् सर्वं तवैवाम्भोभिरुत्तमैः ।
त्वमेवाकाशगा देवि मेघेषूत्तमजे पयः । सर्व्वाज्ञापरुषमेवेति त्वत्तो वयमधीमहि ।
पुष्टिर्द्युतिस्तथा कीर्त्तिः सिद्धिर्बुद्धिरुमा तथा । त्वमेव वाणी स्वाहा त्वं तवायत्तमिदं जगत् ।
त्वमेव सर्व्वभूतेषु वससीह चतुर्विधा । एवं सरस्वती राजंस्तूयमाना महर्षिणा । २३९०
वेगेनोवाह तं विप्रं विश्वामित्राश्रमं प्रति । न्यवेदयत चाभीक्ष्णं विश्वामित्राय तं मुनिं ।
तमानीतं सरस्वत्या दृष्ट्वा कोपसमन्वितः । अयाच्चेषत् प्रहरणं वशिष्ठान्तकरं तदा ।
तन्तु क्रुद्धमभिप्रेक्ष्य ब्रह्मवध्याभयान्नदी । अपोवाह वशिष्ठन्तु प्राचीं दिशमतन्द्रिता ।
उभयोः कुर्व्वती वाक्यं वञ्चयित्वा च गाधिजं । ततोऽपवाहितं दृष्ट्वा वशिष्ठमृषिसत्तमं ।
अब्रवीद्दुःखसंक्रुद्धो विश्वामित्रो ह्यमर्षणः । यस्मान्मां त्वं सरिच्छ्रेष्ठे वञ्चयित्वा पुनर्गता । २३९५
शोणितं वह कल्याणि रक्षोगणनिषेवितं । ततः सरस्वती शप्ता विश्वामित्रेण धीमता ।
अवहच्छोणितोन्मिश्रं तोयं संवत्सरं तदा । अथर्षयश्च देवाश्च गन्धर्व्वाप्सरसस्तथा ।
सरस्वतीं तथा दृष्ट्वा बभूवुर्भृशदुःखिताः । एवं वशिष्ठापवाहो लोके ख्यातो जनाधिप ।
आगच्छच्च पुनर्मार्गं स्वेनैव सरिताम्बरा ।

इति श्रीमहाभारते शल्यपर्व्वणि गदायुद्धपर्व्वणि बलदेवतीर्थयात्रायां सारस्वतोपाख्याने द्विचत्वारिंशोऽध्यायः ॥ ४२ ॥

॥ वैशम्पायन उवाच ॥ सा शप्ता तेन क्रुद्धेन विश्वामित्रेण धीमता । तस्मिंस्तीर्थवरे राजन्नसृग्दोषं समुपावहत् । २४००

अथाजग्मुस्ततो राजन् राक्षसास्तत्र भारत । तत्र ते शोणितं सर्व्वे पिबन्तः सुखमासते ।
हसन्ति सुभृशं तेन सुखिता विगतज्वराः । नृत्यन्तश्च हसन्तश्च यथा स्वर्गजितस्तथा ।
कस्यचित्त्वथ कालस्य ऋषयः सुतपोधनाः । तीर्थयात्रां समाजग्मुः सरस्वत्यां महीपते ।
ते तु सर्व्वेषु तीर्थेषु स्नात्वा मुनिपुङ्गवाः । प्राप्य प्रीतिं पराञ्चापि तपोयुक्ता विशारदाः ।
प्रययुर्हि ततो राजन् येन तीर्थमसत्तमं । अथागम्य महाभागास्तत्तीर्थं दारुणं तदा । २५०५
दृष्ट्वा तोयं सरस्वत्याः शोणितेन परिप्लुतं । पीयमानञ्च रक्षोभिर्व्वज्रभिर्नृपसत्तम ।
तान् दृष्ट्वा राक्षसान्राजन् मुनयः संशितव्रताः । परित्राणे सरस्वत्याः परं यत्नं प्रचक्रिरे ।
ते तु सर्व्वे महाभागाः समागम्य महाव्रताः । आक्षम्य सरितां श्रेष्ठामिदं वचनमब्रुवन् ।
कारणं ब्रूहि कल्याणि किमर्थं ते ह्रदोत्तमं । एवमाकुलतां यातः श्रुत्वा ज्ञास्यामहे वयं ।
ततः सा सर्व्वमाचष्ट यथा वृत्तं प्रवेपती । दुःखितामथ तां दृष्ट्वा ऊचुस्ते वै तपोधनाः । २५१०
कारणं श्रुतमस्माभिः शापस्यैव श्रुतोऽनघे । करिष्यामो वयं यत्नं सर्व्वे एव तपोधनाः ।
एवमुक्ता सरिच्छ्रेष्ठामूचुस्तेऽथ परस्परं । विमोचयामहे सर्व्वे शापादेतां सरस्वतीं ।
ते सर्व्वे ब्राह्मणा राजंस्तपोभिर्नियमैस्तथा । उपवासैश्च विविधैर्यमैः कष्टव्रतैस्तथा ।
आराध्य पशुभर्त्तारं महादेवं जगत्पतिं । मोचयामासुस्तां देवीं सरिच्छ्रेष्ठां सरस्वतीं ।
तेषान्तु सा प्रभावेण प्रकृतिस्था सरस्वती । प्रसन्नसलिला जज्ञे यथा पूर्व्वं तथैव हि । २५१५
विमुक्ता च सरिच्छ्रेष्ठा बिबभौ सा यथा पुरा । दृष्ट्वा तोयं सरस्वत्या मुनिभिस्तैस्तथा कृतं ।
तानेव शरणं जग्मू राक्षसाः क्षुधितास्तदा । बद्धाञ्जलिपुटास्ते राजन्राक्षसाः क्षुधयार्दिताः ।
ऊचुस्तान् वै मुनीन् सर्व्वान् कृपायुक्तान् पुनः पुनः । वयं हि क्षुधितास्तैव धर्म्माद्धीनाश्च शाश्वतात् ।
न च नः कामकारोऽयं यद्वयं पापकारिणः । युष्माकञ्च प्रसादेन दुष्कृतेन च कर्म्मणा ।
यत् पापं वर्द्धतेऽस्माकं यतः स्त्री ब्रह्मराक्षसाः । योषितान्तैव पापेन योनिदोषकृतेन च । २५२०
एवं हि वैश्यशूद्राणां क्षत्रियाणां तथैव च । ये ब्राह्मणान् प्रद्विषन्ति ते भवन्तीह राक्षसाः ।
आचार्य्यमृत्विजञ्चैव गुरुं वृद्धजनं तथा । प्राणिनो येऽवमन्यन्ते ते भवन्तीह राक्षसाः ।
तत् कुरुध्वमिहास्माकं तारणं द्विजसत्तमाः । शक्ता भवन्तः सर्व्वेषां लोकानामपि तारणे ।
तेषान्तु मुनयः श्रुत्वा तुष्टुवुस्तां महानदीं । मोक्षार्थं रक्षसां तेषामूचुः प्रयतमानसाः ।
श्रुतं कीर्त्तितमात्रञ्च यत्तोच्छिष्टान्वितं भवेत् । सङ्कीर्णमवधूतञ्च रुदितोपहतञ्च यत् । २५२५
एभिः संसृष्टमनञ्च भागोऽयं रक्षसामिह । तस्माज्ज्ञात्वा सदा विद्वानेतान् यत्नादिवर्ज्जयेत् ।
राक्षसान्नभयो भुङ्क्ते यो भुङ्क्ते श्रवणोदृगं । शोधयित्वा ततस्तीर्थं ऋषयस्ते तपोधनाः ।
मोक्षार्थं राक्षसानाञ्च नदीं तां प्रत्यचोदयत् । महर्षीणां मतं ज्ञात्वा ततः सा सरितांवरा ।
अरुणामानयामास स्वां तनुं पुरुषर्षभ । तस्यां ते राक्षसाः स्नात्वा तनुं त्यक्त्वा दिवं गताः ।

अरुणायां महाराज ब्रह्मबध्यापहा हि सा। एतमर्थमभिध्याय देवराजः शतक्रतुः। २५९०
तस्मिंस्तीर्थवरे स्नात्वा विमुक्तः पाप्मना किल।

॥ जनमेजय उवाच ॥ किमर्थं भगवान् शक्रो ब्रह्मबध्यामवाप्तवान्। कथमस्मिंश्च तीर्थे वै आप्लुत्याकल्मषोऽभवत्।

॥ वैशम्पायन उवाच ॥ शृणुष्वैतदुपाख्यानं यथा वृत्तं जनेश्वर। यथा विभेद समयं नमुचेर्वासवः पुरा।
नमुचिर्वासवाद्भीतः सूर्यरश्मिं समाविशत्। तेनेन्द्रः सख्यमकरोत् समयश्चेदमब्रवीत्।
न चार्द्रेण च शुष्केण न रात्रौ नापि चाह्नि। वधिष्यामि सुरश्रेष्ठ सख्ये सत्येन ते शपे। २५९५
एवं स कृत्वा समयं दृष्ट्वा नीहारमीश्वरः। चिच्छेदास्य शिरो राजन्फेनेन वासवः।
तच्छिरो नमुचेश्छिन्नं पृष्ठतः शक्रमन्वियात्। भेत्तारं वज्रहस्तं वै पापेति ब्रुवाणं शक्रमन्तिकात्।
एवं स शिरसा तेन चोद्यमानः पुनः पुनः। पितामहाय सन्तप्त एतमर्थं न्यवेदयत्।
तमब्रवील्लोकगुरुररुणायां यथाविधि। इष्ट्वापप्लुत्य देवेन्द्र तीर्थे पापभयापहे।
एषा पुण्यजला शक्र कृता मुनिभिरेव तु। निगूढमस्यागमनमिहासीत् पूर्व्वमेव तु। २५४०
ततोऽभ्येत्यारुणां देवीं स्नावयामास वारिणा। सरस्वत्यारुणायाश्च पुण्योऽयं सङ्गमो महान्।
इह त्वं यज देवेन्द्र दद दानान्यनेकशः। अचाप्लुत्य सुघोरात् त्वं पातकाद्विप्रमोक्ष्यसे।
इत्युक्तः स सरस्वत्याः कुञ्जे वै जनमेजय। दृष्ट्वा यथावद्बलभिदरुणायामुपास्पृशत्।
समुक्तः पाप्मना तेन ब्रह्मबध्याकृतेन च। जगाम संहृष्टमनास्त्रिदिवं त्रिदशेश्वरः।
शिरस्त्वापि नमुचेस्तथैवाप्लुत्य भारत। लोकान् कामदुघान् प्राप्तमत्रयाज्याजसत्तम। २५४५

॥ वैशम्पायन उवाच ॥ तत्राप्युपस्पृश्य बलो महात्मा दत्त्वा च दानानि पृथग्विधानि। अवाप्य धर्म्मं परमार्थकर्म्मा जगाम सोमस्य महत् सुतीर्थं।

यत्रायजद्राजसूयेन सोमः साक्षात् पुरा विधिवत् पार्थिवेन्द्र। अविर्धीमान् विप्रमुखो बभूव होता यस्मिन् क्रतुमुखे महात्मा।

यस्मान्नैऽभूत् सुमहद्दानवानां दैतेयानां राक्षसानाञ्च देवैः। यस्मिन् युद्धं तारकाख्यं सुतीव्रं यत्र स्कन्दस्तारकाख्यं जघान।

सैनापत्यं लब्धवान् देवतानां महासेनो यत्र दैत्यान्तकर्त्ता। साक्षाच्चैव न्यवसत् कार्त्तिकेयः सदा कुमारो यत्र स प्लवङ्गराजः।

इति श्रीमहाभारते शल्यपर्व्वणि गदायुद्धपर्व्वणि बलदेवतीर्थयात्रायां सारस्वतोपाख्याने चतुश्चत्वारिंशोऽध्यायः ॥ ४४ ॥

॥ जनमेजय उवाच ॥ सरस्वत्याः प्रभावोऽयमुक्तस्ते द्विजसत्तम। कुमारस्याभिषेकन्तु ब्रह्मन् व्याख्यातुमर्हसि। २५५०
यस्मिन् देशे च काले च यथा च वदतांवर। यैश्चाभिषिक्तो भगवान् विधिना येन च प्रभुः।
स्कन्दो यथा च दैत्यानामकरोत् कदनं महत्। तथा मे सर्व्वमाचक्ष्व परं कौतूहलं हि मे।

॥ वैशम्पायन उवाच ॥ कुरुवंशस्य सदृशं कौतूहलमिदन्तव। हर्षमुत्पादयत्येव वचो मे जनमेजय।
हन्त ते कथयिष्यामि शृणुष्वानघ नराधिप। अभिषेकं कुमारस्य प्रभावञ्च महात्मनः।

तेजो माहेश्वरं स्कन्नमग्नौ प्रपतितं पुरा। तत्सर्व्वभक्षो भगवान्नाशकद्दग्धुमक्षयं।
तेनासीदतितेजस्वी दीप्तिमान् हव्यवाहनः। न चैव धारयामास गर्भं तेजोमयं तदा।
स गङ्गामभिसङ्क्रम्य निशेागाङ्गिरसः पुरा। गर्भमाहितवान् दिव्यं भास्करोपमतेजसं।
अथ गङ्गाऽपि तं गर्भमसहन्ती विधारणे। उत्ससर्ज्ज गिरौ रम्ये हिमवत्यमरार्चिते।
स तत्र ववृधे लोकानातृत्य ज्वलनात्मजः। ददृशुर्ज्वलनाकारं तं गर्भमथ कृत्तिकाः।
अरस्तम्बे महात्मानमनलात्मजमीश्वरं। ममायमिति ताः सर्व्वाः पुत्रार्थिन्योऽभिचुक्रुशुः।
तासां विदित्वा भावन्तं मातृणां भगवान् प्रभुः। प्रसुतानां पयः षड्भिर्व्वदनैरपिवत्तदा।
तं प्रभावं समालोक्य तस्य बालस्य कृत्तिकाः। परं विस्मयमापन्ना देव्यो दिव्यवपुर्द्धराः।
यत्रोत्सृष्टः सभगवान् गङ्गया गिरिमूर्द्धनि। स शैलः काञ्चनः सर्व्वः स बभौ कुरुसत्तम।
वर्द्धता चैव गर्भेण पृथिवी तेन रञ्जिता। अतस्तु सर्व्वे संवृत्ता गिरयः काञ्चनाकराः।
कुमारः सुमहावीर्य्यः कार्त्तिकेय इति स्मृतः। गाङ्गेयः पूर्व्वमभवन्महायोगबलान्वितः।
ग्रसेन तपसा चैव वीर्य्येण च समन्वितः। ववृधेऽतीव राजेन्द्र चन्द्रवत्प्रियदर्शनः।
स तस्मिन् काञ्चने दिव्ये शरस्तम्बे श्रियावृतः। स्तूयमानः सदा शैले गन्धर्व्वैर्मुनिभिस्तथा।
तथैनमभ्यनृत्यन्त देवकन्याः सहस्रशः। दिव्यवादित्रनृत्यज्ञाः सुवक्त्रस्वरुदर्शनाः।
अन्वास्ते च नदी देवं गङ्गा वै सरितांवरा। दधार पृथिवी चैनं बिभ्रती रूपमुत्तमं।
जातकर्म्मादिकास्तत्र क्रियास्तस्के बृहस्पतिः। वेदश्चैनमृतुमूर्त्तिरुपतस्थे कृताञ्जलिः।
धनुर्व्वेदश्चतुष्पादः शस्त्रग्रामः समग्रहः। तत्रैनं समुपातिष्ठत् साक्षात् वाणी च केवला।
स ददर्श महावीर्य्यो देवदेवमुमापतिं। शैलपुत्र्या समासीनं भूतसङ्घैश्चतुर्व्वृतं।
निकाया भूतसङ्घानां परमाद्भुतदर्शनाः। विकृता विकृताकारा विकृताभरणध्वजाः।
व्याघ्रसिंहर्क्षवदना शिवाऽलमकराननाः। वृषदंशमुखास्त्वन्ये गजोष्ट्रवदनास्तथा।
उलूकवदनाः केचित् गृध्रगोमायुदर्शनाः। क्रौञ्चपारावतनिर्भैर्व्वदनैराक्षैरपि।
श्वाविच्छल्यकगोधानामजैडकगवां तथा। सदृशानि वपूंष्यन्ये तत्र तत्र व्यधारयन्।
केचिच्छैलाम्बुदप्रख्यास्तेक्ष्वायतगदायुधाः। केचिदञ्जनपुञ्जाभाः केचिच्छैलाचलप्रभाः।
मग्न मातृगणाश्चैव समाजग्मुर्व्विशाम्पते। साध्या विश्वेऽथ मरुतो वसवः पितरस्तथा।
रुद्रादित्यास्तथा सिद्धा भुजङ्गा दानवाः खगाः। ब्रह्मा स्वयम्भुर्भगवान् सपुत्रः सह विष्णुना।
शक्रस्तथाऽभ्ययाद्द्रष्टुं कुमारवरमच्युतं। नारदप्रमुखाश्चापि देवगन्धर्व्वसत्तमाः।
देवर्षयश्च सिद्धाश्च बृहस्पतिपुरोगमाः। पितरो जगतः श्रेष्ठा देवानामपि देवताः।
तेऽपि तत्र समाजग्मुर्यामा धामाश्च सर्व्वशः। स तु बालोऽपि बलवान् महायोगबलान्वितः।
अभ्याजगाम देवेशं शूलहस्तं पिनाकिनं। तमाव्रजन्तमालक्ष्य शिवस्यासीन्मनोगतं।
युगपच्छैलपुत्र्याश्च गङ्गायाः पावकस्य च। कन्तु पूर्व्वमयं बालो गौरवाद्भ्युपैष्यति।

अपि मामिति सर्व्वेषां तेषामासीन्मनोगतं । तेषामेतमभिप्रायं चतुर्णामर्पयत्स्य सः । २४८५
युगपद्योगमास्थाय ससर्ज्ज विविधास्तनूः । ततोऽभवच्चतुर्मूर्त्तिः क्षणेन भगवान् प्रभुः ।
तस्य शाखो विशाखश्च नैगमेयस्य पृष्ठतः । एवं स कृत्वा चात्मानं चतुर्द्धा भगवान् प्रभुः ।
यतो रुद्रस्ततःस्कन्दो जगामाद्भुतदर्शनः । विशाखस्तु ययौ येन देवी गिरिवरात्मजा ।
शाखो ययौ च भगवान् वायुमूर्त्तिर्विभावसुं । नैगमेयोऽगमद्गङ्गां कुमारः पावकप्रभः ।
सर्व्वे भास्वरदेहास्ते चत्वारः समरूपिणः । तान् समभ्ययुरव्यग्राःसदृशानिवाभवन् । २४९०
हाहाकारो महानासीद्देवदानवरक्षसां । तद्दृष्ट्वा महदास्थर्य्यमद्भुतं लोमहर्षणं ।
ततो रुद्रश्च देवी च पावकश्च पितामहं । गङ्गया सहिताः सर्व्वे प्रणिपेतुर्ज्जगत्पतिं ।
प्रणिपत्य ततस्ते तु विधिवद्राजपुङ्गव । इदमूचुर्व्वचो राजन् कार्त्तिकेयप्रियेप्सया ।
अस्य बालस्य भगवन्नाधिपत्यं यथेप्सितं । अस्मत्प्रियार्थं देवेश सदृशं दातुमर्हसि ।
ततः स भगवान् धीमान् सर्व्वलोकपितामहः । मनसा चिन्तयामास किमयं लभतामिति । २४९५
ऐश्वर्य्याणि च सर्व्वाणि देवगन्धर्व्वरक्षसां । भूतयक्षविहङ्गानां पन्नगानाञ्च सर्व्वशः ।
पूर्व्वमेवादिदेशासौ निकायेषु महात्मनां । समर्थञ्च तमैश्वर्य्ये महामतिरमन्यत ।
ततो मुहूर्त्तं स ध्यात्वा देवानां श्रेयसि स्थितः । सैनापत्यं ददौ तस्मै सर्व्वभूतेषु भारत ।
सर्व्वदेवनिकायानां ये राजानः परिश्रुताः । तान् सर्व्वान् व्यादिदेशाशौ सर्व्वभूतपितामहः ।
ततः कुमारमादाय देवा ब्रह्मपुरोगमाः । अभिषेकार्थमाजग्मुः शैलेन्द्रं सहितास्ततः । २५००
पुण्यो हैमवतो देवीं मरिच्छ्रेष्ठां सरस्वतीं । समन्तपञ्चके या वै त्रिषु लोकेषु विश्रुता ।
तत्तीरे सरस्वत्याः पुण्ये सर्व्वगुणान्विते । निषेदुर्देवगन्धर्व्वाः सर्व्वे समपरिमानसाः ।

इति श्रीमहाभारते शल्यपर्व्वणि गदायुद्धपर्व्वणि बलदेवतीर्थयात्रायां सारस्वतोपाख्याने पञ्चचत्वारिंशोऽध्यायः ॥ ४५ ॥

॥ वैशम्पायन उवाच ॥ ततोऽभिषेकसम्भारान् सर्व्वान् सम्भृत्य शास्वतः । वृहस्पतिः समिद्धेऽग्नौ जुहावाग्निं यथाविधि ।
ततो हिमवता दत्ते मणिप्रवरशोभिते । दिव्यरत्नाचिते पुण्ये निषण्णं परमासने ।
सर्व्वमङ्गलसम्भारैर्व्विधिमन्त्रपुरस्कृतं । आभिषेचनिकं द्रव्यं गृहीत्वा देवतागणाः । २५०५
इन्द्रविष्णू महावीर्य्यौ सूर्य्याचन्द्रमसौ तथा । धाता चैव विधाता च तथा चैवानिलानलौ ।
पूषा भगेनार्य्यमा च अंशेन च विवस्वता । रुद्रश्च सहितो धीमान्मित्रेण वरुणेन च ।
रुद्रैर्व्वसुभिरादित्यैरश्विभ्याञ्च वृतः प्रभुः । विश्वेदेवैर्मरुद्भिश्च साध्यैश्च पितृभिः सह ।
गन्धर्व्वैरप्सरोभिश्च यक्षराक्षसपन्नगैः । देवर्षिभिरसंख्यातैस्तथा ब्रह्मर्षिभिस्तथा ।
वैखानसैर्व्वालखिल्यैर्व्वाय्वाहारैर्मरीचिपैः । भृगुभिश्चाङ्गिरोभिश्च मुनिभिश्च महात्मभिः । २५१०
सर्व्वैर्व्विद्याधरैः पूर्णैर्योगसिद्धैस्तथा वृतः । पितामहः पुलस्त्यश्च पुलहश्च महातपाः ।
अङ्गिराः कश्यपोऽत्रिश्च मरीचिर्भृगुरेव च । क्रतुर्हरः प्रचेताश्च मनुर्दक्षस्तथैव च ।
ऋतवश्च ग्रहाश्चैव ज्योतींषि च विशाम्पते । मूर्त्तिमत्यश्च सरितो वेदाश्चैव सनातनाः ।

समुद्राश्च ह्रदाश्चैव तीर्थानि विविधानि च । पृथिवी द्यौर्दिशश्चैव पादपाश्च जनाधिप ।
अदितिर्दैवमाता च ह्रीः श्रीः स्वाहा सरस्वती । उमा शची मिनीवाली तथा चानुमतिः कुहूः । १५१५
राका च धिषणा चैव पत्न्यश्चान्या दिवौकसां । हिमवांश्चैव विन्ध्यश्च मेरुश्चानेकशृङ्गवान् ।
ऐरावतः मानुचरः कलाः काष्ठास्तथैव च । मासार्द्धमासा ऋतवस्तथा रात्र्यहनी नृप ।
उच्चैःश्रवा हयश्रेष्ठो नागराजश्च वासुकिः । अरुणो गरुडश्चैव दृप्ताश्चौषधिभिः सह ।
धर्मश्च भगवान्देवः समाजग्मुर्हि मङ्गलाः । कालो यमश्च मृत्युश्च यमस्यानुचराश्च ये ।
वसुलक्षाश्च लोका ये विविधा देवतागणाः । ते कुमाराभिषेकार्थं समाजग्मुस्ततस्ततः । १५२०
जगद्गुरुं तदा राजन् सर्व्वएव दिवौकसः । आभिषेचनिकं भाण्डं मङ्गलानि च सर्व्वशः ।
दिव्यसम्भारसंयुक्तैः कलसैः काञ्चनैर्नृप । सरस्वतीभिः पुण्याभिर्द्विजतोयाभिरेव तु ।
अभ्यषिञ्चन् कुमारान् वै सम्प्रहृष्टा दिवौकसः । सेनापतिं महात्मानममुराणां भयङ्करं ।
पुरा यथा महाराज वरुणं वै जलेश्वरं । तथाऽभ्यषिञ्चद्भगवान् ब्रह्मा लोकपितामहः ।
काश्यपश्च महातेजा ये चान्ये लोककीर्त्तिताः । तस्मै ब्रह्मा ददौ प्रीतो बलिनो वातरंहसः । १५२५
कामवीर्य्यधरान् सिद्धान् महापारिषदान् प्रभुः । नन्दिसेनं लोहितार्चं घण्टाकर्णञ्च सम्मतं ।
चतुर्थमस्यानुचरं ख्यातं कुमुदमालिनं । ततः स्थाणुर्महातेजा महापारिषदं प्रभुः ।
मायाशतधरं कामं कामवीर्य्यबलान्वितं । ददौ स्कन्दाय राजेन्द्र सुरारिविनिबर्हणं ।
स हि देवासुरे युद्धे दैत्यानां भीमकर्म्मणां । जघान दोर्भ्यां संक्रुद्धः प्रयुतानि चतुर्दश ।
तथा देवा ददुस्तस्मै सेनां नैर्ऋतमङ्कुलां । देवशत्रुक्षयकरीमजय्यां विष्णुरूपिणीं । १५३०
जयशब्दं तथा चक्रुर्देवाः सर्व्वे सवासवाः । गन्धर्व्वा यक्षरक्षांसि मुनयः पितरस्तथा ।
ततः प्रादादनुचरौ यमः कालोपमावुभौ । उन्मादश्च प्रमादश्च महावीर्य्यौ महाद्युती ।
सुभ्राजो भास्करश्चैव यौ तौ सूर्य्यानुयायिनौ । तौ सूर्य्यः कार्त्तिकेयाय ददौ प्रीतः प्रतापवान् ।
कैलासशृङ्गसङ्काशौ श्वेतमाल्यानुलेपनौ । सोमोऽप्यनुचरौ प्रादान्मणिं सुमणिमेव च ।
ज्वालाजिह्वं तथा ज्योतिरात्मजाय ऋताग्नयः । ददावनुचरौ पूरौ परसैन्यप्रतापिनौ । १५३५
परिघञ्च वटञ्चैव भीमञ्च सुमहाबलं । दहतिं दहनश्चैव प्रचण्डौ वीर्य्यसम्मतौ ।
अग्निोऽप्यनुचरान् पञ्च ददौ स्कन्दाय धीमते । उत्कोशं पञ्चकञ्चैव वज्रदण्डधरावुभौ ।
ददावनलपुत्राय वायवः परवीरहा । तौ हि शत्रून् महेन्द्रस्य जघ्नतुः समरे बहून् ।
चक्रं विक्रमकञ्चैव संक्रमञ्च महाबलं । स्कन्दाय चीरमनुचरान् ददौ विष्णुर्महायशाः ।
वर्द्धनं नन्दनञ्चैव सर्व्वविद्याविशारदौ । स्कन्दाय ददतुः प्रीतावश्विनौ भिषजाम्वरौ । १५४०
कुन्दञ्च कुसुमञ्चैव कुमुदञ्च महायशाः । उमराजस्तथा चैव ददौ धाता महात्मने ।
चक्रानुचक्रौ बलिनौ मेघचक्रो बलोत्कटौ । ददौ त्वष्टा महामायौ स्कन्दायानुचरावुभौ ।
सुव्रतं सत्यसन्धञ्च ददौ मित्रो महात्मने । कुमाराय महात्मानौ तपोविद्याधरौ प्रभुः ।

सुदर्शनीयौ वरदौ त्रिषु लोकेषु विश्रुतौ । सुव्रतश्च महात्मानं शुभकर्माणमेव च ।
कार्त्तिकेयाय संप्रादाद्विधाता लोकविश्रुतौ । पाणीतकं पाणिकश्च महात्मानाविमावुभौ ।
पूषा च पार्श्वदौ प्रादात् कार्त्तिकेयाय भारत । बलश्चातिबलश्चैव महाबलौ महाबलौ ।
प्रददौ कार्त्तिकेयाय वायुर्भरतसत्तम । अमश्चातिअमश्चैव तिमिवाक्षौ महाबलौ ।
प्रददौ कार्त्तिकेयाय वरुणः सत्यसङ्गरः । सुवर्चसं महात्मानं तथैवाप्यतिवर्चसं ।
हिमवान् प्रददौ राजन् क्षताग्नसुताय वै । काञ्चनश्च महात्मानं मेघमालिनमेव च ।
ददावनुचरौ मेरुरग्निपुत्राय भारत । शिरश्चातिशिरश्चैव मेरुरेवापरौ ददौ ।
महात्मा वह्निपुत्राय महाबलपराक्रमौ । उल्कृष्णश्चातिशृङ्गश्च महापाषाणयोधिनौ ।
प्रददावग्निपुत्राय विन्ध्यः पारिषदावुभौ । संयुगे विजयश्चैव समुद्रोऽपि गदाधरौ ।
प्रददावग्निपुत्राय महापारिषदावुभौ । उन्मादं पुष्पदन्तश्च शब्दकर्णं तथैव च ।
प्रददावग्निपुत्राय पार्वती शुभदर्शना । जयं महाजयश्चैव नागौ ज्वलनसूनवे ।
प्रददौ पुरुषव्याघ्र वासुकिः पन्नगेश्वरः । एवं साध्यास्तथा रुद्रास्तथा वसवः पितरस्तथा ।
सागराः सरितश्चैव गिरयश्च महाबलाः । ददुः सेनागणाध्यक्षान् शूलपट्टिशधारिणः ।
दिव्यप्रहरणोपेतान् नानावेशविभूषितान् । शृणु नामानि चाप्येषां येऽन्ये स्कन्दस्य सैनिकाः ।
विविधायुधसम्पन्नाश्चित्राभरणवर्मिणः । शङ्कुकर्णो निकुम्भश्च पद्मः कुमुद एव च ।
अनन्तो द्वादशभुजस्तथा कृष्णोपकृष्णकौ । घण्टाश्रवाः प्रतिस्कन्धः काञ्चनाक्षो जलन्धमः ।
अक्षः सम्वर्त्तनो राजन् कुनदीकस्तमोऽन्तकृत् । एकाक्षो द्वादशाक्षश्च तथैवैकजटः प्रभुः ।
सहस्रबाहुर्विकटो व्याघ्राक्षः क्षितिकम्पनः । पुण्यनामा सुनामा च सुचक्रः प्रियदर्शनः ।
परिश्रुतः कोकनदः प्रियमाल्यानुलेपनः । गजोदरो गजशिराः स्कन्धाक्षः शतलोचनः ।
ज्वालाजिह्वः करालाक्षः शितिकेशो जटी हरिः । परिश्रुतः कोकनदः कृष्णकेशो जटाधरः ।
चतुर्दंष्ट्रोऽष्टजिह्वश्च मेघनादः पृथुश्रवः । विद्युताक्षो धनुर्वक्त्रो जाठरो मारुताशनः ।
उदराक्षो रथाक्षश्च वज्रनाभो वसुप्रदः । समुद्रवेगो राजेन्द्र शैलकम्पी तथैव च ।
वृषो मेघप्रवाहश्च तथा नन्दोपनन्दकौ । धूम्रः श्वेतः कलिन्दश्च सिद्धार्थो वरदस्तथा ।
प्रियकश्चैव नन्दश्च गोवर्धनश्च प्रतापवान् । आनन्दश्च प्रमोदश्च सुखिनो ध्रुवकस्तथा ।
क्षेमवाहः सुवाहश्च सिद्धपाक्षश्च भारत । गोव्रजः कनकापीडो महापारिषदेश्वरः ।
गायनो हसनश्चैव वाणः खड्गश्च वीर्यवान् । वैतालो गतितालश्च तथा कथककार्तिकौ ।
हंसजः पद्मदिग्धाङ्गः समुद्रोन्मादनश्च ह । रणोत्कटः प्रहासश्च श्वेतसिद्धश्च नन्दकः ।
कालकण्ठः प्रभासश्च तथा कुम्भाण्डकोऽपरः । कालकाक्षः सितश्चैव भूतानां मथनस्तथा ।
यज्ञवाहः प्रवाहश्च देवयाजी च सोमपः । मञ्जुलश्च महातेजाः कथकाश्चैव भारत ।
तुहरश्च तुहारश्च चित्रदेवश्च वीर्यवान् । मधुरः सुप्रसादश्च किरीटी च महाबलः ।

अलम्बो मधुवर्णश्च कलशोदर एव च । धर्मादो मन्मथकरः सुग्रीवश्च वीर्यवान् ।
श्वेतवक्त्राः सुवक्त्रश्च चारुवक्त्राश्च पाण्डुरः । दण्डवक्त्रः सुवक्त्रश्च रजः कोकिलकस्तथा । २५७५
अचलः कनकाक्षश्च बालानामपि यः प्रभुः । सञ्चारकः कोकनदो रक्तपद्मश्च जम्बुकः ।
लोहाजवक्त्रो जवनः कुम्भवक्त्रश्च कुम्भकः । खर्णग्रीवश्च कृष्णाजो हंसवक्त्रश्च चन्द्रभः ।
पाणिकूर्चश्च शम्बूकः पद्मवक्त्रश्च शिक्षकः । चामवक्त्रश्च जम्बूकः शाकवक्त्रश्च कुञ्जलः ।
योगयुक्ता महात्मानः सततं ब्राह्मणप्रियाः । पैतामहा महात्मानो महापारिषदाश्च ये ।
यौवनस्थाश्च बालाश्च वृद्धाश्च जनमेजय । सहस्रशः पारिषदाः कुमारमवतस्थिरे । २५८०
वक्त्रैर्नानाविधैर्घोरैस्तु शृणु तान् जनमेजय । कूर्मकुक्कुटवक्त्राश्च गवोलूकमुखास्तथा ।
खरोष्ट्रवदनास्यान्ये वराहवदनास्तथा । मार्जारदंशवक्त्राश्च दीर्घवक्त्राश्च भारत ।
नकुलोलूकवक्त्राश्च काकवक्त्रास्तथाऽपरे । आखुवभ्रुकवक्त्राश्च मयूरवदनास्तथा ।
मत्स्यमेषाननास्यान्ये अजाविमहिषानना: । ऋक्षशार्दूलवक्त्राश्च दीपिसिंहाननास्तथा ।
भीमा गजाननाश्चैव तथा नक्रमुखाश्च ये । गरुडानना: कङ्कमुखा वृककाकमुखास्तथा । २५८५
गोखरोष्ट्रमुखास्यान्ये वृषदंशमुखास्तथा । महाजठरपादाङ्गास्तारकाक्षाश्च भारत ।
पारावतमुखास्यान्ये तथा वृषमुखाः परे । कोकिलाभमुखास्यान्ये श्येननिस्त्रिंशकानना: ।
कृकलासमुखास्यान्ये विरजोऽम्बरधारिण: । व्यालवक्त्राः प्रलम्बमुखास्तुण्डवक्त्राः प्रभानना: ।
आखुविषास्यीरधरा गोनासवदनास्तथा । स्थूलोदराः कृशाङ्गाश्च स्थूलाङ्गाश्च कृशोदराः ।
ह्रस्वग्रीवा महाकर्णा नानाव्यालविभूषणाः । गजेन्द्रचर्मवसनास्तथा कृष्णाजिनाम्बराः । २५९०
स्कन्धे मुखा महाराज तथाऽप्युदरतो मुखाः । पृष्ठे मुखा हनुमुखास्तथा जङ्घामुखा अपि ।
पार्श्वाननाश्च बहवो नानादेशमुखास्तथा । तथा कीटपतङ्गानां सदृशास्या गणेश्वराः ।
नानाव्यालमुखास्यान्ये बभ्रुबाभ्रुशिरोदराः । नानावृत्तभुजाः केचित् कटिशीर्षास्तथाऽपरे ।
भुजङ्गभोगवदना नानागुल्मनिवासिनः । घोरसंवृतगात्राश्च नानाकनकवाससः ।
नानावेषधराश्चैव नानामाल्यानुलेपनाः । नानावस्त्रधराश्चैव चर्मवासस एव च । २५९५
उष्णीषिणो मुकुटिनः सुग्रीवाश्च सुवर्चसः । किरीटिनः पद्मशिखास्तथा काञ्चनमूर्धजाः ।
त्रिशिखा दिशिखाश्चैव तथा सप्तशिखाः परे । शिखण्डिनो मुकुटिनो मुण्डाश्च जटिलास्तथा ।
चित्रमालाधराः केचित् केचिद्रोमाननास्तथा । विग्रहैकरसा नित्यमजेया: सुरमन्यवैः ।
कृष्णा निर्मांसवक्त्राश्च स्थूलपृष्ठास्तनूदराः । स्थूलपृष्ठा ह्रस्वपृष्ठाः प्रलम्बोदरमेहनाः ।
महाभुजा ह्रस्वभुजा ह्रस्वगात्राश्च वामनाः । कुब्जाश्च ह्रस्वजङ्घाश्च हस्तिकर्णशिरोधराः । २६००
हस्तिनासाः कूर्मनासा वृकनासास्तथा परे । दीर्घोच्छ्वासा दीर्घजङ्घा विकराला अधोमुखाः ।
महादंष्ट्रा ह्रस्वदंष्ट्रास्तुदंष्ट्रास्तथाऽपरे । वारणेन्द्रनिभास्यान्ये भीमा राजन् सहस्रशः ।
सुविभक्तशरीराश्च दीप्तिमन्तः खलङ्कृताः । पिङ्गाक्षाः शङ्कुकर्णाश्च रक्तनासाश्च भारत ।

पृथुदंष्ट्रा महादंष्ट्रा स्थूलोष्ठाः हरिमूर्द्धजाः । नानापादैष्टदंष्ट्राश्च नानाहस्तशिरोधराः ।
नानाचर्मभिराच्छन्ना नानाभाषाश्च भारत । कृशला देशभाषासु जल्पन्तोऽन्योन्यमीश्वराः ।
दृष्टाः परिपतन्ति स्म महापारिषदास्तथा । दीर्घग्रीवा दीर्घनखा दीर्घपादशिरोभुजाः ।
पिङ्गाक्षा नीलकण्ठाश्च लम्बकर्णाश्च भारत । वृकोदरनिभाश्चैव केचिदृक्षमहर्षभाः ।
श्वेताक्षा लोहितग्रीवाः पिङ्गाक्षाश्च तथाऽपरे । कल्माषा बहवो राजंश्चित्रवर्णाश्च भारत ।
चामरापीडकनिभाः श्वेतलोहितराजयः । नानावर्णाः सवर्णाश्च मयूरसदृशप्रभाः ।
पुनः प्रहरणान्येषां कीर्त्यमानानि मे शृणु । शैलैः कृतः पारिषदैरायुधानां परिग्रहः ।
पाशोद्यतकराः केचित् व्यादितास्याः खराननाः । पृष्ठाक्षा नीलकण्ठाश्च तथा परिघबाहवः ।
शतघ्नीचक्रहस्ताश्च तथा मुषलपाणयः । असिमुद्गरहस्ताश्च दण्डहस्ताश्च भारत ।
गदाभुशुण्डिहस्ताश्च तथा तोमरपाणयः । आयुधैर्विविधैर्घोरैर्भीमात्मानो महाजवाः ।
महाबला महावेगा महापारिषदास्तथा । अभिषेकं कुमारस्य दृष्ट्वा हृष्टा रणप्रियाः ।
घण्टाजालपिनद्धाङ्गा ननृतुस्ते महौजसः । एते चान्ये च बहवो महापारिषदा नृप ।
उपतस्थुर्महात्मानं कार्त्तिकेयं यशस्विनं । दिव्यास्त्राण्यन्तरीक्षाश्च पार्थिवास्त्रानिलोपमाः ।
आदिष्टा दैवतैः शूराः स्कन्दस्यानुचराऽभवन् । तादृशानां सहस्राणि प्रयुतान्यर्बुदानि च ।
अभिषिक्तं महात्मानं परिवार्योपतस्थिरे ।

इति श्रीमहाभारते शल्यपर्व्वणि गदायुद्धपर्व्वणि बलदेवतीर्थयात्रायां सारस्वतोपाख्याने षट्चत्वारिंशोऽध्यायः ॥ ४६ ॥

॥ वैशम्पायन उवाच ॥ शृणु मातृगणान्राजन् कुमारानुचरानिमान् । कीर्त्यमानान् मया वीर सपत्नगणसूदनान् ।
यशस्विनीनां मातॄणां शृणु नामानि भारत । याभिर्व्याप्तास्त्रयो लोकाः कल्याणीभिश्च भारत ।
प्रभावती विशालाक्षी पालिता गोपती तथा । श्रीमती वरुला चैव तथैव वरुपुष्टिका ।
अप्सुजाता च गोपाली वृहदम्बालिका तथा । जयावती मालतिका ध्रुवरत्ना भयङ्करी ।
वसुदामा सुदामा च विशोका नन्दिनी तथा । एकचूडा महाचूडा चक्रनेमिश्च भारत ।
उत्तेजनी जयसेना कमलाक्ष्यथ शोभना । शतह्रदा तथा चैव क्रोधना शलभी खरी ।
माधवी शुभवक्त्रा च तीर्थसेनिश्च भारत । गीतप्रिया च कल्याणी रुद्ररोमाऽमितानना ।
मेघस्वना भोगवती सुभ्रूश्च कनकावती । अलाताक्षी वीर्य्यवती विद्युज्जिह्वा च भारत ।
पद्मावती सुनक्षत्रा कन्दरा वरुयोजना । सन्तानिका च कौरव्य कमला च महाबला ।
सुदामा वरुदामा च सुप्रभा च यशस्विनी । नृत्यप्रिया च राजेन्द्र शतोलूखलमेखला ।
शतघण्टा शतानन्दा भगनन्दा च भाविनी । वपुष्मती चन्द्रशिला भद्रकाली च भारत ।
ऋक्षाऽम्बिका निष्कुटिका वामा खदिरवासिनी । सुमङ्गला खलिमती बुद्धिकामा जयप्रिया ।
धनदा सुप्रसादा च भवदा च जलेश्वरी । एडी भेडी समेडी च वैनायकजननी तथा ।
कण्डूतिः कालिका चैव देवमित्रा च भारत । वसुश्रीः कोटिरा चैव चित्रसेना तथाऽचला ।

कुकुटिका शङ्खनिका तथा शकुनिका नृप । लुब्धकारिका कौकुसिका कुक्षिकाऽथ प्रतोदरी ।
उत्काशिनी जलेला च महावेगाऽथ कालना । महाजवा कालकिनी प्रथमा पूतना तथा ।
केशयष्टी चुटिर्नामा कोटराऽथ तडित्प्रभा । मन्दोदरी च मुण्डी च कोटरा मेघवाहिनी । २५३५
सुभगा ललिनी लम्बा तालजङ्घा विकाशिनी । ऊर्द्ध्ववेणीधरा चैव पिङ्गाक्षी लोहमेखला ।
पृथुवक्त्रा मधुलिका मधुकुम्भा तथैव च । पत्रालिका मत्कुणिका जराथुर्ज्जरानना ।
ख्याता दहदहा चैव तथा धमधमा नृप । खण्डखण्डा च राजेन्द्र पूषणा मणिकुट्टिका ।
अमोघा चैव कौरव्य तथा लम्बपयोधरा । वेणुवीणाधरा चैव पिङ्गाक्षी लोहमेखला ।
शशोलूकमुखी क्षत्ता खरजङ्घा महाजवा । शिशुमारमुखी श्वेता लोहिताक्षी विभीषणा । २५४०
जटालिका कामचरी दीर्घजिह्वा बलोत्कटा । कालेहिका वामनिका मुकुटा चैव भारत ।
लोहिताक्षी महाकाया हरिपिण्डा च भूमिप । एकलचा सुकुसुमा क्षत्रवर्धा च भारत ।
शुरकर्णी चतुष्कर्णी कर्णप्रावरणा तथा । चतुष्पथनिकेता च गोकर्णा महिषानना ।
खरकर्णी महाकर्णी भेरीस्वनमहास्वना । शङ्कुकुम्भश्रवाश्चैव भगदा च महाबला ।
गणा च सुगणा चैव तथा भीमथ कामदा । चतुष्पथरता चैव भूतितीर्थाऽन्यगोचरा । २५४५
पशुदा वित्तदा चैव सुखदा च महाधना: । पयोदा गोमहिषदा सुविज्ञाना च भारत ।
प्रतिष्ठा सुप्रतिष्ठा च रोचमाना सुरोचना । नैऋती शिवकर्णी च वसुदा मन्थिनी तथा ।
एकवक्त्रा मेघरवा मेघमाला विरोचना । एताश्चान्याश्च बहवो मातरो भरतर्षभ ।
कार्त्तिकेयानुयायिन्यो नानारूपा: सहस्रश: । दीर्घनखो दीर्घदन्त्यो दीर्घतुण्डाश्च भारत ।
सबला मधुराश्चैव यौवनस्था: स्वलङ्कृता: । माहात्म्येन च संयुक्ता: कामरूपधरास्तथा । २५५०
निर्मांसगात्रा: श्वेताश्च तथा काञ्चनसन्निभा: । शङ्खमेघनिभाश्चान्या धूम्राश्च भरतर्षभ ।
अरुणाभा महाभाग दीर्घकेश्य: सिताम्बरा: । ऊर्द्ध्ववेणीधराश्चैव पिङ्गाक्ष्यो लम्बमेखला: ।
लम्बोदर्य्यो लम्बकर्णास्तथा लम्बपयोधरा: । ताम्राच्छ्यामावर्णाश्च हर्य्यक्ष्यश्च तथाऽपरा: ।
वरदा: कामचारिण्यो नित्यं प्रमुदितास्तथा । याम्या रौद्रास्तथा वैन्या: कौवेर्य्योऽथ महाबला: ।
वारुण्योऽथ च माहेन्द्र्यस्तथाग्नेय्य: परन्तप । वायव्यस्याऽथ कौमार्य्यो ब्राह्म्यश्च भरतर्षभ । २५५५
वैष्णव्यश्च तथा सौम्या वाराह्यश्च महाबला: । रूपेणाप्रतिमास्तुल्या मनोहार्य्यो मनोरमा: ।
परपुष्टोपमा वाक्ये तथर्द्ध्या धनदोपमा: । प्रभावीर्य्योपमा युद्धे दीप्ता वह्निसमास्तथा ।
प्रचण्डा विग्रहे नित्यं भयदात्र्यो भवन्ति च । कामरूपधराश्चैव जवे वायुसमास्तथा ।
अविन्ध्यबलवीर्य्याश्च तथाऽविन्ध्यपराक्रमा: । वृक्षचत्वरवासिन्यश्चतुष्पथनिकेतना: ।
गुहाश्मशानवासिन्य: शैलप्रस्रवणास्तथा: । नानाभरणधारिण्यो नानामाल्याम्बरास्तथा । २५६०
नानाविचित्रवेशाश्च नानाभाषास्तथैव च । एते चान्ये च बहवो गणा: शतसहस्रश: ।
अनुजग्मुर्महात्मानं चिदम्बेरस्य सम्मतं । तत: प्रायात्प्रहृष्टात्मा भगवान् पाकशासन: ।

गुहाय राजशार्दूल विनाशाय सुरद्विषां । महास्वनां महाघण्टां द्योतमानां सितप्रभां ।
अरुणादित्यवर्णाञ्च पताकां भरतर्षभ । ददौ पशुपतिस्तस्मै सर्व्वभूतमहाचमूं ।
उग्रां नानाप्रहरणां तपोवीर्य्यबलान्वितां । अजेयां सुगुणैर्युक्तां मात्रां सेनां धनञ्जयां । १६६५
रुद्रतुल्यबलैर्युक्तां योधानामयुतैस्त्रिभिः । न सा विजानाति रणात् कदाचिद्विनिवर्त्तितुं ।
विष्णुर्ददौ वैजयन्तीं मालां बलविवर्द्धिनीं । उमा ददौ विरजसौ वाससी रविसप्रभे ।
गङ्गा कमण्डलुं दिव्यममृतोद्भवमुत्तमं । ददौ प्रीत्या कुमाराय दण्डञ्चैव बृहस्पतिः ।
गरुडो दयितं पुत्रं मयूरञ्चित्रबर्हिणं । अरुणस्ताम्रचूडञ्च प्रददौ चरणायुधं ।
नागस्तु वरुणो राजा बलवीर्य्यसमन्वितं । कृष्णाजिनं ततो ब्रह्मा ब्रह्मण्याय ददौ प्रभुः । १६७०
समरेषु जयञ्चैव प्रददौ लोकभावनः । सैनापत्यमनुप्राप्य स्कन्दो देवगणस्य च ।
प्रज्वज्वभे ज्वलितोऽर्चिष्मान् द्वितीय इव पावकः । ततः पारिषदैश्चैव मातृभिश्च समन्वितः ।
यथौ दैत्यविनाशाय ह्लादयन् सुरपुङ्गवान् । सा सेना नैर्ऋती भीमा सघण्टेश्छिन्नकेतना ।
सभेरीशङ्खमुरजा सायुधा सपताकिनी । शारदी द्यौरिवाभाति ज्योतिर्भिरिव शोभिता ।
ततो देवनिकायास्ते नानाभूतगणास्तथा । वादयामासुरव्यग्रा भेरीः शङ्खांश्च पुष्कलान् । १६७५
पटहान् झर्झरांश्चैव ककचान् गोविषाणिकान् । आडम्बरान् गोमुखांश्च डिण्डिमांश्च महास्वनान् ।
तुष्टुवुस्ते कुमारन्तु सर्व्वे देवाः सवासवाः । जगुश्च देवगन्धर्व्वा ननृतुश्चाप्सरोगणाः ।
ततः प्रीतो महासेनस्त्रिदशेभ्यो वरं ददौ । रिपून् हन्ताऽस्मि समरे ये वो बधचिकीर्षवः ।
प्रतिगृह्य वरं देवास्तस्मादिबुधसत्तमात् । प्रीतात्मानो महात्मानो मेनिरे निहतान् रिपून् ।
सर्व्वेषां भूतसङ्घानां हर्षान्नादः समुत्थितः । अपूरयत लोकांस्त्रीन् वरे दत्ते महात्मना । १६८०
स निर्य्ययौ महासेनो महत्या सेनया वृतः । वधाय युधि दैत्यानां रक्षार्थञ्च दिवौकसां ।
व्यवसायो जयो धर्म्मः सिद्धिर्लक्ष्मीर्धृतिः स्मृतिः । महासेनस्य सैन्यानामग्रे जग्मुर्नराधिप ।
स तया भीमया देवः शूलमुद्गरहस्तया । ज्वलितालातधारिण्या चित्राभरणवर्म्मया ।
गदामुपलनाराचशक्तितोमरहस्तया । दृप्तसिंहनिनादिन्या विनद्य प्रययौ गुहः ।
तं दृष्ट्वा सर्व्वदैतेया राक्षसा दानवास्तथा । व्यद्रवन्त दिशः सर्व्वा भयोद्विग्नाः समन्ततः । १६८५
अभ्यद्रवन्त देवास्तान् विविधायुधपाणयः । दृष्ट्वा च स ततः क्रुद्धः स्कन्दस्तेजोबलान्वितः ।
शक्त्यस्त्रं भगवान् भीमं पुनः पुनरवाकिरत् । अदधच्चात्मनस्तेजो हविर्धिङ्क दवानलः ।
अभ्यस्यमाने शक्त्यस्त्रे स्कन्देनामिततेजसा । उल्काज्वाला महाराज पपात वसुधातले ।
संह्रादयन्तश्च तथा निर्घाताश्चापतन् क्षितौ । यथाऽन्तकालसमये सुघोराः सुस्तथा नृप ।
क्षिप्ता शक्तिः यदा शक्तिः सुघोराऽनलसन्निभा । ततः कोट्यो विनिष्पेतुः शक्तीनां भरतर्षभ । १६९०
ततः प्रीतो महासेनो जघान भगवान् प्रभुः । दैत्येन्द्रं तारकं नाम महाबलपराक्रमं ।
वृतं दैत्यायुतैर्व्वीरैर्म्मत्तिभिर्द्रविभिर्नृप । महिषस्थास्तृभिः पद्मैर्भृतं संख्ये निजग्निवान् ।

विषादस्यायुतग्रतैर्जघान दशभिर्भृतं । हृदोदरं निखर्व्वैश्च हतं दशभिरीश्वरः ।
जघानानुचरैः सार्द्धं विविधायुधपाणिभिः । तथा कुर्व्वन्ति विपुलं नादं वध्यासु शत्रुषु ।
कुमारानुचरा राजन् पूरयन्तो दिशो दश । ननृतुश्च ववल्गुश्च जहसुश्च मुदाऽन्विताः । ९८५
शल्यस्यस्य तु राजेन्द्र ततोऽर्चिभिः समन्ततः । जैलोक्यं त्रासितं सर्व्वं जृम्भमाणाभिरेव च ।
दग्धाः सहस्रशो दैत्या नादैः स्कन्दस्य चापरे । पताकयाऽवधूताश्च हताः केचित्सुरद्विषः ।
केचिद्विष्टारवक्त्रास्ता निषेदुर्व्वसुधातले । केचित् प्रहरणैश्छिन्ना विनिपेतुर्गतायुषः ।
एवं सुरद्विषोऽनेकान् बलवानाततायिनः । जघान समरे वीरः कार्त्तिकेयो महाबलः ।
वाणो नामाऽथ दैतेयो बलेः पुत्रो महाबलः । क्रौञ्चपर्व्वतमाश्रित्य देवसङ्घानबाधत । ९७०
तमभ्ययान्महासेनः सुरशत्रुमुदारधीः । स कार्त्तिकेयस्य भयात् क्रौञ्चं शरणमीयिवान् ।
ततः क्रौञ्चं महामन्युः क्रौञ्चनादनिनादितं । शक्त्या विभेद भगवान् कार्त्तिकेयोऽग्निदत्तया ।
स शालस्कन्धवलं चक्षवानरवारणं । प्रोड्डीनोड्डान्तविहगं विनिष्पतितपन्नगं ।
गोलाङ्गूलर्क्षसङ्घैश्च द्रवद्भिरनुनादितं । कुरङ्गगतिभिर्घोषविनादितबलान्तरं ।
विनिष्पतद्भिः शरभैः सिंहैश्च सहसा द्रुतैः । शैलाभमपि दंशं प्राप्तो रराजैव स पर्व्वतः । ९७५
विद्याधराः समुत्पेतुस्तस्य शृङ्गनिवासिनः । किन्नराश्च समुद्विग्नाः शक्तिपातरवोद्भुताः ।
ततो दैत्या विनिष्पेतुः शतशोऽथ सहस्रशः । प्रदीप्तात् पर्व्वतश्रेष्ठाद्विचित्राभरणस्रजः ।
तान्निजघ्नुरतिक्रम्य कुमारानुचरा मृधे । स चैव भगवान् क्रुद्धो दैत्येन्द्रस्य सुतं तदा ।
सहानुजं जघानाशु हतं देवपतिर्यथा । विभेद शक्त्या क्रौञ्चश्च पावकिः परवीरहा ।
बहुधा चैकधा चैव कृत्वात्मानं महाबलः । शक्तिः क्षिप्ता रणे तस्य पाणिमेति पुनः पुनः । ९८०
एवं प्रभावो भगवांस्ततो भूयश्च पावकिः । धैर्य्यर्द्धिगुणयोगेन तेजसा यशसा श्रिया ।
क्रौञ्चसेन विनिर्भिन्नो दैत्याश्च शतशो हताः । ततः स भगवान्देवो निहत्य विबुधद्विषः ।
सभाज्यमानो विबुधैः परं हर्षमवाप ह । ततो दुन्दुभयो राजन्नेदुः शङ्खाश्च भारत ।
मुमुचुर्देवयोषाश्च पुष्पवर्षमनुत्तमं । योगिनामीश्वरं देवं शतशोऽथ सहस्रशः ।
दिव्यगन्धमुपादाय ववौ पुण्यश्च मारुतः । गन्धर्व्वास्तुष्टुवुश्चैनं यज्ञवाहश्च महर्षयः । ९८५
केचिदेनं व्यवस्यन्ति पितामहसुतं प्रभुं । सनत्कुमारं सर्व्वेषां ब्रह्मयोनिं तमग्रजं ।
केचिन्महेश्वरसुतं केचित् पुत्रं विभावसोः । उमायाः कृत्तिकानाञ्च गङ्गायाश्च वदन्त्युत ।
एकधा च द्विधा चैव चतुर्द्धा च महाबलं । योगिनामीश्वरं देवं शतशोऽथ सहस्रशः ।
एतत्ते कथितं राजन् कार्त्तिकेयाभिषेचनं । शृणु चैव सरस्वत्यास्तीर्थवर्य्यस्य पुण्यतां ।
बभूव तीर्थप्रवरं हतेषु सुरशत्रुषु । कुमारेण महाराज त्रिविष्टपमिवापरं । ९९०
ऐश्वर्य्याणि च तत्रस्थो ददावीशः पृथक् पृथक् । ददौ नैर्ऋतमुख्येभ्यस्त्रैलोक्यं पावकात्मजः ।
एवं स भगवांस्तस्मिंस्तीर्थे दैत्यकुलान्तकः । अभिषिक्तो महाराज देवसेनापतिः सुरैः ।

तैजसं नाम तत्तीर्थं यत्र तीर्थं अपाम्पतिः । अभिषिक्तः सुरगणैर्वरुणो भरतर्षभ ।
तस्मिंस्तीर्थवरे स्नात्वा स्कन्दस्याभ्यर्च्य चाञ्जली । ब्राह्मणेभ्यो ददौ रत्नं वासांस्याभरणानि च ।
उषित्वा रजनीं तत्र माधवः परवीरहा । पूज्य तीर्थवरं तत्र स्पृष्ट्वा तोयञ्च चाञ्जली । २७५
हृष्टः प्रीतमनाश्चैव ह्यभवन्माधवोत्तमः । एतत्ते सर्व्वमाख्यातं यन्मां त्वं परिपृच्छसि ।
यथाऽभिषिक्तो भगवान् स्कन्दो देवैः समागतैः ।

इति श्रीमहाभारते शल्यपर्व्वणि गदायुद्धपर्व्वणि बलदेवतीर्थयात्रायां सारस्वतोपाख्याने सप्तचत्वारिंशोऽध्यायः ॥ ४७ ॥

॥ जनमेजय उवाच ॥ अत्यद्भुतमिदं ब्रह्मन् श्रुतवानस्मि तत्त्वतः । अभिषेकं कुमारस्य विस्तरेण यथाविधि ।
श्रुत्वा पूतमात्मानं विजानामि तपोधन । प्रहृष्टानि च रोमाणि प्रसन्नञ्च मनो मम ।
अभिषेकं कुमारस्य दैत्यानाञ्च वधं तथा । श्रुत्वा मे परमा प्रीतिर्भूयः कौतूहलं हि मे । २७६
अपाम्पतिः कथं ह्यस्मिन्नभिषिक्तः पुरा सुरैः । तन्मे ब्रूहि महाप्राज्ञ कुशलो ह्यसि सत्तमः ।

॥ वैशम्पायन उवाच ॥ शृणु राजन्निदं चित्रं पूर्व्वकल्पे यथातथं । आदौ कृतयुगे राजन् वर्त्तमाने यथाविधि ।
वरुणं देवताः सर्व्वा समेत्येदमथाब्रुवन् । यथाऽस्मान् सुरराट् शक्रो भयेभ्यः पाति सर्व्वदा ।
तथा त्वमपि सर्व्वासां सरितां वै पतिर्भव । वासस्ते सदा देव सागरे मकरालये ।
समुद्रोऽयं तव वशे भविष्यति नदीपतिः । सोमेन सार्द्धञ्च तव स्थानिवृद्धौ भविष्यतः । २७७
एवमस्त्विति तान् देवान् वरुणो वाक्यमब्रवीत् । समागम्य ततः सर्व्वे वरुणं सागरालयं ।
अपाम्पतिं प्रचक्रुर्हि विधिदृष्टेन कर्म्मणा । अभिषिच्य ततो देवा वरुणं यादसाम्पतिं ।
जग्मुः स्वान्येव स्थानानि पूजयित्वा जलेश्वरं । अभिषिक्तस्ततो देवैर्व्वरुणोऽपि महायशाः ।
सरितः सागरांश्चैव नदांस्त्वापि सरांसि च । पालयामास विधिना यथा देवान् शतक्रतुः ।
ततस्तत्राप्युपस्पृश्य दत्त्वा च विविधं वसु । अग्नितीर्थं महाप्राज्ञो जगामाथ प्रलम्बहा । २७८
नष्टो न दृश्यते यत्र शमीगर्भे हुताशनः । लोकालोकविनाशे च प्रादुर्भूते तदाऽनघे ।
उपतस्थुः सुरा यत्र सर्व्वलोकपितामहं । अग्निः प्रनष्टो भगवान् कारणञ्च न विद्महे ।
सर्व्वभूतक्षयो माभूत् सम्भावय विभोऽनलं ।

॥ जनमेजय उवाच ॥ किमर्थं भगवानग्निः प्रनष्टो लोकभावनः । विज्ञातस्य कथं देवैस्तन्ममाचक्ष्व तत्त्वतः ।

॥ वैशम्पायन उवाच ॥ भृगोः शापाद्भृशं भीतो जातवेदाः प्रतापवान् । शमीगर्भमथासाद्य ननाश भगवांस्ततः । २७९
प्रनष्टे तु तदा वह्नौ देवाः सर्व्वे सवासवाः । अन्वैषन्त तदा नष्टं ज्वलनं भृशदुःखिताः ।
ततोऽग्नितीर्थमासाद्य शमीगर्भस्थमेव हि । ददृशुर्ज्वलनं तत्र वसमानं यथाविधि ।
देवाः सर्व्वे नरव्याघ्र दृष्ट्वस्तुपुरोगमाः । ज्वलनं तं समासाद्य प्रीताभूवन् सवासवाः ।
पुनर्यथागतं जग्मुः सर्व्वभक्ष्यस्य सोऽभवत् । भृगोः शापान्महीपाल यदुक्तं ब्रह्मवादिना ।
तत्राप्यासाद्य मतिमान् ब्रह्मयोनिं जगाम ह । समर्च्य भगवान् यत्र सर्व्वलोकपितामहः । २८०
तत्रासाद्य ततो ब्रह्मा सह देवैः प्रभुः पुरा । समर्च्य तीर्थानि तथा देवतानां यथाविधि ।

तत्र स्नात्वा च दत्त्वा च बहूनि विविधानि च। कौबेरं प्रययौ तीर्थं तत्र तप्त्वा महत्तपः।
धनाधिपत्यं सम्प्राप्तो राजभ्रेलविसः प्रभुः। तत्रस्थमेव तं राजन् धनानि निधयस्तथा।
उपतस्थुर्नरश्रेष्ठ तत्तीर्थं स्नाकुली ततः। गत्वा स्नात्वा च विधिवद्ब्राह्मणेभ्यो धनं ददौ।
दृष्ट्वा तत्र तत् स्नानं कौबेरे कालनोत्तमे। पुरा यत्र तपस्तप्तं विपुलं सुमहात्मना। २५५
यत्रराजा कुबेरेण वरा लब्धाश्च पुष्कलाः। धनाधिपत्यं सख्यञ्च रुद्रेणामिततेजसा।
सुरतं लोकपालत्वं पुत्रत्वञ्च मणिकूबरं। यत्र लेभे महाबाहो धनाधिपतिरच्युतः।
अभिषिक्तश्च तत्रैव समागम्य मरुद्गणैः। वाहनत्वाय तद्दत्तं हंसयुक्तं मनोजवं।
विमानं पुष्पकं दिव्यं नैर्ऋतैश्वर्यमेव च। तत्रासुत्य बली राजन् दत्त्वा दायांश्च पुष्कलान्।
जगाम त्वरितो रामस्तीर्थं श्वेतानुलेपनं। निषेवितं सर्व्वसैनार्षी वदरपाचनं। २५९
नानर्तुकफलोपेतं सदा पुष्पफलं महत्।

इति श्रीमहाभारते शल्यपर्व्वणि गदायुद्धपर्व्वणि बलदेवतीर्थयात्रायां सारस्वतोपाख्याने अष्टचत्वारिंशोऽध्यायः ॥ ४८ ॥

॥ वैशम्पायन उवाच ॥ ततस्तीर्थवरं रामो ययौ वदरपाचनं। तपस्विसिद्धचरितं यत्र कन्या धृतव्रता।
भरद्वाजस्य दुहिता रूपेणाप्रतिमा भुवि। श्रुतावती नाम विभो कुमारी ब्रह्मचारिणी।
तपश्चचार साऽत्युग्रं नियमैर्ब्रह्मभिर्वृता। भर्त्ता मे देवराजः स्यादिति निश्चित्य भाविनी।
समास्तस्या व्यतिक्रान्ताः शतं कुरु कुलोद्वह। चरन्त्या नियमास्तांस्तान् स्त्रीभिस्तीव्रान् सुदुश्चरान्। २६५
तस्यास्तु तेन वृत्तेन तपसा च विशाम्पते। भक्त्या च भगवान् प्रीतः परया पाकशासनः।
आजगामाश्रमं तस्यास्त्रिदशाधिपतिः प्रभुः। आस्थाय रूपं विप्रर्षेर्ब्रह्मर्षिसदृशस्य महात्मनः।
सा तं दृष्ट्वायतपसं वह्निष्टं तपताम्बरं। आचारैर्मुनिभिर्दिष्टैः पूजयामास भारत।
उवाच नियमज्ञा च कल्याणी सा प्रियंवदा। भगवन्मुनिशार्दूल किमाज्ञापयसि प्रभो।
सर्व्वमद्य यथाशक्ति तव दास्यामि सुव्रत। शक्रभक्त्या च ते पाणि न दास्यामि कथञ्चन। २७०
व्रतैश्च नियमैश्चैव तपसा च तपोधन। शक्रस्तोषयितव्यो वै मया त्रिभुवनेश्वरः।
इत्युक्तो भगवान् देवः स्मयन्निव निरीक्ष्य तां। उवाच नियमं ज्ञात्वा सान्त्वयन्निव भारत।
उग्रं तपश्चरसि वै विदिता मेऽसि सुव्रते। यदर्थमयमारम्भस्तव कल्याणि वृज्यतः।
तच्च सर्व्वं यथाभूतं भविष्यति वरानने। तपसा लभ्यते सर्व्वं यथाभूतं भविष्यति।
यथास्थानानि दिव्यानि विबुधानां शुभानने। तपसा तानि प्राप्याणि तपोमूलं महत्सुखं। २७५
इति ज्ञात्वा तपो घोरं देहं सन्त्यज्य मानवाः। देवत्वं यान्ति कल्याणि शृणुष्वैकं वचो मम।
पञ्च चैतानि दुर्भेदे वदराणि शुभव्रते। पेचतुस्तुका च भगवान् जगाम बलसूदनः।
श्रमस्य तान्तु कल्याणीं तत्र जप्यं जजाप सः। अविदूरे ततस्तस्मादाश्रमात्तीर्थमुत्तमं।
इन्द्रतीर्थेति विख्यातं त्रिषु लोकेषु भामिनि। तस्य जिज्ञासनार्थं स भगवान् पाकशासनः।
वदराणामपचनं चकार विबुधाधिपः। ततः प्रतप्ता सा राजन् वाग्यता विगतक्लमा। २८०

तत्परा शुचिसंवीता पावके समधिश्रयत् । अथ तद्राजशार्दूल वदराणि महाव्रता ।
तस्याः पचन्त्याः सुमहान् कालोऽगात् पुरुषर्षभ । नच सा तान्यपच्यन्त दिनञ्च क्षयमभ्यगात् ।
ज्ञताग्निना दग्धस्य यस्तस्याः काष्ठसञ्चयः । अकाष्ठमग्निं सा दृष्ट्वा स्वशरीरमथादहत् ।
पादौ प्रक्षिप्य सा पूर्व्वं पावके चारुदर्शना । दग्धौ दग्धौ पुनः पादावपावर्त्तयतानघा ।
चरणौ दह्यमानौ च नाचिन्तयदनिन्दिता । कुर्व्वाणा दुष्करं कर्म्म महर्षिप्रियकाम्यया । २७८५
नवैमनस्यं तस्यास्तु मुखभेदोऽथ वाऽभवत् । शरीरमग्निनादीप्य ज्वलमध्येऽवहर्षिता ।
तस्यास्या वचनं नित्यमवर्त्तद्धृदि भारत । सर्व्वथा वदराण्येव पक्तव्यानीति कन्यका ।
सा तन्मनसि कृत्वैव महर्षेर्व्वचनं शुभा । अपचद्वदराण्येव न चापच्यन्त भारत ।
तस्यास्तु चरणौ वह्निर्दहन् भगवान् स्वयं । न च तस्या मनोदुःखं स्वल्पमप्यभवत्तदा ।
अथ तत्कर्म्म दृष्ट्वाऽस्याः प्रीतस्त्रिभुवनेश्वरः । ततः सन्दर्शयामास कन्यायै रूपमात्मनः । २७९०
उवाच च सुरश्रेष्ठस्तां कन्यां सुदृढव्रतां । प्रीतोऽस्मि ते शुभे भक्त्या तपसा नियमेन च ।
तस्माद्योऽभिमतः कामः स ते सम्पत्स्यते शुभे । देहं त्यक्त्वा महाभागे त्रिदिवे मयि वत्स्यसि ।
इदञ्च ते तीर्थवरं स्थिरं लोके भविष्यति । सर्व्वपापापहं शुभ्रं नाम्ना वदरपाचनं ।
विख्यातं त्रिषु लोकेषु ब्रह्मर्षिभिरभिष्टुतं । अस्मिन् खलु महाभागे शुभे तीर्थवरेऽनघे ।
त्यक्त्वा सप्तर्षयो जग्मुर्हिमवन्तमरुन्धतीं । ततस्ते वै महाभागा गत्वा तत्र सुसंयताः । २७९५
वृत्त्यर्थं फलमूलानि समाहर्त्तुं ययुः किल । तेषां वृत्त्यर्थिनां तत्र वसतां हिमवद्वने ।
अनावृष्टिरनुप्राप्ता तदा द्वादशवार्षिकी । ते दृष्ट्वा चाश्रमं तत्र न्यवसन्त तपस्विनः ।
अरुन्धत्यपि कल्याणी तपोनित्याऽभवत्तदा । अरुन्धतीं ततो दृष्ट्वा तीव्रं नियममास्थितां ।
अथागमन्निजयनः सुप्रीतो वरदस्तदा । आत्मानं रूपं ततः कृत्वा महादेवो महायशाः ।
तामब्रवीत्ततो देवो भिक्षामिच्छाम्यहं शुभे । प्रत्युवाच ततः सा तं ब्राह्मणञ्चारुदर्शना । २८००
क्षीणोऽन्नसञ्चयो विप्र वदराणीह भक्षय । ततोऽब्रवीन्महादेवः पक्वस्तैतानि सुव्रते ।
इत्युक्ता साऽपचत्तानि ब्राह्मणप्रियकाम्यया । अधिश्रित्य समिद्धेऽग्नौ वदराणि यशस्विनी ।
दिव्यामनोरमाः पुण्याः कथाः शुश्राव सा तदा । अतीता सा त्वनावृष्टिर्घोरा द्वादशवार्षिकी ।
अनश्नन्त्याः पचन्त्यास्तु शृण्वन्त्यास्तु कथाः शुभाः । दिनोपमः स तस्यास्तु कालो भूतः सुदारुणः ।
ततस्ते मुनयः प्राप्ताः फलान्यादाय पर्व्वतात् । ततः स भगवान् प्रीतः प्रोवाचारुन्धतीं ततः । २८०५
उपसर्पस्व धर्म्मज्ञे यथापूर्व्वमिमानृषीन् । प्रीतोऽस्मि तव धर्म्मज्ञे तपसा नियमेन च ।
ततः सन्दर्शयामास स्वरूपं भगवान् हरः । प्रीतोऽब्रवीत्तदा तेभ्यस्तस्यास्तु चरितं महत् ।
भवद्भिर्हिमवत्पृष्ठे यत्तपः समुपार्ज्जितं । अस्यास्तु यत्तपो विप्रा न समं तन्मतं मम ।
अनया हि तपस्विन्या तपस्तप्तं सुदुष्करं । अनश्नन्त्या पचन्त्या च समा द्वादश पारिताः ।
ततः प्रोवाच भगवांस्तामेवारुन्धतीं पुनः । वरं वृणीष्व कल्याणि यत्तेऽभिलषितं हृदि । २८१०

साऽब्रवीत् पृथुतास्राक्षी देवं सप्तर्षिसंसदि। भगवान् यदि मे प्रीतस्तीर्थं स्यादिह मद्गुतं।
सिद्धदेवर्षिदयितं नाम्ना वदरपाचनं। तथाऽस्मिन्देवदेवेश चिराचरमुनिः शुचिः।
प्राप्नुयादुपवासेन फलं द्वादशवार्षिकं। एवमस्त्विति तां देवः प्रत्युवाच तपस्विनीं।
सप्तर्षिभिस्तुतो देवस्ततो नाकं ययौ तदा। ऋषयो विस्मयं जग्मुस्तां दृष्ट्वा चाप्यरुन्धतीं।
श्रमान्तान्त्सांत्वयित्वाऽथ तुष्टिपुष्टसमायुतां। एवं सिद्धिः परा प्राप्ता अरुन्धत्या विशुद्धया। १८१५
यथा त्वया महाभागे मदर्थं रक्षितव्रते। विघ्नेषो हि त्वया भद्रे व्रते ह्यस्मिन् समर्पितः।
तथा चेदं ददाम्यद्य नियमेन सुतोषितः। विघ्नेषं तव कल्याणि प्रयच्छामि वरं वरे।
अरुन्धत्या वरस्त्रिया यो दत्तो वै महात्मना। तस्य चाहं प्रभावेण तव कल्याणि तेजसा।
प्रवक्ष्यामि परं भूयो वरमत्र यथाविधि। यस्त्वेकां रजनीं तीर्थे वत्स्यते सुसमाहितः।
स स्नात्वा प्राप्स्यते लोकान् देहन्यासात्सुदुर्लभान्। इत्युक्त्वा भगवान् देवः सहस्राक्षः प्रतापवान्। १८२०
श्रुतावतीं ततः पुण्यां जगाम विदिवं पुनः। गते वज्रधरे राजन् तत्र वर्षं पपात ह।
पुण्यानां भरतश्रेष्ठ दिव्यानां पुण्यगन्धिनां। देवदुन्दुभयश्चापि नेदुस्तत्र महास्वनाः।
मारुतश्च ववौ पुण्यः पुण्यगन्धो विराजते। उत्सृज्य तु शुभा देहं जगामाप्सु च भार्यतां।
तपसोग्रेण तं लब्ध्वा तेन रेमे महाद्युत।

॥ जनमेजय उवाच ॥ का तस्य भगवन्माता का संवृद्धा च शोभना। श्रोतुमिच्छाम्यहं विप्र परं कौतूहलं हि मे। १८२५

॥ वैशम्पायन उवाच ॥ भरद्वाजस्य विप्रर्षेः स्कन्नं रेतो महात्मनः। दृष्ट्वाऽप्सरसमायान्तीं घृताचीं पृथुलोचनां।
स तु जग्राह तद्रेतः करेण जपतांवरः। तदाऽपतत्पर्णपुटे तत्र सा समभवत्सुता।
तस्यास्तु जातकर्मादि कृत्वा सर्वं तपोधनः। नाम चास्याः स कृतवान् भरद्वाजो महामुनिः।
श्रुतावतीति धर्मात्मा देवर्षिगणसंसदि। स्थे च तामाश्रमे न्यस्य जगाम हिमवद्वनं।
तत्राप्युपस्पृश्य महानुभावो वसूनि दत्त्वा च महाद्विजेभ्यः। जगाम तीर्थं सुसमाहितात्मा शक्रस्य वृष्णिप्रवरस्तदानीं। १८३०
इति श्रीमहाभारते शल्यपर्वणि गदायुद्धपर्वणि बलदेवतीर्थयात्रायां सारस्वतोपाख्याने जनमेजयोऽध्यायः॥ ४९ ॥

॥ वैशम्पायन उवाच ॥ इन्द्रतीर्थं ततो गत्वा यदूनां प्रवरो बलः। विप्रेभ्यो धनरत्नानि ददौ स्नात्वा यथाविधि।
तत्र ह्यमरराजाऽऽसीद्यजे क्रतुशतेन च। बृहस्पतेश्च देवेशः प्रददौ विपुलं धनं।
पूरयामास विधिवत् ततः ख्यातः शतक्रतुः। तस्य नाम्ना च तत्तीर्थं शिवं पुण्यं सनातनं।
इन्द्रतीर्थमिति ख्यातं सर्वपापप्रमोचनं। उपस्पृश्य च तत्रापि विधिवन्मुषलायुधः।
ब्राह्मणान् पूजयित्वा च सदाच्छादनभोजनैः। शुभं तीर्थवरं तस्माद्रामतीर्थं जगाम ह। १८३५
यत्र रामो महाभागो भार्गवः सुमहातपाः। असकृत् पृथिवीं जित्वा हतक्षत्रियपुङ्गवान्।
उपाध्यायं पुरस्कृत्य कश्यपं मुनिसत्तमं। अयजद्वाजिमेधेन सोऽश्वमेधशतेन च।
प्रददौ दक्षिणाश्चैव पृथिवीं वै ससागरां। दत्त्वा च दानं विविधं नानारत्नसमन्वितं।
सगोहास्त्रिकदासीकं साजाविं गतवान् वनं। पुण्ये तीर्थवरे तत्र देवब्रह्मर्षिसेविते।

मुनींश्चैवाभिवाद्याथ यमुनातीर्थमागमत् । यत्रानयामास तदा राजसूयं महीपते । १८५०
पुत्रोऽदितेर्महाभागो वरुणो वै सितप्रभः । तत्र निर्जित्य संग्रामे मानुषान् देवतास्तथा ।
वरं क्रतुं समाजह्रे वरुणः परवीरहा । तस्मिन् क्रतुवरे वृत्ते संग्रामः समजायत ।
देवानां दानवानाञ्च त्रैलोक्यस्य भयावहः । राजसूये क्रतुश्रेष्ठे निवृत्ते जनमेजय ।
जायते सुमहाघोरः सङ्ग्रामः क्षत्रियान् प्रति । तत्रापि लाङ्गली देव ऋषीनभ्यर्च्य पूजया ।
इतरेभ्योऽप्यदाद्दानमर्थिभ्यः कामदो विभुः । वनमाली ततो हृष्टः स्तूयमानो महर्षिभिः । १८५५
तस्मादादित्यतीर्थञ्च जगाम कमलेक्षणः । यत्रेज्या भगवान् ज्योतिर्भास्करो राजसत्तमः ।
ज्योतिषामाधिपत्यञ्च प्रभावञ्चाप्यवाप्तवान् । तस्मा मह्यास्तु तीरे वै सर्व्वे देवाः सवासवाः ।
विश्वेदेवाः समरुतो गन्धर्व्वाप्सरसश्च ह । द्वैपायनः शुक्रश्चैव कृष्णश्च मधुसूदनः ।
यक्षाश्च राक्षसाश्चैव पिशाचाश्च विशाम्पते । एते चान्ये च बहवो योगसिद्धाः सहस्रशः ।
तस्मिंस्तीर्थे सरस्वत्याः शिवे पुण्ये परन्तप । तत्र हत्वा पुरा विष्णुरसुरौ मधुकैटभौ । १८६०
आप्लुत्य भरतश्रेष्ठ तीर्थप्रवर उत्तमे । द्वैपायनश्च धर्म्मात्मा तत्रैवाप्लुत्य भारत ।
सम्प्राप्य परमं योगं सिद्धिञ्च परमाद्भुतः । असितो देवलश्चैव तस्मिन्नेव महातपाः ।
परमं योगमास्थाय ऋषिर्योगमवाप्तवान् ।
इति श्रीमहाभारते शल्यपर्व्वणि गदायुद्धपर्व्वणि सारस्वतोपाख्याने पञ्चाशत्तमोऽध्यायः ॥ ५० ॥
॥ वैशम्पायन उवाच ॥ तस्मिन्नेव तु धर्म्मात्मा वसति स्म तपोधनः । गार्हस्थ्यं धर्म्ममास्थाय ह्यसितो देवलः पुरा ।
धर्म्मनित्यः शुचिर्दान्तो न्यस्तदण्डो महातपाः । कर्म्मणा मनसा वाचा समः सर्व्वेषु जन्तुषु । १८६५
अक्रोधनो महाराज तुल्यनिन्दात्मसंस्तुतिः । प्रियाप्रिये तुल्यवृत्तिर्यमवत् समदर्शनः ।
काञ्चने लोष्टभावे च समदर्शी महातपाः । देवानपूजयन्नित्यमतिथींश्च द्विजैः सह ।
ब्रह्मचर्य्यरतो नित्यं सदा धर्म्मपरायणः । ततोऽभ्येत्य महाभाग योगमास्थाय भिक्षुकः ।
जैगीषव्यो मुनिर्धीमांस्तस्मिंस्तीर्थे समाहितः । देवलस्याश्रमे राजन् प्रवसन् स महाद्युतिः ।
योगनित्यो महाराज सिद्धिं प्राप्तो महातपाः । तं तत्र वसमानन्तु जैगीषव्यं महामुनिं । १८७०
देवलो दर्शयन्नेव नैवामुञ्चत धर्म्मतः । एवं तयोर्म्महाराज दीर्घकालो व्यतिक्रमत् ।
जैगीषव्यं मुनिवरं न ददर्शाथ देवलः । आहारकाले मतिमान् परिव्राड्जनमेजय ।
उपातिष्ठत धर्म्मज्ञो भैक्षकाले च देवलं । स दृष्ट्वा भिक्षुरूपेण प्राप्तं तत्र महामुनिं ।
गौरवं परमञ्चक्रे प्रीतिञ्च विपुलान्तथा । देवलस्तु यथान्यायं पूजयामास भारत ।
ऋषिदृष्टेन विधिना समा बह्वीः समाहितः । कदाचित्तस्य नृपते देवलस्य महात्मनः । १८७५
चिन्ता सुमहती जाता मुनिं दृष्ट्वा महाद्युतिं । समास्तु समतिक्रान्ता बह्वयः पूजयतो मम ।
नचायमलसो भिक्षुरभ्यमाषत किञ्चन । एवं विगणयन्नेव स जगाम महोदधिं ।
अन्तरीक्षचरः श्रीमान् कलसं गृह्य देवलः । गच्छन्नेव स धर्म्मात्मा समुद्रं सरितांपतिं ।

जैगीषव्यं ततोऽपश्यद्गतं प्रागेव भारत। ततः सविस्मयश्चिन्तां जगामाथामितप्रभः।
कथं भिक्षुरयं प्राप्तः समुद्रे स्नात एव च। इत्येवञ्चिन्तयामास महर्षिरमितप्रभः। ९८७०
स्नात्वा समुद्रे विधिवत्कृत्वा चैवं जजाप ह। कृतजप्याह्निकः श्रीमानाश्रमञ्च जगाम ह।
कलसं जलपूर्णं वै गृहीत्वा जनमेजय। ततः स प्रविशन्नेव स्वमाश्रमपदं मुनिः।
आसीनमाश्रमे तत्र जैगीषव्यमपश्यत। न व्याहरति चैवैनं जैगीषव्यः कथञ्चन।
काष्ठभूताश्रमपदे वसति स्म महातपाः। तं दृष्ट्वा चासुतं तोये सागरे सागरोपमं।
प्रविष्टमाश्रमञ्चापि पूर्वमेव ददर्श सः। असितो देवलो राजंश्चिन्तयामास बुद्धिमान्। ९८७५
दृष्ट्वा प्रभावं तपसो जैगीषव्यस्य योगजं। चिन्तयामास राजेन्द्र तदा स मुनिसत्तमः।
मया दृष्टः समुद्रे च आश्रमे च कथञ्चयं। एवं विगणयन्नेव स मुनिर्मन्त्रपारगः।
उत्पपाताश्रमात्तस्मादन्तरीक्षं विशाम्पते। जिज्ञासार्थं तदा भिक्षोर्जैगीषव्यस्य देवलः।
सोऽन्तरीक्षचरान् सर्वान् समपश्यत्समाहितान्। जैगीषव्यञ्च तैः सिद्धैः पूज्यमानमपश्यत।
ततोऽसितः सुसंरब्धो व्यवसायी दृढव्रतः। अपश्यद्वै ततो यान्तं जैगीषव्यं स देवलः। ९८८०
तस्मात्तु पितृलोकं तं व्रजन्तं सोऽन्वपश्यत। पितृलोकाच्च तं यान्तं याम्यं लोकमपश्यत।
तस्मादपि समुत्पत्य सोमलोकमभिप्लुतं। व्रजन्तमन्वपश्यत् स जैगीषव्यं महामुनिं।
लोकान् समुत्पतन्तन्तु प्रभावेनैकान्तयाजिनां। ततोऽग्निहोत्रिणां लोकांस्ततश्चाप्युत्पपात ह।
दर्शञ्च पौर्णमासञ्च ये यजन्ति तपोधनाः। तेभ्यः स ददृशे धीमान् लोकेभ्यः पशुयाजिनां।
व्रजन्तं लोकमम्लमपश्यद्देवपूजितं। चतुर्मास्यैर्ब्रह्मविधैर्यजन्ते ये तपोधनाः। ९८८५
तेषां स्थानं ततो यान्तं तथाऽग्निष्टोमयाजिनां। अग्निष्टुभेन च तथा ये यजन्ति तपोधनाः।
तत्स्थानमनुसम्प्राप्तमनुपश्यत देवलः। वाजपेयं क्रतुवरं तथा बृहस्पतेर्क्रतुं।
आहरन्ति महाप्राज्ञ लोकेष्वपश्यत। यजन्ते राजसूयेन पुण्डरीकेण चैव ये।
तेषां लोकेष्वपश्यच्च जैगीषव्यं स देवलः। अश्वमेधं क्रतुवरं नरमेधन्तथैव च।
आहरन्ति नरश्रेष्ठास्तेषां लोकेष्वपश्यत। सर्वमेधञ्च दुष्प्रापं तथा पैत्रामणिञ्च ये। ९८९०
तेषां लोकेष्वपश्यच्च जैगीषव्यं स देवलः। द्वादशाहैश्च सत्रैर्ये यजन्ति विविधैर्नृप।
तेषां लोकेष्वपश्यच्च जैगीषव्यं स देवलः। मित्रावरुणयोर्लोकानादित्यानां तथैव च।
सलोकतामनुप्राप्तमपश्यत ततोऽसितः। रुद्राणाञ्च वसूनाञ्च स्थानं यच्च बृहस्पतेः।
तानि सर्वाण्यतीतानि समपश्यत्ततोऽसितः। आरुह्य च गवां लोकं प्रयातो ब्रह्मसत्रिणां।
लोकं नापश्यदुच्छन्नं जैगीषव्यं ततोऽसितः। चीर्णलोकानपरान् विप्रमुत्सृजन्तं स्वतेजसा। ९८९५
पतिव्रतानां लोकांश्च व्रजन्तं सोऽन्वपश्यत। ततो मुनिवरं भूयो जैगीषव्यमथासितः।
नाम्वपश्यत लोकेषु मन्तर्हितमरिन्दम। सोऽचिन्तयन्महाभागो जैगीषव्यस्य देवलः।
प्रभावं सुव्रतत्वञ्च सिद्धिं योगस्य चातुलां। असितोऽपृच्छत तदा सिद्धान् लोकेषु सत्तमान्।

प्रयतः प्राञ्जलिर्भूत्वा धीरस्तान् ब्रह्मवादिनः । जैगीषव्यं न पश्यामि तं शंसध्वं महौजसं ।
एतदिच्छाम्यहं श्रोतुं परं कौतूहलं हि मे । शृणु देवल भूतार्थं शंसतां नो दृढव्रत । ९८०
जैगीषव्यः स वै लोकं शाश्वतं ब्रह्मणो गतः ।
॥ वैशम्पायन उवाच ॥ स श्रुत्वा वचनं तेषां सिद्धानां ब्रह्मवादिनां । अभितो देवलस्तूर्णमुत्पपात पपात च ।
ततः सिद्धास्तमूचुर्हि देवलं पुनरेव ह । न देवल गतिस्तत्र तव गन्तुं तपोधन ।
ब्रह्मणः सदने विप्र जैगीषव्यो यदाप्तवान् ।
॥ वैशम्पायन उवाच ॥ तेषां तद्वचनं श्रुत्वा सिद्धानां देवलः पुनः । आनुपूर्व्येण लोकांस्तान् सर्व्वानवततार ह । ९८५
स्वमाश्रमपदं पुण्यमाजगाम पतत्रिवत् । प्रविश्यैव चापश्यज्जैगीषव्यं स देवलः ।
ततो बुद्ध्या व्यगणयद्देवलो धर्म्मयुक्तया । दृष्ट्वा प्रभावं तपसो जैगीषव्यस्य योगजं ।
ततोऽब्रवीन्महात्मानं जैगीषव्यं स देवलः । विनयावनतो राजन्नुपसृत्य महामुनिं ।
मे.क्षधर्म्मं समास्थातुमिच्छेयं भगवन्नहं । तस्य तद्वचनं श्रुत्वा उपदेशञ्चकार सः ।
विधिञ्च योगस्य परं कार्य्याकार्य्यस्य शास्त्रतः । संन्यासलक्षणबुद्धिन्तं ततो दृष्ट्वा महातपाः । ९९०
सर्व्वास्वास्थ क्रियासूक्ते विधिदृष्टेन कर्म्मणा । संन्यासलक्षणबुद्धिन्तं भूतानि त्रिभिः सह ।
ततो दृष्ट्वा प्रहृष्टः कोऽस्मान् भेविभजिष्यति । देवलस्तु वचः श्रुत्वा भूतानां करुणं तथा ।
दिशो दश व्याहरतां मोक्षं त्यक्तुं मनो दधे । ततस्तु फलमूलानि पवित्राणि च भारत ।
पुष्पाण्योषधयश्चैव रोरूयन्ति सहस्रशः । पुनर्नो देवलः क्षुद्रो नूनं क्षेप्स्यति दुर्म्मतिः ।
अभयं सर्व्वभूतेभ्यो यो दत्त्वा नावबुध्यते । ततो भूयो व्यगणयत् स्वबुद्ध्या मुनिसत्तमः । ९९५
मोक्षे गार्हस्थ्यधर्म्मे वा किन्नु श्रेयस्करं भवेत् । इति निश्चित्य मनसा देवलो राजसत्तम ।
त्यक्त्वा गार्हस्थ्यधर्म्मं स मोक्षधर्म्ममरोचयत् । एवमादीनि सञ्चिन्त्य देवलो निश्चयात्ततः ।
प्राप्तवान् परमां सिद्धिं परं योगञ्च भारत । ततो देवाः समागम्य बृहस्पतिपुरोगमाः ।
जैगीषव्यं तपस्वास्य प्रशंसन्ति तपस्विनः । अथाब्रवीद्ऋषिवरो देवान् वै गालवस्तदा ।
जैगीषव्ये तपो नास्ति विस्मापयति योषितं । तमेवं वादिनं धीरं प्रत्यूचुस्ते दिवौकसः । ९९०
नैवमित्येव शंसन्तो जैगीषव्यं महामुनिं । नातः परतरं किञ्चित्तुल्यमस्ति प्रभावतः ।
तेजसस्तपसश्चास्य योगस्य च महात्मनः । एवंप्रभावो धर्म्मात्मा जैगीषव्यस्तथाऽमितः ।
तयोरिदं स्थानवरं तीर्थञ्चैव महात्मनोः ।

तत्राप्लुत्य ततो महात्मा दत्त्वा च वित्तं हलभृद्द्विजेभ्यः । अवाप्य धर्म्मं परमार्थकर्म्मा जगाम सोमस्य महत्तुतीर्थं ।
इति श्रीमहाभारते शल्यपर्व्वणि गदायुद्धपर्व्वणि बलदेवतीर्थयात्रायां सारस्तोपाख्याने एकपञ्चाशोऽध्यायः ॥ ५१ ॥

॥ वैशम्पायन उवाच ॥ यत्रैजिवानुशुपतोराजन्यूपेन भारत । तस्मिंस्तीर्थे महानासीत्संग्रामस्तारकामयः । ९९५
तत्राप्लुत्य बलो दत्त्वा दानानि चात्मवान् । सारस्वतस्य धर्म्मात्मा मुनेस्तीर्थं जगाम ह ।
तत्र द्वादशवार्षिक्यामनावृष्ट्यां द्विजोत्तमान् । वेदानध्यापयामास पुरा सारस्वतो मुनिः ।

॥ जनमेजय उवाच ॥ कथं द्वादशवार्षिक्यामनावृष्ट्यां तपोधन। ऋषीनध्यापयामास पुरा सारस्वतो मुनिः।
॥ वैशम्पायन उवाच ॥ आसीत् पूर्वं महाराज मुनिर्दीर्घतपास्तदा। दधीच इति विख्यातो ब्रह्मचारी जितेन्द्रियः।
तस्यातितपसः शक्रो बिभेति सततं प्रभो। न स क्षोभयितुं शक्यः फलैर्भक्ष्यविधैरपि। १२०
प्रलोभनार्थं तस्याथ प्राहिणोत्पाकशासनः। दिव्यामप्सरसं पुण्यां दर्शनीयामलम्बुषां।
तस्य तर्पयतो देवान् सरस्वत्यां महात्मनः। समीपतो महाराज सोपातिष्ठत भाविनी।
तां दिव्यवपुषं दृष्ट्वा तस्यर्षेर्भावितात्मनः। रेतः स्कन्नं सरस्वत्यां तस्या जग्राह निश्चमा।
कुक्षौ चाप्यदधद्धृष्टा तद्रेतः पुरुषर्षभ। सा दधार च तं गर्भं पुत्रहेतोर्महानदी।
सुषुवे चापि समये पुत्रं सा सरितांवरा। जगाम पुत्रमादाय तमृषिं प्रति च प्रभो। १२५
ऋषिं संसदि तं दृष्ट्वा सा नदी मुनिसत्तमं। ततः प्रोवाच राजेन्द्र ददती पुत्रमस्य तं।
ब्रह्मर्षे तव पुत्रोऽयं लब्धस्त्या धारितो मया। दृष्ट्वा तेऽप्सरसं रेतो यत् स्कन्नं प्रागलम्बुषां।
तत्कुक्षिणा वै ब्रह्मर्षे लब्धस्त्या धृतवत्यहं। न विनाशमिदं गच्छेत्तवतेज इति निश्चयात्।
प्रतिगृह्णीष्व पुत्रं स्वं मया दत्तमनिन्दितं। इत्युक्तः प्रतिजग्राह प्रीतिश्चावाप पुष्कलां।
स्वसुतञ्चाप्यजिह्मं तं मूर्ध्नि प्रेम्णा द्विजोत्तमः। परिष्वज्य चिरं कालं तदा भरतसत्तम। १३०
सरस्वत्यै वरं प्रादात् प्रीयमाणो महामुनिः। विश्वेदेवाः सपितरो गन्धर्वाऽप्सरसां गणाः।
दृष्टिं यास्यन्ति सुभगे तर्प्यमाणास्त्वयाम्भसा। इत्युक्त्वा स तु तुष्टाव वचोभिर्वै महानदीं।
प्रीतः परमहृष्टात्मा यथावच्छृणु पार्थिव। प्रस्रुताऽसि महाभागे सरसो ब्रह्मणः पुरा।
जानन्ति त्वां मरिच्छ्रेष्ठे मुनयः संशितव्रताः। मम प्रियकरी चापि सततं प्रियदर्शने।
तस्मात् सारस्वतः पुत्रो महांस्ते वरवर्णिनि। तवैव नाम्ना प्रथितः पुत्रस्ते लोकभावनः। १३५
सारस्वत इति ख्यातो भविष्यति महातपाः। एष द्वादशवार्षिक्यामनावृष्ट्यां द्विजर्षभान्।
सारस्वतो महाभागो वेदानध्यापयिष्यति। पुण्याभ्यश्च सरिद्भ्यस्त्वं सदा पुण्यतमा शुभे।
भविष्यसि महाभागे मत्प्रसादात्सरस्वति। एवं सा संस्तुता तेन वरं लब्ध्वा महानदी।
पुत्रमादाय मुदिता जगाम भरतर्षभ। एतस्मिन्नेव काले तु विरोधे देवदानवैः।
शक्रः प्रहरणान्वेषी लोकांस्त्रीन् विचचार ह। न चोपलेभे भगवान् शक्रः प्रहरणं तदा। १४०
यदैतैषां भवेद्योग्यं वधाय विबुधद्विषां। ततोऽब्रवीत् सुराञ्शक्रो न मे शक्या महासुराः।
ऋतेऽस्थिभिर्दधीचस्य निहन्तुं चिदमद्विषः। तस्मादृषिं ऋषिश्रेष्ठं याच्यतां सुरसत्तमाः।
दधीचास्थीनि देहीति तैर्वधिष्यामहे रिपून्। स च तैर्याचितोऽस्थीनि यत्नादृषिवरस्तदा।
प्राणत्यागं कुरुश्रेष्ठ चकारैवाविचारयन्। स लोकानुत्तमान् प्राप्तो देवप्रियकरस्तदा।
तस्यास्थिभिरथो शक्रः संप्रहृष्टमनास्तदा। कारयामास दिव्यानि नानाप्रहरणानि च। १४५
वज्राणि चक्राणि गदा गुरून् दण्डांश्च पुष्कलान्। स हि तीव्रेण तपसा संभृतः परमर्षिणा।
प्रजापतिसुतेनाथ भृगुणा लोकभावनः। अतिकायः स तेजस्वी लोकसारो विनिर्मितः।

यज्ञे शैलगुरुः प्रांशुर्बर्हिष्मा प्रथितः प्रभुः । नित्यमुद्विजते चास्य तेजसः पाकशासनः ।
तेन वज्रेण भगवान् मन्त्रयुक्तेन भारत । विचुक्रोश विसृष्टेन ब्रह्मतेजोबलेन च ।
दैत्यदानववीराणां जघान नवतीर्नव । अथ काले व्यतिक्रान्ते महत्यनिभयङ्करे ।
अनावृष्टिरनुप्राप्ता राजन् द्वादशवार्षिकी । तस्यां द्वादशवार्षिक्यामनावृष्ट्यां महर्षयः ।
वृत्त्यर्थं प्राद्रवन्राजन् क्षुधार्त्ताः सर्व्वतो दिशं । दिग्भ्यस्तान् प्रद्रुतान्दृष्ट्वा मुनिः सारस्वतस्तदा ।
गमनाय मतिञ्चक्रे तम्प्रोवाच सरस्वती । न गन्तव्यमितः पुत्र तवाहारमहं सदा ।
दास्यामि मत्स्यप्रवरानुष्यतामिह भारत । इत्युक्त्वाप्सर्पयामास स पितॄन् देवतास्तथा ।
आहारमकरोन्नित्यं प्राणान् वेदांश्च धारयन् । अथ तस्यामनावृष्ट्यामतीतायां महर्षयः ।
अन्योन्यं परिपप्रच्छुः पुनः स्वाध्यायकारणात् । तेषां क्षुधापरीतानां नष्टा वेदाऽभिधावतां ।
सर्व्वेषामेव राजेन्द्र न कश्चित्प्रतिभानवान् । अथ कश्चिदृषिस्तेषां सारस्वतमुपेयिवान् ।
कुर्व्वाणं शंसितात्मानं स्वाध्यायमृषिसत्तमं । स गत्वाचष्ट तेभ्यश्च सारस्वतमतिप्रभं ।
स्वाध्यायममरप्रख्यं कुर्व्वाणं विजने वने । ततः सर्व्वे समाजग्मुस्तच राजन् महर्षयः ।
सारस्वतं मुनिश्रेष्ठमिदमूचुः समागताः । अस्मानध्यापयस्वेति तानुवाच ततो मुनिः ।
शिष्यत्वमुपगच्छध्वं विधिवद्धि ममेत्युत । तचाब्रुवन्मुनिगणा बालस्त्वमसि पुत्रक ।
स तानाह न मे धर्म्मो नश्येदिति पुनर्म्मुनीन् । यो ह्यधर्म्मेण वै ब्रूयाद्गृह्णीयाद्योऽप्यधर्म्मतः ।
वीर्य्येतां तावुभौ क्षिप्रं स्यातां वा वैरिणावुभौ । न ह्ययनैर्न पलितैर्न वित्तेन न बन्धुभिः ।
ऋषयश्चक्रिरे धर्म्मं योऽनूचानः स नो महान् । एतच्छ्रुत्वा वचस्तस्य मुनयस्ते विधानतः ।
तस्मादेदाननुप्राप्य पुनर्द्धर्म्मं प्रचक्रिरे । षष्टिर्म्मुनिसहस्राणि शिष्यत्वं प्रतिपेदिरे ।
सारस्वतस्य विप्रर्षेर्व्वेदस्वाध्यायकारणात् । मुष्टिं मुष्टिं ततः सर्व्वे दर्भाणान्ते ह्युपाहरन् ।
तस्यासनार्थं विप्रर्षेर्बालस्यापि वपुः स्थिताः ।

तत्रापि दत्त्वा वसु रौहिणेयो महाबलः केशवपूर्व्वजोऽथ । जगाम तीर्थं मुदितः क्रमेण ख्यातं महद्बुद्धकन्या स्म यत्र ।

इति श्रीमहाभारते शल्यपर्व्वणि गदायुद्धपर्व्वणि बलदेवतीर्थयात्रायां सारस्वतोपाख्याने द्वापञ्चाशोऽध्यायः ॥ ५२ ॥

॥ जनमेजय उवाच ॥ कथं कुमारी भगवन् तपोयुक्ता ह्यभूत्पुरा । किमर्थञ्च तपस्तेपे को वास्या नियमोऽभवत् ।
सुदुष्करमिदं ब्रह्मंस्तत्त्वतः श्रोतुमुत्तमं । आख्याहि तत्त्वमखिलं यथा तपसि सा स्थिता ।

॥ वैशम्पायन उवाच ॥ ऋषिरासीन्महावीर्यः कुणिर्गर्गो महायशाः । स तप्त्वा विपुलं राजंस्तपो वै तपसाम्वरः ।
मनसाऽथ सुतां सुभ्रूं समुत्पादितवान् प्रभुः । तान्च दृष्ट्वा मुनिः प्रीतः कुणिर्गर्गो महायशाः ।
जगाम त्रिदिवं राजन् मन्त्यज्येह कलेवरं । सुभ्रूः सा ह्यथ कल्याणी पुण्डरीकनिभेक्षणा ।
महता तपसोद्योगेन ह्यात्मानमनिन्दिता । उपवासैः पूजयन्ती पितॄन् देवांश्च सा पुरा ।
तस्यास्तु तपसोद्योगेन महान् कालोऽत्यगान्नृप । सा पित्रा दीयमानापि तत्र नैच्छदनिन्दिता ।
आत्मनः सदृशं सा तु भर्त्तारं नान्वपश्यत । ततः सा तपसोद्योगेन पीडयित्वात्मनस्तनुं ।

पितृदेवार्चनरता बभूव विजने वने । सात्मानं मन्यमानाऽपि कृतकृत्यं श्रमान्विता ।
वार्द्धक्येन च राजेन्द्र तपसा चैव कर्शिता । सा नाशक्नदथोत्तातुं पदात् पदमपि स्वयं ।
चकार गमने बुद्धिं परलोकाय वै तदा । मोक्षकामान्तु तां दृष्ट्वा शरीरं नारदोऽब्रवीत् ।
असंस्कृताया: कन्याया: कृतो लोकास्तवानघे । एवन्तु श्रुतमस्माभिर्देवलोके महाव्रते ।
तप: परमकं प्राप्तं न तु लोकास्त्वया जिता: । तस्मान्नारदवच: श्रुत्वा साऽब्रवीद्दृषिसंसदि ।
तपसोऽर्द्धं प्रयच्छामि पाणिग्राहस्य सत्तम । इत्युक्ते चास्य जग्राह पाणिं गालवसम्भव: ।
ऋषि: प्राक्पृष्ठवान्नाम समयञ्चेदमब्रवीत् । समयेन तवाद्याहं पाणिं स्पृक्ष्यामि शोभने ।
यद्येकरात्रं वस्तव्यं त्वया सह मयेति ह । तथेति सा प्रतिश्रुत्य तस्मै पाणिं ददौ तदा ।
यथादृष्टेन विधिना हुत्वा चाग्निं विधानत: । चक्रे च पाणिग्रहणं तस्योद्वाहश्च गालवि: ।
सा राजावभवद्राजन् तरुणी वरवर्णिनी । दिव्याभरणवस्त्रा च दिव्यगन्धानुलेपना ।
तां दृष्ट्वा गालवि: प्रीतो दीपयन्नोभिव श्रिया । उवास च तयामेकां प्रभाते साऽब्रवीच्च तं ।
यस्त्वया समयो विप्र कृतो मे तपताम्बर । तेनोषिताऽस्मि भद्रन्ते स्वस्ति तेऽस्तु व्रजाम्यहं ।
सा निर्गताऽग्रतोभूत्वा योऽस्मिंस्तीर्थे समाहित: । वसते रजनीमेकां तर्पयित्वा दिवौकस: ।
चत्वारिंशतमष्टौ च द्वौ चाष्टौ सत्यवाग्वरेत् । यो ब्रह्मचर्यं वर्षाणि फलं तस्य लभेत स: ।
एवमुक्त्वा तत: साध्वी देहं त्यक्त्वा दिवं गता । ऋषिरप्यभवद्दीनस्तस्या रूपं विचिन्तयन् ।
समयेन तपोऽर्द्धञ्च तस्मात्प्रतिगृहीतवान् । साधयित्वा तदात्मानं तस्या: स गतिमन्वियात् ।
दु:खितो भरतश्रेष्ठ तस्या रूपबलात्कृत: । एतत्ते वृद्धकन्याया व्याख्यातञ्चरितं महत् ।
तथैव ब्रह्मचर्यञ्च स्वर्गस्य च गति: शुभा । तच्चस्यापि शुश्राव हतं शल्यं हलायुध: ।
तत्रापि दत्त्वा दानानि द्विजातिभ्य: परन्तप: । शुश्राव शल्यं संग्रामे निहतं पाण्डवेयदा ।
समन्तपञ्चकद्वारा ततो निष्क्रम्य माधव: । पप्रच्छर्षिगणान्राम: कुरुक्षेत्रस्य यत् फलं ।
ते पृष्टा यदुसिंहेन कुरुक्षेत्रफलं विभो । समाचचक्षुर्हात्मानस्तस्मै सर्व्वं यथातथं ।

इति श्रीमन्महाभारते शल्यपर्व्वणि गदायुद्धपर्व्वणि बलदेवतीर्थयात्रायां नारदतेापाख्याने त्रिपञ्चाशोऽध्याय: ॥ ५३ ॥

॥ ऋषय ऊचु: ॥ प्रजापतेरुत्तरवेदिरुच्यते सनातनी राम समन्तपञ्चकं । समीजिरे तत्र पुरा दिवौकसो वरेण सत्रेण महा वरप्रदा: ।

पुरा च राजर्षिवरेण धीमता बहूनि वर्षाण्यमितेन तेजसा । प्रजाहितैषेतत् कुरुणा महात्मना तत: कुरुक्षेत्रमितीह पप्रथे ।

॥ राम उवाच ॥ किमर्थं कुरुणा सृष्टं क्षेत्रमेतन्महात्मना । एतदिच्छाम्यहं श्रोतुं कथ्यमानं तपोधना: ।

॥ ऋषय ऊचु: ॥ पुरा किल कुरुं राम कर्षन्तं सततोत्थितं । अभ्येत्य शक्रस्त्रिदिवात् पर्य्यपृच्छत कारणं ।

॥ इन्द्र उवाच ॥ किमिदं वर्त्तते राजन् प्रयत्नेन परेण च । राजर्षे किमभिप्रेतं येनेयं क्रियते क्षिति: ।

॥ कुरुरुवाच ॥ इह ये पुरुषा: क्षेत्रे मरिष्यन्ति शतक्रतो । ते गमिष्यन्ति सुकृतान् लोकान् पापविवर्जितान् ।

अवहस्य तत: शक्रो जगाम त्रिदिवं पुन: । राजर्षिरप्यनिर्व्विण्ण: कर्षत्येव वसुन्धरां ।

आगम्यागम्य चैवैनं भूयो भूयोऽवहस्य च । शतक्रतुरनिर्व्विण्णः पृष्ट्वा पृष्ट्वा जगाम ह । २०१५
यदा तु तपसोग्रेण चकर्ष वसुधां नृपः । ततः शक्रोऽब्रवीद्देवान्राजर्षेर्यत्चिकीर्षितं ।
एतच्छ्रुत्वाऽब्रुवन्देवाः सहस्राक्षमिदं वचः । वरेण च्छन्द्यतां शक्र राजर्षिर्यदि शक्यते ।
यदि ह्यत्र प्रमीता वै स्वर्गं गच्छन्ति मानवाः । अस्माननिष्ट्वा क्रतुभिर्भोगो नो न भविष्यति ।
आगम्य च ततः शक्रस्तदा राजर्षिमब्रवीत् । अलं खेदेन भवतः क्रियतां वचनं मम ।
मानवा ये निराहारा देहं त्यक्ष्यन्त्यतन्द्रिताः । युधि वा निहताः सम्यगपि तिर्य्यग्गता नृप । २०२०
ते स्वर्गभाजो राजेन्द्र भविष्यन्ति महामते । तथाऽस्त्विति ततो राजा कुरुः शक्रमुवाच ह ।
ततस्तमभ्यनुज्ञाय प्रहृष्टेनान्तरात्मना । जगाम त्रिदिवं भूयः क्षिप्रं बलनिसूदनः ।
एवमेतद्यदुश्रेष्ठ कृष्ट राजर्षिणा पुरा । शक्रेण चाभ्यनुज्ञातं ब्रह्मणैश्च सुरैस्तथा ।
नातः परतरं पुण्यं भूमेः स्थानं भविष्यति । दृष्ट तस्यन्ति ये केचित्तपः परमकं नराः ।
देहत्यागेन ते सर्व्वे यास्यन्ति ब्रह्मणः क्षयं । ये पुनः पुण्यभाजो वै दानं दास्यन्ति मानवाः । २०२५
तेषां सहस्रगुणितं भविष्यत्यक्षरेण वै । ये चेह नित्यं मनुजा निवत्स्यन्ति शुभैर्विणः ।
यमस्य विषयं ते तु न द्रक्ष्यन्ति कदाचन । यत्स्यन्ति ये च क्रतुभिर्म्महद्भिर्भूरिदक्षिणैः ।
तेषां विविष्टपे वासो यावद्भूमिर्धरिष्यति । अपि चात्र स्वयं शक्रो जगौ गाथां सुराधिपः ।
कुरुक्षेत्रनिवासी वै तं शृणुष्व हलायुध । पांशवोऽपि कुरुक्षेत्रवायुना समुदीरिताः ।
अपि दुष्कृतकर्म्माणं नयन्ति परमां गतिं । २०३०
सुरर्षभा ब्राह्मणसत्तमास्त्र तथा नृगाद्या नरदेवमुख्याः । दृष्ट्वा महार्हैः क्रतुभिर्नृसिंह संत्यज्य देहान्सुगतिं प्रपन्नाः ।
तरन्तुकारन्तुकयोर्यदन्तरं रामह्रदानामुत यच्चक्रकस्य । एतत्कुरुक्षेत्रसमन्तपञ्चकं प्रजापतेरुत्तरवेदिरुच्यते ।
शिवं महापुण्यमिदं दिवौकसां सुसंमतं सर्व्वगुणैः समन्वितं । अतस्त्र सर्व्वे निहता नृपा रणे यास्यन्ति पुण्यां गतिमक्षयां सदा ।
इत्युवाच स्वयं शक्रः सह ब्रह्मादिभिस्तथा । तच्चानुमोदितं सर्व्वं ब्रह्मविष्णुमहेश्वरैः ।
इति श्रीमहाभारते शल्यपर्व्वणि गदायुद्धपर्व्वणि बलदेवतीर्थयात्रायां चतुःपञ्चाशोऽध्यायः ॥ ५४ ॥

॥ वैशम्पायन उवाच ॥ कुरुक्षेत्रं ततो दृष्ट्वा दत्त्वा दायांश्च सात्वतः । आश्रमं सुमहद्दिव्यमगमज्जनमेजय । २०३५
मधूकाम्रवनोपेतं प्लक्षन्यग्रोधसङ्कुलं । चिरबिल्वयुतं पुण्यं पनसार्জ্জুনसङ्कुलं ।
तं दृष्ट्वा यादवश्रेष्ठः प्रवरं पुण्यलक्षणं । पप्रच्छ तानृषीन् सर्व्वान् कस्याश्रमवरस्त्वयं ।
ते तु सर्व्वे महात्मान ऊचूराजन् हलायुधं । शृणु विस्तरतो राम यस्यायं पूर्व्वमाश्रमः ।
अत्र विष्णुः पुरा देवस्तपस्तप्त्वाऽतुलं तपः । अत्रास्य विधिवद्यज्ञाः सर्व्वे सृष्टाः सनातनाः ।
अत्रैव ब्राह्मणी सिद्धा कौमारब्रह्मचारिणी । योगयुक्ता दिवं याता तपःसिद्धा तपस्विनी । २०४०
बभूव श्रीमती राजन् शाण्डिल्यस्य महात्मनः । सुता धृतव्रता साध्वी नियता ब्रह्मचारिणी ।
सा तु तप्त्वा तपो घोरं दुश्चरं स्त्रीजनेन ह । गता स्वर्गं महाभागा देवब्राह्मणपूजिता ।
श्रुत्वा ऋषीणां वचनमाश्रमं तं जगाम ह । ऋषींस्तानभिवाद्याथ पार्श्वे हिमवतोऽच्युत ।

सन्ध्याकार्य्याणि सर्व्वाणि निर्व्वर्त्यारुरुहे ऽचलं । नातिदूरं ततो गत्वा नगं तालध्वजो बली ।
पुण्यं तीर्थवरं दृष्ट्वा विस्मयन्परमद्भुतः । प्रभावञ्च सरस्वत्याः शुभप्रस्रवणं बलः । २०५५
सम्प्राप्तः कारपवनं प्रवरं तीर्थमुत्तमं । हलायुधस्तत्र चापि दत्त्वा दानं महाबलः ।
आप्लुतः सलिले पुण्ये सुशीते विमले शुचौ । सन्तर्पयामास पितॄन्देवांश्च रणदुर्म्मदः ।
तत्रोषित्वान्तु रजनीं यतिभिर्ब्राह्मणैः सह । मित्रावरुणयोः पुण्यं जगामाश्रममच्युतः ।
इन्द्राऽग्निरर्य्यमा चैव यत्र प्राक् प्रीतिमाप्नुवन् । तं देशं कारपवनाद्यमुनायां जगाम ह ।
स्नात्वा च तत्र धर्म्मात्मा परां प्रीतिमवाप च । ऋषिभिश्चैव सिद्धैश्च सहितो वै महाबलः । २०५०
उपविष्टः कथाः शुभ्राः शुश्राव यदुपुङ्गवः । तयो तु तिष्ठतोर्ं तेषां नारदो भगवानृषिः ।
आजगामाथ तं देशं यत्र रामो व्यवस्थितः । जटामण्डलसंवीतः स्वर्णचीरो महातपाः ।
हेमदण्डधरो राजन् कमण्डलुधरस्तथा । कक्षपीं सुखशब्दाञ्च गृह्य वीणां मनोरमां ।
नृत्यगीते च कुशलो देवब्राह्मणपूजितः । प्रकर्त्ता कलहानाञ्च नित्यञ्च कलहप्रियः ।
तं देशमागतञ्चैव श्रीमांश्चाभो व्यवस्थितः । प्रत्युत्थाय तु तं सम्यक् पूजयित्वा यतव्रतं । २०५५
देवर्षिं पर्य्यपृच्छत् स यथावृत्तं कुरून् प्रति । ततोऽस्याकथयद्राजन्नारदः सर्व्वधर्म्मवित् ।
सर्व्वमेतद्यथावृत्तमतीव कुरुसङ्क्षयं । ततोऽब्रवीद्धलधरो नारदं दीनया गिरा ।
किमवस्थन्तु तत् सैन्यं ये तु तत्राभवन्नृपाः । श्रुतमेतन्मया पूर्व्वं सर्व्वमेव तपोधन ।
विस्तरश्रवणे जातं कौतूहलमतीव मे ।
॥ नारद उवाच ॥ पूर्व्वमेव हतो भीष्मो द्रोणः सिन्धुपतिस्तथा । हतो वैकर्त्तनः कर्णः पुत्रास्यास्य महारथाः । २०६०
भूरिश्रवा शैनिहिणेय मद्रराजश्च वीर्य्यवान् । एते चान्ये च बहवस्तत्र महाबलाः ।
प्रियान् प्राणान् परित्यज्य जयार्थं कौरवस्य वै । राजानो राजपुत्राश्च समरेष्वनिवर्त्तिनः ।
अहतांस्तु महाबाहो शृणु मे तत्र माधव । धार्त्तराष्ट्रबले शेषास्त्रयः समितिमर्द्दनाः ।
कृपश्च कृतवर्म्मा च द्रोणपुत्रश्च वीर्य्यवान् । तेऽपि वै विद्रुता राम दिशो दश भयात्तदा ।
दुर्य्योधनो हते शल्ये विद्रुतेषु कृपादिषु । ह्रदं द्वैपायनं नाम विवेश भृशदुःखितः । २०६५
शयानं धार्त्तराष्ट्रन्तु स्तम्भिते सलिले तदा । पाण्डवाः सह कृष्णेन वाग्भिरुग्राभिराईयन् ।
मन्युद्यमानो बलवान् वाग्भीराम समन्ततः । उत्थितः स ह्रदाद्वीरः प्रगृह्य महतीं गदां ।
स चाप्युपगतो योद्धुं भीमेन सह साम्प्रतं । भविष्यति तयोरद्य युद्धं राम सुदारुणं ।
यदि कौतूहलं तेऽस्ति व्रज माधव मा चिरं । पश्य युद्धं महाघोरं शिष्ययोर्यदि मन्यसे ।
॥ वैशम्पायन उवाच ॥ नारदस्य वचः श्रुत्वा तानभ्यर्च्य द्विजर्षभान् । सर्व्वान् विसर्ज्जयामास ये तेनाभ्यागता सह । २०७०
गम्यतां द्वारका चेति सोऽभ्यगादनुयायिनः । सोऽवतीर्य्याचलश्रेष्ठात् शुभप्रस्रवणात् शुभात् ।
ततः प्रीतमना रामः श्रुत्वा तीर्थफलं महत् । विप्राणां सन्निधौ श्लोकमगायदिममच्युतः ।

सरस्वतीवासमा कुतो रतिः सरस्वतीवासमाः कुतो गुणाः । सरस्वतीं प्राप्य दिवं गताजनाः सदा स्मरिष्यन्ति नदीं सरस्वतीं ।

सरस्वती सर्व्वनदीषु पुण्या सरस्वती लोकशुभावहा सदा । सरस्वतीं प्राप्य जनाः सुदुष्कृतं सदा न शोचन्ति परत्र चेह च ।
ततो मुञ्जर्ष्टुः प्रीत्या प्रेक्षमाणः सरस्वतीं । हयैर्युक्तं रथं शुभ्रमास्थित परन्तपः । १०७५
स शीघ्रगामिना तेन रथेन यदुपुङ्गवः । दिदृक्षुरभिसम्प्राप्तः शिष्ययुद्धमुपस्थितं ।
इति श्रीमहाभारते शल्यपर्व्वणि गदायुद्धपर्व्वणि बलदेवतीर्थयात्रायां सारस्वतोपाख्याने पञ्चपञ्चाशोऽध्यायः ॥ ५५ ॥
॥ वैशम्पायन उवाच ॥ एवं तदभवद्युद्धं तुमुलं जनमेजय । अत्र दुःखान्वितो राजा धृतराष्ट्रोऽब्रवीदिदं ।
॥ धृतराष्ट्र उवाच ॥ रामं सन्निहितं दृष्ट्वा गदायुद्धे उपस्थिते । मम पुत्रः कथं भीमं प्रत्ययुध्यत सञ्जय ।
॥ सञ्जय उवाच ॥ रामसान्निध्यमासाद्य पुत्रो दुर्य्योधनस्तव । युद्धकामो महाबाहुः समरक्षत वीर्य्यवान् ।
दृष्ट्वा लाङ्गलिनं राजा प्रत्युत्थाय च भारत । प्रीत्या परमया युक्तः समभ्यर्च्य यथाविधि । १०८०
आसनञ्च ददौ तस्मै पर्य्यपृच्छदनामयं । ततो युधिष्ठिरं रामो वाक्यमेतदुवाच ह ।
मधुरं धर्म्मसंयुक्तं शूराणां हितमेव च । मया श्रुतं कथयतां ऋषीणां राजसत्तम ।
कुरुक्षेत्रं परं पुण्यं पावनं स्वर्ग्यमेव च । देवतैर्ऋषिभिर्ज्जुष्टं ब्राह्मणैश्च महात्मभिः ।
तत्र वै योत्स्यमाना ये देहं त्यक्ष्यन्ति मानवाः । तेषां स्वर्गे ध्रुवो वासः शक्रेण सह भारिष ।
तस्मात् समन्तपञ्चकमितो याम द्रुतं नृप । प्रथितोत्तरवेदी सा देवलोके प्रजापतेः । १०८५
तस्मिन्महापुण्यतमे त्रैलोक्यस्य सनातने । संग्रामे निधनं प्राप्य ध्रुवं स्वर्गो भविष्यति ।
तथेत्युक्त्वा महाराज कुन्तीपुत्रो युधिष्ठिरः । समन्तपञ्चकं वीरः प्रायादभिमुखः प्रभुः ।
ततो दुर्य्योधनो राजा प्रगृह्य महतीं गदां । पद्भ्यामभिययौ तूर्णमादित्य इव मध्यगः । पाण्डवैः सह ।
तमायान्तं गदाहस्तं चर्म्मणा चापि दंशितं । अन्तरीक्षचरा देवाः साधु साध्वित्यपूजयन् ।
वातिकाश्चारणा ये तु दृष्ट्वा ते हर्षमागताः । स पाण्डवैः परिवृतः कुरुराजस्तवात्मजः । १०९०
मत्तस्येव गजेन्द्रस्य गतिमास्थाय सोऽव्रजत् । ततः शङ्खनिनादेन भेरीणाञ्च महास्वनैः ।
सिंहनादैश्च शूराणां दिशः सर्व्वाः प्रपूरिताः । ततस्ते तु कुरुक्षेत्रं प्राप्ता नरवरोत्तमाः ।
प्रतीच्यभिमुखं देशं यथोद्दिष्टं सुतेन ते । गत्वा वृतः परिक्षिप्तः समन्तात्सर्व्वतो दिशं ।
दक्षिणेन सरस्वत्यास्तापरं तीर्थमुत्तमं । तस्मिन् देशे त्वरिक्षणे ते तु युद्धमरोचयन् ।
ततो भीमो महाकोटिं गदां गृह्णाय वर्म्मभृत् । विभ्रद्रूपं महाराज सदृशं हि गरुत्मतः । १०९५
अवबद्धशिरस्त्राणः संख्ये काञ्चनवर्म्मभृत् । रराज राजन् पुत्रस्ते काञ्चनः शैलराडिव ।
वर्म्मभ्यां संवृतौ वीरौ भीमदुर्य्योधनावुभौ । संयुगे च प्रकाशेते मेरुश्रावि कुञ्जरौ ।
रणमण्डलमध्यस्थौ भ्रातरौ तौ नरर्षभौ । अशोभेतां महाराज चन्द्रसूर्य्याविवोदितौ ।
तावन्योन्यं निरीक्षेतां क्रुद्धाविव महाद्विपौ । दहन्तौ लोचनैराजन् परस्परवधैषिणौ ।
संप्रहृष्टमना राजन् गदामादाय कौरवः । सृक्किणी संलिहन् राजन् क्रोधरक्तेक्षणः श्वसन् । ११००
ततो दुर्य्योधनो राजा गदामादाय वीर्य्यवान् । भीमसेनमभिप्रेक्ष्य गजो गजमिवाक्षयत् ।
अद्रिसारमयीं भीमस्तथैवादाय वीर्य्यवान् । आक्षयामास नृपतिं सिंहः सिंहं यथा वने ।

तावुद्यतगदापाणी दुर्योधनवृकोदरौ। संयुगे च प्रकाशेतां गिरी सदृशराविव।
तावुभौ समतिक्रुद्धावुभौ भीमपराक्रमौ। उभौ शिष्यौ गदायुद्धे रोहिणेयस्य धीमतः।
उभौ सदृशकर्माणौ वसवाववयोरिव। तथा सदृशकर्माणौ बलस्य महाबलौ। ११०५
वासुदेवस्य रामस्य तथा वैश्रवणस्य च। सदृशौ तौ महाराज मधुकैटभयोर्युधि।
उभौ सदृशकर्माणौ तथा सुन्दोपसुन्दयोः। रामरावणयोश्चैव वालिसुग्रीवयोस्तथा।
तथैव कालस्य समौ मृत्योश्चैव परन्तपौ। अन्योन्यमभिधावन्तौ मत्ताविव महाद्विपौ।
वासितासङ्गमे क्रुद्धौ शरदीव महोत्कटौ। मत्ताविव जिगीषन्तौ चरणे भरतर्षभौ।
उभौ क्रोधविषं दीप्तं वमन्तावुरगाविव। अन्योन्यमभिसंरब्धौ प्रेक्षमाणावरिन्दमौ। १११०
उभौ भरतशार्दूलौ विक्रमेण समन्वितौ। सिंहाविव दुराधर्षौ गदायुद्धविशारदौ।
नखदंष्ट्रायुधौ वीरौ व्याघ्राविव दुरुत्सहौ। प्रजासंहरणे क्रुद्धौ समुद्राविव दुस्तरौ।
लोहिताङ्गाविव क्रुद्धौ प्रतपन्तौ महारथौ। पूर्वापरौ समुद्रौ मेघौ वायुना क्षुभितौ यथा।
गर्ज्जमानौ सुविषमं चरन्तौ प्रावृषीव हि। रश्मियुक्तौ महात्मानौ दीप्तिमन्तौ महाबलौ।
ददृशाते कुरुश्रेष्ठौ कालसूर्य्याविवोदितौ। व्याघ्राविव सुसंरब्धौ जर्ज्जन्ताविव तोयदौ। १११५
जघ्नतुः महाबाहू सिंहौ केशरिणाविव। गजाविव सुसंरब्धौ ज्वलिताविव पावकौ।
ददृशाते महात्मानौ मृगराजाविव पर्व्वतौ। रोषात् प्रस्फुरमाणोष्ठौ निरीक्षन्तौ परस्परं।
तौ समेतौ महात्मानौ गदाहस्तौ नरोत्तमौ। उभौ परमसंहृष्टौ उभौ परमसम्मतौ।
सदृशाविव शैलेन्द्रौ वृंहन्ताविव कुञ्जरौ। वृषभाविव गर्ज्जन्तौ दुर्योधनवृकोदरौ।
दैत्याविव बलोन्मत्तौ रेजतुस्तौ नरोत्तमौ। ततो दुर्योधनो राजन्निदमाह युधिष्ठिरं। ११२०
भ्रातृभिः सहितश्चैव कृष्णेन च महात्मना। रामेणामितवीर्य्येण वाक्यं शौटीर्य्यसम्मतं।
कैकयैः सृञ्जयैर्दृप्तं पाञ्चालैश्च महात्मभिः। इदं व्यवसितं युद्धं मम भीमस्य चोभयोः।
उपोपविष्टाः पश्यध्वं सहितैर्नृपपुङ्गवैः। श्रुत्वा दुर्योधनवचः प्रत्यपद्यन्त तत्तथा।
ततः समुपविष्टन्त सुमहद्राजमण्डलं। विराजमानं ददृशे दिवीवादित्यमण्डलं।
तेषां मध्ये महाबाहुः श्रीमान् केशवपूर्व्वजः। उपविष्टो महाराज पूज्यमानः समन्ततः। ११२५
शुशुभे राजमध्यस्थो नीलवासाः सितप्रभः। नक्षत्रैरिव सम्पूर्णो वृतो निशि निशाकरः।
तौ तथा तु महाराज गदाहस्तौ सुदुःसहौ। अन्योन्यं वाग्भिरुग्राभिस्तक्षमाणौ व्यवस्थितौ।
अप्रियाणि ततोऽन्योन्यमुक्त्वा तौ कुरुसत्तमौ। उद्दीपयन्तौ स्थितौ तत्र वृत्रशक्रौ यथाहवे।
इति श्रीमन्महाभारते शल्यपर्व्वणि गदायुद्धपर्व्वणि गदायुद्धे षट्पञ्चाशोऽध्यायः॥ ५६॥
॥ वैशम्पायन उवाच॥ ततो वाग्युद्धमभवत्तुमुलं जनमेजय। यत्र दुःखान्वितो राजा धृतराष्ट्रोऽब्रवीदिदं।
धिगस्तु खलु मानुष्यं यत्र निष्टेयमीदृशी। एकादशचमूभर्त्ता यत्र पुत्रो ममानघ। ११३०
आज्ञाय सर्व्वान्नृपतीन् भुक्त्वा चेमां वसुन्धरां। गदामादाय वेगेन पदातिः प्रस्थितो रणे।

भूत्वा हि जगतो नाथो ज्ञानाय स्व मे सुतः । गदामुद्यम्य यो याति किमन्यद्भागधेयतः ।
अहो दुःखं महत् प्राप्तं पुत्रेण मम सञ्जय । एवमुक्त्वा सुदुःखार्त्तो विरराम जनाधिपः ।
॥ सञ्जय उवाच ॥ स मेघनिनदो हर्षान्निनदन्निव गोवृषः । आजुहाव तदा पार्थं युद्धाय युधि वीर्यवान् ।
भीमसाङ्क्रियमाणे तु कुरुराजे महात्मनि । प्रादुरासन् सुघोराणि रूपाणि विविधान्युत । ११९५
ववुर्व्वाताः सनिर्घाताः पांशुवर्षं पपात च । बभूवुश्च दिशः सर्व्वास्तिमिरेण समावृताः ।
महास्वनाः सुनिर्घातास्तुमुला लोमहर्षणाः । पेतुस्तथोल्काः प्रततः स्फोटयन्त्यो नभस्तलात् ।
राज्ञश्चायसदादित्यमपर्व्वणि विशाम्पते । चक्रमे च महाकव्यं पृथिवी सवनद्रुमा ।
दीप्ताश्च वाताः प्रववुर्नीचैः प्रकरकर्षिणः । गिरीणां शिखराण्येव न्यपतन्त महीतले ।
मृगा बहुविधाकाराः सम्पतन्ति दिशो दश । दीप्ताः शिवाश्चाप्यनदन् घोररूपाः सुदारुणाः । ११९०
निर्घाताश्च महाघोरा बभूवुर्लोमहर्षणाः । दीप्तायां दिशि राजेन्द्र मृगाश्चाशुभवेदिनः ।
उदपानगताश्चापो व्यवर्द्धन्त समन्ततः । अशरीरा महानादाः श्रूयन्ते स्म तदा नृप ।
एवमादीनि दृष्ट्वाऽथ निमित्तानि वृकोदरः । उवाच भ्रातरं ज्येष्ठं धर्म्मराजं युधिष्ठिरं ।
नैष शक्यो रणे जेतुं मन्दात्मा मां सुयोधनः । अद्य क्रोधं विमोक्ष्यामि निगूढं हृदये चिरं ।
सुयोधने कौरवेन्द्रे खाण्डवे पावको यथा । ग्रस्यमद्योद्धरिष्यामि तव पाण्डव हृच्छयं । ११९८
निहत्य गदया पापमिमं कुरुकुलाधमं । अद्य कीर्त्तिमयीं मालां प्रतिमोक्ष्याम्यहं त्वयि ।
हत्वेमं पापकर्म्माणं गदया रणमूर्द्धनि । अद्यास्य शतधा देहं भिनद्मि गदयाऽनया ।
नाद्यं प्रवेष्टा नगरं पुनर्व्वारणसाह्वयं । सर्पोत्सङ्गस्य शयने विषदानस्य भोजने ।
प्रमाणकोट्यां पातस्य दाहस्य जतुवेश्मनि । सभायामवहासस्य सर्व्वस्वहरणस्य च ।
वर्षमज्ञातवासस्य वनवासस्य चानघ । अद्यान्तमेषां दुःखानां गन्ताऽहं भरतर्षभ । ११५०
एकाक्षा विनिहत्येमं भविष्यान्यात्मनोऽनृणः । अद्यायुर्धार्त्तराष्ट्रस्य दुर्म्मतेरवलम्बतां मनः ।
समाप्तं भरतश्रेष्ठ मातापित्रोश्च दर्शनं । अद्य शेष्वन्तु राजेन्द्र कुरुराजस्य दुर्म्मतेः ।
समाप्तञ्च महाराज नारीणां दर्शनं पुनः । अद्यायं कुरुराजस्य शान्तनोः कुलपांशनः ।
प्राणान् श्रियञ्च राज्यञ्च त्यक्त्वा शेष्यति भूतले । राजा च धृतराष्ट्रोऽद्य श्रुत्वा पुत्रं निपातितं ।
स्मरिष्यत्यशुभं कर्म यत्तच्छकुनिबुद्धिजं । इत्युक्त्वा राजशार्दूल गदामादाय वीर्यवान् । ११५५
अभितिष्ठत युद्धाय शक्रो वृत्रमिवाक्षयं । तमुद्यतगदं दृष्ट्वा कैलासमिव शृङ्गिणं ।
भीमसेनः पुनः क्रुद्धो दुर्य्योधनमुवाच ह । राज्ञश्च धृतराष्ट्रस्य तथा त्वमपि चात्मनः ।
स्मर तदुष्कृतं कर्म्म यदुक्तं वारणावते । द्रौपदीं च परिक्लिष्टां सभामध्ये रजस्वलां ।
द्यूते च वञ्चितो राजा यत्त्वया शैबलेन च । वने दुःखञ्च यत्प्राप्तमस्माभिस्त्वत्कृतं महत् ।
विराटनगरे चैव यान्यन्तरगतैरिव । तत्सर्व्वं पातयाम्यद्य दिष्ट्या दृष्टोऽसि दुर्म्मते । ११६०
त्वत्कृतेऽसौ हतः शेते शरतल्पे प्रतापवान् । गाङ्गेयो रथिनां श्रेष्ठो निहतो बाह्लिकेन च ।

हतो द्रोणश्च कर्णश्च तथा शल्यः प्रतापवान्। वैरात्रेयादिकर्णाऽसौ शकुनिः सौबलो हतः।
प्रातिकामी ततः पापो द्रौपद्याः क्लेशकृद्धतः। भ्रातरस्ते हताः सर्व्वे शूरा विक्रान्तयोधिनः।
एते चान्ये च बहवो निहतास्त्वत्कृते नृपाः। त्वामद्य निहनिष्यामि गदया नात्र संशयः।
इत्येवमुचैराजेन्द्र भाषमाणं वृकोदरं। उवाच गतभीराजन् पुत्रस्ते सत्यविक्रमः। ११५
किं कत्थनेन बहुना युध्यस्व त्वं वृकोदर। अद्य तेऽहं विनेष्यामि युद्धश्रद्धां कुलाधम।
न हि दुर्य्योधनः क्षुद्र केनचित्सदृशेन वै। शक्यस्त्रासयितुं वाचा यथाऽन्यः प्राकृतो नरः।
चिरकालेप्सितं दृष्ट्वा हृदयस्थमिदं मम। त्वया सह गदायुद्धं विदग्धैरुपपादितं।
किं वाचा बहुनोक्तेन कत्थितेन च दुर्म्मते। वाणी संयाद्यतामेवा कर्म्मणा मा चिरं कृथाः।
तस्य तद्वचनं श्रुत्वा सर्व्व एवाभ्यपूजयन्। राजानः सोमकाश्चैव ये तत्रासन् समागताः। ११७०
ततः संपूजितः सर्व्वैः सम्प्रहृष्टतनूरुहः। भूयो धीरां मतिञ्चक्रे युद्धाय कुरुनन्दनः।
उन्मत्तमिव मातङ्गं तलशब्दैर्नराधिपाः। भूयः संहर्षयाञ्चक्रुर्दुर्य्योधनममर्षणं।
तं महात्मा महात्मानं गदामुद्यम्य पाण्डवः। अभिदुद्राव वेगेन धार्त्तराष्ट्रं वृकोदरः।
हनिष्यन्निति कुञ्जरास्तत्र हृष्या हेषन्ति चासकृत्। अस्त्राणि चाप्यदीप्यन्त पाण्डवानां जयैषिणां।
इति श्रीमहाभारते शल्यपर्व्वणि गदायुद्धपर्व्वणि गदायुद्धे सप्तपञ्चाशोऽध्यायः॥ ५७॥
॥ सञ्जय उवाच॥ ततो दुर्य्योधनो दृष्ट्वा भीमसेनं तथागतं। प्रत्युद्ययावदीप्तात्मा वेगेन महता गदन्। ११७५
समापेततुरन्योन्यं गृहीत्वा गोवृषाविव। महानिर्घातघोषस्य प्रहाराणामजायत।
अभवच्च तयोर्युद्धं तुमुलं लोमहर्षणं। जिगीषतोर्युधाऽन्योन्यमिन्द्रप्रह्लादयोरिव।
रुधिरोक्षितसर्व्वाङ्गौ गदाहस्तौ मनस्विनौ। ददृशाते महात्मानौ पुष्पिताविव किंशुकौ।
तथा तस्मिन्महायुद्धे वर्त्तमाने सुदारुणे। खद्योतसङ्घैरिव खं दर्शनीयं व्यरोचत।
तथा तस्मिन् वर्त्तमाने सङ्कुले तुमुले भृशं। उभावपि परिश्रान्तौ युध्यमानावरिन्दमौ। ११८०
तौ मुहूर्त्तं समाश्वस्य पुनरेव परन्तपौ। अभ्यहारयतान्योन्यं संप्रगृह्य गदे शुभे।
तौ तु दृष्ट्वा महावीर्य्यौ समाश्वस्तौ नरर्षभौ। बलिनौ वारणौ यद्वदासितार्थे मदोत्कटौ।
समानवीर्य्यौ सम्प्रेक्ष्य प्रगृहीतगदावुभौ। विस्मयं परमं जग्मुर्देवगन्धर्व्वमानवाः।
प्रगृहीतगदौ दृष्ट्वा दुर्य्योधनवृकोदरौ। संशयः सर्व्वभूतानां विजये समपद्यत।
समागम्य ततो भूयो भ्रातरौ बलिनाम्बरौ। अन्योन्यस्यान्तरं प्रेप्सू प्रचक्रातेऽन्तरं प्रति। ११८५
यमदण्डोपमां गुर्व्वीमिन्द्राशनिसमद्युतां। ददृशुः प्रेक्षकाः राजन् रौद्रीं विशसनीं गदां।
आविध्यतो गदां तस्य भीमसेनस्य संयुगे। शब्दः सुतुमुलो घोरो मुहूर्त्तं समपद्यत।
आविध्यन्तमरिं प्रेक्ष्य धार्त्तराष्ट्रोऽथ पाण्डवं। गदामतुलवेगान्तां विस्मितः समभूव ह।
चरंस्तु विविधान्मार्गान् मण्डलानि च भारत। अशोभत तदा वीरो भूय एव वृकोदरः।
तौ परस्परमासाद्य यत्तावन्योन्यरक्षणे। मार्ज्जाराविव भक्षार्थे ततक्षाते मुहुर्मुहुः। ११९०

अक्षरङ्गीमसेनस्तु मार्गान् बहुविधांस्तथा । मण्डलानि विचित्राणि गतप्रत्यागतानि च ।
अस्खलन्ति विचित्राणि स्थानानि विविधानि च । परिमोक्षं प्रहाराणां वर्जनं परिवारणं ।
अभिद्रवणमाक्षेपमवस्थानं सविग्रहं । परावर्त्तनसंवर्त्तमुपप्लुतमवप्लुतं ।
उपन्यस्तमपन्यस्तं गदायुद्धविशारदौ । एवं तौ विचरन्तौ तु व्यश्नतां वै परस्परं ।
वञ्चयानौ पुनश्चैव चेरतुः कुरुसत्तमौ । विक्रीडन्तौ सुसंरब्धौ मण्डलानि विचेरतुः । ११९५
तौ दर्शयन्तौ समरे युद्धक्रीडां समन्ततः । गदाभ्यां सहसाऽन्योन्यमाजघ्नतुररिन्दमौ ।
तौ परस्परमासाद्य दंष्ट्राभ्यां द्विरदौ यथा । अशोभेतां महाराज शोणितेन परिप्लुतौ ।
एवं तदभवद्युद्धं घोररूपसमंवृतं । परिवृत्तेऽहनि क्रूरं वृत्रवासवयोरिव ।
गदाहस्तौ ततस्तौ तु मण्डलावस्थितौ बलौ । दक्षिणं मण्डलं राजन् धार्त्तराष्ट्रोऽभ्यवर्त्तत ।
सव्यन्तु मण्डलन्तत्र भीमसेनोऽभ्यवर्त्तत । तथा तु चरतस्तस्य भीमस्य रणमूर्द्धनि । ११९०
दुर्य्योधनो महाराज पार्श्वदेशेऽभ्यताडयत् । आहतस्तु ततो भीमः पुत्रेण तव भारत ।
आविध्यत गदां गुर्व्वीं प्रहारं तमचिन्तयत् । इन्द्राशनिसमां घोरां यमदण्डमिवोद्यतां ।
ददृशुस्ते महाराज भीमसेनस्य तां गदां । आविध्यन्तं गदां दृष्ट्वा भीमसेनं तवात्मजः ।
समुद्यम्य गदां घोरां प्रत्यविध्यत् परन्तपः । गदामारुतवेगेन तव पुत्रस्य भारत ।
शब्द आसीत् सुतुमुलस्तेजश्च समजायत । स चरन् विविधान्मार्गान्मण्डलानि च भागशः । ११९५
समग्रोभत तेजस्वी भूयो भीमात् सुयोधनः । आविद्धा सर्व्ववेगेन भीमेन महती गदा ।
सधूमं सार्चिषं साग्निं मुमोचोग्यमहास्वना । आधूतां भीमसेनेन गदां दृष्ट्वा सुयोधनः ।
अद्रिसारमयीं गुर्व्वीमाविध्य बहुशोभत । गदामारुतवेगं हि दृष्ट्वा तस्य महात्मनः ।
भयं विवेश पाण्डूंस्तु सर्व्वानेव ससोमकान् । तौ दर्शयन्तौ समरे युद्धक्रीडां समन्ततः ।
गदाभ्यां सहसाऽन्योन्यमाजघ्नतुररिन्दमौ । तौ परस्परमासाद्य दंष्ट्राभ्यां द्विरदौ यथा । १२१०
अशोभेतां महाराज शोणितेन परिप्लुतौ । एवं तदभवद्युद्धं घोररूपसमंवृतं ।
परिवृत्तेऽहनि क्रूरं वृत्रवासवयोरिव । दृष्ट्वा व्यवस्थितं भीमं तव पुत्रो महाबलः ।
चरंश्चित्रतरान् मार्गान् कौन्तेयमभिदुद्रुवे । तस्य भीमो महावेगां जाम्बूनदपरिष्कृतां ।
अभिक्रुद्धस्य क्रुद्धस्तु ताडयामास तां गदां । स विस्फुलिङ्गो निर्हादस्तयोरासीदभिघातजः ।
प्रादुरासीन्महाराज सृष्टयोर्व्वज्रयोरिव । वेगवत्या तया तत्र भीमसेनप्रमुक्तया । १२१५
निपतन्त्या महाराज पृथिवी समकम्पत । तस्मात्स्खलत कौरव्यो गदां प्रतिहतां रणे ।
मत्तो द्विप इव क्रुद्धः प्रतिकुञ्जरदर्शनात् । स मव्यं मण्डलं राजा उद्भ्राम्य कृतनिश्चयः ।
आजघ्ने मूर्द्ध्नि कौन्तेयं गदया भीमवेगया । तया त्वभिहतो भीमः पुत्रेण तव पाण्डवः ।
नाकम्पत महाराज तदद्भुतमिवाभवत् । आश्चर्य्यञ्चापि तद्राजन् सर्व्वसैन्यान्यपूजयन् ।
यद्यदाभिहतो भीमो नाकम्पत पदात्पदं । ततो गुरुतरीं दीप्तां गदां हेमपरिष्कृतां । १२२०

दुर्योधनाय व्यसृजद्भीमो भीमपराक्रमः। तं प्रहारमवंश्चान्यो लाघवेन महाबलः।
मोघं दुर्योधनस्यैके तत्राभूद्विस्मयो महान्। सा तु मोघा गदा राजन् पतन्ती भीमचोदिता।
चालयामास पृथिवीं महानिर्घातनिस्वना। आस्फाट्य कौशिकान्मार्गानुत्पतन् स पुनः पुनः।
गदानिपातं प्रज्ञाय भीमसेनश्च वञ्चितं। वञ्चयित्वा तथा भीमं गदया कुरुसत्तमः।
ताडयामास संक्रुद्धो वक्षोदेशे महाबलः। गदया लिङ्गितो भीमो मुह्यमानो महारणे। १२२६
नाभ्यमन्यत कर्तव्यं पुत्रेणाभ्याहतस्तव। तस्मिंस्तथा वर्त्तमाने राजन् सोमकपाण्डवाः।
भृशोपहतसङ्कल्पा न हृष्टमनसोऽभवन्। स तु तेन प्रहारेण मातङ्ग इव रोषितः।
हस्तिवद्धस्तिसङ्काशमभिदुद्राव ते सुतं। ततस्तु तरसा भीमो गदया तनयस्तव।
अभिदुद्राव वेगेन सिंहो वनगजं यथा। उपसृत्य तु राजानं गदाभोग्यविशारदः।
आविध्यत गदां राजन् समुद्दिश्य सुतस्तव। अताडयच्छ्रीमसेनः पार्श्वे दुर्योधनं तदा। १२२७
स विह्वलः प्रहारेण जानुभ्यामगमन्महीं। तस्मिन् कुरुकुलश्रेष्ठे जानुभ्यामवनीङ्गते।
उदतिष्ठत्ततो नादः सृञ्जयानां जगत्पते। तेषान्तु निनदं श्रुत्वा सृञ्जयानां नरर्षभ।
अमर्षाङ्गरतश्रेष्ठ पुत्रस्ते समकुप्यत। उत्पाद्य तु महाबाहुर्महानाग इव श्वसन्।
दिधक्षन्निव नेत्राभ्यां भीमसेनमवैक्षत। ततः स भरतश्रेष्ठो गदापाणिरभिद्रवन्।
प्रमथिष्यन्निव गिरिं भीमसेनस्य संयुगे। स महात्मा महात्मानं भीमं भीमपराक्रमः। १२२५
अताडयच्छ्रुतिदेशे न चचालाचलोपमः। स भूयः प्रगृह्याभे पार्श्वस्ताडितो गदया रणे।
उद्भिन्नरुधिरो राजन् प्रभिन्न इव कुञ्जरः।

ततो गदां वीरहणीमयोमयीं प्रगृह्य वज्राशनितुल्यनिस्वनां। अताडयच्छत्रुमभित्रकर्षणो बलेन विक्रम्य धनञ्जयाग्रजः।
स भीमसेनाभिहतस्तवात्मजः पपात सङ्कल्पितदेहबन्धनः। सुपुष्पितो मारुतवेगताडितो वने यथा शाल इवावघूर्णितः।
ततः प्रणेदुर्जहृषुश्च पाण्डवाः समीक्ष्य पुत्रं पतितं क्षितौ तव। ततः सुतस्ते प्रतिलभ्य चेतनां समुत्पपात द्विरदो यदा
ह्रदात्। १२४०
स पार्थिवो नित्यममर्षितस्तदा महारथः श्लिष्टवत् परिभ्रमन्। अताडयत्पाण्डवमग्रतः स्थितं स विह्वलाङ्गो जगतीमुपास्पृशत्।
स सिंहनादं विननाद कौरवो निपात्य भूमौ युधि भीमसेनजा। बिभेद चैवाशनितुल्यतेजसा गदानिपातेन शरीररक्षणं।
ततोऽन्तरीक्षे निनदो महानभूद्दिवौकसामप्सरसाञ्च नेदुषां। पपात चोच्चैरमरप्रवेरितं विचित्रपुष्पोत्तमवर्षमुत्तमं।
ततः परानाविशदुत्तमं भयं समीक्ष्य भूमौ पतितं नरोत्तमं। अहीयमानञ्च बलेन कौरवं निशम्य भेदं सुदृढस्य वर्ष्मणः।
ततो मुहूर्त्तादुपलभ्य चेतनां प्रमृज्य वक्त्रं युधि मारुतात्मजः। धृतिं समालम्ब्य विधूय लोचने बलेन संस्तभ्य तृकोदरः
स्थितः। १२४५

इति श्रीमहाभारते शल्यपर्व्वणि गदायुद्धपर्व्वणि गदायुद्धे अष्टपञ्चाशोऽध्यायः॥ ५८॥

॥ सञ्जय उवाच॥ समुदीर्णं ततो दृष्ट्वा संग्रामं कुरुमुख्ययोः। तथाऽब्रवीद्धर्म्मसुतं वासुदेवं यशस्विनं।

अनयोर्वीरयोर्युद्धे को ज्यायान् भवतो मतः । कस्य वा को गुणो भूयानेतद्वद जनार्दन ।
॥ वासुदेव उवाच ॥ उपदेशोऽनयोस्तुल्यो भीमस्तु बलवत्तरः । कृती यत्नपरश्चैव धार्त्तराष्ट्रो दृढोदरात् ।
भीमसेनस्तु धर्मेण युध्यमानो न जेष्यति । अन्यायेन तु युध्यन् वै हन्यादेव सुयोधनं ।
मायया निर्जिता दैत्यैरसुरा इति नः श्रुतं । विरोचनस्तु शक्रेण मायया निर्जितः स वै । २२५०
मायया चाभिपन्नेजा वृत्रस्य बलसूदनः । तस्मान्मायामयं भीम अतिष्ठतु पराक्रमं ।
प्रतिज्ञातन्तु भीमेन द्यूतकाले धनञ्जय । ऊरू भेत्स्यामि ते संख्ये गदयेति सुयोधनं ।
सोऽयं प्रतिज्ञां तां चापि पालयत्वरिकर्षणः । मायाविनन्तु राजानं माययैव निकृन्ततु ।
यद्येष बलमास्थाय न्यायेन प्रहरिष्यति । विषमस्थस्ततो राजा भविष्यति युधिष्ठिरः ।
पुनरेव तु वक्ष्यामि पाण्डवेय निबोध मे । धर्मराजापराधेन भयं नः पुनरागतं । २२५५
कृत्वा हि सुमहत् कर्म हत्वा भीष्ममुखान् कुरून् । जयः प्राप्तो यशः प्राप्यं वैरञ्च प्रतियातितं ।
तदेवं विजयः प्राप्तः पुनः संशयितः कृतः । अबुद्धिरेषा महती धर्मराजस्य पाण्डव ।
यदेकविजये युद्धे पणितं घोरमीदृशं । सुयोधनः कृती वीर एकायनगतस्तथा ।
अपि चोशनसा गीतः श्रूयतेऽयं पुरातनः । श्लोकस्तत्त्वार्थसहितस्तन्मे निगदतः शृणु ।
पुनरावर्त्तमानानां भग्नानां जीवितैषिणां । भेतव्यमविशेषाणां एकायनगता हि ते । २२६०
साहसोत्पतितानाञ्च निराशानाञ्च जीविते । न शक्यमयतः स्थातुं शक्रेणापि धनञ्जय ।
सुयोधनमिमं भग्नं हतसैन्यं ह्रदं गतं । पराजितं वनप्रेप्सुं निराशं राज्यलम्भने ।
को ह्येष संयुगे प्राप्तः पुनर्द्वन्द्वं समाचरेत् । अपि नो निर्जितं राज्यं न हरेत सुयोधनः ।
यस्त्रयोदशवर्षाणि गदया कृतनिश्रयः । तरत्यूर्द्धञ्च तिर्य्यक् च भीमसेनजिघांसया ।
एवञ्चैव महाबाहुरन्यायेन हनिष्यति । एष वः कौरवो राजा धार्त्तराष्ट्रो भविष्यति । २२६५
धनञ्जयस्तु श्रुत्वैतत् केशवस्य महात्मनः । प्रेक्षतो भीमसेनस्य सव्यमूरुमताडयत् ।
दृष्ट्वा संज्ञां ततो भीमो गदया व्यचरद्रणे । मण्डलानि विचित्राणि यमकानीतराणि च ।
दक्षिणं मण्डलं सव्यं गोमूत्रकमथापि च । व्यचरत् पाण्डवो राजन्नरिं संमोहयन्निव ।
तथैव तव पुत्रोऽपि गदामार्गविशारदः । व्यचरल्लघु चित्रञ्च भीमसेनजिघांसया ।
आधुन्वन्तौ गदे घोरे चन्दनागुरुरूषिते । वैरस्यान्तं परीप्सन्तौ रणे क्रुद्धाविवान्तकौ । २२७०
अन्योन्यस्यौ जिघांसन्तौ प्रवीरौ पुरुषर्षभौ । युयुधाते गरुत्मन्तौ यथा नागामिषैषिणौ ।
मण्डलानि विचित्राणि चरतोर्नृपभीमयोः । गदासम्पातजास्तत्र प्रजज्ञुः पावकार्चिषः ।
समं प्रहरतोस्तत्र शूरयोर्बलिनोर्मृधे । सुभयोर्व्यायुता राजन् द्वयोरिव समुद्रयोः ।
तयोः प्रहरतोस्तुल्यं मत्तकुञ्जरयोरिव । गदानिर्घातसंह्रादः प्रहाराद् समजायत ।
तस्मिंस्तदा संप्रहारे दारुणे संकुले भृशं । उभावपि परिश्रान्तौ युध्यमानावरिन्दमौ । २२७५
तौ मुहूर्त्तं समाश्वस्य पुनरेव परन्तपौ । अभ्यहारयतां क्रुद्धौ प्रगृह्य महतीगदे ।

तयोः समभवद्युद्धं घोररूपमसंवृतं। गदाभिपातैराजेन्द्र तत्रतोर्व्यै परस्परं।
समरे प्रद्रुतौ तौ तु वृषभाक्षौ तरस्विनौ। अन्योन्यं जघ्नतुर्वीरौ पक्षिणौ मधिषाविव।
जर्ज्जरीकृतसर्व्वाङ्गौ रुधिरेणाभिसंप्लुतौ। ददृशाते दिवसति पुष्पितावि किंशुकौ।
दुर्य्योधनस्तु पार्थेन विवरे संप्रदर्शिते। दैवदुर्विषमाणस्तु सहसा प्रससार ह। २२८०
तमभ्यासगतं प्राज्ञो रणे प्रेक्ष्य वृकोदरः। अवाक्षिपद्गदां तस्मिन् वेगेन महता बली।
आक्षिपन्तन्तु तं दृष्ट्वा पुत्रस्तव विशाम्पते। अवासर्पत्ततः स्थानात् सा मोघा न्यपतद्भुवि।
मोक्षयित्वा प्रहारं तं सुतस्तव सुसम्भ्रमात्। भीमसेनस्तु गदया प्राहरत् कुरुसत्तम।
तस्य निस्यन्दमानेन रुधिरेणामितौजसः। प्रहारगुरुपाताच्च मूर्च्छैव समजायत।
दुर्य्योधनो न तं वेद पीडितं पाण्डवं रणे। धारयामास भीमोऽपि शरीरमपि पीडितं। २२८५
अमन्यत स्थितं क्षीणं प्रहरिष्यन्तमाहवे। अतो न प्राहरत्तस्मै पुनरेव तवात्मजः।
ततो मुहूर्त्तमाश्वस्य दुर्य्योधनमुपस्थितं। वेगेनाभ्यपतद्राजन् भीमसेनः प्रतापवान्।
तमापतन्तं संप्रेक्ष्य संरब्धमितौजसं। मोघमस्य प्रहारं तं चिकीर्षुर्भरतर्षभ।
अवस्थाने मतिं कृत्वा पुत्रस्तव महामनाः। दूयेषोत्पतितुं राजंस्त्वरयिष्यन् वृकोदरं।
अबुध्यद्भीमसेनस्तद्राजपुत्रस्य चिकीर्षितं। अथास्य समभिक्रुत्य समुत्क्रुश्य च सिंहवत्। २२९०
मृत्युं वञ्चयतो राजन् पुनरेवोत्पतिष्यतः। ऊरुभ्यां प्राहिणोद्राजन् गदां वेगेन पाण्डवः।
सा वज्रनिष्पेषसमा प्रहिता भीमकर्म्मणा। ऊरू दुर्य्योधनस्याथ बभञ्ज प्रियदर्शनौ।
स पपात नरव्याघ्रो वसुधामनुनादयन्। भग्नोरुर्भीमसेनेन पुत्रस्तव महीपते।
ववुर्व्वाताः सनिर्घाताः पांशुवर्षं पपात च। चचाल पृथिवी चापि सशैलवनपर्व्वता।
तस्मिन्निपतिते वीरे पत्यौ सर्व्वमहीक्षितां। महास्वना पुमहींश्च सनिर्घाता भयङ्करी। २२९५
पपात चोल्का महती पतिते पृथिवीपतौ। तथा शोणितवर्षञ्च पांशुवर्षञ्च भारत।
ववर्ष मघवांस्तत्र तव पुत्रे निपातिते। यक्षाणां राक्षसानाञ्च पिशाचानां तथैव च।
अन्तरीक्षे महानादः श्रूयते भरतर्षभ। तेन शब्देन घोरेण मृगाणामथ पक्षिणां।
जज्ञे घोरतरः शब्दो बलानां सर्व्वतो दिशं। ते चैव वाजिनः शेषा गजाश्च मनुजैः सह।
मुमुचुस्ते महानादं तव पुत्रे निपातिते। भेरीशङ्खमृदङ्गानामभवच्च स्वनो महान्। २३००
अन्तर्भूमिगतैश्चैव तव पुत्रे निपातिते। वज्रपादैर्व्वज्रभुजैः कबन्धैर्घोरदर्शनैः।
नृत्यद्भिर्भयदैर्व्योम्ना दिग्गजाभावरूपवृ। ध्वजवन्तोऽस्त्रवन्तश्च शस्त्रवन्तस्तथैव च।
प्राकम्पन्त तदा राजंस्तव पुत्रे निपातिते। हृदाः कूपाश्च रुधिरमुद्गिरन्नृपसत्तम।
नद्यश्च सुमहावेगाः प्रतिस्रोतोवहाऽभवन्। पुंलिङ्गा इव नार्य्यस्तु स्त्रीलिङ्गाः पुरुषाऽभवन्।
दुर्य्योधने तदा राजन् पतिते तनये तव। दृष्ट्वा तानद्भुतोत्पातान् पाञ्चालाः पाण्डवैः सह। २३०५
आविग्नमनसः सर्व्वे बभूवुर्भरतर्षभ। यथुर्हैवा यथाकामं गन्धर्व्वाऽप्सरसस्तथा।

कथयन्तोऽद्भुतं युद्धं सुतयोस्तव भारत । तथैव सिद्धा राजेन्द्र तथा वानिकचारणाः ।
नरसिंहौ प्रशंसन्तो विप्रजग्मुर्यथागतं ।
इति श्रीमहाभारते शल्यपर्वणि गदायुद्धे दुर्योधनवधे ऊनषष्टोऽध्यायः ॥ ५९ ॥

॥ सञ्जय उवाच ॥ तं पातितं ततो दृष्ट्वा महाशालमिवोद्गतं । प्रहृष्टमनसः सर्वे ददृशुस्ते च पाण्डवाः ।
उन्मत्तमिव मातङ्गं सिंहेन विनिपातितं । ददृशुर्हृष्टरोमाणः सर्वे ते चापि सोमकाः । २१९०
ततो दुर्योधनं हत्वा भीमसेनः प्रतापवान् । पातितं कौरवेन्द्रमुपागम्येदमब्रवीत् ।
गौर्गौरिति पुरा मन्द द्रौपदीमेकवाससं । यत्सभायां हसन्सोऽदा वदसि दुर्मते ।
तस्यावहासस्य फलमद्य त्वं समवाप्नुहि । एवमुक्त्वा स वामेन पदा मौलिमुपास्पृशत् ।
शिरस्य राजसिंहस्य पादेन समलोडयत् । तथैव क्रोधसंरक्तो भीमः परबलार्दनः ।
पुनरेवाब्रवीद्वाक्यं यत्तच्छृणु नराधिप । येऽस्मान् पुरोपनृत्यन्त मूढा गौरिति गौरिति । २२१५
तान् वयं प्रतिनृत्यामः पुनर्गौरिति गौरिति । नास्माकं निर्ऋतिर्व्यक्तिर्नीचद्यूतं न वञ्चना ।
स्वबाहुबलमाश्रित्य प्रवर्धामो वयं रिपून् ।
सोऽवाप्य वैरस्य परस्य पारं वृकोदरः प्राह शनैः प्रहस्य । युधिष्ठिरं केशवसृञ्जयांश्च धनञ्जयं माद्रवतीसुतौ च ।
रजस्वलां द्रौपदीमानयन् ये ये चाप्यकुर्वन्नसदस्यवस्त्रं । तान् पश्यध्वं पाण्डवैर्धार्तराष्ट्रान्रणे हतांस्तपसा याज्ञसेन्याः ।
ये नः पुरा षण्ढतिलानवोचन् क्रूरा राज्ञो धृतराष्ट्रस्य पुत्राः । ते नो हताः सगणाः सानुबन्धाः कामं सर्गं नरकं वा पतामः ।
पुनश्च राज्ञः पतितस्य भूमौ स तां गदां स्कन्धगतां प्रहृत्य । वामेन पादेन शिरः प्रगृह्य दुर्योधनं नैर्ऋतिकं न्यवोचत् । २२१०
हृष्टेन राजन् कुरुसत्तमस्य क्षुद्रात्मना भीमसेनेन पादं । दृष्ट्वा कृतं मूर्ध्नि नाभ्यनन्दन् धर्मात्मानः सोमकानां प्रवर्हाः ।

तव पुत्रं तथा हत्वा कत्थमानं वृकोदरं । नृत्यमानञ्च वल्गुशो धर्मराजोऽब्रवीदिदं ।
गतोऽसि वैरस्यानृण्यं प्रतिज्ञा पूरिता त्वया । शुभेनैवाशुभेनाथ कर्मणा विरमाधुना ।
मा शिरोऽस्य पदा मर्दीर्मा धर्मस्तेऽतिगो भवेत् । राजा ज्ञातिर्हतस्त्वायं नैतच्छ्राव्यं तवानघ । २२२५
एकादशचमूनाथं कुरूणामधिपं तथा । मा स्पार्क्षीर्भीम पादेन राजानं ज्ञातिमेव च ।
हतबन्धुर्हतामात्यो भ्रष्टसैन्यो हतो मृधे । सम्बोधनेन शोच्योऽयं नावहास्योऽयमीश्वरः ।
विध्वस्तोऽयं हतामात्यो हतभ्राता हतप्रजः । उत्सन्नपिण्डो भ्राता च नैतच्छ्राव्यं कृतं त्वया ।
धार्मिको भीमसेनोऽसावित्याहुस्त्वां पुरातनाः । स कस्माद्भीमसेन त्वं राजानमधितिष्ठसि ।
इत्युक्ता भीमसेनन्तु साश्रुकण्ठो युधिष्ठिरः । उपसृत्याब्रवीद्दीनो दुर्योधनमरिन्दमं । २२३०
तात मन्युर्न ते कार्यो नात्मा शोच्यस्त्वया तथा । नूनं पूर्वकृतं कर्म सुघोरमनुभूयते ।
धात्रोपदिष्टं विधिवन्नूनं फलमसंस्कृतं । यदयं त्वां जिघांसायस्त्वञ्चास्मान् कुरुसत्तम ।
आत्मनो ह्यपराधेन महद्व्यसनमीदृशं । प्राप्तवानसि यस्मोहान्मदाद्वाल्याच्च भारत ।
घातयित्वा वयस्यांश्च भ्रातॄनथ पितॄंस्तथा । पुत्रान् पौत्रांस्तथा चान्यांस्ततोऽसि निधनङ्गतः ।
तवापराधादस्माभिर्भ्रातरस्ते निपातिताः । निहता ज्ञातयश्चापि दिष्टं मन्ये दुरत्ययं । २२३५

नात्मानमनुशोचनीयस्ते ह्याद्यो मृत्युरवानघ । वयमेवाधुना शोच्याः सर्व्वावस्थासु कौरव ।
कृपणं वर्त्तयिष्यामस्तेषां बन्धुभिः प्रियैः । भ्रातॄणाञ्चैव विप्राणां तथा वै शोकविह्वलाः ।
कथं द्रक्ष्यामि विधवा वधूः शोकपरिप्लुताः । त्वमेकः प्रस्थितो राजन् स्वर्गं ते निलयो ध्रुवः ।
वयं नरकसंज्ञं वै दुःखं भोक्ष्याम दारुणं । स्नुषास्च प्रस्नुषास्चैव धृतराष्ट्रस्य विह्वलाः ।
गर्हयिष्यन्ति नो नूनं विधवाः शोककर्षिताः । ६५०

॥ सञ्जय उवाच ॥ एवमुक्त्वा स दुःखार्त्तो निश्श्वास स पार्थिवः । विललाप चिरञ्चापि धर्म्मपुत्रो युधिष्ठिरः ।
इति श्रीमहाभारते शल्यपर्व्वणि गदायुद्धपर्व्वणि युधिष्ठिरविलापे षष्टितमोऽध्यायः ॥ ६० ॥

॥ धृतराष्ट्र उवाच ॥ अधर्म्मेण हतं दृष्ट्वा राजानं माधवोत्तमः । किमब्रवीत्तदा सूत बलदेवो महाबलः ।
गदायुद्धविशेषज्ञो गदायुद्धविशारदः । कृतवान्यौद्धिष्ठिरो यत्तन्ममाचक्ष्व सञ्जय ।

॥ सञ्जय उवाच ॥ गिरिस्थमिहतं दृष्ट्वा भीमसेनेन ते सुतं । रामः प्रहरतां श्रेष्ठसुक्रोश्च बलवद्बली ।
ततो मध्ये नरेन्द्राणामूर्द्ध्वबाहुर्हलायुधः । कुर्व्वन्नार्त्तस्वरं घोरं धिग्धिगित्येवमब्रवीच्च ह । ६५५
अहो धिग्यदधो नाभेः प्रहृतं धर्म्मविग्रहे । नैतदृष्टं गदायुद्धे कृतवान् यदृकोदरः ।
अधोनाभ्या न हन्तव्यमिति शास्त्रस्य निश्चयः । अथ चैवशास्त्रविमूढः स्वच्छन्दात् सम्प्रवर्त्तते ।
तस्य तत्प्रहृवाणस्य रोषः समभवन्महान् । ततो लाङ्गलमुद्यम्य भीममभ्यद्रवद्बली ।
तस्योर्द्ध्वबाहोः सदृशं रूपमासीन्महात्मनः । वज्रधातुविचित्रस्य श्वेतस्येव महागिरेः ।
तमुत्पतन्तं जग्राह केशवो विनयान्वितः । बाहुभ्यां पीनवृत्ताभ्यां प्रयत्नाद्बलवद्बली । ६६०
सितासितौ यदुवरौ शुशुभातेऽधिकं तदा । नभागतौ यथा राजंश्चन्द्रसूर्य्यौ दिनक्षये ।
उवाच चैनं संरब्धं शमयन्निव केशवः । आत्मवृद्धिर्म्मिचवृद्धिर्म्मिचमित्रोदयस्तथा ।
विपरीतं द्विषत्स्वेतत् त्रिविधा वृद्धिरात्मनः । आत्मन्यपि च मित्रेषु विपरीतं यदा भवेत् ।
तदा विद्यात्मनो ग्लानिमाशु शान्तिकरो भवेत् । अस्माकं सहजं मित्रं पाण्डवा युद्धपौरुषाः ।
स्वका पितृस्वसुः पुत्रास्ते परैर्निकृता भृशं । प्रतिज्ञापालनं धर्म्मः क्षत्रियस्येह विग्रहे । ६६५
सुयोधनस्य गदया भङ्गाऽस्मयूरू महाहवे । इति पूर्व्वं प्रतिज्ञातं भीमेन हि सभातले ।
मैत्रेयेणाभिशप्तस्य पूर्व्वमेव महर्षिणा । ऊरू भेत्स्यति ते भीमो गदयेति परन्तप ।
अतो दोषं न पश्यामि मा क्रुधस्त्वं प्रलम्बहन् । यैश्चनैः सैस्तथ दाहैश्च सम्बन्धः सह पाण्डवैः ।
तेषां वृद्ध्या हि वृद्धिर्नो मा क्रुधः पुरुषर्षभ । वासुदेववचः श्रुत्वा सीरभृत् प्राह धर्म्मवित् ।
धर्म्मः सुचरितः सद्भिः स च द्राग्भां नियच्छति । अर्थस्यात्यर्थलुब्धस्य कामाद्यातिप्रसङ्गिनः । ६७०
धर्म्मार्थौ धर्म्मकामौ च कामार्थौ चाप्यपीडयन् । धर्म्मार्थकामान् योऽभ्येति सोऽत्यन्तं सुखमश्नुते ।
तदिदं व्याकुलं सर्व्वं कृतं धर्म्मस्य पीडनात् । भीमसेनेन गोविन्द कामं त्वन्तु यथात्थ मां ।

॥ श्रीकृष्ण उवाच ॥ अरोषेण हि धर्म्मात्मा सततं धर्म्मवत्सलः । भवान् प्रख्यायते लोके तस्मात् भंशाम्य मा क्रुधः ।
प्राप्तं कलियुगं विद्धि प्रतिज्ञां पाण्डवस्य च । अनृणं यातु वैरस्य प्रतिज्ञायाश्च पाण्डवः ।

॥ सञ्जय उवाच ॥ धर्म्मच्छलमपि श्रुत्वा केशवात् स विशाम्पते । नैव प्रीतमना रामो वचनं प्राह संसदि । ११६
हत्वाऽधर्म्मेण राजानं धर्म्मात्मानं सुयोधनं । जिह्मयोधीति लोकेऽस्मिन् ख्यातिं यास्यति पाण्डवः ।
दुर्य्योधनोऽपि धर्म्मात्मा गतिं यास्यति शाश्वतीं । ऋजुयोधी हतो राजा सार्त्तराष्ट्रो नराधिपः ।
युद्धदीक्षां प्रविश्याजौ रणयज्ञं वितत्य च । कृत्वात्मानमभिचाग्नौ प्राप चावभृथं यशः ।
इत्युक्त्वा रथमास्थाय रौहिणेयः प्रतापवान् । श्वेताभ्रशिखराकारः प्रययौ द्वारकां प्रति ।
पाञ्चालास्तु सवार्ष्णेया: पाण्डवास्तु विशाम्पते । रामे द्वारवतीं याते नातिप्रमनसोऽभवन् । ११७
ततो युधिष्ठिरं दीनं चिन्तापरमधोमुखं । शोकोपहतसंकल्पं वासुदेवोऽब्रवीदिदं ।
॥ वासुदेव उवाच ॥ धर्म्मराज किमर्थं त्वमधर्म्ममनुमन्यसे । हतबन्धोरर्थदेतस्य पतितस्य विचेतसः ।
दुर्य्योधनस्य भीमेन क्षुद्यमानं शिरः पदा । उपप्रेक्षसि कस्मात्त्वं धर्म्मज्ञः सन्नराधिप ।
॥ युधिष्ठिर उवाच ॥ न ममैतत् प्रियं कृष्ण यद्राजानं वृकोदरः । पदा मूर्ध्नाऽस्पृशत् क्रोधात् न च हृष्ये कुलक्षये ।
निकृत्या निकृता नित्यं धृतराष्ट्रसुतैर्व्वयं । बह्वनि परुषाण्युक्ता वनं प्रस्थापिताः स्म ह । ११८
भीमसेनस्य तद्दुःखमतीव हृदि वर्त्तते । इति सञ्चिन्त्य वार्ष्णेय मयैतत् समुपेक्षितं ।
तस्माद्धत्वा कृतप्रज्ञं लुब्धं कामवशानुगं । लभतां पाण्डवाः कामं धर्म्मोऽधर्म्मो च वा कृते ।
॥ सञ्जय उवाच ॥ इत्युक्ते धर्म्मराजेन वासुदेवोऽब्रवीदिदं । काममस्त्वेतदिति वै कृच्छ्राद्यदुकुलोद्वहः ।
इत्युक्तो वासुदेवेन भीमप्रियहितैषिणा । अन्वमोदत तत् सर्व्वं यद्भीमेन कृतं युधि ।
भीमसेनोऽपि हत्वाजौ तव पुत्रममर्षणः । अभिवाद्याग्रतः स्थित्वा संप्रहृष्टः कृताञ्जलिः । ११८
प्रोवाच सुमहातेजा धर्म्मराजं युधिष्ठिरं । हर्षादुत्फुल्लनयनो जितकाशी विशाम्पते ।
तवाद्य पृथिवी राजन् चेमा निहतकण्टका । तां प्रशाधि महाराज स्वधर्म्ममनुपालय ।
यस्तु कर्त्ताऽस्य वैरस्य निकृत्या निकृतिप्रियः । सोऽयं विनिहतः शेते पृथिव्यां पृथिवीपते ।
दुःशासनप्रभृतयः सर्व्वे ते चोग्रवादिनः । राधेयः शकुनिश्चापि निहतास्तव शत्रवः ।
सेयं रत्नसमाकीर्णा मही सवनपर्व्वता । उपावृत्ता महाराज त्वामद्य निहतद्विषं । ११८५
॥ युधिष्ठिर उवाच ॥ गतो वैरस्य निधनं हतो राजा सुयोधनः । कृष्णस्य मतमास्थाय विजितेयं वसुन्धरा ।
दिष्ट्या गतस्त्वमानृण्यं मातुः कोपस्य चोभयोः । दिष्ट्या जयसि दुर्द्धर्षं दिष्ट्या शत्रुर्निपातितः ।
इति श्रीमहाभारते शल्यपर्व्वणि गदायुद्धपर्व्वणि बलदेवसान्त्वनायामेकषष्टोऽध्यायः ॥ ६१ ॥
॥ धृतराष्ट्र उवाच ॥ हतं दुर्य्योधनं दृष्ट्वा भीमसेनेन संयुगे । पाण्डवाः सञ्जयाश्चैव किमकुर्व्वत सञ्जय ।
॥ सञ्जय उवाच ॥ हतं दुर्य्योधनं दृष्ट्वा भीमसेनेन संयुगे । सिंहेनेव महाराज मत्तं वनगजं यथा ।
प्रहृष्टमनसस्तत्र कृष्णेन सह पाण्डवाः । पाञ्चालाः सञ्जयाश्चैव निहते कुरुनन्दने । ११९०
आविध्यन्नुत्तरीयाणि सिंहनादांश्च नेदिरे । नैतान् हर्षसमाविष्टानियं सेहे वसुन्धरा ।
धनूंष्यन्ये व्याक्षिपन्त ज्याश्चाप्यन्ये तथाक्षिपन् । दध्मुरन्ये महाशङ्खानन्ये जघ्नुश्च दुन्दुभीः ।
चिक्रीडुश्च तथैवान्ये जहसुश्च तवाहिताः । अब्रुवंश्चासकृद्वीरा भीमसेनमिदं वचः ।

दुष्करं भवता कर्म रणेऽद्य सुमहत् कृतं । कौवरेन्द्रं रणे हत्वा गदयाऽनिकृतश्रमं ।
दृष्टेनैव हि वृत्रस्य वधः परमसंयुगे । त्वया कृतममन्यन्त शत्रोर्ब्बधमिमं जनाः । ६२५
चरन्तं विविधान्मार्गान् मण्डलानि च सर्व्वशः । दुर्य्योधनमिमं शूरं कोऽन्यो हन्यात् वृकोदरात् ।
वैरस्य च गतः पारं त्वमिहान्यैः सुदुर्गमं । अशक्यमेतदन्येन सम्पादयितुमीदृशं ।
कुञ्जरेणेव मत्तेन वीर संयाममूर्द्धनि । दुर्य्योधनशिरो दिष्ट्या पादेन मृदितं त्वया ।
सिंहेन महिषस्येव कृत्वा सङ्करमङ्गतं । दुःशासनस्य रुधिरं दिष्ट्या पीतं त्वयाऽनघ ।
ये विप्रकृत्य राजानं धर्म्मात्मानं युधिष्ठिरं । मूर्द्ध्नि तेषां कृतः पादो दिष्ट्या ते स्वेन कर्म्मणा । ६५००
अभिशापानधिष्ठानाद्बधाद्दुर्य्योधनस्य च । भीम दिष्ट्या पृथिव्यान्ते प्रथितं सुमहद्यशः ।
एवं नूनं हते शूरे शक्रं नन्दन्ति वन्दिनः । तथा त्वां निहतामित्रं वयं नन्दाम भारत ।
दुर्य्योधनवधे यानि रोमाणि हर्षितानि नः । अद्यापि न विशाम्यन्ते तानि तद्विद्धि भारत ।
इत्यब्रुवन् भीमसेनं वार्त्तिकास्तत्र सङ्गताः । तान् दृष्ट्वा पुरुषव्याघ्रान् पाञ्चालान् पाण्डवैः सह ।
ब्रुवतोऽमर्षशस्यैव प्रोवाच मधुसूदनः । न न्याय्यं निहतं शत्रुं भूयो हन्तुं नराधिपाः । ६५०५
असकृद्दाम्भिरुग्याभिर्निहतो ह्येष मन्दधीः । तदैवैष हतः पापो यदैव निरपत्रपः ।
लुब्धः पापसहायस्य सुहृदां शासनातिगः । बहुशो विदुरद्रौणिकृपगाङ्गेयसृञ्जयैः ।
पाण्डुभ्यः प्रार्थ्यमानोऽपि पित्र्यमंशं न दत्तवान् । नैष योग्योऽद्य मित्रं वा शत्रुर्व्वा पुरुषाधमः ।
किमनेनातिभग्नेन वाग्भिः काष्ठसधर्म्मणा । रथेष्वारोहत क्षिप्रं गच्छामो वसुधाधिपाः ।
दिष्ट्या हतोऽयं पापात्मा सामात्यज्ञातिबान्धवः । इति श्रुत्वा त्वधिक्षेपं कृष्णाद्दुर्य्योधनो नृपः । ६५१०
अमर्षवशमापन्न उदतिष्ठद्दिशाम्पते । स्फिग्देशेनोपविष्टः स दोर्भ्यां विष्टभ्य मेदिनीं ।
दृष्टिं भ्रूमङ्कटीं कृत्वा वासुदेवे न्यपातयत् । अर्द्धोन्नतशरीरस्य रूपमासीन्नृपस्य तु ।
कुद्धस्याशीविषस्येव छिन्नपुच्छस्य भारत । प्राणान्तकरणीं घोरां वेदनामप्यचिन्तयन् ।
दुर्य्योधनो वासुदेवं वाग्भिरुग्याभिरार्दयत् । कंसदासस्य दायाद न ते लज्जेत्यनेन वै ।
अधर्म्मेण गदायुद्धे यदहं विनिपातितः । ऊरू भिन्धीति भीमस्य स्मृतिं मिथ्या प्रयच्छता । ६५१५
किं न विज्ञातमेतन्मे यदर्ज्जुनमवोचथाः । घातयित्वा महीपालानजयुद्धान् सहस्रशः ।
जिह्मैरुपायैर्व्विविधैर्न ते लज्जा न ते घृणा । अहन्यहनि शूराणां कुर्व्वाणः कदनं महत् ।
शिखण्डिनं पुरस्कृत्य पातितस्ते पितामहः । अश्वत्थाम्नः सनामानं हत्वा नागं सुदुर्म्मते ।
आचार्य्यो न्यासितः शस्त्रं किमन्यत्र विदितं मया । स चानेन नृशंसेन धृष्टद्युम्नेन वीर्य्यवान् ।
पाप्यमानस्त्वया दृष्टो न चैनं त्वमवारयः । वधार्थं पाण्डुपुत्रस्य याचितां शक्रिमेव च । ६५२०
घटोत्कचे व्यसयतः कस्त्वत्तः पापकृत्तमः । छिन्नहस्तप्रायगतस्तथा भूरिश्रवा बली ।
त्वया निसृष्टेन हतः शैनेयेन महात्मना । कुर्व्वाणश्चोत्तमं कर्म्म कर्णः पार्थजिघीषया ।
व्यसनेनाश्वसेनस्य पन्नगेन्द्रसुतस्य वै । पुनस्त्वं पतितं चक्रे व्यसनात्तः पराजितः ।

पातितः समरे कर्णस्तथा चान्ये ऽपरे नृपाः । यदि मात्वापि कर्णश्च भीष्मद्रौणी च संयतौ ।
ऋजुना प्रतियुध्येथा न ते स्याद्विजयो ध्रुवं । तथा पुनरनार्येण जिह्ममार्गेण पार्थिवाः । २२५
स्वधर्ममनुतिष्ठन्तो वयञ्चान्ये च घातिताः ।
॥ वासुदेव उवाच ॥ हतस्त्वमपि गान्धारे सभ्रातृसुतबान्धवः । सगणः ससुहृच्चैव पापमार्गमनुष्ठितः ।
तवैव दुष्कृतैर्वीरौ भीष्मद्रौणी निपातितौ । कर्णश्च निहतः संख्ये तव शीलानुवर्त्तकः ।
याच्यमानं मया मूढ पित्र्यमंशं न दित्ससि । पाण्डवेभ्यः स्वराज्यञ्च लोभात् शकुनिनिश्चयात् ।
विषन्ने भीमसेनाय दत्तं सर्वं च पाण्डवाः । प्रदीपिता जतुगृहे माता सह सुदुर्मते । २३०
सभायां याज्ञसेनी च क्लिष्टा द्यूते रजस्वला । तदैव तावद्दुष्टात्मन् वधस्तं निरपत्रपः ।
अनक्षज्ञञ्च धर्मज्ञं सौबलेनाक्षवेदिना । निकृत्या यत्पराजैषीस्तस्मादसि हतो रणे ।
जयद्रथेन पापेन यत्कृष्णा क्लेशिता वने । यतिषु मृगयाश्चैव तृणबिन्दोरथाश्रमं ।
अभिमन्युञ्च बालं त्वमेको बहुभिराहवे । लब्धैर्वैनिहतः पाप तस्मादसि हतो रणे ।
यान्यकार्य्याणि चास्माकं कृतानीति प्रभाषसे । वैगुण्येन तवात्यर्थं सर्व्वं हि तदनुष्ठितं । २३५
वृद्धस्यतेरुग्रतपो नोपदेशः श्रुतस्त्वया । वृद्धा नोपासितास्त्वैव हितं वाक्यं न ते श्रुतं ।
लोभेनातिबलेन त्वं तृष्णया च वशीकृतः । कृतवानसत्कार्य्याणि विपाकस्तस्य भुज्यतां ।
॥ दुर्य्योधन उवाच ॥ अधीतं विधिवद्दत्तं भूः प्रशास्ता ससागरा । मूर्द्ध्नि स्थितममित्राणां को नु स्वत्ततरो मया ।
यदिष्टं क्षत्रबन्धूनां स्वधर्ममनुपश्यतां । यदिदं निधनं प्राप्तो नु स्वत्ततरो मया ।
देवार्हा मानुषा भोगाः प्राप्ता अमुलभा नृपैः । ऐश्वर्य्यञ्चात्तमं प्राप्तं को नु स्वत्ततरो मया । २४०
ससुहृत्सानुजश्चैव स्वर्गं गन्ता ऽहमच्युत । यूयं निहतसङ्कल्पाः शोचन्तो वर्त्तयिष्यथ ।
॥ सञ्जय उवाच ॥ अस्य वाक्यस्य निधने कुरुराजस्य धीमतः । अपतन् सुमहद्वर्षं पुष्पाणां पुण्यगन्धिनां ।
अवादयन्त गन्धर्व्वा वादित्रं मनोहरं । जगुश्चाप्सरसो राज्ञो यशः सम्बद्धमेव च ।
सिद्धाश्च मुमुचुर्व्वाचः साधु साध्विति भारत । ववौ च सुरभिर्व्वायुः पुण्यगन्धो मृदुः सुखः ।
व्यराजंश्च दिशः सर्व्वा नभो वैदूर्य्यसन्निभं । अत्यद्भुतानि ते दृष्ट्वा वासुदेवपुरोगमाः । २४५
दुर्य्योधनस्य पूजान्तु दृष्ट्वा व्रीडामुपागमन् । हताश्चाधर्म्मतः श्रुत्वा शोकार्त्ताः मुमुचुर्हि ते ।
भीष्मं द्रौणं तथा कर्णं भूरिश्रवसमेव च । तांस्तु चिन्तापरान् दृष्ट्वा पाण्डवान् दीनचेतसः ।
प्रोवाचेदं वचः कृष्णो मेघदुन्दुभिनिस्वनः । नैष शक्योऽतिशीघ्रास्त्रे च सर्व्वे महारथाः ।
ऋजुयुद्धेन विक्रान्ता हन्तुं युष्माभिराहवे । नैष शक्यः कदाचित्तु हन्तुं धर्म्मेण पार्थिवः ।
ते वा भीष्मुखाः सर्व्वे महेष्वासा महारथाः । मयाऽनेकैरुपायैस्तु मायायोगेन चासकृत् । २५५
हतास्ते सर्व्व एवाजौ भवतां हितमिच्छता । यदि नैवंविधं जातु कुर्य्यां जिह्ममहं रणे ।
कुतो वो विजयो भूयः कुतो राज्यं कुतो धनं । ते हि सर्व्वे महात्मानस्तुल्यारोऽनिरया भुवि ।
न शक्या धर्म्मतो हन्तुं लोकपालैरपि स्वयं । तथैवायं गदापाणिर्धार्त्तराष्ट्रो गतक्लमः ।

न शक्यो धर्मतो हन्तुं कालेनापीह दण्डिना । न च वो युद्धि कर्तव्यं यद्यर्थं घातितो रिपुः ।
मिथ्या बध्यास्त्रयोपायैर्म्मच्चवः शत्रवोऽधिकाः । पूर्व्वैरनुगतो मार्गो देवैरसुरघातिभिः । १५५
सद्भिस्त्वानुगतः पन्थाः सर्व्वैरेवानुगम्यते । कृतकृत्याः स्म सायाह्ने निवासं रोचयामहे ।
सान्त्वनागरथाः सर्व्वे विश्रमामो नराधिपाः । वासुदेववचः श्रुत्वा तदानीं पाण्डवैः सह ।
पाञ्चाला भृशसंहृष्टा विनेदुः सिंहसङ्घवत् । ततः प्राध्मापयन् शङ्खान् पाञ्चजन्यञ्च माधवः ।
हृष्टा दुर्य्योधनं दृष्ट्वा निहतं पुरुषर्षभ ।
इति श्रीमहाभारते शल्यपर्व्वणि गदायुद्धपर्व्वणि कृष्णपाण्डवसंवादे द्विषष्टोऽध्यायः ॥ ६२ ॥
॥ सञ्जय उवाच ॥ ततस्ते प्रययुः सर्व्वे निवासाय महौजसः । शङ्खान् प्रध्मापयन्तो वै हृष्टाः परिघबाहवः । १५६०
पाण्डवान् गच्छतश्चापि शिबिरं नो विशाम्यते । महेष्वासोऽभ्यगात् पश्चाद्युयुधुः सात्यकिस्तथा ।
धृष्टद्युम्नः शिखण्डी च द्रौपदेयाश्च सर्व्वशः । सर्व्वे चान्ये महेष्वासा ययुः खशिबिराणुत ।
ततस्ते प्राविशन् पार्था हतलिङ्गं हतेश्वरं । दुर्य्योधनस्य शिबिरं रक्षोवद्विमृते जने ।
हतोत्सवं पुरमिव हतनागमिव ह्रदं । स्त्रीवर्षवरभूयिष्ठं दृष्ट्वामात्यैरधिष्ठितं ।
तत्रैतान् पर्य्युपातिष्ठन् दुर्य्योधनपुरःसराः । कृताञ्जलिपुटा राजन् काषायमलिनाम्बराः । १५६
शिबिरं समनुप्राप्य कुरुराजस्य पाण्डवाः । अवतेरुर्म्महाराज रथेभ्यो रथसत्तमाः ।
ततो गाण्डीवधन्वानमभ्यभाषत केशवः । स्मितः प्रियहितो नित्यमतीव भरतर्षभ ।
अवरोपय गाण्डीवमक्षय्यौ च महेषुधी । अथाहमवरोक्ष्यामि पश्चाद्भरतसत्तम ।
स्वयञ्चैवावरोह त्वमेतत् श्रेयस्तवानघ । तथाकरोत्तथा वीरः पाण्डुपुत्रो धनञ्जयः ।
अथ पश्चात्ततः कृष्णो रश्मीनुत्सृज्य वाजिनां । अवारोहत मेधावी रथाद्गाण्डीवधन्वनः । १५७०
अथावतीर्णे भूतानामीश्वरे सुमहात्मनि । कपिरन्तर्दधे दिव्यो ध्वजो गाण्डीवधन्वनः ।
स दग्धो द्रोणकर्णाभ्यां दिव्यैरस्त्रैर्म्महारथैः । अनादीप्तेन वह्निना ह्याशु प्रज्वाल महीपते ।
सोपासङ्गः सरश्मिश्च साश्वः सयुगबन्धुरः । भस्मीभूतोऽपतद्भूमौ रथो गाण्डीवधन्वनः ।
तं तथा भस्मभूतन्तु दृष्ट्वा पाण्डुसुताः प्रभो । अभवन् विस्मिता राजन्नर्ज्जुनश्चेदमब्रवीत् ।
कृताञ्जलिः सप्रणयं प्रणिपत्याभिवाद्य ह । गोविन्द कस्मादृगवयो दग्धोऽयमग्निना । १५७५
किमेतन्महदाश्चर्य्यमभवद्यदुनन्दन । तन्मे ब्रूहि महाबाहो श्रोतव्यं यदि मन्यसे ।
॥ वासुदेव उवाच ॥ अस्त्रैर्म्मच्चविधैर्दग्धः पूर्व्वमेवायमर्ज्जुन । मदधिष्ठितत्वात् समरे न विशीर्णः परन्तप ।
इदानीन्तु विशीर्णोऽयं दग्धो ब्रह्मास्त्रतेजसा । मया विमुक्तः कौन्तेय लब्ध्वा कृतकर्म्माणि ।
दुर्वदुत्सृज्य वानस्तु भगवान् केशवोऽरिहा । परिष्वज्य च राजानं युधिष्ठिरमभाषत ।
दिष्ट्या जयसि कौन्तेय दिष्ट्या ते शत्रवो हताः । दिष्ट्या गाण्डीवधन्वा च भीमसेनश्च पाण्डवः । १५८०
त्वञ्चापि कुशली राजन् माद्रीपुत्रौ च पाण्डवौ । मुक्तौ वीरक्षयादस्मात् संग्रामान्निहतद्विषः ।
चिन्तमुत्तरकालानि कुरु कार्य्याणि भारत । उपजातमुपश्लोकं सह गाण्डीवधन्वना ।

आनीय मधुपर्कं मां यत्पुरा त्वमवोचथाः । एष भ्राता सखा चैव तव कृष्ण धनञ्जयः ।
रक्षितव्यो महाबाहो सर्व्वास्वापत्सिति प्रभो । तव चैवं ब्रुवाणस्य तथेत्येवाहमब्रुवं ।
स सव्यसाची गुप्तस्ते विजयो च जनेश्वर । भ्रातृभिः सह राजेन्द्र शूरः सत्यपराक्रमः । १८६
मुक्तो वीरक्षयादस्मात् संग्रामोन्मर्दणात् । एवमुक्तस्तु कृष्णेन धर्म्मराजो युधिष्ठिरः ।
हृष्टरोमा महाराज प्रत्युवाच जनार्द्दनं ।
॥ युधिष्ठिर उवाच ॥ प्रमुक्तं द्रोणकर्णाभ्यां ब्रह्मास्त्रमरिमर्द्दन । कस्त्वदन्यः सहेत् साक्षादपि वज्री पुरन्दरः ।
भवतस्तु प्रसादेन संग्रामकगणा जिताः । महारणगतः पार्थो यच्च नाशीत् पराङ्मुखः ।
तथैव च महाबाहो पर्य्यायैर्ब्बहुभिर्म्मया । कर्म्मणामनुसन्तानं तेजसश्च गतिं प्रभां । १९०
उपप्लव्ये महर्षिर्म्मे कृष्णद्वैपायनोऽब्रवीत् । यतो धर्म्मस्ततः कृष्णो यतः कृष्णस्ततो जयः ।
इत्येवमुक्ते ते वीराः शिविरं तव भारत । प्रविश्य प्रत्यपद्यन्त कोषरत्नर्द्धिसञ्चयान् ।
रजतं जातरूपञ्च मणीनथ च भौक्तिकान् । भूषणान्यथ मुख्यानि कम्बलान्यजिनानि च ।
दासीदासमसंख्येयं राज्योपकरणानि च । ते प्राप्य धनमक्षय्यं त्वदीयं भरतर्षभ ।
उदक्रोशन्महाभागा नरेन्द्रा विजितारयः । ते तु वीराः समाश्वस्य वाहनान्यवमुच्य च । १९५
अतिष्ठन्त मुदः सर्व्वे पाण्डवाः सात्यकिस्तथा । अथाब्रवीन्महाराज वासुदेवो महायशाः ।
अस्माभिर्म्मङ्गलार्थाय वस्तव्यं शिविरादहिः । तथेत्युक्ता हि ते सर्व्वे पाण्डवाः सात्यकिस्तथा ।
वासुदेवेन सहिता मङ्गलार्थं बहिर्य्ययुः । ते समासाद्य सरितं पुण्यामोघवतीं नृप ।
न्यवसन्नय तां रात्रिं पाण्डवा हतशत्रवः । ततः सम्प्रेषयामासुर्यादवं नागसाह्वयं ।
ततः प्रायाज्जवेनाशु वासुदेवः प्रतापवान् । दारुकं रथमारोप्य येन राजाऽम्बिकासुतः । १९००
तमूचुः सम्प्रयास्यन्तं शैव्यसुग्रीववाहनं । प्रत्याश्वासय गान्धारीं हतपुत्रां यशस्विनीं ।
स प्रायात् पाण्डवैरुक्तस्तत्पुरं सात्वतामरः । आससाद ततः क्षिप्रं गान्धारीं निहतात्मजां ।
इति श्रीमहाभारते शल्यपर्व्वणि गदायुद्धपर्व्वणि वासुदेववाक्ये त्रिषष्टोऽध्यायः ॥ ६३ ॥
॥ जनमेजय उवाच ॥ किमर्थं द्विजशार्दूल धर्म्मराजो युधिष्ठिरः । गान्धार्थ्याः प्रेषयामास वासुदेवं परन्तपं ।
यदा पूर्व्वं गतः कृष्णः शमार्थं कौरवान् प्रति । न च तं लब्धवान् कामं ततो युद्धमभूदिदं ।
निहतेषु तु योधेषु हते दुर्य्योधने तदा । पृथिव्यां पाण्डवेयस्य निःसपत्ने हते युधि । १९१०
विद्रुते शिविरे शून्ये प्राप्ते यशसि चोत्तमे । किन्नु तत् कारणं ब्रह्मन् येन कृष्णो गतः पुनः ।
न चैतत् कारणं ब्रह्मन्नल्पं विप्रतिभाति मे । यत्रागमदमेयात्मा स्वयमेव जनार्द्दनः ।
तत्त्वतो वै समाचक्ष्व सर्व्वमध्वर्य्युसत्तम । यच्चात्र कारणं ब्रह्मन् कार्य्यस्यास्य विनिश्चये ।
॥ वैशम्पायन उवाच ॥ शृणुष्वैकाग्र्यमनुप्रश्नो यस्मां पृच्छसि पार्थिव । तत्तेऽहं सम्प्रवक्ष्यामि यथावद्भरतर्षभ ।
हतं दुर्य्योधनं दृष्ट्वा भीमसेनेन संयुगे । व्युत्क्रम्य समयं राजन् धार्त्तराष्ट्रं महाबलं । १९२०
अन्यायेन हतं दृष्ट्वा गदायुद्धेन भारत । युधिष्ठिरं महाराज महद्व्यसनमाविशत् ।

चिन्तयानो महाभागां गान्धारीं तपसान्वितां । घोरेण तपसा युक्तां त्रैलोक्यमपि सा दहेत् ।
तस्य चिन्तयमानस्य बुद्धिः समभवत्तदा । गान्धार्याः क्रोधदीप्ताया: पूर्व्वं प्रशमनं भवेत् ।
सा हि पुत्रवधं श्रुत्वा कृतमस्माभिरीदृशं । मानसेनाग्निना कृष्णा भस्मसात्कः करिष्यति ।
कथं दुःखमिदं तीव्रं गान्धारी सम्प्रसहिष्यति। श्रुत्वा विनिहतं पुत्रं कृष्णेनाजिह्मयोधिनं । २५२५
एवं विचिन्त्य बहुधा भयशोकसमन्वितः । वासुदेवमिदं वाक्यं धर्म्मराजोऽभ्यभाषत ।
तव प्रसादाद्गोविन्द राज्यं निहतकण्टकं । अप्राप्यं मनसाऽप्येदं प्राप्तमस्माभिरच्युत ।
प्रत्यक्षं मे महाबाहो सङ्ग्रामे लोमहर्षणे । विमर्दः सुमहान् प्राप्तस्त्वया यादवनन्दन ।
त्वया देवासुरे युद्धे वधार्थममरद्विषां । यथा सङ्घा पुरा दत्ता हताश्च विबुधद्विषः ।
सङ्घा तथा महाबाहो दत्तमस्माकमच्युत । सारथ्येन च वार्ष्णेय भवता हि धृता वयं । २५२७
यदि न त्वं भवेन्नाथः फाल्गुनस्य महारणे । कथं शक्यो रणे जेतुं भवेदेष बलार्णवः ।
गदाप्रहारा विपुलाः परिघैश्चापि ताडनं । शक्तिभिर्भिन्दिपालैश्च तोमरैः सपरश्वधैः ।
अस्मत्सैन्ये त्वया कृष्ण वाचः सपरुषाः श्रुताः । अस्त्राणाञ्च निपाता वै वज्रस्पर्शोपमा रणे ।
ते च ते सफला जाता हते दुर्य्योधनेऽच्युत । तत् सर्व्वं न यथा नश्येत् पुनः कृष्ण तथा कुरु ।
सन्देहदोलां प्राप्तं नश्येत: कृष्ण जये सति । गान्धार्या हि महाबाहो क्रोधं बुध्यस्व माधव । २५२५
सा हि नित्यं महाभागा तपसोग्रेण कर्षिता । पुत्रपौत्रवधं श्रुत्वा ध्रुवं नः सम्प्रधक्ष्यति ।
तस्याः प्रसादनं वीर प्राप्तकालं मतं मम । कस्तां क्रोधताम्राक्षीं पुत्रव्यसनकर्शितां ।
वीक्षितुं पुरुषः शक्तस्त्वामृते पुरुषोत्तम । तत्र मे गमनं प्राप्तं रोचते तव माधव ।
गान्धार्याः क्रोधदीप्ताया: प्रशमार्थमरिन्दम । त्वं हि कर्त्ता विकर्त्ता च लोकानां प्रभवाव्ययः ।
हेतुकारणसंयुक्तैर्व्वाक्यैः कालसमीरितैः । शिप्रमेव महाबाहो गान्धारीं शमयिष्यसि । २५३०
पितामहस्य भगवान् कृष्णस्त्वं भविष्यति । सर्व्वथा ते महाबाहो गान्धार्याः क्रोधमार्गवं ।
कर्त्तव्यं साध्वतां श्रेष्ठ पाण्डवानां हितार्थिना । धर्म्मराजस्य वचनं श्रुत्वा यदुकुलोद्वहः ।
आमन्त्र्य दारुकं प्राह रथः सज्जो विधीयतां । केशवस्य वचः श्रुत्वा त्वरमाणोऽथ दारुकः ।
न्यवेदयद्रथं सज्जं केशवाय महात्मने । तं रथं यादवश्रेष्ठः समारुह्य परन्तपः ।
जगाम हास्तिनपुरं त्वरितः केशवो विभुः । ततः प्रायान्महाराज माधवो भगवानथो । २५३५
नागमाक्रम्यमासाद्य प्रविवेश च वीर्य्यवान् । प्रविश्य नगरं वीरो रथघोषेण नादयन् ।
विदितो धृतराष्ट्रस्य सोऽवतीर्य्य रथोत्तमात् । अभ्यगच्छद्दीनात्मा धृतराष्ट्रनिवेशनं ।
पूर्व्वमेवागतस्तत्र सोऽपश्यद्दृषिसत्तमं । पादौ प्रपीड्य कृष्णस्य राज्ञश्चापि जनार्द्दनः ।
अभ्यवादयदव्यग्रो गान्धारीञ्चापि केशवः । ततस्तु यादवश्रेष्ठो धृतराष्ट्रमधोक्षजः ।
पाणिमालम्ब्य राजेन्द्र सुस्वरं प्ररुरोद ह । स मुहूर्त्तादिवोत्सृज्य वाक्यं शोकसमुद्भवं । २५४०
प्रक्षाल्य वारिणा नेत्रे आचम्य च यथाविधि । उवाच प्रस्तुतं वाक्यं धृतराष्ट्रमरिन्दमः ।

न तेऽस्त्यविदितं किञ्चिद्भूतभव्यस्य भारत । कालस्य च यथा वृत्तं तत्ते सुविदितं प्रभो ।
यदिदं पाण्डवैः सर्व्वैस्तव चित्तानुरोधिभिः । कथं कुलक्षयो न स्यात्तथा चक्षस्व भारत ।
भ्रातृभिः समयं कृत्वा त्राप्तवान् धर्म्मवत्सलः । द्यूतच्छलजितैः पृथ्वैर्व्वनवासोऽभ्युपागतः ।
अज्ञातवासचर्य्या च नानाविग्रसमाकृतैः । अन्ये च बहवः क्लेशास्त्वद्गतैरिव सर्व्वदा । २५५
मया च स्वयमागम्य युद्धकाल उपस्थिते । सर्व्वलोकस्य सन्निधौ यामाख्यं पञ्च याचितः ।
त्वया कालोपसृष्टेन लोभतो नापि वर्ज्जिताः । तवापराधान्नृपते सर्व्वं तत्तं क्षयं गतं ।
भीष्मेण सोमदत्तेन बाह्लीकेन कृपेण च । द्रोणेन च सपुत्रेण विदुरेण च धीमता ।
याचितस्त्वं शमं नित्यं न च तत्कृतवानसि । कालोपहतचित्ता हि सर्व्वे मुह्यन्ति भारत ।
यथा मूढो भवान् पूर्व्वमस्मिन्नर्थे समुद्यते । किमन्यत् कालयोगाद्धि दिष्टमेव परायणं । २५६०
मा च दोषान्महाप्राज्ञ पाण्डवेषु निवेशय । अल्पोऽप्यतिक्रमो नास्ति पाण्डवानां महात्मनां ।
धर्म्मतो न्यायतश्चैव स्नेहतश्च परन्तप । एतत् सर्व्वन्तु विज्ञाय त्वात्मदोषकृतं मतं ।
असूयां पाण्डुपुत्रेषु न भवान् कर्त्तुमर्हति । कुलं वंशश्च पिण्डश्च यच्च पुत्रकृतं फलं ।
गान्धार्य्यास्तव चैवाथ पाण्डवेषु प्रतिष्ठितं । त्वय्येव कुरुशार्दूल गान्धारी च यशस्विनी ।
मा शुचो नरशार्दूल पाण्डवान् प्रति किल्बिषं । एतत्सर्व्वमनुध्यात्वा आत्मनश्च व्यतिक्रमं । २५७५
शिवेन पाण्डवान् पाहि नमस्ते भरतर्षभ । जानासि च महाबाहो धर्म्मराजस्य या त्वयि ।
भक्तिर्भरतशार्दूल स्नेहश्चापि स्वभावतः । एतच्च कदनं श्रुत्वा शत्रूणामपकारिणां ।
दह्यते मे दिवारात्रौ न च शर्म्माधिगच्छति । त्वाञ्चैव नरशार्दूल गान्धारीञ्च यशस्विनीं ।
समीक्ष्य नरशार्दूल शान्तिं नैवाधिगच्छति । स्त्रिया च परमाविष्टो भवन्तं नाधिगच्छति ।
पुत्रशोकाभिसन्तप्तं बुद्धिव्याकुलितेन्द्रियं । एवमुक्त्वा महाराज धृतराष्ट्रं यदूत्तमः । ६५
उवाच परमं वाक्यं गान्धारीं शोककर्षितां । सौबलेयि निबोध त्वं यत्त्वां वक्ष्यामि तच्छृणु ।
त्वत्समा नास्ति लोकेऽस्मिन्नच सीमन्तिनी शुभे । जानासि च यथा राज्ञि सभार्यो मम सन्निधौ ।
धर्म्मार्थसहितं वाक्यमुभयोः पक्षयोर्हितं । उक्तवत्यसि कल्याणि न च ते तनयैः कृतं ।
दुर्य्योधनस्त्वया चोक्तो जयार्थी परुषं वचः । शृणु मूढ वचो मह्यं यतो धर्म्मस्ततो जयः ।
तदिदं ममनुप्राप्तं तव वाक्यं नृपात्मजे । एवं विदित्वा कल्याणि मा स्म शोके मनः कृथाः । २५९५
पाण्डवानां विनाशाय मा ते बुद्धिः कदाचन । शक्ता चासि महाभागे पृथिवीं सचराचरां ।
चक्षुषा क्रोधदोषेण निर्द्दग्धुं तपसो बलात् । वासुदेववचः श्रुत्वा गान्धारी वाक्यमब्रवीत् ।
एवमेतन्महाबाहो यथा वदसि केशव । आधिभिर्द्दह्यमानाया मतिः सञ्चलिता मम ।
सा मे व्यवस्थिता श्रुत्वा तव वाक्यं जनार्द्दन । राज्ञस्तस्यान्ध वृद्धस्य हतपुत्रस्य केशव ।
लक्षणैः सहितैर्व्वीरैः पाण्डवैर्दिपदाम्बर । एतावदुक्त्वा वचनं मुखं प्रच्छाद्य वाससा । २६००
पुत्रशोकाभिसन्तप्ता गान्धारी प्ररुरोद ह । तत एनां महाबाहुः केशवः शोककर्षितां ।

हेतुकारणसंयुक्तैर्वाक्यैराश्वासयत् प्रभुः। समाश्वास्य च गान्धारीं धृतराष्ट्रञ्च माधवः।
द्रौणिसङ्कल्पितं भावमवबुध्यत केशवः। ततस्त्वरित उत्थाय पादौ मूर्ध्ना प्रणम्य च।
द्वैपायनस्य राजेन्द्र ततः कौरवमब्रवीत्। आपृच्छे त्वां कुरुश्रेष्ठ मा च शोके मनः कृथाः।
द्रौणेः पापोऽस्त्यभिप्रायस्तेनास्मि सहसोत्थितः। पाण्डवानां वधे रात्रौ बुद्धिस्तेन प्रदर्शिता। ३५७।
एतच्छ्रुत्वा तु वचनं गान्धार्य्या सहितोऽब्रवीत्। धृतराष्ट्रो महाबाहुः केशवं केशिसूदनं।
शीघ्रं गच्छ महाबाहो पाण्डवान् परिपालय। भूयस्त्वया समेष्यामि चिरमेव जनार्द्दन।
प्रायात्ततस्तु त्वरितो दारुकेण सहाच्युतः। वासुदेवे गते राजन् धृतराष्ट्रं जनेश्वरं।
आश्वासयदमेयात्मा व्यासो लोकनमस्कृतः। वासुदेवोऽपि धर्म्मात्मा कृतकृत्यो जगाम ह।
शिविरं हास्तिनपुरात् दिदृक्षुः पाण्डवान्नृप। आगम्य शिविरं रात्रौ सोऽभ्यगच्छत पाण्डवान्। ३५८०
तत्र तेभ्यः समाख्याय सहितस्तैः समाहितः।
इति श्रीमहाभारते शल्यपर्व्वणि गदायुद्धपर्व्वणि धृतराष्ट्रगान्धारीप्रबोधने चतुःषष्टोऽध्यायः॥ ६४॥
॥ धृतराष्ट्र उवाच ॥ अधिष्ठितः पदा मूर्द्ध्नि भग्नसक्थो महीकृतः। शौटीर्य्यमानी पुत्रो मे किमभाषत सञ्जय।
अत्यर्थकोपनो राजा जातवैरश्च पाण्डुषु। व्यसनं परमं प्राप्तः किमाहपरमाहवे।
॥ सञ्जय उवाच ॥ शृणु राजन् प्रवक्ष्यामि यथा वृत्तं नराधिप। राज्ञा यदुक्तं भग्नेन तस्मिन् व्यसन आगते।
भग्नसक्थो नृपो राजन् पांशुना सोऽवगुण्ठितः। यमयन्मूर्द्धजांस्तत्र वीक्ष्य चैव दिशो दश। ३५८५
केशान्नियम्य यत्नेन निश्वसन्नुरगो यथा। संरम्भाश्रुपरीताभ्यां नेत्राभ्यामभिवीक्ष्य मां।
बाहू धरण्यां निष्पिष्य मुष्टिभ्यां तु दृढं द्विपः। प्रकीर्णान् मूर्द्धजान् धुन्वन् दन्तैर्दन्तानुपस्पृशन्।
गर्हयन् पाण्डवं ज्येष्ठं निश्वसेदमथाब्रवीत्। भीष्मे शान्तनवे मार्ये कर्णे शस्त्रभृतांवरे।
गौतमे शकुनौ चापि द्रौणे चास्त्रभृतांवरे। अश्वत्थाम्नि तथा शल्ये पूरुरे च कृतवर्म्मणि।
इमामवस्थां प्राप्तोऽस्मि कालो वै दुरतिक्रमः। एकादशचमूभर्त्ता सोऽहमेतां दशां गतः। ३५९०
कालं प्राप्य महाबाहो न कश्चिदतिवर्त्तते। आख्यातव्यं मदीयानां येऽस्मिन् जीवन्ति संयुगे।
यथाऽहं भीमसेनेन व्युत्क्रम्य समयं हतः। बहूनि सुनृशंसानि कृतानि खलु पाण्डवैः।
भूरिश्रवसि कर्णे च भीष्मे द्रौणे च श्रीमति। इदमाकीर्त्तिजं कर्म्म नृशंसैः पाण्डवैः कृतं।
येन ते सत्सु निर्व्वेदं गमिष्यन्ति हि मे मतिः। का प्रीतिः सत्पथस्थस्य कृतोपाधिकृतक्षयं।
को वा समयभेत्तारं बुधः संमन्तुमर्हति। अधर्म्मेण जयं लब्ध्वा को नु हृष्येत पण्डितः। ३५९५
यथा संहृष्यते पापः पाण्डुपुत्रो वृकोदरः। किन्तु चित्रमतस्तस्य भग्नसक्थस्य यन्मम।
कुद्धेन भीमसेनेन पादेन मृदितं शिरः। प्रतपन्तं श्रिया जुष्टं वर्त्तमानञ्च बन्धुषु।
एवं कुर्य्यान्नरो यो हि स वै सञ्जय पूजितः। अभिज्ञो युद्धधर्म्मस्य मम माता पिता च मे।
तौ हि सञ्जय दुःखार्त्तौ विज्ञाप्यौ वचनाद्धि मे। दृष्टं भृत्या भृताः सम्यग्मूः प्रशास्ता ससागरा।
मूर्द्ध्नि स्थितममित्राणां जीवतामेव सञ्जय। दत्ता दाया यथाशक्ति मित्राणाञ्च प्रियं कृतं। ३६००

अमित्रा बाधिताः सर्व्वे को नु खल्वतरो मया । मानिता बान्धवाः सर्व्वे वश्याः संपूजितो जनः ।
चिंतयं सेवितं सर्व्वं को नु खल्वतरो मया । आज्ञप्तं नृपमुख्येषु मानः प्राप्तः सुदुर्लभः ।
आज्ञानेयैस्तथा यातं को नु खल्वतरो मया । यातानि पररा॒ष्ट्राणि नृपा भुक्ताश्च दासवत् ।
प्रियेभ्यः प्रकृतं साधु को नु खल्वतरो मया । अधीतं विधिवद्वृत्तं प्राप्तमायुर्निरामयं ।
स्वधर्मविजिता लोका को नु खल्वतरो मया । दिष्ट्या नाहं जितः संख्ये परान् प्रेष्यवदाश्रितः । १२५
दिष्ट्या मे विपुला लक्ष्मीर्मृते ज्ञात्यगता विभो । यदिष्टं क्षत्रबन्धूनां स्वधर्ममनुतिष्ठतां ।
निधनं तन्मया प्राप्तं को नु खल्वतरो मया । दिष्ट्या नाहं पराकृत्तो वैरात् प्राकृतवञ्चितः ।
दिष्ट्या नावमितिं काञ्चिद्गतिमाऽनुपराजितः । सुप्तं वाऽथ प्रमत्तं वा यथा हन्यादिषेण वा ।
एवं व्युत्क्रान्तधर्मेण व्युत्क्रम्य समयं हतः । अश्वत्थामा महाभागः कृतवर्म्मा च सात्वतः ।
कृपः सारद्वतश्चैव वाक्यैर्वचनाक्षमं । अधर्मेण प्रवृत्तानां पाण्डवानामनेकशः । १२०
विश्वासं समयघ्नानां न यूयं गन्तुमर्हथ । वातिकांस्त्वब्रवीद्राजा पुत्रस्ते सत्यविक्रमः ।
अधर्मोद्भीमसेनेन निहतोऽहं यथा रणे । सोऽहं द्रोणं स्वर्गगतं कर्णञ्चाप्यनुभौ तथा ।
वृषसेनं महावीर्य्यं शकुनिञ्चापि सौबलं । जलसन्धं महावीर्य्यं भगदत्तञ्च पार्थिवं ।
सोमदत्तं महेष्वासं सैन्धवञ्च जयद्रथं । दुःशासनपुरोगांश्च भ्रातॄनात्मसमांस्तथा ।
दौःशासनिञ्च विक्रान्तं लक्ष्मणञ्चात्मजावुभौ । एतांश्चान्यांश्च सुबहूनदोषांश्च महाबलः । १२५
पृष्ठतोऽनुगमिष्यामि मार्यहीना यथाऽध्वगः । कथं भ्रातॄन् हतान् श्रुत्वा भर्त्तारञ्च स्वधा मम ।
रोरूयमाणा दुःखार्त्ता दुःखला सा भविष्यति । स्नुषाभिः प्रस्नुषाभिश्च वृद्धो राजा पिता मम ।
गान्धारीसहितश्चैव कां गतिं प्रतिपत्स्यति । नूनं लक्ष्मणमाताऽपि हतपुत्रा हतेश्वरा ।
विनाशं यास्यति क्षिप्रं कल्याणी पृथुलोचना । यदि जानाति चार्व्वाकः परिव्राड्द्विजगारदः ।
करिष्यति महाबाहो ध्रुवञ्चापचितिं मम । समन्तपञ्चके पुण्ये त्रिषु लोकेषु विश्रुते । १२०
अहं निधनमास्थाय लोकान् प्राप्स्यामि शाश्वतान् । ततो जनसहस्राणि वाष्पपूर्णानि भारिष ।
प्रलापं नृपतेः श्रुत्वा व्यद्रवन्त दिशो दश । ससागरवना घोरा पृथिवी सचराचरा ।
चचाल चापि निर्घोषा दिग्दाहैवाविलाऽभवन् । ते द्रोणपुत्रमासाद्य यथा वृत्तं न्यवेदयन् ।
व्यतिहारं गदायुद्धे पार्थिवस्य च पातनं । तदाख्याय ततः सर्व्वे द्रोणपुत्रस्य भारत ।
ध्यात्वा च सुचिरं कालं जग्मुरार्त्ता यथागतं । १२५

इति श्रीमद्भारते शल्यपर्व्वणि गदायुद्धपर्व्वणि दुर्य्योधनविलापे पञ्चषष्टोऽध्यायः ॥ ६५ ॥

॥ सञ्जय उवाच ॥ वातिकानां सकाशात्तु श्रुत्वा दुर्य्योधनं हतं । हतशिष्टास्त्वयो राजन् कौरवाणां महारथाः ।
विनिर्भिन्नाः शितैर्बाणैर्गदातोमरशक्तिभिः । अश्वत्थामा कृपश्चैव कृतवर्म्मा च सात्वतः ।
त्वरिता जवनैरश्वैरायोधनमुपागमन् । तत्रापश्यन्महात्मानं धार्त्तराष्ट्रं निपातितं ।
प्रभग्नं वायुवेगेन महाशालं यथा वने । भूमौ विचेष्टमानन्तं रुधिरेण समुक्षितं ।

महागजमिवारण्ये व्याधेन विनिपातितं। विवर्तमानं बहुशो रुधिरौघपरिप्लुतं।
यदृच्छया निपतितं चन्द्रमादित्यगोचरं। सहावातसमुत्थेन वेगेनाम्भसमिव सागरं।
पूर्णचन्द्रमिव द्योभि तुषाराहतमण्डलं। रेणुध्वस्तं दीर्घभुजं मातङ्गसमविक्रमं।
हतं भूतगणैर्घोरैः क्रव्यादैश्च समन्ततः। यथा धनं लिप्समानैर्दस्युभिर्नृपतिक्षयं।
भुकुटीकृतवक्त्राग्रं क्रोधादुद्वृत्तचक्षुषं। वामपार्श्वं नरव्याघ्रं व्याघ्रं निपतितं यथा।
तेतं दृष्ट्वा महेष्वासा भूतले पतितं नृपं। मोहमभ्यागमन् सर्वे कृपप्रभृतयो रथाः।
अवतीर्य रथेभ्यश्च प्राङ्मुखाजग्मुरन्तिकं। दुर्योधनञ्च सम्प्रेक्ष्य सर्वे भूमावुपाविशन्।
ततो द्रौणिर्महाराज वाष्पपूर्णेक्षणः श्वसन्। उवाच भरतश्रेष्ठं सर्वलोकेश्वरेश्वरं।
न नूनं विद्यते सत्यं मानुषे किञ्चिदेव हि। यत्र त्वं पुरुषव्याघ्र शेषे पांशुषु लुण्ठितः।
भूत्वा हि नृपतिः पूर्वं समाज्ञाप्य च मेदिनीं। कथमेकोऽद्य राजेन्द्र तिष्ठसे निर्जने वने।
दुःशासनं न पश्यामि नापि कर्णं महारथं। नापि तान् सुहृदः सर्वान् किमिदं भरतर्षभ।
दुःखं नूनं कृतान्तस्य गतिं ज्ञातुं कथञ्चन। लोकानाञ्च भवान् यत्र शेषे पांशुषु लुण्ठितः।
एष मूर्द्धाभिषिक्तानामग्रे गत्वा परन्तपः। स भृशं शयते पांशून् पश्य कालस्य पर्ययं।
क्व ते तदमलं च्छत्रं व्यजनं क्व च पार्थिव। सा च ते महती सेना क्व गता पार्थिवोत्तम।
दुर्विज्ञेया गतिर्नूनं कार्य्याणां कारणान्तरे। यद्दै लोकगुरुर्भूत्वा भवानेतां दशां गतः।
अश्रुवा सर्वमर्त्येषु ध्रुवं श्रीरुपलक्ष्यते। भवतो व्यसनं दृष्ट्वा शक्रविस्पर्द्धिनो भृशं।
तस्य तद्वचनं श्रुत्वा दुःखितस्य विशेषतः। उवाच राजन् पुत्रस्ते प्राप्तकालमिदं वचः।
विमृज्य नेत्रे पाणिभ्यां शोकजं वाष्पमुत्सृजन्। कृपादीन् स तदा वीरान् सर्वानेव नराधिपः।
ईदृशो मर्त्यधर्मोऽयं धात्रा निर्दिष्ट उच्यते। विनाशः सर्वभूतानां कालपर्य्यायमागतः।
सोऽयं मां समनुप्राप्तः प्रत्यक्षं भवतां हि यः। पृथिवीं पालयित्वाऽहमेतां निष्ठामुपागतः।
दिष्ट्या नाहं परावृत्तो युद्धे कस्यचिदापदि। दिष्ट्याऽहं निहतः पापैस्छलेनैव विशेषतः।
उत्साहस्य कृतो नित्यं मया दिष्ट्या युयुत्सता। दिष्ट्या चास्मिन् हतो युद्धे निहतज्ञातिबान्धवः।
दिष्ट्या च वोऽहं पश्यामि मुक्तानस्माज्जनक्षयात्। स्वस्तियुक्तांश्च कल्याश्च तन्मे प्रियमनुत्तमं।
मा भवन्तोऽत्र तप्यन्तां शौद्दादास्मिधनेन मे। यदि वेदाः प्रमाणं वो जिता लोका मयाऽक्षयाः।
मन्यमानः प्रभावञ्च कृष्णस्यामिततेजसः। तेन न त्यक्तवानस्मि क्षत्रधर्मात् स्वनुष्ठितात्।
स मया समनुप्राप्तो नास्मि शोच्यः कथञ्चन। कृतं भवद्भिः सदृशमनुरूपमिवात्मनः।
पतितं विजयं नित्यं दैवन्तु दुरतिक्रमं। एतावदुक्त्वा वचनं वाष्पव्याकुललोचनः।
तूष्णीं बभूव राजेन्द्र रुजाऽऽर्तो विह्वलो भृशं। तथा तु दृष्ट्वा राजानं वाष्पशोकसमन्वितं।
द्रौणिः क्रोधेन जज्वाल यथा वह्निर्जगत्क्षये। स तु क्रोधसमाविष्टः पाणौ पाणिं निपीड्य ह।
वाष्पविह्वलया वाचा राजानमिदमब्रवीत्। पिता मे निहतः क्षुद्रैः सुप्तशस्त्रेण कर्मणा।

न तथा तेन तप्यामि यथा राजंस्त्वयाऽद्य वै । शृणु चेदं वचो मह्यं सत्येन वदतः प्रभो ।
दृष्टापूर्त्तेन दानेन धर्मेण सुकृतेन च । अद्याहं सर्व्वपाञ्चालान् वासुदेवस्य पश्यतः ।
सर्व्वोपायैर्हि नेष्यामि प्रेतराजनिवेशनं । अनुजानातु मद्दाराज भवान्मे दातुमर्हति ।
इति श्रुत्वा तु वचनं द्रौणपुत्रस्य गौरवः । मनसः प्रीतिजननं नृपं वचनमब्रवीत् ।
आचार्य्य शीघ्रं कलसं जलपूर्णं समानय । स तद्वचनमाज्ञाय राज्ञो ब्राह्मणसत्तमः ।
कलसं पूर्णमादाय राज्ञोऽन्तिकमुपागमत् । तमब्रवीन्महाराज पुत्रस्तव विशाम्पते ।
ममाज्ञया द्विजश्रेष्ठ द्रौणपुत्रोऽभिषिच्यतां । सैनापत्येन भद्रन्ते मम चेदिच्छसि प्रियं ।
राज्ञो नियोगाद्योद्धव्यं ब्राह्मणेन विशेषतः । वर्त्तता क्षत्रधर्म्मेण ह्येवं धर्म्मविदो विदुः ।
राज्ञस्तु वचनं श्रुत्वा कृपः शारद्वतस्ततः । द्रौणिं राज्ञो नियोगेन सैनापत्येऽभ्यषेचयत् ।
सोऽभिषिक्तो महाराज परिष्वज्य नृपोत्तमं । प्रययौ सिंहनादेन दिशः सर्व्वा विनादयन् ।
दुर्य्योधनोऽपि राजेन्द्र शोणितेन परिप्लुतः । तां निशां प्रतिपेदेऽथ सर्व्वभूतभयावहां ।
अपक्रम्य तु ते तूर्णं तस्मादाद्योधनान्नृप । शोकसंविग्नमनसश्चिन्ताध्यानपराऽभवन् ।

इति श्रीमहाभारते शल्यपर्व्वणि गदायुद्धपर्व्वणि अश्वत्थामसैनापत्याभिषेके षट्षष्टोऽध्यायः ॥ ६६ ॥

॥ समाप्तश्चेदं शल्यपर्व्व ॥

श्रीमहाभारतं

॥ सौप्तिकपर्व्व ॥

नारायणं नमस्कृत्य नरञ्चैव नरोत्तमं । देवीं सरस्वतीञ्चैव ततो जयमुदीरयेत् ।

॥ सञ्जय उवाच ॥ ततस्ते सहिता वीराः प्रयाता दक्षिणामुखाः । उपास्तमनवेलायां त्रिविराभ्यासमागताः ।
विमुच्य वाहांस्त्वरिता भीताः समभवंस्तदा । गहनं देशमासाद्य प्रच्छन्ना न्यविशन्त ते ।
सेनानिवेशमभितो नातिदूरमवस्थिताः । निद्रया निभृतैः शस्त्रैः समन्तात् कृतवेष्टिताः ।
दीर्घमुष्णञ्च निश्वस्य पाण्डवानन्वचिन्तयन् । श्रुत्वा च निनदं घोरं पाण्डवानां जयैषिणां ।
अनुसारभयाद्भीताः प्राङ्मुखाः प्राद्रवन् पुनः । ते मुहूर्त्तान्ततो गत्वा श्रान्तवाहाः पिपासिताः । ५
नामृष्यन्त महेष्वासाः क्रोधामर्षवशङ्गताः । राज्ञो वधेन सन्तप्ता मुहूर्त्तं समवस्थिताः ।
॥ धृतराष्ट्र उवाच ॥ अश्रद्धेयमिदं कर्म्म कृतं भीमेन सञ्जय । यत्स नागायुतप्राणः पुत्रो मम निपातितः ।
अवधः सर्व्वभूतानां वज्रसंहननो युवा । पाण्डवैः समरे पुत्रो निहतो मम सञ्जय ।
नादिष्टमभ्यतिक्रान्तुं शक्यं गावल्गणे नरैः । यत्समेत्य रणे पार्थैः पुत्रो मम निपातितः ।
अद्रिसारमयं नूनं हृदयं मम सञ्जय । हतं पुत्रशतं श्रुत्वा यन्न दीर्णं सहस्रधा । १०
कथं हि वृद्धमिथुनं हतपुत्रं भविष्यति । न ह्यहं पाण्डवेयस्य विषये वस्तुमुत्सहे ।
कथं राज्ञः पिता भूत्वा स्वयं राजा च सञ्जय । प्रेष्यभूतः प्रवर्त्तेयं पाण्डवेयस्य शासनात् ।
आक्षाय्य पृथिवीं सर्व्वां क्षित्वा मूर्द्धनि सञ्जय । येन पुत्रशतं पूर्णमेकेन निहतं मम ।
कृतं सत्यं वचस्तस्य विदुरस्य महात्मनः । अकुर्व्वता वचस्तेन मम पुत्रेण सञ्जय ।
कथमस्य भविष्यामि प्रेष्यभूतो दुरात्मकृत् । कथं भीमस्य वाक्यानि श्रोतुं शक्यानि सञ्जय । १५
अधर्म्मेण हतो तात पुत्रो दुर्य्योधनो मम । कृतवर्म्मा कृपो द्रौणिः किमकुर्व्वत सञ्जय ।
॥ सञ्जय उवाच ॥ गत्वा तु तावका राजन्नातिदूरमवस्थिताः । अपश्यन्त वनं घोरं नानाद्रुमलतावृतं ।
ते मुहूर्त्तन्तु विश्रम्य लब्धतोयैर्हयोत्तमैः । सूर्य्यास्तमनवेलायां समासेदुर्ह्रदोदकं ।
नानामृगगणैर्जुष्टं नानापक्षिगणावृतं । नानाद्रुमलताच्छन्नं नानाव्यालनिषेवितं ।

नानानीडैः समाकीर्णं नानापुष्पोपशोभितं । पक्षिसङ्घशतसङ्कुलं नीलोत्पलसमायुतं ।
प्रविश्य तद्वनं घोरं वीक्षमाणाः समन्ततः । शाखासहस्रसङ्कीर्णं न्यग्रोधं ददृशुस्ततः ।
उपेत्य तु तदा राजन् न्यग्रोधं ते महारथाः । ददृशुर्द्विपदां श्रेष्ठाः श्रेष्ठं तं वै वनस्पतिं ।
तेऽवतीर्य रथेभ्यश्च विप्रमुच्य च वाजिनः । उपस्पृश्य यथान्यायं सन्ध्यामभ्यासत प्रभो ।
ततोऽस्तं पर्वतश्रेष्ठमनुप्राप्ते दिवाकरे । सर्व्वस्य जगतो धात्री शर्व्वरी समपद्यत ।
ग्रहनक्षत्रताराभिः सम्पूर्णाभिरलङ्कृतं । नभोऽशुक्लमिवाभाति प्रेक्षणीयं समन्ततः ।
दृच्छया ते प्रवल्गन्ति ये सत्त्वा रात्रिचारिणः । दिवाचराश्च ये सत्त्वास्ते निद्रावशमागताः ।
रात्रिञ्चराणां सत्त्वानां निर्घोषोऽभूत्सुदारुणः । क्रव्यादाश्च प्रमुदिता घोरा प्राप्ता च शर्व्वरी ।
तस्मिन्नात्तिमुखे घोरे दुःखशोकसमन्विताः । कृतवर्म्मा कृपो द्रौणिरुपोपविविशुः समं ।
तत्रोपविष्टाः शोचन्तो न्यग्रोधस्य समीपतः । तमेवार्थमतिक्रान्तं कुरुपाण्डवयोः क्षयं ।
निद्रया च परीताङ्गा निषेदुर्द्धरणीतले । श्रमेण सुदृढं युक्ता विक्षता विविधैः शरैः ।
ततो निद्रावशं प्राप्ता कृपभोजौ महारथौ । सुखोषितावदुःखार्हौ निषण्णौ धरणीतले ।
तौ तु सुप्तौ महाराज श्रमशोकसमन्वितौ । महार्हशयनोपेतौ भूमावेव ह्यनाथवत् ।
क्रोधामर्षवशं प्राप्तो द्रौणपुत्रस्तु भारत । न वै स्म स जगामाथ निद्रां सर्प इव श्वसन् ।
न लेभे स तु निद्रां वै दह्यमानो हि मन्युना । वीक्षाञ्चक्रे महाबाहुस्तदनं घोरदर्शनं ।
वीक्षमाणो वनोद्देशं नानासत्त्वैर्निषेवितं । अपश्यत महाबाहुर्न्यग्रोधं वायसैर्वृतं ।
तत्र काकसहस्राणि तां निशां पर्य्यनाशयन् । सुखं स्वपन्ति कौरव्य पृथक्पृथगुपाश्रयाः ।
सुप्तेषु तेषु काकेषु विश्रब्धेषु समन्ततः । सोऽपश्यत् सहसायान्तमुलूकं घोरदर्शनं ।
महास्यनं महाकायं हर्य्यक्षं वभ्रुपिङ्गलं । सुदीर्घघोणानखरं सुपर्णमिव वेगितं ।
सोऽथ शब्दं मृदुं कृत्वा लीयमान इवाण्डजः । न्यग्रोधस्य ततः शाखां प्रार्थयामास भारत ।
सन्निपत्य तु शाखायां न्यग्रोधस्य विहङ्गमः । प्राप्तान् जघान सुबहून् वायसान् वायसान्तकः ।
केषाञ्चिदच्छिनत्पक्षांश्चिरांसि च चकर्त्त ह । चरणांश्चैव केषाञ्चिद्बभञ्ज चरणायुधः ।
क्षणेनाकृत्य बलवान् येऽस्य दृष्टिपथे स्थिताः । तेषां शरीरावयवैः शरीरैश्च विशाम्यते ।
न्यग्रोधमण्डलं सर्व्वं सङ्कुलं सर्व्वतोऽभवत् । तांस्तु हत्वा ततः काकान् कौशिको मुदितोऽभवत् ।
प्रतिकृत्य यथाकामं शत्रूणां शत्रुसूदनः । तद्दृष्ट्वा सोपधं कर्म कौशिकेन कृतं निशि ।
तद्भावे कृतसङ्कल्पो द्रौणिरेकोऽनुचिन्तयत् । उपदेशः कृतोऽनेन पक्षिणा मम संयुगे ।
शत्रूणां क्षयणे युक्तः प्राप्तः कालस्य मे मतः । नाद्य शक्या मया हन्तुं पाण्डवा जितकाशिनः ।
बलवन्तः कृतोत्साहाः प्राप्तलक्षाः प्रहारिणः । राज्ञः सकाशाच्चैषान्तु प्रतिज्ञातो वधो मया ।
पतङ्गाग्निसमां वृत्तिमास्थायात्मविनाशिनीं । न्याय्यतो युध्यमानस्य प्राणत्यागो न संशयः ।
कृच्छ्रेण च भवेत् सिद्धिः शत्रूणाञ्च क्षयो महान् । ततः संशयितादर्थाद्योऽर्थो निःसंशयो भवेत् ।

ते जना बत मन्यन्ते ये च शास्त्रविशारदाः। यद्यायत्र भवेदाद्यं गर्हितं लोकनिन्दितं। ४०
कर्त्तव्यं तन्मनुष्येण क्षत्रधर्मेण वर्त्तता। निन्दितानि च सर्व्वाणि कुत्सितानि पदे पदे।
मोपधानि कृतान्येव पाण्डवैरकृतात्मभिः। अस्मिन्नर्थे पुरा गीताः श्रूयन्ते धर्म्मचिन्तकैः।
श्लोका न्यायमवेक्ष्यैतत्साम्यार्थास्तत्त्वदर्शिभिः। परिश्रान्ते विदीर्णे वा भुञ्जाने वाऽपि शत्रुभिः।
प्रस्थाने वा प्रवेशे वा प्रहर्त्तव्यं रिपोर्बलं। निद्रार्त्तमर्द्धरात्रे च तथा सप्तप्रणायकं।
भिन्नयोधं बलं यच्च द्विधा युक्तञ्च यद्भवेत्। इत्येवं निश्चयं चक्रे सुप्तानां निशि मारणे। ४५
पाण्डूनां सह पाञ्चालैर्द्रौणपुत्रः प्रतापवान्। स क्रूरो मतिमास्थाय विनिश्चित्य मुहुर्मुहुः।
सुप्तौ प्राबोधयत्तौ तु मातुलं भोजमेव च। तौ प्रबुद्धौ महात्मानौ कृपभौजौ महाबलौ।
नोत्तरं प्रतिपद्येतां तत्र युक्तं ह्रिया वृतौ। स मुहूर्त्तमिव ध्यात्वा वाष्पविक्लवमब्रवीत्।
हतो दुर्य्योधनो राजा एकवीरो महाबलः। यस्यार्थे वैरमस्माभिरासक्तं पाण्डवैः सह।
एकाकी बहुभिः क्षुद्रैराततायैर्महाबलः। पातितो भीमसेनेनाधर्म्मेणैकादशचमूपतिः। ५०
वृकोदरेण क्षुद्रेण सुनृशंसमिदं कृतं। मूर्द्धाभिषिक्तस्य शिरः पादेन परिमृद्नता।
विनर्दन्ति च पाञ्चालाः खेलन्ति च हसन्ति च। धमन्ति शङ्खान् शतशो हृष्टा घ्नन्ति च दुन्दुभीन्।
वादित्रघोषस्तुमुलो विमिश्रः शङ्खनिःस्वनैः। अनिलेनेरितो घोरो दिशः पूरयतीव ह।
अश्वानां हेषमानानां गजानाञ्चैव बृंहतां। सिंहनादञ्च शूराणां श्रूयते सुमहानयं।
दिशं प्राचीं समाश्रित्य हृष्टानां गच्छतां भृशं। रथनेमिस्वनाश्चैव श्रूयन्ते लोमहर्षणाः। ५५
पाण्डवैर्धार्त्तराष्ट्राणां यदिदं कदनं कृतं। वयमेव क्षयं शिष्टा अस्मिन्नहनि वै शमे।
केचिन्नागगतप्राणाः केचित् सर्व्वास्त्रकोविदाः। निहताः पाण्डवेयैस्ते मन्ये कालस्य पर्य्ययं।
एवमेतेन भाव्यं हि नूनं कार्य्येण तत्त्वतः। यथा ह्येवंदृशी निष्ठा कृते कार्य्येऽपि दुष्करे।
भवतोस्तु यदि प्रज्ञा न मोहादपनीयते। व्यापन्नेऽस्मिन्महत्यर्थे यत्नः श्रेयस्यदुच्यतां।
इति श्रीमहाभारते सौप्तिकपर्व्वणि द्रौणिमन्त्रणायां प्रथमोऽध्यायः॥ १ ॥
॥ कृप उवाच ॥ श्रुतन्ते वचनं सर्व्वं यद्यदुक्तं त्वया विभो। ममापि तु वचः किञ्चिच्छृणुष्वाद्य महाभुज। ६०
आबद्धा मानुषाः सर्व्वे निबद्धाः कर्म्मणोर्दयोः। दैवे पुरुषकारे च परं तास्यां न विद्यते।
नहि दैवेन सिध्यन्ति कार्य्याण्येकेन सत्तम। न चापि कर्म्मणैकेन द्वाभ्यां सिद्धिस्तु योगतः।
ताभ्यामुभाभ्यां सर्व्वार्था निबद्धा अधमोत्तमाः। प्रवृत्तास्चैव दृश्यन्ते निवृत्तास्चैव सर्व्वशः।
पर्ज्जन्यः पर्व्वते वर्षन् किन्तु साधयते फलं। कृष्टे क्षेत्रे तथा वर्षन् किं न साधयते फलं।
उत्थानञ्चापि दैवस्य ज्ञानुत्थानञ्च दैवतं। व्यर्थं भवति सर्व्वत्र पूर्व्वञ्चैव विनिश्चयः। ६५
सुवृष्टे च यथा दैवे सम्यक् क्षेत्रे च कर्षिते। बीजं महागुणं भूयात्तथा सिद्धिर्हि मानुषी।
तयोर्दैवं विनिश्चित्य स्वयञ्चैव प्रवर्त्तते। प्राज्ञाः पुरुषकारे तु वर्त्तन्ते दाक्ष्यमाश्रिताः।
ताभ्यां सर्व्वे हि कार्य्यार्था मनुष्याणां नरर्षभ। विचेष्टन्तः स्म दृश्यन्ते निवृत्तास्तु तथैव च।

कृतः पुरुषकारस्य लोऽपि दैवेन सिध्यति । तथाऽस्य कर्मणः कर्तुरभिनिर्वर्त्तते फलं ।
उत्थानस्य मनुष्याणां दृष्टाणां दैववर्जितं । अफलं दृश्यते लोके सम्यगप्युपपादितं ।
तत्रालसा मनुष्याणां ये भवन्त्यमनस्विनः । उत्थानस्ते विगर्हन्ति प्राज्ञानामल्पचेतसः ।
प्रायशो हि कृतं कर्म नाफलं दृश्यते भुवि । अकृत्वा च पुनर्दुःखं कर्म पश्येन्महाफलं ।
चेष्टामकुर्व्वतश्चेष्टे यदि किञ्चिदृच्छया । यो वा न लभते कृत्वा दुर्दृशौ तावुभावपि ।
शक्नोति जीवितुं दक्षो लालसः सुखमेधते । दृश्यन्ते जीवलोकेऽस्मिन्दक्षाः प्रायो हितैषिणः ।
यदि दक्षः समारभ्यात् कर्मणो नाप्नुते फलं । नास्य वाच्यं भवेत् किञ्चित् लभ्यं वाऽधिगच्छति ।
अकृत्वा कर्म यो लोके फलं विन्दति धिष्ठितः । स तु वक्तव्यतां याति दैवो भवति भूयसः ।
एवमेतदनादृत्य वर्त्तते यस्त्वतोऽन्यथा । स करोत्यात्मनोऽनर्थानेष बुद्धिमतां नयः ।
हीनं पुरुषकारेण यदा दैवेन वा पुनः । कारणाभ्यामथैताभ्यामुत्थानमफलं भवेत् ।
हीनं पुरुषकारेण कर्म्मलिङ्गं न सिध्यति । दैवतेभ्यो नमस्कृत्य यस्त्वर्थान् सम्यगीहते ।
दक्षो दाक्षिण्यसम्पन्नो न स मोघैर्विहन्यते । सम्यगीहा पुनरियं यो वृद्धानुपसेवते ।
आपृच्छति च यच्छ्रेयः करोति च हितं वचः । उत्थायोत्थाय हि सदा प्रष्टव्या वृद्धसम्मताः ।
ते ह्यस्य योगे परं मूलं तन्मूला सिद्धिरुच्यते । वृद्धानां वचनं श्रुत्वा योऽभृत्यानं प्रयोजयेत् ।
उत्थानस्य फलं सम्यक् तदा स लभते चिरात् । रागात् क्रोधाद्भयाल्लोभाद्योऽर्थानीहति मानवः ।
अनीशश्चावमानी च स शीघ्रं भ्रश्यते श्रियः । सोऽयं दुर्योधनेनार्थो लुब्धेनादीर्घदर्शिना ।
असमर्थः समारब्धो मूढत्वादपि चिन्तितः । हितबुद्धीनमादृत्य संमन्त्र्य साधुभिः सह ।
वार्य्यमाणोऽकरोद्वैरं पाण्डवैर्गुणवत्तरैः । पूर्व्वमप्यतिदुःशीलो न धैर्यं कर्त्तुमर्हति ।
तपत्यर्थे विपन्ने हि मित्राणां न कृतं वचः । अनुवर्त्तामहे यत्तु तं वयं पापपूरुषं ।
अस्मानप्यनयत्सद्यात् प्राप्तोऽयं दारुणो महान् । अनेन तु ममाद्यापि व्यसनेनोपतापिता ।
बुद्धिश्चिन्तयतः किञ्चित् स्वश्रेयो नावबुध्यते । मुह्यता तु मनुष्येण प्रष्टव्याः सुहृदो जनाः ।
तत्रास्य बुद्धिर्विनयत्तच्च श्रेयस्य पश्यति । ततोऽस्य मूलं कार्य्याणां बुद्ध्या निश्चित्य वै बुधाः ।
तेऽत्र पृष्टा यथा ब्रूयुस्तत्कर्त्तव्यं तथा भवेत् । ते वयं धृतराष्ट्रञ्च गान्धारीञ्च समेत्य ह ।
उपपृच्छामहे गत्वा विदुरञ्च महामतिं । ते पृष्टास्तु वदेयुर्यच्छ्रेयो नः समनन्तरं ।
तदस्माभिः पुनः कार्य्यं इतिमे नैष्ठिकी मतिः । अनारभ्यात्तु कार्य्याणां नार्थः सम्पद्यते क्वचित् ।
कृते पुरुषकारे तु येषां कार्य्यं न सिध्यति । दैवेनोपहतास्ते तु नात्र कार्य्या विचारणा ।
इति श्रीमहाभारते नौम्निकपर्व्वणि द्वैणिकृपसंवादे द्वितीयोऽध्यायः ॥ २ ॥
॥ सञ्जय उवाच ॥ कृपस्य वचनं श्रुत्वा धर्म्मार्थसहितं शुभं । अश्रुपूर्णमुखो राजा दुःखशोकसमन्वितः ।
दह्यमानस्तु शोकेन प्रदीप्तेनाग्निना यथा । क्रूरं मनस्ततः कृत्वा तावुभौ प्रत्यभाषत ।
पुरुषे पुरुषे बुद्धिर्या या भवति शोभना । तुष्यन्ति च पृथक् सर्व्वे प्रज्ञया ते स्वया स्वया ।

सर्व्वे हि मन्यते लोक आत्मानं बुद्धिमत्तरं। सर्व्वस्यात्मा बहुमतः सर्व्वात्मानं प्रशंसति।
सर्व्वस्य हि सका प्रज्ञा साधुवादे प्रतिष्ठिता। परबुद्धिञ्च निन्दन्ति स्वां प्रशंसन्ति चासकृत्।
कारणान्तरयोगेन योगे योगे समागतिः। अन्योन्येन च तुष्यन्ति बहुमन्यन्ति चासकृत्। ११०
तस्यैव तु मनुष्यस्य सा सा बुद्धिस्तदा तदा। कालयोगे विपर्य्यासं प्राप्यान्योन्यं विपद्यते।
विचित्रत्वात्तु चित्तानां मनुष्याणां विशेषतः। चित्तवैकल्यमासाद्य सा सा बुद्धिः प्रजायते।
यथा हि वैद्यः कुशलो ज्ञात्वा व्याधिं यथाविधि। भेषजं कुरुते योगात् प्रशमार्थमिति प्रभो।
एवं कार्य्यस्य योगार्थं बुद्धिं कुर्व्वन्ति मानवाः। प्रज्ञया हि स्वया युक्तास्तां च निन्दन्ति मानवाः।
अन्यथा यौवने मर्त्यो बुद्ध्या भवति मोहितः। मध्येऽन्यथा जरायान्तु सोऽन्यां रोचयते मतिं। ११५
व्यसनं वा महाघोरं सम्प्राप्तिं वापि तादृशीं। प्राप्य पुरुषो भोज कुरुते बुद्धिवैक्लवं।
एकस्मिन्नेव पुरुषे सा सा बुद्धिस्तदा तदा। भवत्यकृतकर्म्मत्वात् सा तस्यैव न रोचते।
निश्चित्य तु यथाप्रज्ञं यां मतिं साधु पश्यति। तथा प्रकुरुते भावं सा तस्योद्योगकारिका।
सर्व्वो हि पुरुषो भोज साध्वेतदिति निश्चितः। कर्त्तुमारभते प्रीतो मारणादिषु कर्म्मसु।
सर्व्वे हि बुद्धिमास्थाय प्रज्ञास्वापि स्वकां नराः। चेष्टन्ते विविधाश्चेष्टा हितमित्येव जानते। ११०
उपजाता व्यसनजा येयमद्य मतिर्म्मम। युवयोस्तां प्रवक्ष्यामि मम शोकविनाशिनीं।
प्रजापतिः प्रजाः सृष्ट्वा कर्म्म तासु विधाय च। वर्णे वर्णे समाधत्ते स्वैकैकं गुणभाग्गुणं।
ब्राह्मणे वेदमग्र्यन्तु क्षत्रिये तेज उत्तमं। दाक्ष्यं वैश्ये च शूद्रे च सर्व्ववर्णानुकूलता।
अदान्तो ब्राह्मणोऽसाधुर्निस्तेजाः क्षत्रियोऽधमः। अदक्षो निन्द्यते वैश्यः शूद्रश्च प्रतिकूलवान्।
सोऽस्मि जातः कुलश्रेष्ठे ब्राह्मणानां सुपूजिते। मन्दभाग्यतयास्येयं क्षत्रधर्म्ममनुष्ठितः। ११५
क्षत्रधर्म्मं विदित्वाऽहं यदि ब्राह्मण्यमाश्रितः। प्रकृत्या सुमहत् कर्म्म न मे तत् साधुसम्मतं।
धारयेयं धनुर्दिव्यं दिव्यान्यस्त्राणि चाहवे। पितरं निहतं दृष्ट्वा किं नु वक्ष्यामि संसदि।
सोऽहमद्य यथाकामं क्षत्रधर्म्ममुपास्य तं। गन्ताऽस्मि पदवीं राज्ञः पितुश्चापि महात्मनः।
अद्य स्वप्स्यन्ति पाञ्चाला विश्वस्ता जितकाशिनः। विमुक्तयुग्यकवचा हर्षेण च समन्विताः।
जयं मत्वात्मनश्चैव आत्ता व्यायामकर्शिताः। तेषां निशि प्रसुप्तानां सुप्तानां शिविरे स्वके। ११०
अवस्कन्दं करिष्यामि शिविरस्याद्य दुष्करं। तानवस्कन्द्य शिविरे प्रेतभूतान् विचेतसः।
मृदयिष्यामि विक्रम्य मघवानिव दानवान्। अद्य तान् सहितान् सर्व्वान् धृष्टद्युम्नपुरोगमान्।
मृदयिष्यामि विक्रम्य कक्षं दीप्तइवानलः। निहत्य चैव पाञ्चालान् प्राप्तिं सत्याऽस्मि सत्तम।
पाञ्चालेषु विधास्यामि मृदयन्नद्य संयुगे। पिनाकपाणिः संक्रुद्धः स्वयं रुद्रः पशूष्विव।
अद्याहं सर्व्वपाञ्चालान्निहत्य च निहत्य च। प्रीणयिष्यामि संहृष्टो रणे पाण्डुसुतांस्तथा। ११५
अद्याहं सर्व्वपाञ्चालैः कृत्वा भूमिं शरीरिणीं। प्रदास्येकैकशस्तेषु भविष्याम्यनृणः पितुः।
दुर्य्योधनस्य कर्णस्य भीष्मद्रौण्यवधोरपि। गमयिष्यामि पाञ्चालान् पदवीमद्य दुर्गमां।

अद्य पाञ्चालराजस्य धृष्टद्युम्नस्य वै निशि । न चिरात् प्रमथिष्यामि पशोरिव शिरो बलात् ।
अद्य पाञ्चालपाण्डूनां शयितानात्मजान्निशि । खड्गेन निशितेनाजौ प्रमथिष्यामि गौतम ।
अद्य पाञ्चालसेनान्यां निहत्य निशि सौप्तिके । कृतकृत्यः सुखी चैव भविष्यामि महामते । १४०
इति श्रीमहाभारते सौप्तिकपर्व्वणि द्रौणिमन्त्रणायां तृतीयोऽध्यायः ॥ ३ ॥
॥ कृप उवाच ॥ दिष्ट्या ते प्रतिकर्त्तव्ये मतिर्यातेयमच्युत । न त्वां वारयितुं शक्तो वज्रपाणिरपि स्वयं ।
अनुयास्यावहे त्वान्तु प्रभाते सहितावुभौ । अद्य रात्रौ विश्रमस्व विमुक्तकवचध्वजः ।
अहं त्वामनुयास्यामि कृतवर्म्मा च सात्वतः । परानभिमुखं यान्तं रथावास्थाय दंशितौ ।
आवाभ्यां सहितः शत्रून् स्रो निहन्ता समागमे । विक्रम्य रथिनां श्रेष्ठ पाञ्चालान् सपदानुगान् ।
शत्रुस्त्वमसि विक्रम्य विश्रमस्व निशामिमां । चिरन्ते जाग्रतस्तात स्वप तावन्निशामिमां । १५६
विश्रान्तस्त्व विनिद्रस्त्व सुस्थचित्तस्त्व मानद । समेत्य समरे शत्रून् वधिष्यसि न संशयः ।
नहि त्वां रथिनां श्रेष्ठं प्रगृहीतवरायुधं । जेतुमुत्सहते शक्रदपि देवेषु वासवः ।
कृपेण सहितं यान्तं गुप्तञ्च कृतवर्म्मणा । को द्रौणिं युधि संरब्धं योधयेदपि देवराट् ।
ते वयं निशि विश्रान्ता विनिद्रा विगतज्वराः । प्रभातायां रजन्यां वै निहनिष्याम शात्रवान् ।
तव चास्त्राणि दिव्यानि मम चैव न संशयः । सात्वतोऽपि महेष्वासो नित्यं युद्धेषु कोविदः । १६०
ते वयं सहितास्तात सर्व्वान् शत्रून् समागतान् । प्रसह्य समरे हत्वा प्रीतिं प्राप्स्याम पुष्कलां ।
विश्रमस्व त्वमव्ययः स्वप चेमां निशां सुखं । अहञ्च कृतवर्म्मा च त्वां प्रयान्तं नरोत्तमं ।
अनुयास्याव सहितौ धन्विनौ परतापनौ । रथिनं त्वरया यान्तं रथमास्थाय दंशितौ ।
स गत्वा शिबिरं तेषां नाम विश्राव्य चाहवे । ततः कर्त्ताऽसि शत्रूणां युध्यतां कदनं महत् ।
कृत्वा च कदनं तेषां प्रभाते विमलेऽहनि । विहरस्व यथा शक्रः सूदयित्वा महासुरान् । १६५
त्वं हि शक्तो रणे जेतुं पाञ्चालानां वरूथिनीं । दैत्यसेनामिव क्रुद्धः सर्व्वदानवसूदनः ।
मया त्वां सहितं संख्ये गुप्तञ्च कृतवर्म्मणा । न सहेत विभुः साक्षादज्रपाणिरपि स्वयं ।
न चाहं समरे तात कृतवर्म्मा न चैव हि । अनिर्जित्य रणे पाण्डूंश्च यास्यामि कर्हिचित् ।
हत्वा च समरे क्रुद्धान् पाञ्चालान् पाण्डुभिः सह । निवर्त्तिष्यामहे सर्व्वे हता वा स्वर्गगा वयं ।
सर्व्वोपायैः सहायास्ते प्रभाते वयमाहवे । सत्यमेतन्महाबाहो ब्रवीमि तवानघ । १७०
एवमुक्तस्ततो द्रौणिर्म्मातुलेन हितं वचः । अब्रवीन्मातुलं राजन् क्रोधसंरक्तलोचनः ।
आतुरस्य कुतो निद्रा नरस्यामर्षितस्य च । अर्थांश्चिन्तयतश्चापि कामयानस्य वा पुनः ।
तदिदं समनुप्राप्तं पश्य मेऽद्य चतुष्टयं । पश्य भागस्चतुर्थो मे स्वप्नमक्षाय नाशयेत् ।
किं नाम दुःखं लोकेऽस्मिन् पितुर्ब्धमनुस्मरन् । हृदयं निर्द्दहन् मेऽद्य राज्यहानि न शाम्यति ।
यथा च निहतः पापैः पिता मम विशेषतः । प्रत्यक्षमपि ते सर्व्वं तन्मे मर्म्माणि कृन्तति । १७५
कथं हि मादृशो लोके मुहूर्त्तमपि जीवति । द्रौणेः श्रुतेति यदाचः पाञ्चालानां गृहेष्वहं ।

धृष्टद्युम्नहता तु नाहं जीवितुमुत्सहे । स मे पितुर्व्वधाद्ध्यः पाञ्चाला ये च सङ्गताः ।
विलापो भग्नसक्थस्य यस्तु राज्ञो मया श्रुतः । स पुनर्हृदयं कस्य क्रूरस्यापि न निर्दहेत् ।
कस्य श्वाकरुणस्यापि नेत्राभ्यामश्रु नाव्रजेत् । नृपतेर्भग्नसक्थस्य श्रुत्वा तादृग्वचः पुनः ।
यस्यार्थं मित्रपक्षो मे मयि जीवति निर्जितः । शोकं मे वर्द्धयत्येव वारिवेग इवार्णवं । १७०
एकायनगतो मे च कुतो निद्रा कुतः सुखं । वासुदेवार्জ্জুनाभ्यां च तानहं परिरक्षितान् ।
अविषह्यतमान्मन्ये महेन्द्रेणापि सत्तम । न चापि शक्तः संयन्तुं कोपमेतं समुत्थितं ।
तं न पश्यामि लोकेऽस्मिन् यो मां कोपान्निवर्त्तयेत् । तथैव निश्चिता बुद्धिरेषा साधुमता मम ।
वार्त्तिकैः कथ्यमानस्तु मित्राणां मे पराभवः । पाण्डवानाञ्च विजयो हृदयं दहतीव मे ।
अहन्तु कदनं कृत्वा शत्रूणामद्य सौप्तिके । ततो विश्रमिता चैव स्वप्ता च विगतज्वरः । १७५
इति श्रीमहाभारते सौप्तिकपर्व्वणि द्रौणिमन्त्रणायां चतुर्थोऽध्यायः ॥ ४ ॥

॥ कृप उवाच ॥ शुश्रूषुरपि दुर्म्मेधाः पुरुषो नियतेन्द्रियः । नालं वेदयितुं कृत्स्नो धर्म्मार्थाविति मे मतिः ।
तथैव तावन्मेधावी विनयं यो न शिक्षते । न च किञ्चन जानाति सोऽपि धर्म्मार्थनिश्चयं ।
चिरं ह्यतिजडः शूरः पण्डितं पर्य्युपास्य ह । न स धर्म्मान् विजानाति दर्वी सूपरसानिव ।
मुहूर्त्तमपि तं प्राज्ञः पण्डितं पर्य्युपास्य हि । क्षिप्रं धर्म्मान् विजानाति जिह्वा सूपरसानिव ।
शुश्रूषुरेव मेधावी पुरुषो नियतेन्द्रियः । जानीयादागमान् सर्व्वान् शास्त्रं न च विरोधयेत् । १८०
अनेयस्त्वयमानी यो दुरात्मा पापपूरुषः । दिष्टमुत्सृज्य कल्याणं करोति यश्च पापकं ।
नाथवन्तन्तु सुहृदः प्रतिषेधन्ति पातकात् । निवर्त्तते तु सक्तोवाप्यसक्तोवान्निवर्त्तते ।
यथा शुचावैर्व्वाकौः क्षिप्तचित्तो निषण्यते । तथैव सुहृदा शक्तो न शक्तस्त्ववसीदति ।
तथैव सुहृदं प्राज्ञं कुर्व्वाणं कर्म्म पापकं । प्राज्ञाः सम्प्रतिषेधन्ति यथाशक्ति पुनः पुनः ।
स कल्याणे मनः कृत्वा नियम्यात्मानमात्मना । कुरु मे वचनं तात येन पश्चान्न तप्यसे । १८५
न बधः पूज्यते लोके सुप्तानामिह धर्म्मतः । तथैवापाशशस्त्राणां विमुक्तरथवाजिनां ।
ये च ब्रूयुस्त्वयास्मीति ये च स्युः शरणागताः । विमुक्तमूर्द्धजा ये च ये चापि हृतवाहनाः ।
अद्य स्वप्स्यन्ति पाञ्चाला विमुक्तकवचा विभो । विश्रब्धा रजनीं सर्व्वे प्रेता इव विचेतसः ।
यस्तेषां तदवस्थानां द्रुह्येत पुरुषोऽनृजुः । व्यक्तं स नरके मज्जेदगाधे विपुलेऽप्लवे ।
सर्व्वास्त्रविदुषां लोके श्रेष्ठस्त्वमसि विश्रुतः । न च ते जातु लोकेऽस्मिन् सुसूक्ष्ममपि किल्बिषं । १९०
त्वं पुनः सूर्य्यसङ्काशः स्वयम्भूत उदिते रवौ । प्रकाशे सर्व्वभूतानां विजेता युधि शात्रवान् ।
असम्भाव्यं रूपं हि लघि कर्म्म विगर्हितं । शुक्ले रक्तमिव न्यक्तं भवेदिति मतिर्म्मम ।
॥ अश्वत्थामोवाच ॥ एवमेव यथात्थ त्वं मातुलेह न संशयः । तैस्तु पूर्व्वमयं हेतुः शृणुधा विदशोद्गतः ।
प्रत्यक्षं भूमिपालानां भवतान्यापि सन्निधौ । न्यस्तशस्त्रो मम पिता धृष्टद्युम्नेन पातितः ।
कर्णस्य पतिते चक्रे रथस्य रथिनाम्बरः । उत्तमे व्यसने मग्नो हतो गाण्डीवधन्वना । १९५

तथा ब्राह्मणवो भीष्मो न्यस्तशस्त्रो निरायुधः । शिखण्डिनं पुरस्कृत्य हतो गाण्डीवधन्वना ।
भूरिश्रवा मह्यवासस्तथा प्रायगतो रणे । क्रोशतां भूमिपालानां युयुधानेन पातितः ।
दुर्योधनस्य भीमेन समेत्य गदया रणे । पश्यतां भूमिपालानामधर्मेण निपातितः ।
एकाकी बहुभिस्तत्र परिवार्य महारथैः । अधर्मेण नरव्याघ्रो भीमसेनेन पातितः ।
विलापो भग्नसक्थस्य यो मे राज्ञः परिश्रुतः । वार्तिकानां कथयतां स मे मर्माणि कृन्तति । १००
एवम्प्रायधार्मिकाः पापाः पाञ्चाला भिन्नसेतवः । तानेवं भिन्नमर्यादान् किं भवान्न विगर्हति ।
पितृहन्तृनहं हत्वा पाञ्चालान्सिन्धुसौवीरके । कामं कीटः पतङ्गो वा जन्म प्राप्य भवामि वै ।
त्वरे चाहमनेनाद्य यदिदं मे चिकीर्षितं । तस्य मे त्वरमाणस्य कुतो निद्रा कुतः सुखं ।
न स जातः पुमाल्लोके क्षत्रिये स भविष्यति । यो मे व्यावर्त्तयेदेनां वधे तेषां कृतां मतिं ।
॥ सञ्जय उवाच ॥ एवमुक्त्वा महाराज द्रौणिपुत्रः प्रतापवान् । एकान्ते चोदयित्वाऽश्वान् प्रायादभिमुखः परान् । १०५
तमब्रूतां महात्मानौ भोजगारदतावुभौ । किमर्थं त्वमिहागा एकः कस्य कार्यस्यिकीर्षितं ।
एकमार्यप्रयातौ स्वस्तथा सह नरर्षभ । समदुःखसुखौ चापि नावां ग्रहितुमर्हसि ।
अश्वत्थामा तु संक्रुद्धः पितुर्व्वधमनुस्मरन् । ताभ्यां तथ्यं तथाचख्यौ यदस्यात्मचिकीर्षितं ।
हत्वा शतसहस्राणि योधानां निशितैः शरैः । न्यस्तशस्त्रो मम पिता धृष्टद्युम्नेन पातितः ।
तं तथैव हनिष्यामि न्यस्तवर्म्माणमद्य वै । पुत्रं पाञ्चालराजस्य पापं पापेन कर्म्मणा । ११०
कथञ्च निहतः पापः पाञ्चाल्यः पशुवन्मया । अस्त्रेण विजिताल्लोकान्मा प्रयादिति मे मतिः ।
क्षिप्रं सन्नह्यकवचौ सखड्गावाप्तकार्मुकौ । मामास्थाय प्रतीचेतां रथवर्य्यौ परन्तपौ ।
इत्युक्त्वा रथमास्थाय प्रायादभिमुखः परान् । तमन्वयात् कृपो राजन् कृतवर्म्मा च सात्वतः ।
ते प्रयाता व्यरोचन्त परानभिमुखास्तदा । क्षयमाना यथा यज्ञे समिद्धा हव्यवाहनाः ।
ययुश्च शिविरं तेषां सम्प्रसुप्तजनं विभो । द्वारदेशन्तु सम्प्राप्य त्रीणिस्थौ महारथः । ११५
इतिश्रीमहाभारते सौप्तिकपर्व्वणि द्रौणिगमने पञ्चमोऽध्यायः ॥ ५ ॥
॥ धृतराष्ट्र उवाच ॥ द्वारदेशे ततो द्रौणिमवस्थितमवेक्ष्य तौ । अकुर्व्वतां भोजकृपौ किं सञ्जय वदस्व मे ।
॥ सञ्जय उवाच ॥ कृतवर्म्माणमामन्त्र्य कृपश्च स महारथः । द्रौणिर्म्मन्युपरीतात्मा शिविरद्वारमागमत् ।
तत्र भूतं महाकायं चन्द्रार्कसदृशद्युतिं । सोऽपश्यद्द्वारमाश्रित्य तिष्ठन्तं सोमहर्षणं ।
वसानं चर्म्म वैयाघ्रं महारुधिरविस्रवं । कृष्णाजिनोत्तरासङ्गं नागयज्ञोपवीतिनं ।
बाहुभिः स्रायतैः पीनैर्नानाप्रहरणोद्यतैः । बद्धाङ्गदमहासर्पं ज्वालामालाकुलाननं । १२०
दंष्ट्राकरालवदनं व्यादितास्यं भयानकं । नयनानां सहस्रैस्तु विचित्रैरभिभूषितं ।
नैव तस्य वपुः शक्यं प्रवक्तुं वेश एव च । सर्व्वथा तु तदालक्ष्य स्फुटेयुरपि पर्व्वताः ।
तस्यास्यनासिकाभ्याञ्च श्रवणाभ्याञ्च सर्व्वशः । तेभ्यस्त्वग्निसहस्रेभ्यः प्रादुरासन् महार्चिषः ।
तथा तेजोमरीचिभ्यः शङ्खचक्रगदाधराः । प्रादुरासन् हृषीकेशाः शतशोऽथ सहस्रशः ।

तदत्यद्भुतमालोक्य भूतं लोकभयङ्करं। द्रौणिरभ्यधितो दिव्यैरस्त्रवर्षैरवाकिरत्। २२५
द्रौणिमुक्ताञ्छरांस्तांस्तु तद्भूतं ग्रहदग्रवत्। उदधेरिव वार्योघान् यादसो बडवामुखः।
अग्रसत्तांस्तथा भूतं द्रौणिना प्रहिताञ्छरान्। अथात्मा तु वधेप्सुः शरीरांत्राग्निरर्चिषा।
रथचक्रिं मुनेर्घासौ दीप्तामग्निशिखामिव। या तत्राहत्य दीप्ताग्रा रथचक्रिरदीर्यत।
युगान्ते सूर्य्यमाहत्य महोल्केव दिवच्युता। अथ हेमत्सरं दिव्यं खड्गमाकाशवर्चसं।
कोशात् समुदवर्हाग्र्य विलाद्दीप्तमिवोरगं। ततः खड्गवरं धीमान् भूताय प्राहिणोत्तदा। २२०
स तदासाद्य भूतं वै विलं नकुलवत्त्वरी। ततः स कुपितो द्रौणिरिन्द्रकेतुनिभां गदां।
ज्वलन्तीं प्राहिणोत्तस्मै भूतं तामपि चाग्रसत्। ततः सर्व्वायुधाभावे वीक्षमाणस्ततस्ततः।
अपश्यत् कृतमाकाशमनाकाशं जगाईनैः। तदद्भुततमं दृष्ट्वा द्रौणपुत्रो निरायुधः।
अब्रवीदतिसन्नद्धः क्षपयन्निव मन्युना। ब्रुवतामप्रियं पथ्यं सुहृदां न शृणोति यः।
स शोचत्यापदं प्राप्य यथाऽहमतिवर्त्य तौ। शास्त्रदृष्टानविद्वान् यः समतीत्य जिघांसति। २२५
स पथः प्रच्युतो धर्म्यात् कुपथे प्रतिहन्यते। गोब्राह्मणनृपस्त्रीषु सख्युर्म्मातुर्गुरोस्तथा।
दीनप्राणजडान्धेषु सुप्तभीतेत्थितेषु च। मत्तोन्मत्तप्रमत्तेषु न शस्त्राणि च पातयेत्।
इत्येवं गुरुभिः पूर्व्वमुपादिष्टं नृणां सदा। सोऽहमुत्क्रम्य पन्थानं शास्त्रदृष्टं सनातनं।
अमार्गेणैवमारभ्य घोरामापदमागतः। तां चापदं घोरतरां प्रवदन्ति मनीषिणः।
यदुद्यम्य महत् कृत्यं भयादपि निवर्त्तते। अग्रकृत्यैव तत् कर्त्तुं कर्म्म शक्तिबलादिह। २३०
न हि दैवाङ्करीगो वै मानुषं कर्म्म कथ्यते। मानुष्यं कुर्व्वतः कर्म्म यदि दैवान्न सिध्यति।
स पथः प्रच्युतो धर्म्यादिदं प्रतिपद्यते। प्रतिज्ञानं ह्यविज्ञानं प्रवदन्ति मनीषिणः।
यदारभ्य क्रियां काञ्चिन्नयादिह निवर्त्तते। तदिदं दुष्प्रणीतेन भयं मां समुपस्थितं।
न हि द्रौणसुतः संख्ये निवर्त्तेत कथञ्चन। इदञ्च सुमहद्भूतं दैवदण्डमिवोद्यतं।
न चैतदभिजानामि चिन्तयन्नपि सर्व्वथा। ध्रुवं येयमधर्म्मे मे प्रवृत्ता कलुषा मतिः। २३५
तस्याः फलमिदं घोरं प्रतिघाताय कल्पते। तदिदं दैवविहितं मम संख्ये निवर्त्तनं।
नान्यत्र दैवादुद्यन्तुमिह शक्यं कथञ्चन। सोऽहमद्य महादेवं प्रपद्ये शरणं विभुं।
दैवदण्डमिमं घोरं स हि मे नाशयिष्यति। कपर्द्दिनं देवदेवमुमापतिमनामयं।
कपालमालिनं रुद्रं भगनेत्रहरं हरं। स हि देवोऽत्यगाद्देवांस्तपसा विक्रमेण च।
तस्माच्छरणमभ्येमि गिरिशं शूलपाणिनं। २४०

इति श्रीमहाभारते सौप्तिकपर्व्वणि द्रौणिचिन्ताया षष्ठोऽध्यायः ॥ ६ ॥

॥ सञ्जय उवाच ॥ एवं मन्त्रयित्वा तु द्रौणपुत्रो विशाम्पते। अवतीर्य्य रथोपस्थाद्देवेशं प्रणतः स्थितः।
॥ द्रौणिरुवाच ॥ उग्रं स्थाणुं शिवं रुद्रं शर्व्वमीशानमीश्वरं। गिरिशं वरदं देवं भवभावनमीश्वरं।
त्रिनिकण्ठमजं शुक्लं दक्षक्रतुहरं हरं। विश्वरूपं विरूपाक्षं बभ्रुरूपमुमापतिं।

श्मशानवासिनं दृप्तं महागणपतिं विभुं। खट्वाङ्गधारिणं रुद्रं जटिलं ब्रह्मचारिणं।
मनसा सुविशुद्धेन दुष्करेणात्मचेतसा। सोऽहमात्मोपहारेण यक्ष्ये त्रिपुरघातिनं। ९५
स्तुतं स्तुत्यं स्तूयमानममोघं क्षत्रियासनं। विलोहितं नीलकण्ठमसङ्गं दुर्निवारणं।
शक्रं ब्रह्मसृजं ब्रह्म ब्रह्मचारिणमेव च। व्रतवन्तं तपोनिष्ठमनन्तं तपताकृतिं।
वृक्षरूपं गणाध्यक्षं व्यक्षं पारिषदप्रियं। धनाध्यक्षं क्षितिमुखं गौरीहृदयवल्लभं।
कुमारपितरं पिङ्गं गोवृषेशानमव्ययं। तनुवासमनन्तयुगमुमाभूषणतत्परं।
परं परेभ्यः परमं परं यस्मान्न विद्यते। दृश्यस्त्रेशानमभर्त्तारं दिगन्तं देवरक्षिणं। ९९०
हिरण्यकवचं देवं चन्द्रमौलिविभूषणं। प्रपद्ये शरणं देवं परमेण समाधिना।
दमाच्छेदापदं घोरां तरामद्य सुदुष्करां। सर्व्वभूतोपहारेण यक्ष्येऽहं शुचिना शुचिं।
इति तस्य व्यवसितं ज्ञात्वा योगात्सुकर्म्मणः। पुरस्तात्काञ्चनी वेदी प्रादुरासीन्महात्मनः।
तस्यां वेद्यां तदा राजंस्त्रिभानुरजायत। स द्विशो विदिशः खञ्च ज्य नाभिश्चि पूरयन्।
दीप्तास्यनयनाश्चाच नैकपादशिरोभुजाः। रत्नचित्राङ्गदधराः समुद्यतकरास्तथा। ९९१
द्विपशैलप्रतीकाशाः प्रादुरासन् महागणाः। श्ववराहोष्ट्ररूपास्तु हयगोमायुगोमुखाः।
ऋक्षमार्ज्जारवदना व्याघ्रदीपिमुखास्तथा। काकवक्त्राः शिवमुखाः शुकवक्त्रास्तथैव च।
महाजगरवक्त्राश्च हंसवक्त्राः शितप्रभाः। दार्व्याघाटमुखाश्चापि चाषवक्त्राश्च भारत।
कूर्म्मनक्रमुखाश्चैव शिशुमारमुखास्तथा। पारावतमुखाश्चैव मद्गुवक्त्रास्तथैव च।
हरिवक्त्राः क्रौञ्चमुखाः कपोतेभमुखास्तथा। महामकरवक्त्राश्च तिमिवक्त्रास्तथैव च। ९०
पाणिकर्णाः शङ्खकर्णाश्चैव च महोदराः। निर्म्मांसाः काकवक्त्राश्च श्येनवक्त्राश्च भारत।
तथैवाग्निरसो राजन्नृक्षवक्त्राश्च भारत। प्रदीप्तनेत्रजिह्वाश्च ज्वालाकर्णास्तथैव च।
ज्वालाकेशाश्च राजेन्द्र ज्वलद्वेश्मचतुर्भुजाः। मेषवक्त्रास्तथैवान्ये तथा छागमुखा नृप।
शङ्खाभाः शङ्खवक्त्राश्च शङ्खकर्णास्तथैव च। शङ्खमालाः परिकराः शङ्खध्वनिसमस्वनाः।
जटाधराः पद्मशिखास्तथा मुण्डाः क्षुदोदराः। चतुर्दंष्ट्राश्चतुर्जिह्वाः शङ्कुकर्णाः किरीटिनः। ९०१
मौञ्जीधराश्च राजेन्द्र तथा कुञ्चितमूर्द्धजाः। उष्णीषिणो मुकुटिनश्चारुवक्त्राः स्वलङ्कृताः।
पद्मोत्पलापीडधरास्तथा मुकुटधारिणः। माहात्म्येन च संयुक्ताः शतशोऽथ सहस्रशः।
शतघ्नीचक्रहस्ताश्च तथा मुषलपाणयः। भुशुण्डीपाशहस्ताश्च दण्डहस्ताश्च भारत।
दृष्टेषु बद्धेषुधयश्चिचवाणोत्कटास्तथा। सध्वजाः सपताकाश्च सघण्टाः सपरश्वधाः।
महापाशोद्यतकरास्तथा लगुडपाणयः। शूलाहस्ताः खड्गहस्ताः सर्पोच्छ्रितकिरीटिनः। ९०८
महासर्पाङ्गदधराश्चित्राभरणधारिणः। रजोध्वजाः पद्मदिधाः सर्व्वे शुक्लाम्बरस्रजः।
नीलाङ्गाः पिङ्गलाङ्गाश्च मुण्डवक्त्रास्तथैव च। भेरीशङ्खमृदङ्गांश्च सर्व्वरानकगोमुखान्।
अवादयन् पारिषदाः प्रहृष्टाः कनकप्रभाः। गायमानास्तथैवान्ये नृत्यमानास्तथाऽपरे।

खड्गयन्त्राः शूलवन्तश्च वलवन्तश्च महारथाः। धावन्तो जवना मुख्याः पवनोद्धूतमूर्द्धजाः।
मत्ता इव महानागा विनदन्तो मुहुर्मुहुः। सुभीमा घोररूपाश्च शूलपट्टिशपाणयः। १८५
नानाविरागवसनाश्चित्रमाल्यानुलेपनाः। रत्नचित्राङ्गदधराः समुद्यतकरास्तथा।
हन्तारो द्विषतां शूराः प्रसह्यासह्यविक्रमाः। पातारोऽस्रमयीधानां मांसाशनतभोजनाः।
चूडाश्चाः कर्णिकाराश्च प्रहृष्टाः पिठरोदराः। अतिह्रस्वातिदीर्घाश्च प्रलम्बास्यातिभैरवाः।
विकटाः कालसंकाशा वृत्तच्छेदाग्रपिण्डकाः। महाहनाविकटा मुण्डाश्च जटिलाः परे।
सार्द्धेन्दुग्रहनक्षत्रां द्यां कुर्युस्ते महीतले। उत्पतेरंश्च ये वेगं भूतग्रामं चतुर्विधं। २००
ये च वीतभया नित्यं हरस्य भ्रुकुटीसहाः। कामकारकरा नित्यं चैलोक्यस्येश्वरेश्वराः।
नित्यानन्दप्रमुदिता वागीशा वीतमत्सराः। प्राप्याष्टगुणमैश्वर्यं ये न याच्यन्ति वै स्वयं।
येषां विस्मयते नित्यं भगवान् कर्मभिर्हरः। मनोवाक्कर्मभिर्युक्तैर्नित्यमाराधितश्च यैः।
मनोवाक्कर्मभिर्भक्तान् पाति पुत्रानिवौरसान्। पिबन्तोऽस्रमयीं सान्द्रां कृत्वा ब्रह्मद्विषां सदा।
चतुर्विधात्मकं सोमं ये पिबन्ति च सर्व्वदा। श्रुतेन ब्रह्मचर्य्येण तपसा च दमेन च। २०५
ये समाराध्य शूलाङ्कं भवमायुष्यमागताः। यैरात्मभूतैर्भगवान् पार्थ्यत्वा च महेश्वरः।
महाभूतगणैर्भुङ्क्ते भूतभव्यभवत्प्रभुः। नानावादित्रहसितक्ष्वेडितोत्कृष्टगर्ज्जितैः।
संत्रासयन्तस्ते विश्वमश्वत्थामानमभ्ययुः। संस्तुवन्तो महादेवं भाः कुर्व्वाणाः सुवर्चसः।
विवर्द्धयिषवो द्रौणेर्महिमानं महात्मनः। जिज्ञासमानास्तत्तेजः सौप्तिकञ्च दिदृक्षवः।
भीमोग्रपरिघाघातशूलपट्टिशपाणयः। घोररूपाः समाजग्मुर्भूतसंघाः समन्ततः। २१०
जनयेयुर्भयं ये स्म चैलोक्यस्यापि दर्शनात्। तान् प्रेक्षमाणोऽपि व्यथां न चकार महाबलः।
अथ द्रौणिर्द्विजश्रेष्ठान् ब्रह्मर्द्धिगोधाङ्गुलित्रवान्। स्वयमेवात्मनात्मानमुपहारमुपाहरत्।
धनूंषि समिधस्तत्र पवित्राणि स्रुवाः शराः। हविरात्मवतस्तस्यात्मा तस्मिन् भारत कर्म्मणि।
ततः सौम्येन मन्त्रेण द्रोणपुत्रः प्रतापवान्। उपहारं महामन्युरथात्मानमुपाहरत्।
तं रुद्रैरादृतकर्म्माणं रौद्रैः कर्म्मभिरच्युतं। अभिष्टुत्य महात्मानमित्युवाच कृताञ्जलिः। २१५
॥ द्रौणिरुवाच ॥ इदमात्मानमद्याहं जातमात्मन्यसे कुले। स्वयं जुहोमि भगवन् प्रतिगृह्णीष्व मां बलिं।
अवङ्गत्या महादेव परमेण समाधिना। अस्मामापदि विश्वात्मन्नुपाकुर्ष्वि तवाग्रतः।
त्वयि सर्व्वाणि भूतानि सर्व्वभूतेषु चासि वै। गुणानां हि प्रधानानामेकत्वं त्वयि तिष्ठति।
सर्व्वभूताश्रय विभो हविर्भूतमवस्थितं। प्रतिगृह्णीष्व मां देव यद्यन्यथा परे मया।
इत्युक्त्वा द्रौणिरास्थाय तां वेदीं दीप्तपावकां। सम्पश्यन्नात्मनात्मानं हव्यावर्त्तमुपाविशत्। २२०
तमूर्द्ध्वबाहुं निर्वेष्टं दृष्ट्वा हविरुपस्थितं। अब्रवीद्भगवान् साक्षान्महादेवो वृषध्वजः।
सत्यौदार्य्यार्जवत्यागैस्तपसा नियमेन च। शास्त्रा मत्या च धृत्या च बुद्ध्या च वचसा तथा।
यथावदहमाराद्धः क्षीणात्मक्लिष्टकर्म्मणा। तस्मादिष्टतमः कृष्णादन्यो मम न विद्यते।

कुर्वता तात सम्मानं त्वाञ्च जिज्ञासता मया । पाञ्चालाः सहसा गुप्ता मायाञ्च बहुधा हताः ।
हतस्त्वयैव सम्मानः पाञ्चालावज्ञता मया । अभिभूतास्तु कालेन नैषामस्त्यद्य जीवितं ॥ ११५
एवमुक्त्वा महात्मानं भगवानात्मसम्भवं । आविवेश ददौ चास्मै विमलं खड्गमुत्तमं ।
अथाविष्टो भगवता भूयो जज्वाल तेजसा । वेगवांस्त्वाभवद्युद्धे देवदृष्टेन तेजसा ।
तमदृश्यानि भूतानि रक्षांसि च समाद्रवन् । अभितः शत्रुशिबिरं यान्तं साक्षादिवेश्वरं ।
इति श्रीमहाभारते सौप्तिकपर्व्वणि द्रौणिशिबिरार्च्छने सप्तमोऽध्यायः ॥ ७ ॥

॥ धृतराष्ट्र उवाच ॥ ततः प्रयाते शिबिरं द्रोणपुत्रे महारथे । कचित् कृपस्य भोजस्य भयान्नौ न व्यवर्त्ततां ।
कच्चिन्न वारितौ युद्धे रक्षिभिर्नीपसञ्चितौ । असम्भ्रमिति मन्यानौ न निवृत्तौ महारथौ । १२०
कच्चिदुन्मथ्य शिबिरं हत्वा सोमकपाण्डवान् । दुर्योधनस्य पदवीं गतौ परमिकां रणे ।
पाञ्चालैर्नि हतौ वीरौ कच्चिन्न स्वपतां क्षितौ । कच्चित्ताभ्यां कृतं कर्म तन्ममाचक्ष्व सञ्जय ।
॥ सञ्जय उवाच ॥ तस्मिन् प्रयाते शिबिरं द्रोणपुत्रे महात्मनि । कृपश्च कृतवर्म्मा च शिबिरद्वार्य्यतिष्ठतां ।
अश्वत्थामा तु तौ दृष्ट्वा यत्नवन्तौ महारथौ । प्रहृष्टः शनकैराजन्निदं वचनमब्रवीत् ।
यत्नो भवद्भ्यां पर्य्याप्तो सर्व्वसैन्यस्य जागने । किं पुनर्य्योधमुख्यस्य प्रसुप्तस्य विशेषतः । १२५
अहं प्रवेक्ष्ये शिबिरं चरिष्यामि च कालवत् । यथा न कश्चिदपि वां जीवन्मुच्येत मानवः ।
तथा भवद्भ्यां कार्य्यं स्यात् इति मे निश्चिता मतिः । इत्युक्त्वा प्राविशद्द्रौणिः पार्थानां शिबिरं महत् ।
अद्वारेणाभ्यवस्कन्द्य विहाय भयमात्मनः । स प्रविश्य महाबाहुरहेरुग्रस्य तस्य ह ।
धृष्टद्युम्नस्य निलयं शनकैरभ्युपागमत् । ते तु श्रुत्वा महत् कर्म आत्मनश्च बलवद्रणे ।
प्रसुप्ताश्चैव विद्धस्ताः समेत्य परिधाविताः । अथ प्रविश्य तद्वेश्म धृष्टद्युम्नस्य भारत । १३०
पाञ्चाल्यं शयने द्रौणिरपश्यत् सुप्तमन्तिकात् । चौमावदाते महति स्वर्ज्जालास्तरणसंवृते ।
माल्यप्रवरसंयुक्ते धूपैसूर्णैश्च वासिते । तं शयानं महात्मानं विश्रब्धमकुतोभयं ।
प्राबोधयत पादेन शयनस्थं महीपते । सम्बुध्य चरणस्पर्शादुत्थाय रणदुर्म्मदः ।
अभ्यजानदमेयात्मा द्रौणपुत्रं महारथं । तमुत्पतन्तं शयनादश्वत्थामा महाबलः ।
केशेष्वालभ्य पाणिभ्यां निष्पिपेष महीतले । सबलं तेन निष्पिष्टः साध्वसेन च भारत । १३५
निद्रया चैव पाञ्चाल्यो नाशक्नोच्चेष्टितुं तदा । तमाक्रम्य पदा राजन् कण्ठे चोरसि चोभयोः ।
नदन्तं विस्फुरन्तञ्च पशुमारममारयत् । तुदन्नखैश्च स द्रौणिं मातिव्यक्तमुदाहरत् ।
आचार्य्यपुत्र मास्तेण जहि मां मा चिरं कृथाः । लब्धते सुकृताल्लोकान् गच्छेयं द्विपदां वर ।
एवमुक्त्वा तु वचनं विरराम परन्तपः । सुतः पाञ्चालराजस्य आक्रान्तो बलिना भृशं ।
तस्यावक्रान्तु तां वाचं संस्मृत्य द्रौणिरब्रवीत् । आचार्य्यघातिनां लोका न सन्ति कुलपांसन । १४०
तस्माच्छस्त्रेण निधनं न त्वमर्हसि दुर्म्मते । एवं ब्रुवाणं वीरं तं क्षिप्रो मत्तमिव द्विपं ।
मर्म्मस्वभ्यहनत् क्रुद्धः पादाष्टीलैः सुदारुणैः । तस्य वीरस्य शब्देन मार्य्यमाणस्य वेश्मनि ।

अबुध्यन्त महाराज क्षत्रिया ये चास्य रक्षिणः। ते दृष्ट्वा धर्षयन्तन्तमतिमानुषविक्रमं।
भूतमेवाध्ववस्थन्तो न स्म प्रत्याहरन् भयात्। तन्तु तेनाभ्युपायेन गमयित्वा यमक्षयं।
अधतिष्ठत तेजस्वी रथं प्राप्य सुदर्शनं। स तस्य भवनाद्राजन्निष्क्रम्य नादयन् दिशः। १५६
रथेन शिविरं प्रायाज्जिघांसुर्द्विषतो बली। अपक्रान्ते ततस्तस्मिन् द्रौणपुत्रे महारथे।
सहितैरक्षिभिः सर्व्वैः प्रणेदुर्योषितस्तदा। राजानं निहतं दृष्ट्वा भृशं शोकपरायणाः।
व्याक्रोशन् क्षत्रियाः सर्व्वे धृष्टद्युम्नस्य भारत। तासान्तु तेन शब्देन समीपे क्षत्रियर्षभाः।
क्षिप्रञ्च समनह्यन्त किमेतदिति चाब्रुवन्। स्त्रियस्तु राजन् विज्ञाय भारद्वाजं निरीक्ष्य ताः।
अब्रुवन् दीनकण्ठेन क्षिप्रमाद्रवतेति वै। राक्षसो वा मनुष्यो वा नैनं जानीमहे वयं। १६०
हत्वा पाञ्चालराजानं रथमारुह्य तिष्ठति। ततस्ते योधमुख्यास्तु सहसा पर्य्यवारयन्।
स तानापतनः सर्व्वान् रुद्रास्त्रेण व्यशोषयत्। धृष्टद्युम्नञ्च हत्वा स तांश्चैवास्य पदानुगान्।
अपश्यच्छयने सुप्तमुत्तमौजसमन्तिके। तमथाक्रम्य पादेन कण्ठे चोरसि तेजसा।
तथैव मारयामास विनर्दन्तमरिन्दमं। बुधामन्युञ्च सम्प्राप्तो मत्वा तं रक्षसा हृतं।
गदामुद्यम्य वेगेन हृदि द्रौणिमताडयत्। तमभिद्रुत्य जग्राह क्षितौ चैनमपातयत्। १६५
विष्फुरन्तञ्च पशुवत्तथैवैनममारयत्। तथा स वीरो हत्वा तं ततोऽन्यान् समुपाद्रवत्।
संसुप्तानेव राजेन्द्र तत्र तत्र महारथान्। स्फुरतो वेपमानांश्च समितेव पशून्मखे।
ततो निस्त्रिंशमादाय जघानान्यान् पृथक् पृथक्। भागशो विचरन् मार्गानभियुङ्क्तविशारदः।
तथैव गुल्मे संप्रेक्ष्य शयानान्प्रथगौल्मिकान्। आत्तान् न्यस्तायुधान् सर्व्वान् क्षणेनैव व्यशोषयत्।
योधानश्वान् द्विपांश्चैव प्राच्छिनत्स वरासिना। रुधिरोक्षितसर्व्वाङ्गः कालसृष्ट इवान्तकः। १७०
विष्फुरञ्छिश्च तैर्द्रौणिर्निस्त्रिंशस्योत्तमेन च। आक्षेपणेन चैवासेस्त्रिधा रक्तोक्षितोऽभवत्।
तस्य लोहितरक्तस्य दीप्तखड्गस्य युध्यतः। अमानुष इवाकारो बभौ परमभीषणः।
ये त्वजायत कौरव्य तेऽपि शब्देन मोहिताः। निरीक्षमाणा अन्योन्यं दृष्ट्वा दृष्ट्वा प्रविव्यथुः।
तद्रूपं तस्य ते दृष्ट्वा क्षत्रियाः शुचुकर्षिणः। राक्षसं मन्यमानास्तं नयनानि न्यमीलयन्।
स घोररूपो व्यचरत् कालवच्चिक्षिरे ततः। अपश्यद्द्रौपदीपुत्रान् अवशिष्टांस्तु सोमकान्। १७५
तेन शब्देन विज्ञाय धनुर्हस्ता महारथाः। धृष्टद्युम्नं हतं श्रुत्वा द्रौपदेया विशाम्पते।
अवाकिरन् शरव्रातैर्भारद्वाजमभीतवत्। ततस्तेन निनादेन सम्प्रबुद्धाः प्रभद्रकाः।
शिखण्डिनं च द्रौणपुत्रं समाह्वयन्। भारद्वाजः स तान् दृष्ट्वा शरवर्षाणि वर्षतः।
ममाद बलवान्नादं जिघांसुस्तान्महारथः। ततः परमसंक्रुद्धः पितुर्व्वधमनुस्मरन्।
अवरुह्य रथोपस्थात्वरमाणोऽभिदुद्रुवे। सहस्रचन्द्रविमलं गृहीत्वा चर्म संयुगे। १८०
खड्गञ्च विमलं दिव्यं जातरूपपरिष्कृतं। द्रौपदेयानभिद्रुत्य खड्गेन व्यधमद्बली।
ततः स नरशार्दूलं प्रतिविन्ध्यं महाहवे। कुक्षिदेशे ऽवधीद्राजन् स हतो न्यपतद्भुवि।

प्रासेन विद्ध्वा द्रौणिस्तु सुतसोमः प्रतापवान्। पुनरासिं समुद्यम्य द्रौणपुत्रमुपाद्रवत्।
सुतसोमस्य सासिं तं बाहुं चिच्छेद नरर्षभः। पुनरभ्याहनत् पार्श्वे स भिन्नहृदयोऽपतत्।
नाकुलिस्तु शतानीको रथचक्रेण वीर्यवान्। दोर्भ्यामुद्यम्य वेगेन वसुसेनमताडयत्। १२५
अताडयच्छतानीकं सुतचक्रं द्विजस्तु सः। स विह्वलो यथौ भूमिं ततोऽस्यापाहरच्छिरः।
श्रुतकर्मा तु परिघं गृहीत्वा समताडयत्। अभिद्रुत्य यथौ द्रौणिं सव्ये सफलके भृशं।
स तु तं श्रुतकर्माणमाशु जघ्ने वरासिना। स हतो न्यपतद्भूमौ विमूढो विह्वलाननः।
तेन शब्देन वीरस्तु श्रुतकीर्तिर्भयंकरः। अभ्यत्यामानमासाद्य शरवर्षैरवाकिरत्।
तस्यापि शरवर्षाणि चर्म्मणा प्रतिवार्य्य सः। सकुण्डलं शिरः कायाद्बाणमाशमपाहरत्। १३०
ततो भीमनिहन्तारं सह सर्व्वैः सभद्रकैः। अहनत् सर्व्वतो वीरं नानाप्रहरणैर्बली।
शिखीमुखेन चान्येन भ्रुवोर्मध्ये समार्पयत्। स तु क्रोधसमाविष्टो द्रौणपुत्रो महाबलः।
शिखण्डिनं समासाद्य द्विधा चिच्छेद सोऽसिना। शिखण्डिनं ततो हत्वा क्रोधाविष्टः परन्तपः।
प्रभद्रकगणान् सर्व्वानभिदुद्राव वेगवान्। यच्च शिष्टं विराटस्य बलन्तु भृशमाद्रवत्।
द्रुपदस्य च पुत्राणां पौत्राणां सुहृदामपि। चकार कदनं घोरं दृष्ट्वा दृष्ट्वा महाबलः। १३५
अन्यानन्यांस्तु पुरुषानभिसृत्याभिसृत्य च। न्यहनत्तदसिना द्रौणिरसिमार्गविशारदः।
कालीं रक्तास्यनयनां रक्तमाल्यानुलेपनां। रक्ताम्बरधरामेकां पाशहस्तां कुटुम्बिनीं।
ददृशुः कालरात्रिं ते गायमानामवस्थितां। नराश्वकुञ्जरान् पाशैर्बद्ध्वा घोरैः प्रतस्थुषीं।
वहन्तीं विविधान् प्रेतान् पाशबद्धान् विमूर्द्धजान्। तथैव च सदा राजन्यक्षशस्त्रान् महारथान्।
स्वप्ने सुप्तान्यथन्तीं तां रात्रिष्वन्यासु मारिष। ददृशुर्योधमुख्यास्ते घ्नन्तं द्रौणिञ्च सर्व्वदा।
यतः प्रभृति संग्रामः कुरुपाण्डवसेनयोः। ततः प्रभृति तां कन्यामपश्यद्द्रौणिमेव च।
तांस्तु दैवहतान् पूर्व्वं पश्चाद्द्रौणिर्व्यपातयत्। चासयन् सर्व्वभूतानि विनदन् भैरवारवान्।
तदनुस्मृत्य ते वीरा दर्शनं पूर्व्वकालिकं। इदं तदिति मन्यन्ते दैवेनोपनिपीडिताः।
ततस्तेन निनादेन प्रत्युत्थुष्टन्तु धन्विनः। शिविरे पाण्डवेयानां शतशोऽथ सहस्रशः।
सोऽच्छिनत् कस्यचित् पादौ जघनञ्चैव कस्यचित्। कांश्चिद्विभेद पार्श्वेषु कालसृष्ट इवान्तकः। १४५
अत्युग्रप्रतिपिष्टैश्च नदद्भिश्च भृशोत्कटैः। गजाश्वमथितैस्तान्यैर्महो कीर्णोऽभवत् प्रभो।
क्रोशतां किमिदं कोऽयं कः शब्दः किं नु किं कृतं। एवं तेषां तथा द्रौणिरन्तकः समपद्यत।
अपेतशस्त्रसन्नाहान् सन्नद्धान् पाण्डुसञ्जयान्। प्राहिणोन्मृत्युलोकाय द्रौणिः प्रहरतां वरः।
ततस्तच्छस्त्रविच्छिन्ना उत्पतन्तो भयातुराः। निद्रान्धा नष्टसंज्ञाश्च तत्र तत्र निलिल्यिरे।
ऊरुस्तम्भमुपेतांश्च कश्मलाभिहतौजसः। विनदन्तो भृशं चक्षाः समासीदन् परस्परं। १५०
ततो रथं पुनर्द्रौणिरास्थितो भीमनिःस्वनं। धनुष्पाणिः शरैरन्यान् प्रेषयद्वै यमक्षयं।
पुनरुत्पततस्तस्यापि दूरादपि नरोत्तमान्। शूरान् सम्पततस्तान्यान् कालराज्ञे न्यवेदयत्।

तथैव स्यन्दनेषेण प्रमथन् स विधावति। शरवर्षेण विविधैरवर्षच्छात्रवांस्ततः।
पुनश्च सुविचित्रेण शतचन्द्रेण वर्मणा। तेन चाकाशवर्णेन तथाऽचरत सोऽसिना।
तथा स शिविरं तेषां द्रौणिराहवदुर्मदः। व्यलोडयत राजेन्द्र महाह्रदमिव द्विपः।
उत्पेतुस्तेन शब्देन योधा राजन् विचेतसः। निद्रार्ताश्च श्रमार्ताश्च व्यधावन्तस्ततस्ततः।
विस्वरं चुक्रुशुश्चान्ये बन्धबद्धं तथाऽवदन्। न च स्म प्रत्यपद्यन्त शस्त्राणि वसनानि च।
विमुक्तकेशास्त्वपरे नाभ्यजानन् परस्परं। उत्पतन्तोऽपतन् भ्रान्ताः केचित्तत्राश्रमंस्ततः।
पुरीषमसृजन् केचित् केचिन्मूत्रं विसुस्रुवुः। बन्धनानि च राजेन्द्र संच्छिद्य तुरगा द्विपाः।
समं पर्य्यपतंस्तान्ये कुर्वन्तो महदाकुलं। तत्र केचिन्नरा भीता व्यलीयन्त महीतले।
तथैव तास्मिपतितानपिषन् गजवाजिनः। तस्मिंस्तथा वर्त्तमाने रात्रिः पुरुषर्षभ।
हृष्टानि व्यनदन्युद्धैर्मुदा भरतसत्तम। स शब्दः पूरितो राजन् भूतसंघैर्मुदायुतैः।
अपूरयन्दिशः सर्व्वा दिवञ्चातिमहान् स्वनः। तेषामार्त्तस्वरं श्रुत्वा वित्रस्ता गजवाजिनः।
मुक्ताः पर्य्यपतन्राजन् स्तब्धकर्णाः शिविरे जनं। तैस्तत्र परिधावद्भिश्चरणोद्धीरितं रजः।
अकरोच्छिबिरे तेषां रजन्यां द्विगुणं तमः। तस्मिंस्तमसि संजाते प्रमूढाः सर्व्वतो जनाः।
नाजानन् पितरः पुत्रान् भ्रातॄन् भ्रातर एव च। गजो गजानतिक्रम्य निर्मनुष्या हया हयान्।
अताडयंस्तथाभध्नंस्तथामृद्नंश्च भारत। ते भग्नाः प्रपतन्ति स्म निघ्नन्तश्च परस्परं।
न्यपातयंस्तथा चान्यान् पातयित्वा तदाऽपिषन्। विचेतसः सनिद्राश्च तमसा चावृता नराः।
अघ्नुः स्वानेव तत्रान्ये कालेनैव प्रचोदिताः। त्यक्त्वा द्वाराणि च द्वाःस्थास्तथा गुल्मानि गौल्मिकाः।
प्राद्रवन्त यथाशक्ति कान्दिशीका विचेतसः। विप्रनष्टाश्च तेऽन्योन्यं नाजानन्त तथा विभो।
क्रोशन्तस्तातपुत्रेति दैवोपहतचेतसः। पलायंतो दिशस्तेषां स्वानप्युत्सृज्य बान्धवान्।
गोत्रनामभिरन्योन्यमाक्रन्दन्त ततो जनाः। हाहाकारञ्च कुर्व्वाणाः पृथिव्यां शेरते परे।
तान् बुद्ध्वा रणमध्येऽसौ द्रौणपुत्रो न्यवारयत्। तत्रापरे बध्यमाना मुहुर्मुहुरचेतसः।
शिविरान्निष्पतन्ति स्म त्रस्तिया भयपीडिताः। तांस्तु निष्पातितांस्तस्तान् शिविरात् जीवितैषिणः।
कृतवर्म्मा कृपस्यैव द्वारदेशे निजघ्नतुः। विस्रस्तायन्नकवचान्युक्तकेशान् कृताञ्जलीन्।
वेपमानान् क्षितौ भीतानेव कांश्चिदमुञ्चतां। नामुच्यत तयोः कश्चिन्निष्क्रान्तः शिविराद्बहिः।
कृपस्यैव महाराज हार्दिक्यस्यैव दुर्मतेः। भूयश्चैव चिकीर्षन्तौ द्रौणपुत्रस्य तौ प्रियं।
त्रिषु देशेषु ददतुः शिविरस्य कृताग्नयं। ततः प्रकाशे शिविरे खड्गेन पिहितेक्षणः।
अश्वत्थामा महाराज व्यचरत् कृतहस्तवत्। कांश्चिदापततो वीरानपरांश्चैव धावतः।
व्ययोजयत खड्गेन प्राणैर्दिजवरोत्तमः। कांश्चिद्योधान् स खड्गेन मध्ये सञ्छिद्य वीर्य्यवान्।
अपातयद्द्रौणपुत्रः संरब्धस्त्रिशिखाञ्जवत्। विनदद्भिर्भयत्रस्तैर्नराश्वद्विपदोत्तमैः।
पतितैरभवत् कीर्णा मेदिनी भरतर्षभ। मानुषाणां सहस्रेषु हतेषु पतितेषु च।

उदतिष्ठन् कबन्धानि बह्वन्युत्थाय चापतन्। बाहूदान् साङ्गदान् बाहून् विचकर्त्त शिरांसि च।
हस्तिहस्तोपमानूरून् हस्तान् पादांश्च भारत। पृष्ठच्छिन्नान् पार्श्वच्छिन्नान् शिरश्छिन्नांस्तथा परान्।
स महात्माऽकरोद्रौणिः कांश्चिदापि पराङ्मुखान्। मध्यदेशे नरानन्यांश्चिच्छेदान्यांश्च कर्णतः। ४६५
श्रंसदेशे निहत्यान्यान् कायें प्रावेशयच्छिरः। एवं विचरतस्तस्य निघ्नतः सुबहूञ्नरान्।
तमसा रजनी घोरा बभौ दारुणदर्शना। किञ्चिच्छ्राणैश्च पुरुषैर्हतैश्चान्यैः सहस्रशः।
बहुना च गजाश्वेन भूरभूद्भीमदर्शना। यत्तरक्तःसमाकीर्णे रथाश्वद्विपदारुणे।
क्रुद्धेन द्रौणपुत्रेण सञ्छिन्नाः प्रापतन् भुवि। भ्रातॄनन्ये पितॄनन्ये पुत्रानन्ये विचुक्रुशुः।
केचिद्दूचुर्न तत् क्रुद्धैर्द्रौनिरात्तैः कृतं रणे। यत् कृतं नः प्रसुप्तानां रक्षोभिः क्रूरकर्मभिः। ४७०
अमानुष्यादृद्धि पार्थानामिदं नः कदनं कृतं। न चासुरैर्न गन्धर्व्वैर्न यक्षैर्न च राक्षसैः।
शक्यो विजेतुं कौन्तेयो गोप्ता यस्य जनार्द्दनः। ब्राह्मण्यः सत्यवाग्दान्तः सर्व्वभूतानुकम्पकः।
न स सुप्तं प्रमत्तं वा न्यस्तशस्त्रं कृताञ्जलिं। धावन्तं मुक्तकेशं वा हन्ति पार्थो धनञ्जयः।
तदिदं नः कृतं घोरं रक्षोभिः क्रूरकर्म्मभिः। इति लालप्यमानाः स्म शेरते बहवो जनाः।
स्तनताञ्च मनुष्याणां अपरेषाञ्च कूजतां। ततो मुहूर्त्तात् प्राग्राम्यस्य शब्दस्तुमुलो महान्। ४७५
शोणितव्यतिषिक्तायां वसुधायाञ्च भूमिप। तद्रजस्तुमुलं घोरं क्षणेनान्तरधीयत।
स चेष्टमानानुद्दिश्यान्निरस्त्राहान् सहस्रशः। न्यपातयद्वरान् क्रुद्धः पशून् पशुपतिर्यथा।
अन्योन्यं सम्परिष्वज्य शयानान् द्रवतोऽपरान्। संज्ञीनान् युध्यमानांश्च सर्व्वान् द्रौणिरपोथयत्।
दह्यमानाऽऽततायिन बध्यमानांश्च तेन ते। परस्परं तदा योधानलयद्यमसादनं।
तस्मा रजन्यास्त्वर्द्धेन पाण्डवानां महद्बलं। गमयामास राजेन्द्र द्रौणिर्धर्म्मनिवेशनं। ४८०
निशाचराणां सत्त्वानां रात्रिः सा हर्षवर्द्धनी। आसीन्नरगजाश्वानां रौद्री क्षयकरी भृशं।
तत्रादृश्यन्त रक्षांसि पिशाचाश्च पृथग्विधाः। खादन्तो नरमांसानि पिबन्तः शोणितानि च।
कराला: पिङ्गलाश्चैव श्मश्रुदन्ता रजस्वलाः। जटिला दीर्घनखाश्च पञ्चपादा महोदराः।
पश्चादकुलयो रूक्षा विरूपा भैरवस्वनाः। घण्टाजालावसक्ताश्च नीलकण्ठा विभीषणाः।
सपुत्रदाराः मक्रूराः सुदुर्दृशाः सुदुर्घणाः। विविधानि च रूपाणि तत्रादृश्यन्त रक्षसां। ४८५
पीत्वा च शोणितं हृष्टाः प्रानृत्यन् गणशोऽपरे। इदं परमिदं मेध्यमिदं खादिति चाब्रुवन्।
मेदोमज्जास्थिरक्तानां वसानाञ्च भृशार्त्तिताः। परमांसानि खादन्तः क्रव्यादा मांसजीविनः।
तमस्यैवापरे पीत्वा पर्य्यधावन् विकुत्सिकाः। नानावक्त्राक्षयो रौद्राः क्रव्यादाः पिशिताशनाः।
आयुधानि च तत्रासन् प्रयुतान्यर्ब्बुदानि च। रक्षसां घोररूपाणां महतां क्रूरकर्म्मणां।
मुदितानां विलुप्तानां तस्मिन्नहनि वैशसे। समेतानि बह्वन्यासन् भूतानि च जनाधिप। ४९०
प्रत्यूषकाले शिविरात् प्रतिगन्तुमियेष सः। नृशोणितावसिक्तस्य द्रौणेरासीद्विशाम्पतेः।
पाणिना सह संश्लिष्ट एकीभूत इव प्रभो। दुर्गमां पद्धतिं गत्वा विरराज जनक्षये।

युगान्ते सर्व्वभूतानि भस्म कृत्वेव पावकः। यथाप्रतिज्ञं तत्कर्म्म कृत्वा द्रौणायणिः प्रभो।
दुर्गमां पदवीं गच्छन् पितुरामोदवर्द्धनः। यत्रैव संसुप्तजने शिबिरे प्राविशन्निशि।
तत्रैव हत्वा निःशब्दे निशाकाम नरर्षभः। निष्क्रम्य शिबिरात्तस्मात्ताभ्यां सङ्गम्य वीर्य्यवान्। ४५
आचख्यौ कर्म्म तत् सर्व्वं हृष्टः संहर्षयन् विभो। तावथाचख्यतुस्तस्मै प्रियं प्रियकरौ तदा।
पाञ्चालान् सृञ्जयांश्चैव विनिघ्नन्तान् सहस्रशः। प्रीत्या चोच्चैरुदक्रोशंस्तत्रैवास्फोटयंस्तदान्।
एवंविधा हि सा रात्रिः सोमकानां जनक्षये। प्रसुप्तानां प्रमत्तानामासीत् सुभृशदारुणा।
असंशयं हि कालस्य पर्य्यायो दुरतिक्रमः। तादृशा निहता यत्र हत्वाऽस्माकं जनक्षयं।
॥ धृतराष्ट्र उवाच ॥ प्रागेव सुमहत् कर्म्म द्रौणिरेतन्महारथः। नाकरोदीदृशं कस्मान्मत्पुत्रविजये धृतः। ४७
अथ कस्माद्धते क्षुद्रे कर्म्मेदं कृतवानसौ। द्रौणपुत्रो महात्मा स तन्मे ब्रूमितुमर्हसि।
॥ सञ्जय उवाच ॥ तेषां नूनं भयात्रासौ कृतवान् कुरुनन्दन। असान्निध्याद्धि पार्थानां केशवस्य च धीमतः।
सात्यकेश्चापि कर्म्मेदं द्रौणपुत्रेण साधितं। को हि तेषां समक्षं तान् हन्यादपि मरुत्पतिः।
एतदीदृशकं वृत्तं राजन् सुप्तजने विभो। ततो जनक्षयं श्रुत्वा पाण्डवानां महात्ययं।
दिष्ट्या दिष्ट्येति चान्योन्यं समेत्योचुर्महारथाः। पर्य्यस्वजन्ततो द्रौणिस्ताभ्यां सम्प्रतिनन्दितः। ४७
इदं हर्षात्तु सुमहदाददे वाक्यमुत्तमं। पाञ्चाला निहताः सर्व्वे द्रौपदेयाश्च सर्व्वशः।
सोमका मत्स्यशेषाश्च सर्व्वे विनिहता मया। इदानीं कृतकृत्याः स्म याम तत्रैव मा चिरं।
यदि जीवति नो राजा तस्मै श्रंसामहे वयं।
इति श्रीमहाभारते सौप्तिकपर्व्वणि रात्रियुद्धे पाञ्चालादिवधे अष्टमोऽध्यायः॥ ८ ॥
॥ सञ्जय उवाच ॥ ते हत्वा सर्व्वपाञ्चालान् द्रौपदेयांश्च सर्व्वशः। आगच्छन् सहिताश्चैव यत्र दुर्य्योधनो हतः।
गत्वा चैनमपश्यन्त किञ्चित्प्राणं जनाधिपं। ततो रथेभ्यः प्रस्कन्द्य परिवव्रुस्तवात्मजं। ४८०
तं भग्नसक्थं राजेन्द्र कृच्छ्रप्राणमचेतसं। वमन्तं रुधिरं वक्त्राद्दृष्ट्वा वसुधातले।
वृतं समन्ताद्वृकैः श्वापदैर्घोरदर्शनैः। शृगालवृकगणैश्चैव भक्षयिष्यद्भिरन्तिकात्।
निवारयन्तं कृच्छ्रात्तान् श्वापदांश्च क्षितिक्षिपून्। विचेष्टमानं मह्यां च सुभृशं गाढवेदनं।
तं ग्रयानं तथा दृष्ट्वा भूमौ सुरुधिरोक्षितं। हतशिष्टास्त्रयो वीराः शोकार्त्ताः पर्य्यवारयन्।
अश्वत्थामा कृपश्चैव कृतवर्म्मा च सात्वतः। तैस्त्रिभिः शोणितादिग्धैर्निश्वसद्भिर्महारथैः। ४८५
प्रुप्लुभे स वृतो राजा वेदी क्षितिरिवाग्निभिः। ते तं ग्रयानं संप्रेक्ष्य राजानमतथोचितं।
अविषण्णेन दुःखेन ततस्ते रुरुदुस्त्रयः। ततस्तु रुधिरं दृष्ट्वा मुखान्निर्म्मथ्य तस्य हि।
रणे राज्ञः ग्रयानस्य कृपणं पर्य्यदेवयन्।
॥ कृप उवाच ॥ न दैवस्यातिभारोऽस्ति यदयं रुधिरोक्षितः। एकादशचमूभर्त्ता शेते दुर्य्योधनो हतः।
पश्य चामीकराभस्य चामीकरविभूषितां। गदां गदाग्रिपस्यैमां समीपे पतितां भुवि। ४९०
इयमेनं गदा शूरं न जहाति रणे रणे। स्वर्गायापि व्रजन्तं हि न जहाति यशस्विनं।

पश्येमां सह वीरेण जाम्बूनदविभूषितां । शयानां शयने रम्ये भार्यां प्रीतिमतीमिव ।
योऽयं मूर्द्धाभिषिक्तानां श्रेष्ठे जातः परन्तपः । स हतो यस्ते पांशूनू पश्य कालस्य पर्य्ययं ।
येनाजौ निहता भूमावग्रेसर हतद्विषः । स भूमौ निहतः शेते कुरुराजः परैरयं ।
भयात्त्रसन्ति राजानो यस्य स्म शतसङ्घशः । स वीरशयने शेते क्रव्याद्भिः परिवारितः । ४९५
उपासत द्विजाः पूर्व्वमर्थहेतोर्यमीश्वरं । उपासते च तं ह्यद्य क्रव्यादा मांसहेतवः ।
॥ सञ्जय उवाच ॥ तं शयानं कुरुश्रेष्ठं ततो भरतसत्तमं । अश्वत्थामा समालोक्य करुणं पर्य्यदेवयत् ।
आकर्णा राजशार्दूल मुखं सर्व्वधनुष्मतां । धनाध्वगोपमं युद्धे शिक्षां शस्त्रभृतस्य च ।
कथं विवरमद्राक्षीद्भीमसेनस्तवानघ । बलिनं कृतिनं नित्यं स च पापात्मवान्नृप ।
कालो नूनं महाराज लोकेऽस्मिन् बलवत्तरः । पश्यामो निहतं त्वाद्य भीमसेनेन संयुगे । ५००
कथं त्वां सर्व्वधर्म्मज्ञं क्षुद्रः पापो वृकोदरः । निकृत्या हतवान्मन्दो नूनं कालो दुरत्ययः ।
धर्म्मयुद्धे ह्यधर्म्मेण समाकृष्यौजसा मृधे । गदया भीमसेनेन निर्भग्ने सक्थिनी तव ।
अधर्म्मेण हतस्याजौ मृद्यमानं पदा शिरः । य उपेक्षितवान् क्रुद्धं धिक्कृष्णं धिग्युधिष्ठिरं ।
युद्धेष्वपदिशन्ति योधा नूनं वृकोदरं । यावत् स्थास्यन्ति भूतानि निकृत्या त्वयि पातितः ।
ननु रोषाऽब्रवीद्राजन् त्वां सदा यदुनन्दनः । दुर्य्योधनसमो नास्ति गदया इति वीर्य्यवान् । ५०५
श्लाघते त्वां हि वार्ष्णेयो राजन् संसत्सु भारत । स शिष्यो मम कौरव्यो गदायुद्ध इति प्रभो ।
यां गतिं क्षत्रियश्रेष्ठः प्रशस्तां परमर्षयः । हतस्याभिमुखस्याजौ प्राप्तस्त्वमसि तां गतिं ।
दुर्य्योधन न शोचामि त्वामहं पुरुषर्षभ । हतपुत्रौ तु शोचामि गान्धारीं पितरञ्च ते ।
भिक्षुकौ विचरिष्येते शोचन्तौ पृथिवीमिमां । धिगस्तु कृष्णं वार्ष्णेयमर्জ্জुनञ्चापि दुर्म्मतिं ।
धर्म्मज्ञमानिनौ यौ त्वां वध्यमानमुपेक्षतां । पाण्डवाश्चापि ते सर्व्वे किं वक्ष्यन्ति नराधिप । ५१०
कथं दुर्य्योधनोऽस्माभिर्हत इत्यनपत्रपाः । धन्यस्त्वमसि गान्धारे यस्त्वमायोधने हतः ।
प्रायशोऽभिमुखः शत्रून् धर्म्मेण पुरुषर्षभ । हतपुत्रा हि गान्धारी निहतज्ञातिबान्धवा ।
प्रज्ञाचक्षुश्च दुर्द्धर्षः कां गतिं प्रतिपत्स्यते । धिगस्तु कृतवर्म्माणं मां कृपञ्च महारथं ।
ये वयं न गताः स्वर्गं त्वां पुरस्कृत्य पार्थिवं । दातारं सर्व्वकामानां रक्षितारं प्रजाहितं ।
यद्वयं नानुगच्छामस्त्वां धिगस्मान्नराधमान् । कृपस्य तव वीर्य्येण मम चैव पितुश्च मे । ५१५
सभृत्यानां नरव्याघ्र रत्नवन्ति गृहाणि च । तव प्रमादादस्माभिः सभिन्नैः सह बान्धवैः ।
अवाप्ताः कृतवो मुख्या बहवो भूरिदक्षिणाः । कुतश्चापीदृशं पापाः प्रवर्त्तिष्यामहे वयं ।
यादृशेन पुरस्कृत्य त्वं गतः सर्व्वपार्थिवान् । वयमेव त्वयो राजन् गच्छन्तं परमां गतिं ।
यदि त्वां नानुगच्छामस्तेन धक्ष्यामहे वयं । ताः स्वर्गस्थाना हीनार्थाः स्मरन्तः सुकृतस्य ते ।
किं नाम तद्भवेत् कर्म्म येन त्वां न व्रजाम वै । दुःखं नूनं कुरुश्रेष्ठ चरिष्याम महीमिमां । ५२०
हीनानां नस्त्वया राजन् कुतः शान्तिः कुतः सुखं । गत्वैव तु महाराज समेत्य च महारथान् ।

यथाज्येष्ठं यथाश्रेष्ठं पूजयेर्मेचनाग्रम । आचार्य्यं पूजयित्वा च कृतं सर्व्वधनुघ्नता ।
हतं मयाऽद्य शंसेथा धृष्टद्युम्नं नराधिप । परिष्वजेथा राजानं वार्ष्णेयीकं सुमहारथं ।
सैन्धवं सोमदत्तञ्च भूरिश्रवसमेव च । तथा पूर्व्वगतान्सर्व्वान् स्वर्गे पार्थिवसत्तमान् ।
अस्मदाक्यात् परिष्वज्य संपृच्छेस्वमनामयं । ४२५

॥ सञ्जय उवाच ॥ इत्येवमुक्त्वा राजानं भग्नसक्थमचेतनं । अश्वत्थामा समुद्दीक्ष्य पुनर्व्वचनमब्रवीत् ।
दुर्य्योधन जीवसि तं वाक्यं श्रोत्रसुखं शृणु । सप्तपाण्डवतः श्रेष्ठा धार्त्तराष्ट्रास्त्वयो वयं ।
ते चैव भ्रातरः पञ्च वासुदेवोऽथ सात्यकिः । अहञ्च कृतवर्म्मा च कृपः शारद्वतस्तथा ।
द्रौपदेया हताः सर्व्वे धृष्टद्युम्नस्य चात्मजाः । पाञ्चाला निहताः सर्व्वे मत्स्यश्रेष्ठाश्च भारत ।
कृते प्रतिकृतं पश्य हतपुत्रा हि पाण्डवाः । सौप्तिके शिबिरं तेषां हतं सगरवाहनं । ४३०
मया च पापकर्म्माऽसौ धृष्टद्युम्नो महीपते । प्रविश्य शिबिरं रात्रौ पशुमारेण मारितः ।
दुर्य्योधनस्तु तां वाचं निशम्य मनसः प्रियां । प्रतिलभ्य पुनश्चेत इदं वचनमब्रवीत् ।
न भेऽकरोत्तद्भाक्षेयो न कर्णो न च ते पिता । यत्त्वया कृपभोजाभ्यां सहितेनाद्य मे कृतं ।
स च सेनापतिः क्षुद्रो हतः सार्द्धं शिखण्डिना । तेन मन्ये भवता समात्मानमद्य वै ।
स्वस्ति प्राप्नुत भद्रं वः स्वर्गं नः सङ्गमः पुनः । इत्येवमुक्त्वा तूष्णीं स कुरुराजो महामनाः । ४३५
प्राणानुपाससृजद्वीरः सुहृदां दुःखमुत्सृजन् । अपाक्रामद्दिवं पुण्यां शरीरं क्षितिमाविशत् ।
एवं ते निधनं यातः पुत्रो दुर्य्योधनो नृप । अग्रे यात्वा रणे शूरः पश्चादिनिहतः परैः ।
तथैव ते परिष्वक्ताः परिष्वज्य च ते नृपं । पुनः पुनः प्रेक्षमाणाः स्वकानारुरुहू रथान् ।
इत्येवं द्रौणपुत्रस्य निशम्य करुणं गिरं । पत्यूधकाले शोकार्त्ताः प्राद्रवन्नगरं प्रति ।
एवमेष क्षयो वृत्तः कुरुपाण्डवसेनयोः । घोरो विशसनो रौद्रो राजन् दुर्म्मन्त्रिते तव । ४४०
तव पुत्रे गते स्वर्गं शोकार्त्तस्य ममानघ । क्षत्रियघ्नं प्रणष्टं तद्दृष्ट्वदर्शिलमद्य वै ।
॥ वैशम्पायन उवाच ॥ इति श्रुत्वा स नृपतिः पुत्रस्य निधनन्तदा । निश्वस्य दीर्घमुष्णञ्च ततश्चिन्तापरोऽभवत् ।
इति श्रीमहाभारते सौप्तिकपर्व्वणि दुर्य्योधनप्राणत्यागे नवमोऽध्यायः ॥ ९ ॥

॥ अथ ऐषीकपर्व्व ॥

॥ वैशम्पायन उवाच ॥ तस्यां रात्र्यां व्यतीतायां धृष्टद्युम्नस्य सारथिः । शशंस धर्म्मराजाय सौप्तिके कदनं कृतं ।
॥ सूत उवाच ॥ द्रौपदेया हता राजन् द्रुपदस्यात्मजैः सह । प्रमत्ता निशि विश्वस्ताः सुप्तास्ते शिबिरे स्वके ।
कृतवर्म्मणा नृशंसेन गौतमेन कृपेण च । अश्वत्थाम्ना च पापेन हतं वः शिबिरं निशि । ४४५
एतैर्नरगजाश्वानां प्राणग्रहिपरश्वधैः । सहस्राणि निकृत्तानि निघ्नद्भिर्निशि तैर्बलं हतं ।
क्रियमाणस्य महतो वनस्येव परश्वधैः । शुश्रुवे सुमहान् शब्दो वधस्य तव भारत ।

अहमेकोऽवशिष्टस्तु तस्मात् सैन्यान्महामते । मुक्तः कथञ्चिद्दुर्धर्षात्मान् व्यपक्षतवर्षणः ।
तच्छ्रुत्वा वाक्यमग्र्यं कुन्तीपुत्रो युधिष्ठिरः । पपात मूर्छा दुर्द्धर्षः पुत्रशोकसमन्वितः ।
पतन्तं तमतिक्रम्य परिजग्राह सात्यकिः । भीमसेनोऽर्जुनश्चैव माद्रीपुत्रौ च पाण्डवौ । ५५०
लब्धचेतास्तु कौन्तेयः शोकविह्वलया गिरा । जित्वा वयं जिताः पश्चात् पर्यदेवयदार्त्तवत् ।
दुर्विज्ञेया गतिरर्थानामपि ये दिव्यचक्षुषः । जीयमाना जयन्त्यन्ये जयमाना वयं जिताः ।
हत्वा भ्रातॄन् वयस्यांश्च पितॄन् पौत्रान् सुहृद्गणान् । बन्धूनमात्यान् पौत्रांश्च जित्वा सर्व्वान् जिता वयं ।
अनर्थो ह्यर्थसङ्काशस्तथाऽनर्थोऽर्थदर्शनः । जयो ह्यजयाकारो जयस्तस्मात् पराजयः ।
यज्जित्वा तप्यते पश्चादापन्न इव दुर्म्मतिः । कथं मन्येत विजयं ततो जिततरः परैः । ५५५
येषामर्थाय पापं स्यादिजयस्य सुहृद्वधैः । निर्जितैरप्रमत्तैर्हि विजिता जितकाशिनः ।
कर्णिनालीकदंष्ट्रस्य खड्गजिह्वस्य संयुगे । चापव्यात्ताशरौद्रस्य ज्यातलस्वननादिनः ।
क्रुद्धस्य नरसिंहस्य संग्रामेष्वपलायिनः । ये वयमुच्चैः कर्णस्य प्रमादात्त इमे हताः ।
रथह्रदं शरवर्षौघिमन्तं रत्नाचितं वाहनवाजियुक्तं । शक्तिष्टिमीनध्वजनागनक्रं शरासनावर्त्तमहेषुफेणं ।
संग्रामचन्द्रोदयवेगवेलं द्रोणार्णवं ज्यातलनेमिघोषं । ये तेरुरुच्चावचशस्त्रनौभिस्ते राजपुत्रा निहताः प्रमादात् । ५६०
न हि प्रमादात् परमस्ति कश्चिद्वधो नराणामिह जीवलोके । प्रमत्तमर्था हि नरं समन्तात् त्यजन्त्यनर्थाश्च समाविशन्ति ।
ध्वजोत्तमाग्रोच्छ्रितधूमकेतुं शरार्चिषं कोपमहासमीरं । महाधनुर्ज्यातलनेमिघोषं तनुत्रनानाविधशस्त्रदोषं ।
महाचमूकक्षदवाभिपन्नं महाहवे भीष्ममयाग्निदाहं । ये सेरुराज्ञायुधतोऽक्षणेन ते राजपुत्रा निहताः प्रमादात् ।
न हि प्रमत्तेन नरेण शक्यं विद्या तपःश्रीर्विपुलं यशो वा । पशुप्रमादेन निहत्य शत्रून् सर्व्वान्महेन्द्रं सुखमेधमानं ।
इन्द्रोपमान् पार्थिवपुत्रपौत्रान् पशुविशेषेण हतान् प्रमादात् । तीर्त्वा समुद्रं वणिजः समृद्धा मग्नाः कुलस्यामिव हेल मानाः । ५६५
अमर्षितैर्यै निहताः शयाना निःसंशयन्ते त्रिदिवं प्रपन्नाः । भ्रातॄंश्च पुत्रांश्च हतान्निशम्य पाञ्चालराजं पितरञ्च वृद्धं ।
ध्रुवं विसंज्ञा पतिता पृथिव्यां सा शोच्यते शोकशरार्त्तयष्टिः । तच्छोकजं दुःखमपारयन्ती कथं भविष्यत्युचिता सुखानां ।
पुत्रत्रयभ्रातृवधप्रणुन्ना प्रदह्यमानेव शुचाग्निनेव । इत्येवमार्त्तः परिदेवयन् स राजा कुरूणां नगुरं बभाषे ।
गच्छानयैनामिह मन्दभाग्यां समाप्तपत्नामिति राजपुत्रीं । माद्रीसुतस्तत् परिगृह्य वाक्यं धर्म्मेण धर्म्मप्रतिमस्य राज्ञः ।
ययौ रथेनालयमाशु देव्याः पाञ्चालराजस्य च यत्र दाराः । प्रस्थाप्य माद्रीसुतराजमीढः शोकार्दितस्तैः सहितः सुहृद्भिः । ५७०
रोरूयमाणः प्रययौ सुतानामायोधनं भूतगणानुकीर्णं । स तत् प्रविश्याग्निवयुप्तरूपं ददर्श पुत्रान् सुहृदः सखींश्च ।
भूमौ शयानान् रुधिरार्द्रगात्रान् विभिन्नदेहान् प्रहृतोत्तमाङ्गान् । स तांस्तु दृष्ट्वा भृशमार्त्तरूपो युधिष्ठिरो धर्म्मभृतांवरिष्ठः ।
उच्चैः प्रचुक्रोश च कौरवाग्र्यः पपात चोर्व्यां सगणो विसंज्ञः ।

इति श्रीमहाभारते यौगिकपर्व्वणि ऐषीकपर्व्वणि युधिष्ठिरस्य शिविरदर्शने दशमोऽध्यायः ॥ १० ॥

॥ वैशम्पायन उवाच ॥ स दृष्ट्वा निहतान् संख्ये पुत्रान् पौत्रान् सखींस्तथा । महादुःखपरीतात्मा बभूव जनमेजय ।
ततस्तस्य महान् शोकः प्रादुरासीन्महात्मनः । स्मरतः पुत्रपौत्राणां भ्रातॄणां स्वजनस्य च । ४९५
तमश्रुपरिपूर्णाक्षं वेपमानमचेतसं । सुहृदो भरतश्रेष्ठा विप्राः सान्त्वयाञ्चक्रिरे तदा ।
ततस्तस्मिन् क्षणे कृष्णो रथेनादित्यवर्चसा । नकुलः कृष्णया सार्द्धमुपायात् परमार्त्तया ।
उपप्लव्यं गता सा तु श्रुत्वा सुमहदप्रियं । तदा विनाशं सर्व्वेषां पुत्राणां व्यथिताऽभवत् ।
कम्पमानेव कदली वातेनाभिसमीरिता । कृष्णा राजानमासाद्य शोकार्त्ता न्यपतद्भुवि ।
बभूव वदनं तस्याः सहसा शोककर्षितं । फुल्लपद्मपलाशाक्ष्याः क्षयं दृष्ट्वा शुभानन । ४९०
ततस्तां पतितां दृष्ट्वा संरब्धो सत्यविक्रमः । बाहुभ्यां परिजग्राह समुत्पत्य वृकोदरः ।
सा समाश्वासिता तेन भीमसेनेन भामिनी । रुदती पाण्डवं कृष्णा सह भ्रातरमब्रवीत् ।
दिष्ट्या राजन्नवाप्येमामखिलां भोक्ष्यसे महीं । आत्मजान् क्षत्रधर्म्मेण सम्प्रदाय यमाय वै ।
दिष्ट्या त्वं कुशली पार्थ मत्तमातङ्गगामिनं । अवाप्य पृथिवीं कृत्स्नां सौभद्रं न स्मरिष्यसि ।
आत्मजान् क्षत्रधर्म्मेण श्रुत्वा शूरान्निपातितान् । उपप्लव्ये मया सार्द्धं दिष्ट्या त्वं न स्मरिष्यसि । ४९५
प्रसुप्तानां वधं श्रुत्वा द्रौणिना पापकर्म्मणा । शोकक्षपति मां पार्थ कृताग्नेर्दत्तमाश्रयं ।
तस्य पापकृतो द्रौणेर्न चेद्य त्वया रणे । ह्रियते सानुबन्धस्य वृथा विक्रम्य जीवितं ।
दृष्टैव प्रायमाग्नेये तस्मिन्बोधत पाण्डवाः । न चेत् फलमवाप्नोति द्रौणिः पापस्य कर्म्मणः ।
एवमुक्ता ततः कृष्णा पाण्डवं प्रत्युपाविशत् । युधिष्ठिरं याज्ञसेनी धर्म्मराजं यशस्विनी ।
दृष्ट्वोपविष्टां राजर्षिः पाण्डवो महिषीं प्रियां । प्रत्युवाच स धर्म्मात्मा द्रौपदीं चारुदर्शनां । ४९०
धर्म्मं धर्म्मेण धर्म्मज्ञे प्राप्नुहि निधनं शुभे । पुत्रास्ते भ्रातरश्चैव तान्न शोचितुमर्हसि ।
स कल्याणि वनं दुर्गं दूरं द्रौणिरितो गतः । तस्य त्वं पातनं संख्ये कथं ज्ञास्यसि शोभने ।
॥ द्रौपद्युवाच ॥ द्रौणपुत्रस्य सहजो मणिः शिरसि मे श्रुतः । निहत्य तञ्च तं पापं पश्येयं मणिमाहृतं ।
राजन् शिरसि ते कृत्वा जीवेयमिति मे मतिः । इत्युक्ता पाण्डवं कृष्णा राजानञ्चारुदर्शना ।
भीमसेनमथागत्य परमं वाक्यमब्रवीत् । चातुमर्हसि मां भीम क्षत्रधर्म्ममनुस्मरन् । ४९५
जहि तं पापकर्म्माणं शम्बरं मघवानिव । न हि ते विक्रमे तुल्यः पुमानस्तीह कश्चन ।
श्रुतं तत् सर्व्वलोकेषु परमव्यसने यथा । द्रौपोऽभूस्त्वं हि पार्थानां नगरे वारणावते ।
हिडिम्बदर्शने चैव तथा त्वमभवो गतिः । तथा विराटनगरे कीचकेन भृशार्दितां ।
मामपोहृतवान् कृष्णात् पौलोमीं मघवानिव । यथैतान्यकृथाः पार्थ महाकर्म्माणि वै पुरा ।
तथा द्रौणिममित्रघ्नं विनिहत्य सुखी भव । तस्या बहुविधं दुःखं विलप्य परिदेवितं । ५००
न चामर्षत कौन्तेयो भीमसेनो महाबलः । स काञ्चनविचित्राङ्गमारुरोह महारथं ।
आदाय रुचिरञ्चित्रं समार्गणगुणं धनुः । नकुलं सारथिं कृत्वा द्रौणपुत्रवधे धृतः ।
विस्फार्य्य सशरञ्चापं तूर्णमश्वानचोदयत् । ते हयाः पुरुषव्याघ्र चोदिता वातरंहसः ।

वेगेन त्वरिता जग्मुर्हरयः शीघ्रगामिनः । शिबिरात् स्वाङ्गहीला स रथस्य पदमच्युतः ।
द्रौणपुत्ररथस्याशु ययौ वेगेन वीर्य्यवान् । ८०५

इति श्रीमहाभारते मौसिकपर्व्वणि ऐषीकपर्व्वणि द्रौणिवधार्थंभीमगमने एकादशोऽध्यायः ॥ ११ ॥

॥ वैशम्पायन उवाच ॥ तस्मिन् प्रयाते दुर्द्धर्षे यदूनान्नृषभस्ततः । अब्रवीत् पुण्डरीकाक्षः कुन्तीपुत्रं युधिष्ठिरं ।
एष पाण्डव ते भ्राता पुत्रशोकपरायणः । जिघांसुर्द्रौणिमाक्रन्दे एक एवाभिधावति ।
भीमः प्रियस्ते सर्व्वेभ्यो भ्रातृभ्यो भरतर्षभ । तं हृच्छ्रगतमद्य त्वं कस्मान्नाभ्युपपद्यसे ।
यत्तदाचष्ट पुत्राय द्रोणः परपुरञ्जयः । अस्त्रं ब्रह्मशिरो नाम दहेत पृथिवीमपि ।
तन्महात्मा महाभागः केतुः सर्व्वधनुष्मतां । प्रत्यपादयदाचार्य्यः प्रीयमाणो धनञ्जयं । ८१०
तं पुत्रोऽप्येक एवैनमन्वयाच्चदमर्षणः । ततः प्रोवाच पुत्राय नातिहृष्टमना इव ।
विदितश्चापलं ह्यासीदात्मजस्य दुरात्मनः । सर्व्वधर्म्मविदाचार्य्यः सोऽन्वयात् स्वसुतं ततः ।
परमापद्गतेनापि न स्म तात त्वया रणे । इदमस्त्रं प्रयोक्तव्यं मानुषेषु विशेषतः ।
इत्युक्तवान् गुरुः पुत्रं द्रोणः पश्चादथोक्तवान् । न त्वं जातु सतां मार्गे स्थातेति पुरुषर्षभ ।
स तदाज्ञाय दुष्टात्मा पितुर्व्वचनमप्रियं । निराशः सर्व्वकल्याणैः शोकात् पर्य्यचरन्महीं । ८१५
ततस्तदा कुरुश्रेष्ठ वनस्थे त्वयि भारत । अवसद्द्वारकामेत्य वृष्णिभिः परमार्चितः ।
स कदाचित् समुद्रान्ते वसन् द्वारवतीमनु । एक एकं समागत्य मामुवाच हसन्निव ।
यत्तदुग्रं तपः कृष्ण चरन् सत्यपराक्रमः । अगस्त्याद्भारताचार्य्यः प्रत्यपद्यत मे पिता ।
अस्त्रं ब्रह्मशिरो नाम देवगन्धर्व्वपूजितं । तदद्य मयि दासार्ह यथा पितरि मे तथा ।
अस्मात्तस्मादुपादाय दिव्यमस्त्रं यदूत्तम । ममाप्यस्त्रं प्रयच्छ त्वं चक्रं रिपुहणं रणे । ८२०
स राजन् प्रीयमाणेन मयाऽभ्युक्तः कृताञ्जलिः । याचमानः प्रयत्नेन मत्तोऽस्त्रं भरतर्षभ ।
देवदानवगन्धर्व्वमनुष्यपतगोरगाः । न समा मम वीर्य्यस्य शतांशेनापि पिण्डिताः ।
इदं धनुरियं शक्तिरिदञ्चक्रमिदं गदा । यद्यदिच्छसि चेदस्त्रं मत्तस्तत्तद्ददामि ते ।
यच्च क्रोधि समुद्यन्तुं प्रयोक्तुमपि वा रणे । तद्गृहाण विनाऽस्त्रेण यस्मै दातुमभीप्ससि ।
स सुनाभं महत्सारं वज्रनाभमयस्मयं । वज्रे चक्रं महाभागो मत्तः स्वर्द्धन्मया सह । ८२५
गृहाण चक्रमित्युक्तो मया तु तदनन्तरं । जग्राहोत्पत्य सहसा चक्रं सव्येन पाणिना ।
न चैनमशकत् स्थानात् सञ्चालयितुमच्युत । अथैनं दक्षिणेनापि गृहीतुमुपचक्रमे ।
सर्व्वयत्नबलेनापि गृह्णन्नेवमिदं ततः । ततः सर्व्वबलेनापि यदैनं न शशाक ह ।
उद्यन्तुं वा चालयितुं द्रौणिः परमदुर्म्मनाः । कृत्वा यत्नं परिश्रान्तः संन्यवर्त्तत भारत ।
निवृत्तमनसं तस्माद्भिप्रायादिचेतसं । अहमामन्त्र्य संविग्नमब्रुवं त्यामानमब्रुवं । ८३०
यः सदैवमनुष्येषु प्रमाणं परमं गतः । गाण्डीवधन्वा श्वेताश्वः कपिप्रवरकेतनः ।
यः साक्षादेवदेवेशं गिरिकण्टमुमापतिं । दृष्ट्वायुद्धे पराजिष्णुरोषयामास शङ्करं ।

यस्मात् प्रियतरो नास्ति ममान्यः पुरुषो भुवि। नादेयं यस्य मे किञ्चिदपि दाराः सुतास्तथा।
तेनापि सुहृदा ब्रह्मन् पार्थेनाक्लिष्टकर्म्मणा। नोक्तपूर्व्वमिदं वाक्यं यत्त्वं मामभिभाषसे।
ब्रह्मचर्य्यं महद्घोरं तीर्त्वा द्वादशवार्षिकं। हिमवत्पार्श्वमास्थाय यो मया तपसाऽर्जितः। ६२५
समानव्रतचारिण्यां रुक्मिण्यां योऽभ्यजायत। सनत्कुमारस्तेजस्वी प्रद्युम्नो नाम मे सुतः।
तेनाप्येतन्महद्दिव्यं चक्रमप्रतिमं रणे। न प्रार्थितमभून्मूढ यदिदं प्रार्थितं त्वया।
रामेणातिबलेनैतन्नोक्तपूर्व्वं कदाचन। न गदेन न शाम्बेन यदिदं प्रार्थितं त्वया।
द्वारकावासिभिस्त्वन्यैर्वृष्ण्यन्धकमहारथैः। नोक्तपूर्व्वमिदं जातु यदिदं प्रार्थितं त्वया।
भारताचार्य्यपुत्रस्त्वं मानितः सर्व्वयादवैः। चक्रेण रथिनां श्रेष्ठ कं नु तात युयुत्ससे। ६३०
एवमुक्तो मया द्रौणिर्मामिदं प्रत्युवाच ह। प्रयुज्य भवते पूजां योत्स्ये कृष्ण त्वया सह।
प्रार्थितन्ते मया चक्रं देवदानवपूजितं। अजेयः स्यामिति विभो सत्यमेतद्ब्रवीमि ते।
त्वत्तोऽहं दुर्लभं काममनवाप्यैव केशव। प्रतियास्यामि गोविन्द शिवेनाभिवदस्व मां।
एतत् सुभीमं भीमानामृषभेण त्वया धृतं। चक्रमप्रतिचक्रेण भुवि नान्योऽभिपद्यते।
एतावदुक्त्वा द्रौणिर्मां युग्यानश्वान् धनानि च। आदायोपययौ काले रत्नानि विविधानि च। ६३५
स संरम्भी दुरात्मा च चपलः क्रूर एव च। वेद चास्त्रं ब्रह्मशिरस्तस्माद्रुद्रो हृकोदरः।
इति श्रीमहाभारते सौप्तिकपर्व्वणि ऐषीकपर्व्वणि युधिष्ठिरकृष्णसंवादे द्वादशोऽध्यायः॥ १२ ॥
॥ वैशम्पायन उवाच ॥ एवमुक्त्वा युधां श्रेष्ठः सर्व्वयादवनन्दनः। सर्व्वायुधवरोपेतमारुरोह रथोत्तमं।
युक्तं परमकाम्बोजैस्तुरगैर्हेममालिभिः। आदित्योदयवर्णस्य धुरं रथवरस्य तु।
दक्षिणामवरुह्यैत्य सुग्रीवः सव्यतोऽभवत्। पार्ष्णिवाहौ तु तस्यास्तां मेघपुष्पबलाहकौ।
विश्वकर्म्मकृता दिव्या रत्नधातुविभूषिता। उच्छ्रितेव रथे माया ध्वजयष्टिरदृश्यत। ६४०
वैनतेयः स्थितस्तस्यां प्रभामण्डलरश्मिवान्। तस्य सत्त्ववतः केतुर्भुजगारिरदृश्यत।
अथारोहद्धृषीकेशः केतुः सर्व्वधनुष्मतां। अर्জ্জुनः सत्यकर्म्मा च कुरुराजो युधिष्ठिरः।
अश्वौ भेतां महात्मानौ दाशार्हमभितः स्थितौ। रथस्थं शार्ङ्गधन्वानमग्निनाविव वासवं।
तावुपारोप्य दाशार्हः स्यन्दनं लोकपूजितं। प्रतोदेन जवोपेतान् परमाश्वानचोदयत्।
ते हयाः सहसोत्पेतुर्गरुत्मन्तमिवोत्थितं। आस्थितं पाण्डवेयाभ्यां यदूनामृषभेण च। ६४५
वहतां शार्ङ्गधन्वानमश्वानां शीघ्रगामिनां। प्रादुरासीन्महाञ्शब्दः पक्षिणां पततामिव।
ते समार्च्छन्नरव्याघ्राः क्षणेन भरतर्षभ। भीममेनं महेष्वासं समनुद्रुत्य वेगिताः।
क्रोधदीप्तमु कौन्तेयं दिधक्षन्तं समुद्यतं। नाशक्नुवन् वारयितुं समेत्यापि महारथाः।
स तेषां प्रेक्षतामेव श्रीमतां दृढधन्विनां। ययौ भागीरथीतीरं हरिभिर्मारुतोपमैः।
यत्र स्म श्रूयते द्रौणिः पुत्रहन्ता महात्मनां। स ददर्श महात्मानमुद्दालं यज्ञखिन्नं। ६५०
कृष्णद्वैपायनं व्यासमासीनमृषिभिः सह। तञ्चैव क्रूरकर्म्माणं धृतराष्ट्रं कुलाङ्गारिणं।

रजसा ध्वस्तमासीनं ददर्श द्रौणिमन्तिके । तमभ्यधावत् कौन्तेयः प्रगृह्य सशरं धनुः ।
भीमसेनो महाबाहुस्तिष्ठेति चाब्रवीत् । स दृष्ट्वा भीमधन्वानं प्रगृहीतशरासनं ।
भ्रातरौ पृष्ठतश्चास्य जनार्दनरथे स्थितौ । व्यथितात्माऽभवद्द्रौणिः प्राप्तश्चेदममन्यत ।
स तद्दिव्यमदीनात्मा परमास्त्रमचिन्तयत् । जग्राह च स चेषीकां द्रौणिः सव्येन पाणिना । ४५
स तामापदमासाद्य दिव्यमस्त्रमुदैरयत् । अभ्रुव्यमाणस्तान् शूरान् दिव्यायुधधरान् स्थितान् ।
अपाण्डवायेति रुषा व्यसृजद्दारुणं वचः । दृष्ट्वा राजगृहं द्रौणिपुत्रः प्रतापवान् ।
सर्व्वलोकप्रमोहार्थं तदस्त्रं प्रमुमोच ह । ततस्तस्मिन्नीषीकाग्र्ये पावकः समजायत ।
प्रधक्ष्यन्निव लोकांस्त्रीन् कालान्तकयमोपमः ।

इति श्रीमहाभारते सौप्तिकपर्व्वणि ऐषीकपर्व्वणि अश्वत्थामोऽस्त्रत्यागे त्रयोदशोऽध्यायः ॥ १३ ॥

॥ वैशम्पायन उवाच ॥ दृष्ट्वैतदेव दाशार्हस्तमभिप्रायमादितः । द्रौणेर्ब्बुद्ध्या महाबाहुरर्ज्जुनं प्रत्यभाषत । ४७
अर्ज्जुनार्ज्जुन यद्दिव्यमस्त्रमस्मे यदि वर्त्तते । द्रौणेपदिष्टं तस्यायं कालः सम्प्रति पाण्डव ।
भ्रातॄणामात्मनश्चैव परित्राणाय भारत । विद्धि चैतन्मयाऽऽवस्त्रमस्त्रनिवारणं ।
केशवेनैवमुक्तोऽथ पाण्डवः परवीरहा । अवातरद्रथात्तूर्णं प्रगृह्य सशरं धनुः ।
पूर्व्वमाचार्य्यपुत्राय ततोऽनन्तरमात्मने । भ्रातृभ्यश्चैव सर्व्वेभ्यः स्वस्तीत्युक्त्वा परन्तपः ।
देवताभ्यो नमस्कृत्य गुरुभ्यश्चैव सर्व्वशः । उत्ससर्ज्ज शिवं ध्यायन्नस्त्रमस्त्रेण शाम्यता । ५०
ततस्तदस्त्रं सहसा सृष्टं गाण्डीवधन्वना । प्रजज्वाल महार्चिश्चद्युगान्तानलसन्निभं ।
तथैव द्रौणिपुत्रस्य तदस्त्रं तिग्मतेजसः । प्रजज्वाल महाज्वालं तेजोमण्डलसंवृतं ।
निर्घाता बहवश्चासन् पेतुरुल्काः सहस्रशः । महद्भयञ्च भूतानां सर्व्वेषां समजायत ।
सशब्दमभवद्व्योम ज्वालामालाकुलं भृशं । चचाल च मही कृत्स्ना सपर्व्वतवनद्रुमा ।
ते अस्त्रतेजसी लोकांस्त्रापयन्ती व्यवस्थिते । महर्षी सहितौ तत्र ददृशाते सुरद्विषा । ५८०
नारदः सर्व्वभूतात्मा भरतानां पितामहः । उभौ शमयितुं वीरौ भारद्वाजधनञ्जयौ ।
तौ मुनी सर्व्वधर्म्मज्ञौ सर्व्वभूतहितैषिणौ । दीप्ततेजोरस्त्रयोर्म्मध्ये स्थितौ परमतेजसौ ।
तदन्तरमथाप्त्वोपगम्य यशस्विनौ । आसाद्यर्षिवरौ तत्र ज्वलिताविव पावकौ ।
प्राणभृच्छिरसाधृष्यौ देवदानवसत्कृतौ । अस्त्रतेजः शमयितुं लोकानां हितकाम्यया ।
॥ ऋषी ऊचतुः ॥ नानाशस्त्रविदः पूर्व्वे येऽप्यतीता महारथाः । नैतदस्त्रं मनुष्येषु तैः प्रयुक्तं कथञ्चन । ५८५
किमिदं साहसं वीरौ कृतवन्तौ महात्ययं ॥

इति श्रीमहाभारते सौप्तिकपर्व्वणि ऐषीकपर्व्वणि अर्ज्जुनास्त्रत्यागे चतुर्दशोऽध्यायः ॥ १४ ॥

॥ वैशम्पायन उवाच ॥ दृष्ट्वैव नरशार्दूल तावग्निसमतेजसौ । संजहार शरं दिव्यं त्वरमाणो धनञ्जयः ।
उवाच भरतश्रेष्ठ तावृषी प्राञ्जलिस्तदा । प्रयुक्तमस्त्रमस्त्रेण शाम्यतामिति वै मया ।
संहृते परमास्त्रेऽस्मिन् सर्व्वानस्मान्निबर्हणः । पापकर्म्मा ध्रुवं द्रौणिः प्रधक्ष्यत्यस्त्रतेजसा ।

यदत्र हितमस्माकं लोकानाञ्चैव सर्व्वथा । भवतौ देवसङ्काशौ तथा संमन्तुमर्हथः ।
इत्युक्ता संजहाराऽस्त्रं पुनरेव धनञ्जयः । संहारो दुष्करश्चाथ देवैरपि हि संयुगे ।
विसृष्टस्य रणे तस्य परमास्त्रस्य संयुगे । अशक्तः पाण्डवादन्यः शापादपि शतक्रतुः ।
ब्रह्मतेजोऽयं विद्धि विसृष्टमकृतात्मना । न शक्यमावर्त्तयितुं ब्रह्मचारिव्रतादृते ।
अपीर्णब्रह्मचर्य्यो यः क्षत्रियावर्त्तते पुनः । तदस्त्रं वासुदेवस्य मूर्द्धानं तस्य छिन्दति ।
ब्रह्मचारी व्रती चापि दुराचारमवाप्य तत् । परमास्त्रसमर्थोऽपि नार्ज्जुनोऽस्त्रं समुत्सृजत ।
सत्यव्रतधरः शूरो ब्रह्मचारी च पाण्डवः । गुरुवर्त्ती च तेनास्त्रं संजहाराऽर्জ্জुनः पुनः ।
द्वैपायनस्तथ सम्प्रेक्ष्य तापसौ पुरतः स्थितौ । न शशाक पुनर्वीरमस्त्रं संहर्त्तुमोजसा ।
अशक्तः प्रतिसंहारे परमास्त्रस्य संयुगे । द्वैपायनमभाषत ।
उत्तमव्यसनार्त्तेन प्राणबाधनभीरुणा । मयैतदस्त्रमुत्सृष्टं भीमसेनभयात्संयुगे ।
अधर्म्मस्य कृतोऽनेन धार्त्तराष्ट्रं निघांसता । मिथ्याचारेण भगवन् भीमसेनेन संयुगे ।
अतः सृष्टमिदं ब्रह्मन् मयाऽस्त्रमकृतात्मना । तस्य भूयोऽद्य संहारं कर्त्तुं नाहमिहोत्सहे ।
निसृष्टं हि मया दिव्यमेतदस्त्रं दुरासदं । अपाण्डवायेति मुने ब्रह्मतेजोऽनुमन्त्र्य वै ।
तदिदं पाण्डवेयानामन्तकायाभिसंहितं । अद्य पाण्डुसुतान् सर्व्वान् जीवितान्तं ग्रहिष्यति ।
कृतं पापमिदं ब्रह्मन् रोषाविष्टेन चेतसा । वधमाप्तास्य पार्थानां मयाऽस्त्रं सृजता रणे ।
॥ व्यास उवाच ॥ अस्त्रं ब्रह्मशिरस्तात विद्धान् पार्थो धनञ्जयः । उत्सृष्टवान्स रोषेण न नाशाय तवाहवे ।
अस्त्रमस्त्रेण तु रणे तव संगमयिष्यता । विसृष्टमर्জ্জुनेनेदं पुनस्त्वं प्रतिसंहृतं ।
ब्रह्मास्त्रमण्यवायैतदुपदेशात् पितुस्तव । क्षत्रधर्म्मान्महाबाहुर्नाकल्पत धनञ्जयः ।
एवं धृतिमतः साधोः सर्व्वास्त्रविदुषः सतः । सभ्रातृबन्धोः कस्मात्त्वं वधमस्य चिकीर्षसि ।
अस्त्रं ब्रह्मशिरो यत्र परमास्त्रेण वध्यते । समा द्वादश पर्জ্জन्यस्तद्राष्ट्रं नाभिवर्षति ।
एतदर्थं महाबाहुः शक्तिमानपि पाण्डवः । न विहन्यात्तदस्त्रन्तु प्रजाहितचिकीर्षया ।
पाण्डवास्त्वञ्च राष्ट्रञ्च सदा संरक्ष्यमेव हि । तस्मात् संहर दिव्यं त्वमस्त्रमेतन्महाभुज ।
अरोषस्त्वं चैवास्तु पार्थाः सन्तु निरामयाः । न ह्यधर्म्मेण राजर्षिः पाण्डवो जेतुमिच्छति ।
मणिस्त्वेष प्रयच्छाद्य यस्ते शिरसि तिष्ठति । एतदादाय ते प्राणान् प्रतिदास्यन्ति पाण्डवाः ।
॥ द्वैपायन उवाच ॥ पाण्डवेयानि रत्नानि यद्यान्यत् कौरवैर्द्धनं । अवाप्तमिह तेभ्योऽयं मणिर्मम विशिष्यते ।
यमावध्य भयं नास्ति शस्त्रव्याधिसुधाश्रमं । देवेभ्यो दानवेभ्यो वा नागेभ्यो वा कथञ्चन ।
नच रक्षोगणभयं न तस्करभयन्तथा । एवं वर्य्यो मणिरयं न मे त्याज्यः कथञ्चन ।
यन्तु मे भगवानाह तन्मे कार्य्यमनन्तरं । अयं मणिरयं चाहमिषीका तु पतिष्यति ।
गर्भेषु पाण्डवेयानाममोघश्चैतदुत्तमं । न च शक्तोऽस्मि भगवन् संहर्त्तुं पुनरुद्यतं ।
एतदस्त्रमतश्चैव गर्भेषु विसृजाम्यहं । न च वाक्यं भगवतो न करिष्ये महामुने ।

॥ व्यास उवाच ॥ एवं कुरु न चान्या तु बुद्धिः कार्या त्वयाऽनघ । गर्भेषु पाण्डवेयानां विसृज्यैतदुपारम ।
॥ वैशम्पायन उवाच ॥ ततः परममस्त्रज्ञ द्रौणिरुद्यतमाहवे । दैपायनवचः श्रुत्वा गर्भेषु प्रमुमोच ह ।
इति श्रीमहाभारते सौप्तिकपर्व्वणि ऐषीकपर्व्वणि ब्रह्मशिरोऽस्त्रस्य पाण्डवेयगर्भप्रवेशने पञ्चदशोऽध्यायः ॥ १५ ॥
॥ वैशम्पायन उवाच ॥ तदाज्ञाय हृषीकेशो विसृष्टं पापकर्म्मणा । उच्यमाणं इदं वाक्यं द्रौणिं प्रत्यब्रवीत्तदा ।
विराटस्य सुता पूर्व्वं स्नुषा गाण्डीवधन्वनः । उपप्लव्यगतां दृष्ट्वा व्रतवान् ब्राह्मणोऽब्रवीत् ।
परिक्षीणेषु कुरुषु पुत्रस्तव भविष्यति । इतदस्य परिक्षित्त्वं गर्भस्थस्य भविष्यति ।
तस्य तद्वचनं साधोः सत्यमेतद्भविष्यति । परिक्षिन्नृपतिः क्षिप्रं पुनर्व्वंशकरः सुतः ।
एवं ब्रुवाणं गोविन्दं सात्वतां प्रवरं तदा । द्रौणिः परमसंरब्धः प्रत्युवाचेदमुत्तरं ।
नैतदेव यथात्थ त्वं पक्षपातेन केशव । वचनं पुण्डरीकाक्ष न च मद्वाक्यमन्यथा ।
पतिष्यति तदस्त्रं हि गर्भे तस्या मयोद्यतं । विराटदुहितुः कृष्ण यं त्वं रक्षितुमिच्छसि ।
॥ श्रीभगवानुवाच ॥ अमोघपरमास्त्रस्य पातस्त्रस्य भविष्यति । स तु गर्भो मृतो जातो दीर्घमायुरवाप्स्यति ।
त्वान्तु कापुरुषं पापं विदुः सर्व्वे मनीषिणः । असकृत्पापकर्म्माणं बालजीवितघातकं ।
तस्मात्त्वमस्य पापस्य कर्म्मणः फलमाप्नुहि । त्रीणि वर्षसहस्राणि चरिष्यसि महीमिमां ।
अप्राप्नुवन् क्वचित् कांश्चित् सम्बिदं जातु केनचित् । निर्जनानमहायस्त्वं देशान् प्रविचरिष्यसि ।
भविता नहि ते क्षुद्र जनमध्येषु संस्थितिः । पूयशोणितगन्धो च दुर्गकान्तारसंश्रयः ।
विचरिष्यसि पापात्मा सर्व्वव्याधिसमन्वितः । वयः प्राप्य परिक्षिन्तु वेदव्रतमवाप्य च ।
कृपाच्छारद्वताच्छूरः सर्व्वास्त्राण्युपपत्स्यते । विदित्वा परमास्त्राणि क्षत्रधर्म्मव्रते स्थितः ।
षष्टिं वर्षाणि धर्म्मात्मा वसुधां पालयिष्यति । इतश्चोर्द्धं महाबाहुः कुरुराजो भविष्यति ।
परिक्षिन्नाम नृपतिर्म्मित्रवत्ते सुदुर्म्मते । अहं तं जीवयिष्यामि दग्धं ब्रह्मास्त्रतेजसा ।
पश्य मे तपसो वीर्य्यं सत्यस्य च नराधम ।
॥ व्यास उवाच ॥ यस्मादनादृत्य कृतं त्वयाऽस्मान् कर्म्म दारुणं । ब्राह्मणस्य सतश्चैव यस्मात्ते वृत्तमीदृशं ।
तस्माद्धृषीकपुत्र उक्तवानुत्तमं वचः । असंशयन्ते तद्भावि क्षत्रधर्म्मस्त्वयाश्रितः ।
॥ अश्वत्थामोवाच ॥ सदैव भवता ब्रह्मन् स्थास्यामि पुरुषेष्विह । सत्यवागस्तु भगवानयञ्च पुरुषोत्तमः ।
॥ वैशम्पायन उवाच ॥ प्रदायाथ मणिं द्रौणिः पाण्डवानां महात्मनां । जगाम विमनास्तेषां सर्व्वेषां पश्यतां वनं ।
पाण्डवास्त्वापि गोविन्दं पुरस्कृत्य हृतद्विषः । कृष्णद्वैपायनञ्चैव नारदञ्च महामुनिं ।
द्रौणपुत्रस्य सहजं मणिमादाय सत्वराः । द्रौपदीमभ्यधावन्त प्रियापेतां मनस्विनीं ।
॥ वैशम्पायन उवाच ॥ ततस्ते पुरुषव्याघ्राः सदश्वैरनिलोपमैः । अभ्ययुः सहदाशार्हाः शिविरं पुनरेव हि ।
अवतीर्य्य रथाभ्यान्तु त्वरमाणा महारथाः । ददृशुर्द्रौपदीं कृष्णामार्त्तामार्त्ततराः स्वयं ।
तामुपेत्य निरानन्दां दुःखशोकसमन्वितां । परिवार्य्य व्यतिष्ठन्त पाण्डवाः सहकेशवाः ।
ततो राजाभ्यनुज्ञातो भीमसेनो महाबलः । प्रददौ तं मणिं दिव्यं वचनञ्चेदमब्रवीत् ।

अयं भद्रे तव मणिः पुत्रहन्ता जितः स ते। उत्तिष्ठ शोकमुत्सृज्य क्षत्रधर्ममनुस्मर।
प्रयाणे वासुदेवस्य शमार्थमभिनेष्यसे। यान्युक्तानि त्वया भीरु वाक्यानि मधुघातिनि। ७५०
नैव मे पतयः सन्ति न पुत्रा भ्रातरो न च। न वै त्वमिति गोविन्द शममिच्छति राजनि।
उक्तवत्यसि तीव्राणि वाक्यानि पुरुषोत्तम। क्षत्रधर्मानुरूपाणि तानि संस्मर्तुमर्हसि।
हतो दुर्योधनः पापो राज्यस्य परिपन्थिकः। दुःशासनस्य रुधिरं पीतं विप्रुषतो मया।
वैरस्य गतमानृण्यं न स्म वाच्या विवक्षता। जित्वा मुक्तो द्रौणपुत्रो ब्राह्मण्याद्दौरवेण च।
यशोऽस्य पातितं देवि शरीरान्त्यवशेषितं। वियोजितस्य मणिना भ्रंशितश्चायुधं भुवि। ७५५
॥ द्रौपद्युवाच ॥ केवलानृण्यमात्रेऽस्मिन् गुरुपुत्रो गुरुर्मम। शिरस्येतं मणिं राजा प्रतिबध्नातु भारत।
तं गृहीत्वा ततो राजा शिरस्येवाकरोत्तदा। गुरोरुच्छिष्टमित्येव द्रौपद्या वचनादपि।
ततो दिव्यं मणिवरं शिरसा धारयन् प्रभुः। शुशुभे स तदा राजा सचन्द्र इव पर्वतः।
उत्तस्थौ पुत्रशोकार्त्ता ततः कृष्णा मनस्विनी। कृष्णश्चापि महाबाहुः परिपप्रच्छ धर्मराट्।
इति श्रीमहाभारते सौप्तिकपर्व्वण्यैषीकपर्व्वणि द्रौपदीसान्त्वनायां षोडशोऽध्यायः॥ १६ ॥

॥ वैशम्पायन उवाच ॥ हतेषु सर्व्वसैन्येषु सौप्तिके तैरवैक्लिभिः। शोचन् युधिष्ठिरो राजा दाशार्हमिदमब्रवीत्। ७६०
कथं नु कृष्ण पापेन चुद्रेणाकृतकर्म्मणा। द्रौणिना निहताः सर्व्वे मम पुत्रा महारथाः।
तथा कृतास्त्रा विक्रान्ताः सङ्ग्रामेष्वनिवर्त्तिनः। द्रुपदस्यात्मजाश्चैव द्रौणपुत्रेण पातिताः।
यस्य द्रौणी महेष्वासो न प्रादादाहवे मुखं। निजघ्ने रथिनां श्रेष्ठं धृष्टद्युम्नं कथं नु सः।
किन्तु तेन कृतं कर्म्म तथायुक्तं नरर्षभ। यदेकः समरे सर्व्वानवधीत्तो गुरोः सुतः।
॥ श्रीभगवानुवाच ॥ नूनं स देवदेवानामीश्वरेश्वरमव्ययं। जगाम शरणं द्रौणिरेकलेनावधीद्बहून्। ७६५
प्रभवो हि महादेवो दद्याद्यमरतामपि। वीर्य्यञ्च गिरिशो दद्याद्येनेन्द्रमपि शातयेत्।
वेदाङ्गं हि महादेवं तत्त्वेन भरतर्षभ। यानि चास्य पुराणानि कर्म्माणि विविधानि च।
आदिरेष हि भूतानां मध्यमन्तश्च भारत। विचेष्टते जगच्चेदं सर्व्वमस्यैव कर्म्मणा।
एवं सिसृक्षुर्भूतानि ददर्श प्रथमं विभुः। पितामहोऽब्रवीच्चैनं भूतानि सृज माचिरं।
हरिकेशस्तथेत्युक्त्वा भूतानां दोषदर्शिवान्। दीर्घकालं तपस्तेपे मग्नोऽम्भसि महातपाः। ७७०
सुमहान्तं ततः कालं प्रतीक्ष्यैनं पितामहः। स्रष्टारं सर्व्वभूतानां समर्च्य मनसाऽमरं।
सोऽब्रवीत् पितरं दृष्ट्वा गिरिशं सुप्रसन्नसि। यदि मे नाथसोऽस्त्वन्यस्ततः स्रक्ष्याम्यहं प्रजाः।
तमब्रवीत् पिता नास्ति त्वदन्यः पुरुषोऽजः। स्थाणुरेष जले मग्नो विस्रब्धः कुरु वै तपः।
भूतान्यम्बसृजत् सप्त दक्षादींश्च प्रजापतीन्। यैरिमं व्यकरोत् सर्व्वं भूतग्रामं चतुर्व्विधं।
ताः सृष्टमात्राः क्षुधिताः प्रजाः सर्व्वाः प्रजापतिं। विभक्षयिषवो राजन् सहसा प्राद्रवंस्तदा। ७७५
स भक्ष्यमाणस्ताभिर्वै पितामहमुपाद्रवत्। आभ्यो मां भगवांस्त्रातु वृत्तिरासां विधीयतां।
ततस्ताभ्यो ददावन्नमोषधीः स्थावराणि च। जङ्गमानि च भूतानि दुर्ब्बलानि बलीयसां।

विधिनाजाः प्रजास्तास्तु जग्मुः सृष्टा यथागतं । ततो वसूधिरे राजन् प्रीतिमत्यः स्वयोनिषु ।
भूतग्रामे विसृष्टे तु तुष्टे लोकगुरावपि । उद्तिष्ठज्जलाज्ज्येष्ठः प्रजास्त्रेमा ददर्श सः ।
बहुरूपाः प्रजाः सृष्टा विसृष्टाश्च स्वतेजसा । चुक्रोध भगवानुद्रो लिङ्गं स्वाद्याप्यविध्यत । ७८०
तत्प्रविद्धं तथा भूमौ तथैव प्रत्यतिष्ठत । तमुवाचाव्ययो ब्रह्मा वचोभिः शमयन्निव ।
किं कृतं सलिले गर्व्वं चिरकालस्थितेन ते । किमर्थंस्त्वेदमुत्पाद्य लिङ्गं भूमौ प्रवेशितं ।
सोऽब्रवीज्ज्ञातसंरम्भस्तथा लोकगुरुर्गुरुं । प्रजाः सृष्टाः परेणेमाः किं करिष्याम्यनेन वै ।
तपसाऽधिगतश्चाहं प्रजार्थं मे पितामह । औषध्यः परिवर्त्तेरन् यथैवं सततं प्रजाः ।
एवमुक्ता स सक्रोधो जगाम विमना भवः । गिरेर्मुञ्जवतः पादं तपस्तप्तुं महातपाः । ७८५
इति श्रीमहाभारते वैयासिकपर्व्वणैषीकपर्व्वणि युधिष्ठिरकृष्णसंवादे सप्तदशोऽध्यायः ॥ १७ ॥
॥ श्रीभगवानुवाच ॥ ततो देवयुगेऽतीते देवा वै समकल्पयन् । यज्ञं वेदप्रमाणेन विधिवद्यज्वभोक्तवः ।
कल्पयामासुरथ ते साधनानि हवींषि च । भागार्हा देवतास्चैव याज्ञियं द्रव्यमेव च ।
ता वै रुद्रमजानन्तो याथातथ्येन देवताः । नाकल्पयन्त देवस्य स्थाणोर्भागं नराधिप ।
सोऽकल्प्यमाने भागे तु क्रुद्धिवासा मखेऽमरैः । ततः साधनमन्विच्छन् धनुरादौ समर्ज्ज ह ।
लोकयज्ञः क्रियायज्ञो गृहयज्ञः सनातनः । पञ्चभूतनृयज्ञश्च यज्ञे सर्व्वमिदं जगत् । ७९०
लोकयज्ञैर्नृयज्ञैश्च कपर्द्दी विदधे धनुः । धनुः सृष्टमभूत्तस्य पञ्चकिष्कुः प्रमाणतः ।
वषट्कारोऽभवज्ज्या तु धनुषस्तस्य भारत । यज्ञाङ्गानि च चत्वारि तस्य सन्नहनेऽभवन् ।
ततः क्रुद्धो महादेवस्तदुपादाय कार्मुकं । आजगामाथ तत्रैव यत्र देवाः समीजिरे ।
तमायान्तकार्मुकं दृष्ट्वा ब्रह्मचारिणमव्ययं । विव्यथे पृथिवी देवी पर्व्वताश्च चकम्पिरे ।
न ववौ पवनश्चैव नाग्निर्जज्वाल चैधितः । व्यभ्रमचापि संविग्नं दिवि नक्षत्रमण्डलं । ७९५
न बभौ भास्करश्चापि सोमः श्रीमुक्तमण्डलः । तिमिरेणाकुलं सर्व्वमाकाशञ्चाभवद्वृतं ।
अभिभूतास्ततो देवा विषण्णा प्रजज्ञिरे । न प्रत्यभाच्च यज्ञः स देवतास्चैव तथा ।
ततः स यज्ञं विव्याध रौद्रेण हृदि पत्रिणा । अपक्रान्तस्ततो यज्ञो मृगो भूत्वा सपावकः ।
स तु तेनैव रूपेण दिवं प्राप्य व्यराजत । अन्वीयमानो रुद्रेण युधिष्ठिर नभस्तले ।
अपक्रान्ते ततो यज्ञे संज्ञा न प्रत्यभात् सुरान् । नष्टसंज्ञेषु देवेषु न प्राज्ञायत किञ्चन । ८००
व्यन्धकः सवितुर्ब्बाहू भगस्य नयने तथा । पूष्णश्च दशनान् क्रुद्धो धनुष्कोट्या व्यशातयत् ।
प्राद्रवन्त ततो देवा यज्ञाङ्गानि च सर्व्वशः । केचित्तत्रैव घूर्णन्तो गतासव इवाभवन् ।
स तु विद्राव्य तत् सर्व्वं त्रिदिवस्थो वृषध्वजः । अवष्टभ्य धनुष्कोटिं रुरोध विबुधांस्ततः ।
ततो वागमरैरुक्ता ज्यास्तस्य धनुषोऽच्छिनत् । अथ तत् सहसा राजन् च्छिन्नज्यं विष्फुरद्धनुः ।
ततो विधनुषं देवा देवश्रेष्ठमुपागमन् । शरणं सह यज्ञेन प्रसादञ्चाकरोत् प्रभुः । ८०५
ततः प्रसन्नो भगवान् स्थाप्य कोपं जलाशये । सजलं पावको भूत्वा शोषयत्यनिशं प्रभो ।

भगस्य नयने चैव बाहू च सवितुस्तथा। प्रादात् पूष्णस्य दशनान् पुनर्यज्ञांश्च पाण्डव।
ततः सुखमिदं सर्व्वं बभूव पुनरेव हि। सर्व्वाणि च हवींष्यस्य देवा भागमकल्पयन्।
तस्मिन् कुद्धेऽभवत् सर्व्वमसुखं भुवनं प्रभो। प्रसन्ने च पुनः सुखं प्रसन्नोऽस्य च वीर्य्यवान्।
ततस्ते निहताः सर्व्वे तव पुत्रा महारथाः। अन्ये च बहवः शूराः पाञ्चालस्य पदानुगाः। ८९०
न तन्मनसि कर्त्तव्यं न च तद्वैणिना कृतं। महादेवप्रसादेन कुरु कार्य्यमनन्तरं।
इति श्रीमहाभारते सौप्तिकपर्व्वण्यैषीकपर्व्वणि युधिष्ठिरार्জ্জुनसंवादे अष्टादशोऽध्यायः॥ १८॥

॥ समाप्तश्चेदं सौप्तिकपर्व्व॥

श्रीमहाभारतं

॥ अथ स्त्रीपर्व ॥

नारायणं नमस्कृत्य नरञ्चैव नरोत्तमं । देवीं सरस्वतीञ्चैव ततो जयमुदीरयेत् ।

॥ जनमेजय उवाच ॥ हते दुर्य्योधने चैव हते सैन्ये च सर्व्वशः । धृतराष्ट्रो महाराजः श्रुत्वा किमकरोन्मुने ।
तथैव कौरवो राजा धर्म्मपुत्रो महामनाः । कृपप्रभृतयश्चैव किमकुर्व्वत ते त्रयः ।
अश्वत्थाम्नः श्रुतं कर्म्म शापादन्योन्यकारितात् । वृत्तान्तमुत्तरं ब्रूहि यदभावत सञ्जयः ।
॥ वैशम्पायन उवाच ॥ हते पुत्रशते दीनं च्छिन्नशाखमिव द्रुमं । पुत्रशोकाभिसन्तप्तं धृतराष्ट्रं महीपतिं ।
ध्यानमूकत्वमापन्नं चिन्तया समभिप्लुतं । अभिगम्य महाराजं सञ्जयो वाक्यमब्रवीत् ।
किं शोचसि महाराज नास्ति शोके सहायता । अशौहिण्यो हताश्चाष्टौ दश चैव विशाम्पते ।
निर्ज्जनेयं वसुमती शून्या सम्प्रति केवला । नानादिग्भ्यः समागम्य नानादेश्या नराधिपाः ।
सहैव तव पुत्रेण सर्व्वे वै निधनं गताः । पितृणां पुत्रपौत्राणां ज्ञातीनां सुहृदान्तथा ।
गुरूणाञ्चानुपूर्व्व्येण प्रेतकार्य्याणि कारय ।
॥ वैशम्पायन उवाच ॥ तच्छ्रुत्वा करुणं वाक्यं पुत्रपौत्रवधार्हितः । पपात भुवि दुर्द्धर्षो वाताहत इव द्रुमः । १०
॥ धृतराष्ट्र उवाच ॥ हतपुत्रो हतामात्यो हतसर्व्वसुहृज्जनः । दुःखी नूनं भविष्यामि विचरन् पृथिवीमिमां ।
किं नु बन्धुविहीनस्य जीवितेन ममाद्य वै । लूनपक्षस्य इव मे जराजीर्णस्य पक्षिणः ।
हतराज्यो हतबन्धुर्हतचक्षुश्च वै तथा । न भाजिष्ये महाप्राज्ञ क्षीणरश्मिरिवांशुमान ।
न हतं सुहृदां वाक्यं जामदग्न्यस्य जल्पतः । नारदस्य च देवर्षेः कृष्णद्वैपायनस्य च ।
सभामध्ये तु कृष्णेन यच्छ्रेयोऽभिहितं मम । अलं वैरेण ते राजन् पुत्रैः संगम्यतामिति । १५
तच्च वाक्यमकृत्वाऽहं भृशं तप्यामि दुर्म्मतिः । न हि श्रोताऽस्मि भीष्मस्य धर्म्मयुक्तं प्रभाषितं ।
दुर्य्योधनस्य च तथा वृषभस्येव नर्दतः । दुःशासनवधं श्रुत्वा कर्णस्य च विपर्य्ययं ।
द्वेषसूर्य्यापरागश्च हृदयं मे विदीर्य्यते । न स्मराम्यात्मनः किञ्चित् पुरा सञ्जय दुष्कृतं ।
यस्येदं फलमद्येह मया मूढेन भुज्यते । नूनं व्यपकृतं किञ्चिन्मया पूर्व्वेषु जन्मसु ।
येन मां दुःखभागेषु धाता कर्म्मसु युक्तवान् । परिणामस्य वयसः सर्व्वबन्धुक्षयस्य मे । २०

सुहृन्मित्रविनाशस्य दैवयोगादुपागतः । कोऽन्योऽस्ति दुःखिततरो मत्तोऽन्यो हि पुमान् भुवि ।
तन्मामद्यैव पश्यन्तु पाण्डवाः संशितव्रताः । विदुरं ब्रह्मलोकस्थं दीर्घमध्वानमाश्रितं ।
॥ वैशम्पायन उवाच ॥ तस्य लालप्यमानस्य बहुशोकं वितन्वतः । शोकापहं नरेन्द्रस्य सञ्जयो वाक्यमब्रवीत् ।
शोकं राजन् व्यपनुद श्रुतास्ते बेदनिश्चयाः । शास्त्रागमाश्च विविधा दृष्टेभ्यो नृपसत्तम ।
सृञ्जये पुत्रशोकार्ते यदूचुर्ऋषयः पुरा । यथा यौवनजं दर्पमाश्रिते ते सुते नृप । १५
न त्वया सुहृदां वाक्यं श्रुतवानवधारितं । स्वार्थस्य न कृतः कश्चिच्छ्रुत्वेन फलगृद्धिना ।
अविनैवैकधारेण स्वबुद्ध्या तु विचेष्टितं । प्रायशोऽतृप्तसम्पन्नाः सततं पर्युपासिताः ।
यस्य दुःशासनो मन्त्री राधेयश्च दुरात्मवान् । शकुनिश्चैव दुष्टात्मा चित्रसेनश्च दुर्मतिः ।
शस्त्रस्य चैव वै सर्वं शस्त्रभूतं कृतं जगत् । कृपद्रुपस्य भीष्मस्य गान्धार्या विदुरस्य च ।
द्रौणेश्च च महाराज कृपस्य च शरद्वतः । कृष्णस्य च महाराज नारदस्य च धीमतः । २०
ऋषीणाञ्च तथाऽन्येषां व्यासस्यामिततेजसः । न कृतं तेन वचनं तव पुत्रेण भारत ।
अल्पबुद्धिरहङ्कारी नित्यं युद्धमिति ब्रुवन् । क्रूरो दुर्मर्षणो नित्यमसन्तुष्टश्च वीर्यवान् ।
श्रुतवानसि मेधावी सत्यवाक्चैव नित्यदा । न मुह्यन्तीदृशाः सन्तो बुद्धिमन्तो भवादृशाः ।
न धर्मः सत्कृतः कश्चित्नित्यं युद्धमिति ब्रुवन् । क्षयिताः क्षत्रियाः सर्वे शत्रूणां वर्द्धितं यशः ।
मध्यस्थोऽसि समर्थासीर्न क्षमं किञ्चिदुक्तवान् । दुर्दूरेण त्वया भावस्तुलया न समं धृतः । २५
आदावेव मनुष्येण वर्त्तितव्यं यथाक्षमं । यथा नातीतमर्थं वै पश्चात्तापेन युज्यते ।
पुत्रगृद्ध्या त्वया राजन् प्रियन्तस्य चिकीर्षितं । पश्चात्तापमिमं प्राप्तो न त्वं शोचितुमर्हसि ।
मधु यः केवलं दृष्ट्वा प्रपातं नानुपश्यति । स भ्रष्टो मधुलोभेन शोचत्येवं यथा भवान् ।
अर्थान्न शोचन् प्राप्नोति न शोचन् निन्दते फलं । न शोचन् प्रियमाप्नोति न शोचन् विन्दते परं ।
स्वयमुत्पादयित्वाऽग्निं वस्त्रेण परिवेष्टयन् । दह्यमानो मनस्तापं भजते न स पण्डितः । ३०
त्वयैव ससुतेनार्थं वाक्यवायुसमीरितः । लोभाज्ज्येन च मंसितो ज्वलितः पार्थपावकः ।
तस्मिन् समिद्धे पतिताः शलभा इव ते सुताः । तान् वै शराग्निनिर्दग्धान् न त्वं शोचितुमर्हसि ।
यच्चाश्रुपातात् कलिलं वदनं वहसे नृप । अशास्त्रदृष्टमेतद्धि न प्रशंसन्ति पण्डिताः ।
विस्फुलिङ्गा इव ह्येतान् दहन्ति किल मानवान् । जहीहि मन्युं बुद्ध्या वै धारयात्मानमात्मना ।
॥ वैशम्पायन उवाच ॥ एवमाश्वासितस्तेन सञ्जयेन महात्मना । विदुरो भूय एवाह बुद्धिपूर्वं परन्तपः । ३५
इति श्रीमहाभारते स्त्रीपर्वणि जलप्रदानिकपर्वणि धृतराष्ट्रविशोके प्रथमोऽध्यायः ॥ १ ॥
॥ वैशम्पायन उवाच ॥ ततोऽस्तसमैर्व्याकीर्णैर्हृदयं पुरुषर्षभं । वैचित्रवीर्यं विदुरो यदुवाच निबोध तत् ।
॥ विदुर उवाच ॥ उत्तिष्ठ राजन् किं शेषे धारयात्मानमात्मना । एषा वै सर्वसत्त्वानां लोकेश्वरपरा गतिः ।
सर्वे क्षयान्ता निचयाः पतनान्ताः समुच्छ्रयाः । संयोगा विप्रयोगान्ता मरणान्तञ्च जीवितं ।
यदा भूतस्य भोक्तृत्वं यमः कर्षति भारत । तत् किं न शोचसि हि ते क्षत्रियाः क्षत्रियर्षभ ।

अयुध्यमानो म्रियते युध्यमानश्च जीवति । कालं प्राप्य महाराज न कश्चिदतिवर्त्तते । ४०
अभावादीनि भूतानि भावमध्यानि भारत । अभावनिधनान्येव तत्र का परिदेवना ।
न शोचन्मृतमन्वेति न शोचन् म्रियते नरः । एवं सांसिद्धिके लोके किमर्थमनुशोचसि ।
कालः कर्षति भूतानि सर्व्वाणि विविधान्युत । न कालस्य प्रियः कश्चिन्न द्वेष्यः कुरुसत्तम ।
यथा वायुस्तृणादीनि संवर्त्तयति सर्व्वशः । तथा कालवशं यान्ति भूतानि भरतर्षभ ।
एकसार्थप्रयातानां सर्व्वेषां तत्र गामिनां । यश्च कालः प्रथात्यग्रे तत्र का परिदेवना । ४५
न चाप्येतान् हतान् युद्धे राजन् शोचितुमर्हसि । प्रमाणं यदि शास्त्राणि गतास्ते परमां गतिं ।
सर्व्वे स्वाध्यायवन्तो हि सर्व्वे च चरितव्रताः । सर्व्वे चाभिमुखाः क्षीणास्तत्र का परिदेवना ।
अदर्शनादापतिताः पुनस्तादर्शनं गताः । नैते तव न तेषां त्वं तत्र का परिदेवना ।
हतोऽपि लभते स्वर्गं हत्वा च लभते यशः । उभयं नो वशुगुणं नास्ति निष्फलता रणे ।
तेषां कामदुघांल्लोकानिन्द्रः सङ्कल्पयिष्यति । इन्द्रस्यातिथयो ह्येते भवन्ति पुरुषर्षभ । ५०
न यज्ञैर्दक्षिणावद्भिर्न तपोभिर्न विद्यया । स्वर्गं यान्ति तथा मर्त्या यथा शूरा रणे हताः ।
अरीरामिषु शूराणां शुश्रुवुस्ते अराङ्गनीः । क्षयमानाञ्छरांस्तैव सेक्तुस्तेजस्विनो मिथः ।
एवं राजंस्त्ववाचक्षे स्वर्गपन्थानमुत्तमं । न युद्धादधिकश्चित्तु क्षत्रियस्येह विद्यते ।
क्षत्रियास्ते महात्मानः शूराः समितिशोभनाः । आशिषं परमां प्राप्ता न शोच्याः सर्व्व एव हि ।
आत्मानमात्मनाश्वास्य मा शुचः पुरुषर्षभ । नाद्य शोकाभिभूतस्य कार्य्यमुत्सादनं त्वया । ५५
मातापितृसहस्राणि पुत्रदारशतानि च । संसारेष्वनुभूतानि कस्य ते कस्य वा वयं ।
शोकस्थानसहस्राणि भयस्थानशतानि च । दिवसे दिवसे मूढमाविशन्ति न पण्डितं ।
न कालस्य प्रियः कश्चिन्न द्वेष्यः कुरुसत्तम । न मध्यस्थः क्वचित् कालः सर्व्वं काल: प्रकर्षति ।
कालः पचति भूतानि कालः संहरते प्रजाः । कालः सुप्तेषु जागर्त्ति कालो हि दुरतिक्रमः ।
अनित्यं यौवनं रूपं जीवितं द्रव्यसञ्चयः । आरोग्यं प्रियसंवासो ध्रुवेष्वेषु न पण्डितः । ६०
न जानपदिकं दुःखमेकः शोचितुमर्हसि । अप्यभावेन युज्यन्ते तत्रास्य न निवर्त्तते ।
न शोचन् प्रतिकुर्व्वीत यदि शोचेत्परान्तकात् । भैषज्यमेतद्दुःखस्य यदेतन्नानुचिन्तयेत् ।
चिन्त्यमानं हि न व्येति भूयश्चापि प्रवर्द्धते । अनिष्टसम्प्रयोगाच्च विप्रयोगात् प्रियस्य च ।
मानुषा मानसैर्दुःखैर्युज्यन्ते चाल्पबुद्धयः । नार्थो न धर्मो न सुखं यदेतदनुशोचसि ।
न च नापैति कार्य्यार्थात्त्रिवर्गाच्चैव हीयते । अन्यामन्यां धनावस्थां प्राप्य वैशेषिकीं नराः । ६५
अकृतज्ञाः प्रमुह्यन्ति सन्तोषं यान्ति पण्डिताः । प्रज्ञया मानसं दुःखं हन्याच्छारीरमौषधैः ।
एतज्ज्ञानस्य सामर्थ्यं नैवान्यैः समतामियात् । प्रथानज्ञानुशेते हि तिष्ठन्तज्ञानुतिष्ठति ।
अनुधावन्ति धावन्तं कर्म्म पूर्व्वकृतं नरं । यस्यां यस्यामवस्थायां यत्करोति शुभाशुभं ।
तस्यां तस्यामवस्थायां तत्फलं समुपाश्नुते । येन येन शरीरेण यत्कर्म्म कुरुते यः ।

तेन तेन शरीरेण तत्फलं समुपाश्नुते । आत्मैव ह्यात्मनो मित्रं आत्मैव रिपुरात्मनः । ८०
आत्मैव ह्यात्मनः साक्षी कृतस्याकृतस्य च । शुभेन कर्मणा सौख्यं दुःखं पापेन कर्मणा ।
कृतं लभति सर्व्वत्र नाकृतं भुज्यते क्वचित् । न हि ज्ञानविदग्धेषु बलपापेषु कर्मसु ।
मूलघातिषु सज्जन्ते बुद्धिमन्तो भवद्विधाः ।
इति श्रीमहाभारते स्त्रीपर्व्वणि जलप्रदानिकपर्व्वणि धृतराष्ट्रविलापे द्वितीयोऽध्यायः ॥ २ ॥
॥ धृतराष्ट्र उवाच ॥ सुभाषितैर्व्याहराज्ञ शोकोऽयं विगतो मम । भूय एव तु वाक्यानि श्रोतुमिच्छामि तत्त्वतः ।
अनिष्टानामसंसर्गादिष्टानाञ्च विसर्ज्जनात् । कथं हि मानसैर्दुःखैः प्रमुच्यन्ते तु पण्डिताः । ८५
॥ विदुर उवाच ॥ यतो यतो मनोदुःखात् सुखाद्वा विप्रमुच्यते । ततस्ततो नियम्यैतच्छान्तिं विन्देत वै बुधः ।
अशाश्वतमिदं सर्व्वं चिन्त्यमानं नरर्षभ । कदलीसन्निभो लोकः सारो ह्यत्र न विद्यते ।
यदा प्राज्ञाश्च मूढाश्च धनवन्तोऽथ निर्द्धनाः । सर्व्वे पितृवनं प्राप्य स्वपन्ति विगतज्वराः ।
निर्म्मांसैरस्थिभूयिष्ठैर्गात्रैः स्नायुनिबन्धिभिः । किं विशेषं प्रपश्यन्ति तत्र तेषां परे जनाः ।
येन प्रत्यवगच्छेयुः कुलरूपविशेषणं । कस्मादन्योन्यमिच्छन्ति विप्रलब्धधियो नराः । ९०
गृहाणीव हि मर्त्यानामाद्यन्तवन्ति पण्डिताः । कालेन विनियुज्यन्ते सत्त्वमेकन्तु शाश्वतं ।
यथा जीर्णमजीर्णं वा वस्त्रं त्यक्त्वा तु पूरुषः । अन्यद्गृह्णाति वस्त्रमेवं देहाः शरीरिणां ।
वैचित्रवीर्य्य साध्वेतद्दुःखं वा यदि वा सुखं । प्राप्नुवन्तीह भूतानि स्वकृतेनैव कर्म्मणा ।
कर्म्मणा प्राप्यते स्वर्गः सुखं दुःखञ्च भारत । ततो वहति तं भारमवशः स्ववशोऽपि वा ।
यथा च तृणमयं भाण्डं चक्रारूढं विपद्यते । किञ्चिन्मक्रियमाणं वा कृतमात्रमथापि वा । ९५
छिन्नं वाप्यवरोप्यन्तद्वतीर्णमथापि वा । आर्द्रं वाऽथ वा शुष्कं पच्यमानमथापि वा ।
श्रवतार्य्यमाणमापाकाद्दृष्टनष्टापि भारत । अथ वा परिभुज्यन्तमेवं देहाः शरीरिणां ।
गर्भस्थो वा प्रसूतो वाऽप्यथ वा द्विसमान्तरः । अर्द्धमासगतो वाऽपि मासमात्रगतोऽपि वा ।
संवत्सरगतो वाऽपि द्विसंवत्सर एव वा । यौवनस्थोऽथ मध्यस्थो वृद्धो वाऽपि विपद्यते ।
प्राक्कर्म्मभिस्तु भूतानि भवन्ति न भवन्ति च । एवं संसिद्धिके लोके किमर्थमनुतप्यसे । १००
यथा तु बलिनं राजन् क्रीडार्थमनुधावसि । उन्मज्जेच निमज्जेच किञ्चिदत्र नराधिप ।
एवं संसारगहने उन्मज्जननिमज्जने । कर्म्मभोगेन बध्यन्ते क्रियन्ते चाल्पबुद्धयः ।
ये तु प्राज्ञाः स्थिताः सर्व्वे संसारेऽस्मिन् हितैषिणः । समागमज्ञा भूतानां ते यान्ति परमां गतिं ।
इति श्रीमहाभारते स्त्रीपर्व्वणि जलप्रदानिकपर्व्वणि धृतराष्ट्रविलापे तृतीयोऽध्यायः ॥ ३ ॥
॥ धृतराष्ट्र उवाच ॥ कथं संसारगहनं विज्ञेयं वदतां वर । एतदिच्छाम्यहं श्रोतुं तत्त्वमाख्याहि पृच्छतः ।
॥ विदुर उवाच ॥ जन्मप्रभृति भूतानां क्रिया सर्व्वोपलक्ष्यते । पूर्व्वमेवेह कलिले वपने किञ्चिदन्तरं । १०५
ततः स पञ्चमेऽतीते मासे वायुसमीरणात् । ततः सर्व्वाङ्गसम्पूर्णो गर्भो वै स तु जायते ।
अमेध्यमध्ये वसति मांसशोणितलेपने । ततस्तु वायुवेगेन ऊर्द्धपादोऽधःशिराः ।

योनिद्वारमुपागम्य बहुक्लेशान् सहन्ति । योनिसन्धीउनाचैव पूर्वकर्मभिरन्वितः ।
तस्मान्मुक्तः स संसारादन्यान् पश्यत्युपद्रवान् । यहाखमुपगच्छन्ति शारमेया इवामिषं ।
ततः प्राप्तोत्तरे काले व्याधयस्यापि तं तथा । उपसर्पन्ति जीवन्तं बाधमानं स्वकर्मभिः । ११०
तं बहुभिरिन्द्रियैः पाशैः सङ्गस्नादुभिरावृतं । व्यसनान्यपि वर्तन्ते विविधानि नराधिप ।
बाधमानश्च तैर्भूयो नैव दृष्टिमुपैति सः । तदा नावैति चैवार्थं प्रकुर्वन् साध्वसाधु वा ।
तथैव परिरक्षन्ति ये ध्यानपरिनिष्ठिताः । अर्थं न बुध्यते तावद्यमलोकमथागतं ।
यमदूतैर्विकृष्यंश्च मृत्युं कालेन गच्छति । वाग्घीनश्च यन्माचं दृष्टानिष्टं कृतं मुखे ।
भूय एवात्मनात्मानं बध्यमानमुपेक्षते । अहो विनिकृतो लोको लोभेन च वशीकृतः । ११५
लोभक्रोधभयोन्मत्तो नात्मानमवबुध्यते । कुलीनत्वे च रमते दुष्कुलीनान् विकुत्सयन् ।
धनदर्पेण दृप्तश्च दरिद्रान् परिकुत्सयन् । मूर्खानिति परानाह नात्मानं समवेक्षते ।
दोषान् क्षिपति चान्येषां नात्मानं प्रास्तुमिच्छति । यदा प्राज्ञाश्च मूर्खाश्च धनवन्तश्च निर्धनाः ।
कुलीनाश्चाकुलीनाश्च मानिनोऽथाप्यमानिनः । सर्वे पिण्डवनं प्राप्ताः क्षपन्ति विगतज्वराः ।
निर्घृणैरस्थिभूयिष्ठैर्गात्रैः स्नायुनिबन्धनैः । विशेषं न प्रपश्यन्ति तत्र तेषां परे जनाः ।
येन प्रत्यवगच्छेयुः कुलरूपविशेषणं । यदा सर्वे समं न्यस्ताः क्षपन्ति धरणीतले ।
कस्मादन्योन्यमिच्छन्ति प्रलभ्भुमिह दुर्बुधाः । प्रत्यक्षञ्च परोक्षञ्च यो निशम्य श्रुतिन्त्विमां ।
जन्मप्रभृति वर्त्तेत प्राप्नुयात् परमां गतिं । एवं सर्वं विदित्वा वै यस्तत्समनुवर्त्तते ।
संप्रमोक्षयते सर्व्वान् पन्थानो मनुजेश्वर ।
इति श्रीमहाभारते स्त्रीपर्व्वणि जलप्रदानिकपर्व्वणि धृतराष्ट्रविलापे चतुर्थोऽध्यायः ॥ ४ ॥
॥ धृतराष्ट्र उवाच ॥ यदिदं धर्म्मगहनं बुद्ध्या समनुगम्यते । तद्धि विस्तरतः सर्वं बुद्धिमार्गं प्रशंस मे । १२५
॥ विदुर उवाच ॥ तत्र ते वर्त्तयिष्यामि नमस्कृत्वा स्वयम्भुवे । यथा संसारगहनं वदन्ति परमर्षयः ।
कस्मिंश्चिदपि संसारे वर्त्तमानो द्विजः किल । महद्दुर्गमनुप्राप्तो वनं क्रव्यादसंकुलं ।
सिंहव्याघ्रगजाकीर्णमतिघोरं महाखनैः । समन्तात्सम्परिक्षिप्तं यत् स्म दृष्ट्वा न सीदसि ।
तदस्य दृष्ट्वा हृदयमुद्वेगमगमत् परं । अभ्युक्षयश्च रोम्णां वै विक्रियाश्च परन्तप ।
स तद्वनं व्यनुसरन् सम्प्राधावन्निनस्ततः । वीक्षमाणो दिशः सर्व्वाः शरणं क्व भवेदिति । १३०
स तेषाञ्छिद्रमन्विच्छन् प्रद्रुतो भयपीडितः । न च निर्याति वै दूरं न वा तैर्विप्रमुच्यते ।
अथापश्यद्वनं घोरं समन्तादागुरावृतं । बाहुभ्यां सम्परिक्षिप्तं स्त्रिया परमघोरया ।
पद्मशीर्षधरैर्नागैः शैलैरिव समुच्छ्रितैः । नभस्पृशैर्महाघोरैः परिक्षिप्तं महावनं ।
वनमध्ये च तत्राभूदुदपानः समावृतः । वल्लीभिस्तृणच्छन्नाभिर्दृढाभिरिव संवृतः ।
पपात स द्विजस्तत्र निगूढे सलिलाशये । विलग्नशाखवल्लिन्तु लतासन्तानसङ्कुले । १३५
पनसस्य यथा जातं वृन्तबद्धं महाफलं । स तथा लम्बते तत्र ऊर्द्धपादो ह्यधःशिराः ।

अथ तत्रापि चान्योऽस्य भूयो जात उपद्रवः । कूपमध्ये महानागमपश्यत महाबलं ।
कूपवीनाहवेलायामपश्यत महागजं । षड्वक्त्रं कृष्णवर्णञ्च विमदुष्पदचारिणं ।
क्रमेण परिसर्प्यन्तं वल्लीतृणसमावृतं । तस्य चापि प्रमाणास्तु वृत्तमात्रावलम्बिनः ।
नानारूपा मधुकरा घोररूपा भयावहाः । आसते मधु संदृश्य पूर्व्वमेव निकेतजाः । १४०
भूयो भूयः समोहन्ते मधूनि भरतर्षभ । स्वादनीयानि भूतानां दैवेनोह्यो विप्रलुप्यते ।
तेषां मधूनां वक्त्रेभ्यो धारा प्रस्रवते सदा । आशामशानः स पुमान् धारां पिबति सर्व्वदा ।
न चास्य तृष्णा विरता पिबमानस्य वर्द्धते । अथोच्यति तदा नित्यमतृप्तः स पुनः पुनः ।
न चास्य जीविते राजन् निर्व्वेदः समजायत । तत्रैव च मनुष्यस्य जीविताशा प्रतिष्ठिता ।
कृष्णाः श्वेताश्च तं वृक्षं कुट्टयन्ति च मूषिकाः । व्याप्तैश्च वनदुर्गान्ते क्षिप्ता च परमौषधी । १४५
कूपाधस्ताच्च नागेन दीप्ताग्नेः कुञ्जरेण च । वृक्षप्रपातात्च भयं मूषिकेभ्यश्च पञ्चमं ।
मधुलोभान्मधुकरैः षष्ठमाक्रम्यते भृशं । एवं स वसते तत्र क्लिष्टः संसारसागरे ।
न चैव जीविताशायां निर्व्वेदमुपगच्छति ।
इति श्रीमहाभारते स्त्रीपर्व्वणि जलप्रदानिकपर्व्वणि धृतराष्ट्रविशोके पञ्चमोऽध्यायः ॥ ५ ॥
॥ धृतराष्ट्र उवाच ॥ अहो खलु महद्दुःखं कृच्छ्रवासश्च तस्य वै । कथं तस्य रतिस्तत्र तुष्टिर्व्वा वदतांवर ।
स देशः क्व नु यत्रासौ वसते धर्म्मसङ्कटे । कथं वा स विमुच्येत नरस्तस्मान्महाभयात् । १५०
एतन्मे सर्व्वमाचक्ष्व साधु चेष्टामहे तदा । कृपा मे महती जाता तस्याभ्युद्धरणेन हि ।
॥ विदुर उवाच ॥ उपमानमिदं राजन् मोक्षविद्भिरुदाहृतं । सुकृतं विन्दते येन परलोकेषु मानवः ।
उच्यते यत्तु कान्तारं महासंसार एव सः । वनं दुर्गं हि तच्चैतत् संसारगहनं हि तत् ।
ये च ते कथिता व्याला व्याधयस्ते प्रकीर्त्तिताः । या सा नारी वृक्षकाया अध्यतिष्ठत तत्र वै ।
तामाहुस्तु जरां प्राज्ञा वर्णरूपविनाशिनीं । यस्तत्र कूपो नृपते स तु देहः शरीरिणां । १५५
यस्तत्र वसतेऽधस्तान्नागहिः काल एव सः । अन्तकः सर्व्वभूतानां देहिनां सर्व्वकार्य्यसौ ।
कूपमध्ये च या जाता वल्ली यत्र स मानवः । प्रतानं लम्बते लग्नो जीविताशा शरीरिणां ।
स यस्तु कूपवीनाहे तं वृक्षं परिसर्पति । षड्वक्त्रः कुञ्जरो राजन् स तु संवत्सरः स्मृतः ।
षण्मुखा ऋतवो मासाः पादा द्वादश कीर्त्तिताः । ये तु वृक्षं निकृन्तन्ति मूषिकाः पन्नगास्तथा ।
रात्र्यहानि तु तान्याहुर्भूतानां परिचिन्तकाः । ये ते मधुकरास्तत्र कामास्ते परिकीर्त्तिताः । १६०
यास्तु ता वक्त्रतो धाराः स्रवन्ति मधुलिप्सवं । तांस्तु कामरसान् विद्याद्यत्र मज्जन्ति मानवाः ।
एवं संसारचक्रस्य परिवृत्तं विदुर्बुधाः । येन संसारचक्रस्य पारांश्छिन्दन्ति वै बुधाः ।
इति श्रीमहाभारते स्त्रीपर्व्वणि जलप्रदानिकपर्व्वणि धृतराष्ट्रविशोके षष्ठोऽध्यायः ॥ ६ ॥
॥ धृतराष्ट्र उवाच ॥ अहोऽभिहितमाख्यानं भवता तत्त्वदर्शिना । भूय एव तु मे हर्षः श्रुत्वा वागमृतं तव ।
॥ विदुर उवाच ॥ शृणु भूयः प्रवक्ष्यामि मार्गस्यैतस्य विस्तरं । यच्छ्रुत्वा विप्रमुच्यन्ते संसारेभ्यो विचक्षणाः ।

यथा तु पुरुषो राजन् दीर्घमध्वानमाश्रितः । क्वचित् क्वचित् श्रमाच्छान्तः कुरुते वासमेव च ।
एवं संसारपर्य्याये गर्भवासेषु भारत । कुर्व्वन्ति दुर्म्मुधा वासं मुच्यन्ते तत्र पण्डिताः ।
तस्माद्ध्वानमेवैतमाहुः शास्त्रविदो जनाः । यस्तु संसारगहनं वनमाहुर्मनीषिणः ।
सोऽयं लोके समावर्त्तो मर्त्यानां भरतर्षभ । चराणां स्थावराणाञ्च न ह्यथेत्तत्र पण्डितः ।
शारीरा मानसाश्चैव मर्त्यानां ये तु व्याधयः । प्रत्यक्षास्तु परोक्षास्तु ते व्यालाः कथिता भुवि ।
क्लिश्यमानास्तु तैर्नित्यं वार्य्यमाणास्तु भारत । स्वकर्म्मभिर्व्यवहार्य्यालैर्नोद्विजन्त्यबुद्धयः ।
अथापि तैर्विमुच्येत व्याधिभिः पुरुषो नृप । आदृणोत्येव तं पश्चाज्जरा रूपविनाशिनी ।
शब्दरूपरसस्पर्शैर्व्विषयैर्व्विविधैरपि । मज्जमांसमहापङ्के निरालम्बे समग्नतः ।
संवत्सरास्तु मासास्तु पक्षाहोरात्रसञ्चयाः । क्रमेणाक्षेपयुञ्जन्ति रूपमायुस्तथैव च ।
एते कालस्य निधयो नैतान् जानन्ति दुर्म्मुधाः । धात्राऽभिलिखितान्याहुः सर्व्वभूतानि कर्म्मणा ।
रथः शरीरं भूतानां सत्त्वमाहुस्तु सारथिं । इन्द्रियाणि हयानाहुः कर्म्मबुद्धिस्तु रश्मयः ।
तेषां हयानां यो वेगं धावतामनुधावति । स तु संसारचक्रेऽस्मिंस्तुम्बवत्परिवर्त्तते ।
यस्तान् संयमते बुद्ध्या संयतो न निवर्त्तते । स तु संसारचक्रेऽस्मिंस्तुम्बवत्परिवर्त्तते ।
भ्रममाणा न मुञ्चन्ति संसारेण भ्रमन्ति ते । संसारे भ्रमतां राजन् दुःखमेतद्धि जायते ।
तस्मादस्य निवृत्त्यर्थं यत्नमेवाचरेत् बुधः । उपेक्षा नात्र कर्त्तव्या ह्यत्रागाः प्रवर्त्तते ।
यतेन्द्रियो नरो राजन् क्रोधलोभविनाकृतः । सन्तुष्टः सत्यवादी यः स शान्तिमधिगच्छति ।
याम्यमाहुरयं क्षेत्रं मुञ्चन्ते येन दुर्म्मुधाः । स चैतत् प्राप्नुयाद्राजन् यत्तं प्राप्तो नराधिप ।
राज्यनाशं सुहृन्नाशं सुतनाशञ्च भारत । श्रुत्वैतल्लोकमेवैतद्दुःखं भवति भारत ।
साधुः परमदुःखानां बुद्धिर्भैषज्यमाचरेत् । ज्ञानौषधमवाप्येह दूरपारं महौषधं ।
च्छिन्द्याद्दुःखमहाव्याधिं नरः संयतमानसः । न विक्रमो न चाप्यर्थो न मित्रं न सुहृज्जनः ।
नरोन्मोचयते दुःखाद्यथात्मा स्थिरसंयमः । तस्मान्मैत्रं समास्थाय शीलमापद्य भारत ।
दमस्त्यागोऽप्रमादश्च ते त्रयो ब्रह्मणो हयाः । शीलरश्मिसमायुक्तः स्थितो यो मानसे रथे ।
त्यक्त्वा मृत्युभयं राजन् ब्रह्मलोकं स गच्छति । अभयं सर्व्वभूतेभ्यो यो ददाति महीपते ।
स गच्छति परं स्थानं विष्णोः परमनामयं । न तत्क्रतुसहस्रेण नोपवासैश्च नित्यशः ।
अभयस्य च दानेन यत्फलं प्राप्नुयान्नरः । न ह्यात्मनः प्रियतरं किञ्चिद्भूतेषु विद्यते ।
अनिष्टं सर्व्वभूतानां मरणं नाम भारत । तस्मात् सर्व्वेषु भूतेषु दया कार्य्या विपश्चिता ।
नानामोहसमायुक्ता बुद्धिजालेन संवृताः । असूक्ष्मदृष्टयो मन्दा भ्राम्यन्ते तत्र तत्र ह ।
सुसूक्ष्मदृष्टयो राजन् व्रजन्ति ब्रह्म शाश्वतं ।

इति श्रीमहाभारते स्त्रीपर्व्वणि जलप्रदानिकपर्व्वणि धृतराष्ट्रविशोके सप्तमोऽध्यायः ॥ ७ ॥

॥ वैशम्पायन उवाच ॥ विदुरस्य तु तद्वाक्यं निशम्य कुरुसत्तमः । पुत्रशोकाभिसन्तप्तः पपात भुवि मूर्च्छितः

ते तथा पतितं भूमौ निःसंज्ञं प्रेक्ष्य बान्धवाः। कृष्णद्वैपायनश्चैव सूता च विदुरस्तथा।
सञ्जयः सुहृदश्चान्ये दासाश्चा ये चास्य सम्मताः। जलेन सुखशीतेन तालवृन्तैश्च भारत। १९१
पर्यगूहन्त करैर्गात्रं वीज्यमानास्त्वरान्वितः। आश्वास्य तु चिरं कालं धृतराष्ट्रं तथागतं।
अथ दीर्घस्य कालस्य लब्धसंज्ञो महीपतिः। विललाप चिरं कालं पुत्रार्थिभिरभिप्लुतः।
धिगस्तु खलु मानुष्यं मानुषेषु परिग्रहं। यतो मूलानि दुःखानि सम्भवन्ति मुहुर्मुहुः।
पुत्रलाभेऽर्थलाभे च ज्ञातिसम्बन्धिनामथ। प्राप्यते सुमहद्दुःखं विषाग्निप्रतिमं विभो।
येन दह्यन्ति गात्राणि येन प्रज्ञा विनश्यति। येनाभिभूतः पुरुषो मरणं बहु मन्यते। १००
तदिदं व्यसनं प्राप्तं मया भाग्यविपर्ययात्। तस्यान्तं नाभिगच्छामि क्षते प्राणविमोक्षणात्।
तथैवाहं करिष्यामि अद्यैव द्विजसत्तम। इत्युक्त्वा तु महात्मानं पितरं ब्रह्मवित्तमं।
धृतराष्ट्रोऽभवन्मूढः स शोकं परमं गतः। अभूच्च तूष्णीं राजाऽथो ध्यायमानो महीपते।
तस्य तद्वचनं श्रुत्वा कृष्णद्वैपायनः प्रभुः। पुत्रशोकाभिसन्तप्तं पुत्रं वचनमब्रवीत्।
॥ व्यास उवाच॥ धृतराष्ट्र महाबाहो यत्त्वां वक्ष्यामि तच्छृणु। श्रुतवानसि मेधावी धर्मार्थकुशलः प्रभो। १०५
न तेऽस्त्यविदितं किञ्चिद्वेदितव्यं परन्तप। अनित्यतां हि मर्त्यानां विजानासि न संशयः।
अध्रुवे जीवलोके च स्थाने वा शाश्वते सति। जीविते मरणान्ते च कस्माच्छोचसि भारत।
प्रत्यक्षं तव राजेन्द्र वैरस्यास्य समुद्भवः। पुत्रस्ते कारणं कृत्वा कालयोगेन कारितः।
अवश्यं भवितव्ये च कुरूणां वैशसे नृप। कस्माच्छोचसि ताञ्शूरान् गतान् परमिकां गतिं।
जानता च महाप्राज्ञो विदुरेण महात्मना। यतितं सर्व्वयत्नेन शमं प्रति जनेश्वर। ११०
नच दैवकृतो मार्गः शक्यो भूतेन केनचित्। घटताऽपि चिरं कालं नियन्तुमिति मे मतिः।
देवतानां हि यत्कार्य्यं मया प्रत्यक्षतः श्रुतं। तत्तेऽहं सम्प्रवक्ष्यामि यथा स्थैर्य्यं भवेत्ततः।
पुराऽहं त्वरितो यातः सभामैन्द्रीं जितक्लमः। अपश्यं तत्र च तदा समवेतान् दिवौकसः।
नारदप्रमुखाश्चापि सर्व्वदेवर्षयोऽनघ। तत्र चापि मया दृष्टा पृथिवी पृथिवीपते।
कार्य्यार्थमिव सम्प्राप्ता देवतानां समीपतः। उपगम्य तदा धात्री देवानाह समागतान्। ११५
यत्कार्य्यं मम युष्माभिर्ब्रह्मणः सदने तदा। प्रतिज्ञातं महाभागास्तच्छीघ्रं संविधीयतां।
तस्यास्तद्वचनं श्रुत्वा विष्णुर्लोकनमस्कृतः। उवाच वाक्यं प्रहसन् पृथिवीं देवसंसदि।
धृतराष्ट्रस्य पुत्राणां यस्तु ज्येष्ठः शतस्य वै। दुर्य्योधन इति ख्यातः स ते कार्य्यं करिष्यति।
तस्य प्राप्य महीपालं कृतकृत्या भविष्यसि। तस्यार्थे पृथिवीपालाः कुरुक्षेत्रं समागताः।
अन्योन्यं घातयिष्यन्ति दृढैः शस्त्रैः प्रहारिणः। ततस्ते विदितं देवि भारस्य युधि नाशनं। १२०
गच्छ शीघ्रं स्वकं स्थानं लोकान् धारय शोभने। य एष ते सुतो राजन् लोकसंहारकारणात्।
कलेरंशः समुत्पन्नो गान्धार्य्यां जठरे नृप। अमर्षी चपलश्चापि क्रोधनो दुष्प्रसाधनः।
दैवयोगात्समुत्पन्ना भ्रातरस्यास्य तादृशाः। शकुनिर्मातुलश्चैव कर्णश्च परमः सखा।

समुत्थाय विनाशार्थं पृथिव्यां सहिता नृपाः । यादृशो जायते राजा तादृशोऽस्य जनो भवेत् ।
अधर्मो धर्मता याति स्वामी चेद्धार्मिको भवेत् । स्वामिनो गुणदोषाभ्यां भृत्याः स्युर्नात्र संशयः । २२६
दृष्टं राजानमासाद्य गतास्ते तनया नृप । एतमर्थं महाबाहो नारदो वेद तत्त्ववित् ।
आत्मापराधात् पुत्रास्ते विनष्टाः पृथिवीपते । मा तान् शोचस्व राजेन्द्र नहि शोकेऽस्ति कारणं ।
नहि ते पाण्डवाः स्वल्पमपराध्यन्ति भारत । पुत्रास्तव दुरात्मानो वैरिणं घातिता महीं ।
नारदेन च भद्रं ते पूर्व्वमेव न संशयः । युधिष्ठिरस्य समितौ राजसूये निवेदितं ।
पाण्डवाः कौरवाः सर्व्वे समासाद्य परस्परं । न भविष्यन्ति कौन्तेय यत्ते सत्यं तदाचर । २२७
नारदस्य वचः श्रुत्वा तदाऽशोचन्त पाण्डवाः । एवन्ते सर्व्वमाख्यातं देवगुह्यं सनातनं ।
कथन्ते शोकनाशः स्यात्प्राणेषु च दया प्रभो । स्नेहस्य पाण्डुपुत्रेषु ज्ञात्वा दैवकृतं विधिं ।
एष चार्थो महाबाहो पूर्व्वमेव मया श्रुतः । कथितो धर्मराजस्य राजसूये कुरूत्तमे ।
यतितं धर्मपुत्रेण मया गुप्तैः निवेदितं । अवियद्दे कौरवाणां दैवन्तु बलवत्तरं ।
अनतिक्रमणीयो हि विधीराजन् कथञ्चन । कृतान्तस्य तु भूतेन स्थावरेण चलेन च । २२८
भवान् धर्मपरो यत्र बुद्धिश्रेष्ठश्च भारत । मुह्यते प्राणिनां ज्ञात्वा गतिञ्चागतिमेव च ।
त्वान्तु शोकेन सन्तप्तं मुह्यमानं मुहुर्मुहुः । ज्ञात्वा युधिष्ठिरो राजा प्राणानपि परित्यजेत् ।
कृपालुर्नित्यशो धीरस्तिर्य्यग्योनिगतेष्वपि । स कथं त्वयि राजेन्द्र कृपां वै न करिष्यति ।
मम चैव नियोगेन विधेश्चाप्यनिवर्त्तनात् । पाण्डवानाञ्च कारुण्यात् प्राणान् धारय भारत ।
एवन्ते वर्त्तमानस्य लोके कीर्त्तिर्भविष्यति । धर्म्मार्थः सुमहांस्तात तप्तं स्याच्च तपश्चिरात् । २४०
पुत्रशोकसमुत्पन्नं कृताग्निं ज्वलितं यथा । प्रज्ञाम्भसा महाभाग निर्व्वापय सदा मम ।
॥ वैशम्पायन उवाच ॥ तच्छ्रुत्वा तस्य वचनं व्यासस्यामिततेजसः । मुहूर्त्तं समनुध्याय धृतराष्ट्रोऽभ्यभाषत ।
महता शोकजालेन प्रणुन्नोऽस्मि द्विजोत्तम । नात्मानमवबुध्यामि मुह्यमानो मुहुर्मुहुः ।
ददन्तु वचनं श्रुत्वा तव दैवनियोगजं । धारयिष्याम्यहं प्राणान् घटिष्ये नतु शोचितुं ।
एतच्छ्रुत्वा तु वचनं व्यासः सत्यवतीसुतः । धृतराष्ट्रस्य राजेन्द्र तत्रैवान्तरधीयत । २४६
इति श्रीमहाभारते स्त्रीपर्व्वणि जलप्रदानिकपर्व्वणि धृतराष्ट्रविशोके अष्टमोऽध्यायः ॥ ८ ॥
॥ जनमेजय उवाच ॥ गते भगवति व्यासे धृतराष्ट्रो महीपतिः । किमचेष्टत विप्रर्षे तन्मे व्याख्यातुमर्हसि ।
तत्रैव कौरवो राजा धर्म्मपुत्रो महामनाः । कृपप्रभृतयश्चैव किमकुर्व्वत ते त्रयः ।
अश्वत्थाम्नः श्रुतं कर्म्म पापञ्चान्योन्यकारितः । वृत्तान्तमुत्तरं ब्रूहि यदभाषत सञ्जयः ।
॥ वैशम्पायन उवाच ॥ हते दुर्य्योधने चैव हते चैत्ये च सर्व्वशः । सञ्जयो विगतप्राप्तो धृतराष्ट्रमुपस्थितः ।
॥ सञ्जय उवाच ॥ आगम्य नानादेशेभ्यो नानाजनपदेश्वराः । पितृलोकं गता राजन् सर्व्वे तव सुतैः सह । २५०
याज्यमानेन सततं तव पुत्रेण भारत । घातिता पृथिवी सर्व्वा वैरस्यान्तं विधित्सता ।
पुत्राणामथ पौत्राणां पितॄणाञ्च महीपते । आनुपूर्व्व्येण सर्व्वेषां प्रेतकार्य्याणि कारय ।

॥ वैशम्पायन उवाच ॥ तच्छ्रुत्वा वचनं घोरं सञ्जयस्य महीपतिः। गतासुरिव निश्चेष्टो न्यपतत् पृथिवीतले।
तं शयानमुपागम्य पृथिव्यां पृथिवीपतिं। विदुरः सर्व्वधर्म्मज्ञ इदं वचनमब्रवीत्।
उत्तिष्ठ राजन् किं शेषे मा शुचो भरतर्षभ। एषा वै सर्व्वसत्त्वानां नरेश्वर परा गतिः। ५५
अभावादीनि भूतानि भावमध्यानि भारत। अभावनिधनान्येव तत्र का परिदेवना।
न शोचन् म्रियतमन्वेति न शोचन् म्रियते नरः। एवं सांसिद्धिके लोके किमर्थमनुशोचसि।
अयुध्यमानो म्रियते युध्यमानश्च जीवति। कालं प्राप्य महाराज न कश्चिदतिवर्त्तते।
कालः कर्षति भूतानि सर्व्वाणि विविधान्युत। न कालस्य प्रियः कश्चिन्न द्वेष्यः कुरुसत्तम।
यथा वायुस्तृणादीनि संवर्त्तयति सर्व्वतः। तथा कालवशं यान्ति भूतानि भरतर्षभ। ६०
एकसार्थप्रयातानां सर्व्वेषान्तच गामिनां। यस्य कालः प्रयात्यग्रे तत्र का परिदेवना।
यांस्त्वापि निहतान् युद्धे राजंस्त्वमनुशोचसि। अशोच्या हि महात्मानः सर्व्वे ते त्रिदिवङ्गताः।
न यज्ञैर्दक्षिणावद्भिर्न तपोभिर्न विद्यया। तथा स्वर्गमुपायान्ति यथा शूरास्तनुत्यजः।
सर्व्वे वेदविदः शूराः सर्व्वे च चरितव्रताः। सर्व्वे चाभिमुखाः क्षीणास्तत्र का परिदेवना।
शरीरारिषु शूराणां जुह्वतस्ते शरान्शुचौ। क्षयमानान् शरांश्चैव सेक्ष्यन्तमपूरुषाः। ६४
एवं राजंस्त्ववाचक्षे स्वर्ग्यं पन्थानमुत्तमं। न युद्धादधिकं किञ्चित् क्षत्रियस्येह विद्यते।
क्षत्रियास्ते महात्मानः शूराः समितिशोभनाः। आशिषं परमां प्राप्ता न शोच्याः सर्व्व एव हि।
आत्मनात्मानमाश्वास्य मा शुचो भरतर्षभ। नाद्य शोकाभिभूतस्त्वं कार्य्यमुत्स्रष्टुमर्हसि।
इति श्रीमहाभारते स्त्रीपर्व्वणि जलप्रदानिकपर्व्वणि नवमोऽध्यायः ॥ ९ ॥
॥ वैशम्पायन उवाच ॥ विदुरस्य तु तद्वाक्यं श्रुत्वा तु पुरुषर्षभः। युज्यतां यानमित्युक्त्वा पुनर्व्वचनमब्रवीत्।
क्षिप्रमानय गान्धारीं सर्व्वाश्च भरतस्त्रियः। वधूं कुन्तीमुपादाय यास्यान्यास्तत्र योषितः। ७०
एवमुक्त्वा स धर्म्मात्मा विदुरं धर्म्मवित्तमं। शोकविप्रहतज्ञानो यानमेवान्वपद्यत।
गान्धारी पुत्रशोकार्त्ता भर्त्तुर्व्वचनचोदिता। सह कुन्त्या ययौ राजा सह स्त्रीभिरुपाद्रवत्।
ताः समासाद्य राजानं भृशं शोकसमन्विताः। आमन्त्र्यान्योन्यमीयुः स्म भृशमुच्चुक्रुशुस्ततः।
ताः समाश्वासयत्तत्रा ताभ्यस्तार्त्ततरः स्वयं। अश्रुकण्ठीः समारोप्य ततोऽसौ निर्ययौ पुरात्। ७५
ततः प्रणादः सञ्जज्ञे सर्व्वेषु कुरुवेश्मसु। आकुमारञ्च तत् सर्व्वमभवच्छोककर्षितं।
अदृष्टपूर्व्वा या नार्य्यः पुरा देवगणैरपि। पृथग्जनेन दृश्यन्ते तास्तदा निहतेश्वराः।
प्रकीर्य्य केशान् सुभृशान् भूषणान्यवमुच्य च। एकवस्त्रधरा नार्य्यः परिपेतुरनाथवत्।
श्वेतपर्व्वतरूपेभ्यो गजेभ्यस्तास्त्वपाक्रमन्। गृहाभ्य इव शैलानां पृथव्यो हतयूथपाः।
तान्युदीर्णानि नारीणां तदा क्रन्दान्यनेकशः। शोकार्त्तान्यद्रवन्राजन् किशोरीणामिवाजने।
प्रगृह्य बाहून् क्रोशन्त्यः पुत्रान् भ्रातॄन् पितॄनपि। दर्शयन्तीव ता हस्तं युगान्ते लोकमक्षयं। ८०
विलपन्त्यो रुदन्त्यः स्म धावमानास्ततस्ततः। शोकेनाभ्याहतज्ञानाः कर्त्तव्यं न प्रजज्ञिरे।

क्रोशं जग्मुः पुरा याः स्म सर्वीनामपि योषितः । एकवस्त्राश्च निर्लज्जाः स्मशूणां पुरतोऽभवन् ।
परस्परं सुसूक्ष्मेषु शोकेष्वाश्रमयंस्तदा । ताः शोकविह्वला राजन्नवैक्षन्त परस्परं ।
ताभिः परिवृतो राजा रुदन्तीभिः सहस्रशः । निर्ययौ नगराद्दीनस्सूतैर्मागधबोधनं प्रति ।
शिल्पिनो वणिजो वैश्याः सर्व्वे कर्म्मोपजीविनः । ते पार्थिवं पुरस्कृत्य निर्ययुर्नगराद्बहिः । २८५
तासां विक्रोश्यमानानामार्त्तानां कुरुसङ्क्षये । प्रादुरासीन्महाञ्शब्दो व्यथयन् भुवनान्युत ।
युगान्तकाले सम्प्राप्ते भूतानां दग्धुमिव । अभावः स्यादयं प्राप्त इति भूतानि मेनिरे ।
भृशमुद्विग्नमनसस्ते पौराः कुरुसङ्क्षये । प्राक्रोशन्त महाराज स्वनुरक्तास्तदा भृशं ।
इति श्रीमहाभारते स्त्रीपर्व्वणि जलप्रदानिकपर्व्वणि धृतराष्ट्रगमने दशमोऽध्यायः ॥ १० ॥
॥ वैशम्पायन उवाच ॥ क्रोशमात्रं ततो गत्वा ददृशुस्तान् महारथान् । शारद्वतं कृपं द्रौणिं कृतवर्म्माणमेव च ।
ते तु दृष्ट्वैव राजानं प्रज्ञाचक्षुषमीश्वरं । अश्रुकण्ठा विनिश्वस्य रुदन्तमिदमब्रुवन् । २९०
सुतस्तव महाराज कृत्वा कर्म्म सुदुष्करं । गतः मानुचरो राजन् शक्रलोकं महीपते ।
दुर्य्योधनबलान्मुक्ता वयमेव त्रयो रथाः । सर्व्वमन्यत् परिक्षीणं सैन्यन्ते भरतर्षभ ।
इत्येवमुक्ता राजानं कृपः शारद्वतस्ततः । गान्धारीं पुत्रशोकार्त्तामिदं वचनमब्रवीत् ।
अभीता युध्यमानास्ते घ्नन्तः शत्रुगणान् बहून् । वीरकर्म्माणि कुर्व्वाणाः पुत्रास्ते निधनङ्गताः ।
ध्रुवं सम्प्राप्य लोकांस्ते निर्म्मलान् शस्त्रनिर्म्मितान् । भासुरं देहमास्थाय विचरन्त्यमरा इव । २९५
न हि कश्चिद्धि शूराणां युध्यमानः पराङ्मुखः । शस्त्रेण निधनं प्राप्तो न च कश्चित कृताञ्जलिः ।
एवं तां गतिमास्थिताः पुराणाः परमां गतिं । शस्त्रेण निधनं सङ्ख्ये तस्य शोचितुमर्हसि ।
न चापि शत्रवस्तेषामद्यन्ते रात्रि पाण्डवाः । शृणु यत्कृतमस्माभिरश्वत्थामपुरोगमैः ।
अधर्म्मेण हतं श्रुत्वा भीमसेनेन ते सुतं । सुप्तं शिविरमाविश्य पाण्डूनां कदनं कृतं ।
पाञ्चाला निहताः सर्व्वे धृष्टद्युम्नपुरोगमाः । द्रुपदस्यात्मजाश्चैव द्रौपदेयाश्च पातिताः । ३००
तथा विशसनं कृत्वा पुत्रशत्रुगणस्य ते । प्रद्रवाम रणे स्थातुं न हि शक्यामहे वयः ।
ते हि शूरा महेष्वासा क्षिप्रमेष्यन्ति पाण्डवाः । अमर्षवशमापन्ना वैरं प्रतिजिहीर्षवः ।
ते हतानात्मजान् श्रुत्वा प्रमत्ता पुरुषर्षभाः । निशीथन्तं पदं शूराः क्षिप्रमेव यशस्विनि ।
तेषान्तु कदनं कृत्वा संस्थातुं नोत्सहामहे । अनुजानीहि नो राज्ञि मा च शोके मनः कृथाः ।
राजंस्त्वमनुजानीहि धैर्य्यमास्थिष्ठ चोत्तमं । निष्ठान्तं पश्य चापि त्वं शास्त्रं धर्म्मश्च केवलं । ३०५
इत्येवमुक्ता राजानं कृत्वा चाभिप्रदक्षिणं । कृपश्च कृतवर्म्मा च द्रौणिपुत्रश्च भारत ।
अवेक्षमाणा राजानं धृतराष्ट्रं मनीषिणं । गङ्गामनु महात्मानस्सूतमस्मानचोदयन् ।
अपक्रम्य तु ते राजन् सर्व्व एव महारथाः । आमन्त्र्यान्योन्यमुद्विग्नास्त्विधा ते प्रययुस्तदा ।
जगाम हास्तिनपुरं कृपः शारद्वतस्तदा । स्वमेव राष्ट्रं हार्द्दिक्यो द्रौणिर्व्यासाश्रमं ययौ ।
एवं ते प्रययुर्व्वीरा वीक्षमाणाः परस्परं । भयार्त्ताः पाण्डुपुत्राणामागस्कृत्वा महात्मनां । ३१०

समेत्य वीरा राजानं तदा त्वनुदिते रवौ । विप्रजग्मुर्महाराज यथेच्छकमरिन्दमाः ।
समासाद्याथ वै द्रौणिं पाण्डुपुत्रा महारथाः । व्यजयंस्ते रणे राजन् विक्रम्य तदनन्तरं ।
इति श्रीमहाभारते स्त्रीपर्व्वणि जलप्रदानिकपर्व्वणि कृपद्रौणिभोजदर्शने एकादशोऽध्यायः ॥ ११ ॥
॥ वैशम्पायन उवाच ॥ हतेषु तेषु सैन्येषु धर्म्मराजो युधिष्ठिरः । शुश्रुवे पितरं वृद्धं निर्यातं नागसाह्वयात् ।
सोऽभ्ययात् पुत्रशोकार्त्तः पुत्रशोकपरिप्लुतं । शोचमानं महाराज भ्रातृभिः सहितस्तदा ।
अन्वीयमानो वीरेण दाशार्हेण महात्मना । युयुधानेन च तथा तथा चैव युयुत्सुना । ११५
तमभ्ययात् सुदुःखार्त्ता द्रौपदी शोककर्षिता । सह पाञ्चालयोषिद्भिर्यांसत्रासन् समागताः ।
सगङ्गामनुवृन्दानि स्त्रीणां भरतसत्तम । कुररीणामिवार्त्तानां क्रोशन्तीनां ददर्श ह ।
ताभिः परिवृतो राजा क्रोशन्तीभिः सहस्रशः । ऊर्द्ध्वबाहुभिरार्त्ताभीरुदन्तीभिः प्रियाप्रियैः ।
क्व नु धर्म्मज्ञता राज्ञः क्व नु साऽद्यानृशंसता । यत्रावधीत् पितॄन् भ्रातॄन् गुरुपुत्रान् सखीनपि ।
घातयित्वा कथं द्रौणं भीष्मञ्चापि पितामहं । मनसेऽभून्महाराज हत्वा वापि जयद्रथं । ११०
किन्नु राज्येन ते कार्य्यं पितॄन् भ्रातॄनपश्यतः । अभिमन्युञ्च दुर्द्धर्षं द्रौपदेयांश्च भारत ।
अतीत्य ता महाबाहुः क्रोशन्तीः कुररीरिव । ववन्दे पितरं ज्येष्ठं धर्म्मराजो युधिष्ठिरः ।
ततोऽभिवाद्य पितरं धर्म्मेणाभिप्रकर्षणः । न्यवेदयन्त नामानि पाण्डवास्तेऽपि सर्व्वशः ।
तमात्मजान्तकरणं पिता पुत्रवधार्द्दितः । अप्रीयमाणः शोकार्त्तः पाण्डवं परिषस्वजे ।
धर्म्मराजं परिष्वज्य सान्त्वयित्वा च भारत । दुष्टात्मा भीममन्विच्छन् दिधक्षुरिव पावकः । ११५
स कोपपावकस्तस्य शोकवायुसमीरितः । भीमसेनमयं दावं दिधक्षुरिव दृश्यते ।
तस्य सङ्कल्पमाज्ञाय भीमं प्रत्यग्रहं हरिः । भीममाच्छिद्य पाणिभ्यां ददौ भीममायसं ।
प्रागेव तु महाबुद्धिर्बुद्ध्वा तस्येङ्गितं हरिः । संविधानं महाप्राज्ञस्तत्र चक्रे जनार्द्दनः ।
तं गृहीत्वैव पाणिभ्यां भीमसेनमयस्मयं । बभञ्ज बलवान्राजा मन्यमानो वृकोदरं ।
नागायुतबलप्राणः स राजा भीममायसं । भंक्त्वा विमथितोरस्कः सुस्राव रुधिरं मुखात् । १२०
ततः पपात मेदिन्यां तयैव रुधिरोक्षितः । प्रपुष्पितायग्निखरः पारिजात इव द्रुमः ।
प्रत्यगृह्णाच्च तं विद्वान् सूतो गावल्गणिस्तदा । मैवमित्यब्रवीत् चैनं शमयन् सान्त्वयन्निव ।
स तु कोपं समुत्सृज्य गतमन्युर्महामनाः । हाहा भीमेति चुक्रोश नृपः शोकसमन्वितः ।
तं विदित्वा गतक्रोधं भीमसेनवधार्द्दितं । वासुदेवो वरः पुंसामिदं वचनमब्रवीत् ।
मा शुचो धृतराष्ट्र त्वं नैष भीमस्त्वया हतः । आयसी प्रतिमा ह्येषा त्वया राजन्निपातिता । १२५
त्वां क्रोधवशमापन्नं विदित्वा भरतर्षभ । मयाऽपहृतः कौन्तेयो मृत्योर्द्दंष्ट्रान्तरं गतः ।
न हि ते राजशार्दूल बले तुल्योऽस्ति कश्चन । कः सत्वेन महाबाहो बाहुभ्यां विषहेण नरः ।
यथान्तकमनुप्राप्य जीवन् कश्चिन्न मुच्यते । एवं बाहुन्तरं प्राप्य तव जीवेन्न कश्चन ।
तस्मात् पुत्रेण या तेऽसौ प्रतिमा कारितायसी । भीमस्य सेयं कौरव्य तवैवोपहृता मया ।

पुत्रशोकाभिसन्तप्तं धर्षादपकृतं मनः । तदा राजेन्द्र तेन त्वं भीमसेनं जिघांससि । १४०
न त्वेतत्ते क्षमं राजन् हन्यास्त्रं यदृकोदरं । न हि पुत्रा महाराज जीवेयुस्ते कथञ्चन ।
तस्मात्त्वं क्षतमस्माभिर्मन्यमानैः शमं प्रति । अनुमन्यस्व तत् सर्वं मा च शोके मनः कृथाः ।
इति श्रीमहाभारते स्त्रीपर्व्वणि जलप्रदानिकपर्व्वणि आयसभीमभङ्गे द्वादशोऽध्यायः ॥ १२ ॥
॥ वैशम्पायन उवाच ॥ तत एनमुपानिषद्य शौचार्थं परिचारकाः । क्षतशौचं पुनश्चैनं प्रोवाच मधुसूदनः ।
राजधर्मा तवेदास्ते शास्त्राणि विविधानि च । श्रुतानि च पुराणानि राजधर्माश्च केवलाः ।
एवं विद्वान् महाप्राज्ञः समर्थः सन् बलाबले । आत्मापराधात् कस्मात्त्वं कुरुषे कोपमीदृशं । १४५
उक्तवांस्त्वां तदैवाहं भीमद्रोणौ च भारत । विदुरः सञ्जयश्चैव त्वन्तु राजन्न तत्तथाः ।
स वार्य्यमाणो नास्माकमकार्षीर्म्मत्वनं तदा । पाण्डवानधिकाञ्जान् बले शौर्य्ये च कौरव ।
राजा हि यः स्थिरप्रज्ञः स्वयं दोषानवेक्षते । देशकालविभागज्ञ परं श्रेयः स विन्दति ।
उच्यमानस्तु यः श्रेयो गृह्णीते नो हिताहिते । आपदः समनुप्राप्य स शोचत्यनये स्थितः ।
ततोन्यदृक्तमात्मानं समवेक्ष्य भारत । राजंस्त्वं त्वभिधेयात्मा दुर्य्योधनवशे स्थितः । १५०
आत्मापराधादापन्नस्तत् किं भीमं जिघांससि । तस्मात् संयच्छ कोपं त्वं स्वमनुस्मृत्य दुष्कृतं ।
यस्तु तां सदृशीं चुद्रः पाञ्चालीमानयत् सभां । स हतो भीमसेनेन वैरं प्रतिजिहीर्षता ।
आत्मनोऽतिक्रमं पश्य पुत्रस्य च दुरात्मनः । यदनार्यासि पाण्डूनां परित्यागः परन्तप ।
॥ वैशम्पायन उवाच ॥ एवमुक्तस्तु कृष्णेन सर्वं सत्यं जनाधिप । उवाच देवकीपुत्रं धृतराष्ट्रो महीपतिः ।
एवमेतन्महाबाहो यथा वदसि माधव । पुत्रस्नेहस्य धर्म्मात्मन् धैर्य्यान्मां समचालयत् । १५५
दिष्ट्या तु पुरुषव्याघ्रो बलवान् सत्यविक्रमः । त्वदुग्रो नागमत् कृष्ण भीमो बाहुन्तरं मम ।
इदानीं त्वहमेकाग्रो गतमन्युर्गतज्वरः । मध्यमं पाण्डवं वीरं प्रष्टुमिच्छामि केशव ।
हतेषु पार्थिवेन्द्रेषु पुत्रेषु निहतेषु वै । पाण्डुपुत्रेषु वै धर्म्मे प्रीतिस्त्वाप्यवतिष्ठति ।
ततः स भीमञ्च धनञ्जयञ्च माद्र्याश्च पुत्रौ पुरुषप्रवीरौ । पस्पर्श्य गात्रैः प्रददन् सुगात्रानाश्वास्य कल्याणमुवाच चैतान् ।
इति श्रीमहाभारते स्त्रीपर्व्वणि जलप्रदानिकपर्व्वणि धृतराष्ट्रकोपविमोचने त्रयोदशोऽध्यायः ॥ १३ ॥
॥ वैशम्पायन उवाच ॥ धृतराष्ट्राभ्यनुज्ञाताश्ततस्ते कुरुपाण्डवाः । अभ्ययुर्भ्रातरः सर्व्वे गान्धारीं सहकेशवाः । १६०
ततो ज्ञात्वा हतामित्रं धर्म्मराजं युधिष्ठिरं । गान्धारी पुत्रशोकार्त्ता अभ्यधावदनिन्दिता ।
तस्याः पापमभिप्रायं विदित्वा पाण्डवान् प्रति । ऋषिः सत्यवतीपुत्रः प्रागेव समबुध्यत ।
स गङ्गायामुपस्पृश्य पुण्यगन्धि पयः शुचि । तं देशमुपसम्प्राप्तं परमर्षिर्मनोजवः ।
दिव्येन चक्षुषा पश्यन् मनसा गह्वरेण च । सर्व्वप्राणभृतां भावं स तत्र समबुध्यत ।
स क्षुधामब्रवीत् काले कल्यवादी महातपाः । ज्ञापकालमवाप्यिय क्षमाकालमुदैरयत् । १६५
न कोपः पाण्डवे कार्य्यो गान्धारि शममाप्नुहि । वचो निगदतामेतत् शृणु चेदं वचो मम ।
उक्ताऽस्यदृष्टादज्ञानि पुत्रेण जयमिच्छता । शिवमार्गंससे मातर्युध्यमानस्य शत्रुभिः ।

सा तथा वाच्यमाना तं काले काले यशैषिणा । उत्तरवत्यि गान्धारि यतो धर्मस्ततो जयः ।
न चाप्यतीतां गान्धारि वाचं ते वितथामहं । स्मरामि तोषयमाणाचाक्षाया प्राणिहिंसा त्वयि ।
विग्रहे तुमुले राज्ञां गत्वा पारमसंशयं । जितं पाण्डुसुतैर्युद्धे नूनं धर्मस्ततोऽधिकः । १००
क्षमाशीला पुरा भूत्वा साऽद्य न क्षमसे कथं । अधर्मं जहि धर्मज्ञे यतो धर्मस्ततो जयः ।
स्वञ्च धर्मं परित्यज्य वाचश्चोक्ता मनस्विनि । कोपं संयच्छ गान्धारि नैवं भूः सत्यवादिनि ।
॥ गान्धार्युवाच ॥ भगवन्नाभ्यसूयामि नैतानिच्छामि मन्यतः । पुत्रशोकेन तु बलान्मनो विक्लवतीव मे ।
यथैव कुन्त्या कौन्तेया रक्षितव्यास्तथा मया । तथैव धृतराष्ट्रेण रक्षितव्या मया यथा ।
दुर्योधनापराधेन शकुनेः सौबलस्य च । कर्णदुःशासनाभ्याञ्च हतोऽयं कुरुसञ्जयः । १०५
नापराध्यति वीभत्सुर्न च पार्थो वृकोदरः । नकुलः सहदेवो वा नैव जातु युधिष्ठिरः ।
युध्यमाना हि कौरव्याः क्रतमानाः परस्परं । निघ्नताः सहिताश्चान्यैश्चक्र नाद्यप्रियं मम ।
किन्तु कर्णाकरोद्भीमो वासुदेवस्य पश्यतः । दुर्योधनं समासाद्य गदायुद्धे महामनाः ।
शिक्षयाऽभ्यधिकं ज्ञात्वा चरन्तं बहुधा रणे । अधो नाभ्यां प्रहृतवान् तस्मै कोपमवर्द्धयत् ।
कथं नु धर्मं धर्मज्ञैः समुद्दिष्टं महात्मभिः । त्यजेदुराहवे शूरः प्राणरक्षेप्सुः कथञ्चन । १०८०
इति श्रीमहाभारते स्त्रीपर्वणि जलप्रदानिकपर्वणि गान्धारीसान्त्वनाद्यो चतुर्दशोऽध्यायः ॥ १४ ॥
॥ वैशम्पायन उवाच ॥ तच्छ्रुत्वा वचनं तस्या भीमसेनोऽथ भीतवत् । गान्धारीं प्रत्युवाचेदं वचः सानुनयं तदा ।
अधर्मो यदि वा धर्मस्त्वयोक्तश्च मया हतः । आत्मानं त्रातुकामेन तस्मे त्वं क्षन्तुमर्हसि ।
न हि धर्मेण पुत्रस्ते पातितोऽसौ महाबलः । न शक्यः केनचिद्धन्तुमृते विषममाचरं ।
मैत्र्यस्यैकोऽवशिष्टोऽयं गदायुद्धेन वीर्यवान् । मां हत्वा न हरेद्राज्यमिति वै तत् कृतं मया ।
अधर्मेण जितः पूर्वं तेन चापि युधिष्ठिरः । निकृताश्च सदैव स्म ततो विषममाचरं । १०८५
राजपुत्रीञ्च पाञ्चालीमेकवस्त्रां रजस्वलां । भवत्या विदितं सर्वमुक्तवान् यत् सुतस्तव ।
दुर्योधनमसंयत्तं न शक्या भूः ससागरा । केवला भोक्तुमस्माभिरतस्तैतत् कृतं मया ।
तथाऽप्यप्रियमस्माकं पुत्रस्ते समुदाचरत् । द्रौपद्या यत् सभामध्ये सक्थमूरुमदर्शयत् ।
तदैव वधः सोऽस्माकं दुराचारस्य ते सुतः । धर्मराजाज्ञया चैव स्थिताः स्म समये तदा ।
वैरमुद्दीपितं राज्ञि पुत्रेण तव तन्महत् । क्लेशिताश्च वने नित्यं तत एतत् कृतं मया । १०९०
वैरस्यास्य गतः पारं हत्वा दुर्योधनं रणे । राज्यं युधिष्ठिरः प्राप्तो वयञ्च गतमन्यवः ।
॥ गान्धार्युवाच ॥ न तस्यैष वधस्तात यत् प्रशंससि मे सुतं । कृतवांस्त्वापि तत् सर्वं यदिदं भाषसे मयि ।
हताश्वे नकुले यत्तु तृषयेनेन भारत । अपिबः शोणितं संख्ये दुःशासनशरीरजं ।
सद्भिर्विगर्हितं घोरमनार्यजनसेवितं । क्रूरं कर्माकरोस्तस्मात्तदयुक्तं वृकोदर ।
॥ भीमसेन उवाच ॥ अन्यस्यापि न पातव्यं रुधिरं किं पुनः स्वकं । यथैवात्मा तथा भ्राता विशेषो नास्ति कश्चन । १०९५

रुधिरं न व्यतिक्रामद्भ्योष्ठादस्य मा शुचः । वैवस्वतस्य तद्देव हस्तौ मे रुधिरोक्षितौ ।
हताश्वं नकुलं दृष्ट्वा वृषसेनेन संयुगे । भ्रातॄणां संप्रहृष्टानां चासः संजनितो मया ।
क्लेशपक्षपरामर्शे द्रौपद्या द्यूतकारिते । क्रोधाद्यदब्रुवञ्जाहं तच्च मे हृदि वर्त्तते ।
क्षत्रधर्म्मच्युतो राज्ञि भवेयं शाश्वतीः समाः । प्रतिज्ञाभ्रामनिस्तीर्य्य ततस्तात् क्षतवानहं ।
न मामर्हसि गान्धारि दोषेण परिशङ्कितुं । अनिगृह्य पुरा पुत्रानस्माक्षनपराधिषु ॥ ४००
अधुना किं नु दोषेण परिशङ्कितुमर्हसि ।
॥ गान्धार्य्युवाच ॥ दृष्ट्वास्य शमं पुत्राणामिन्द्रस्यमपराजितः । कथञ्च शैघ्ये: कश्चिद्वेनाप्यमपराधितं ।
सन्तानभावयोस्तात दृष्ट्वयोश्चेतराध्ययोः । कथमन्धदृशस्यास्य यष्टिरेका न वर्ज्जिता ।
शैघ्ये ह्यवस्थिते तात पुत्राणामन्तके त्वयि । न मे दुःखं भवेदेतद्यदि त्वं धर्म्ममाचरेः ।
॥ वैशम्पायन उवाच ॥ एवमुक्ता तु गान्धारी युधिष्ठिरमपृच्छत । क्व च राजेति सक्रोधा पुत्रपौत्रवधार्दिता ।
तामभ्यगच्छद्राजेन्द्रो वेपमानः कृताञ्जलिः । युधिष्ठिर इदञ्चैनां मधुरं वाक्यमब्रवीत् ।
पुत्रघ्नो नृशंसोऽहं तव देवि युधिष्ठिरः । शापार्हः पृथिवीनाशे हेतुभूतः शपस्व मां ।
न हि मे जीवितेनार्थो न राज्येन धनेन वा । तादृशान् सुहृदो हत्वा मूढस्यास्य सुहृद्द्रुहः ।
तमेवंवादिनं भीतं सन्निकर्षगतं तदा । नोवाच किञ्चिद्गान्धारी निश्वासपरमा भृशं ।
तस्यावनतदेहस्य पादयोर्निपतिष्यतः । युधिष्ठिरस्य नृपतेर्धर्म्मज्ञा दीर्घदर्शिनी । ४१०
अङ्गुल्यग्राणि ददृशे देवीपट्टान्तरेण सा । ततः स कुनखीभूतो दर्शनीयनखो नृपः ।
तं दृष्ट्वा चार्ज्जुनोऽगच्छद्वासुदेवस्य पृष्ठतः । एवं सञ्चेष्टमानांस्तानिलश्चेतस्य भारत ।
गान्धारी विगतक्रोधा सान्त्वयामास माधवं । तया ते समनुज्ञाता मातरं वीरमातरं ।
अभ्यगच्छन्त सहिताः पृथां पृथुलवक्षसः । चिरस्य दृष्ट्वा सा पुत्रान् पुत्राधिभिरभिप्लुता ।
वाष्पमाहारयद्देवी वस्त्रेणावृत्य वै मुखं । ततो वाष्पं समुत्सृज्य सह पुत्रेण वै पृथा । ४१५
अपश्यदेतान् ग्रस्तैर्वैर्व्वसुधा परिवेष्टितान् । सा तानेकैकशः पुत्रान् संस्पृशन्ती पुनः पुनः ।
अभ्यरोदत दुःखार्त्ता द्रौपदीञ्च हतात्मजां । रुदन्तीमथ पाञ्चालीं ददर्श पतितां भुवि ।
॥ द्रौपद्युवाच ॥ आर्य्यपुत्राः क्व ते सर्व्वे सौभद्रसहिता गताः । न त्वाम्येऽद्याभिगच्छन्ति चिरं दृष्ट्वा तपस्विनीं ।
किन्नु राज्येन वै कार्य्यं विहीनायाः सुतैर्मम । तां समाश्वासयामास पृथा पृथुलरोचना ।
उत्थाप्य याज्ञसेनीन्तु रुदतीं शोकपर्वितां । तयैव सहिता चापि पुत्रैरनुगता नृप । ४२०
अभ्यगच्छत गान्धारीमार्त्तामार्त्ततरा स्वयं । तामुवाचाथ गान्धारी सह वध्वा यशस्विनीं ।
मैवं पुत्रीति दुःखार्त्ता पश्य मामपि दुःखितां । मन्ये लोकविनाशोऽयं कालपर्य्यायचोदितः ।
अवश्यभावी सम्प्राप्तः स्वभावाल्लोमहर्षणः । इदन्तत् समनुप्राप्तं विदुरस्य वचो महत् ।
ऋषिर्द्वैपायनो ह्येष यदुवाच महामतिः । तस्मिन्नपरिहार्य्येऽर्थे व्यतीते च विशेषतः ।

मा शुचो न हि शोच्यास्ते संग्रामे निधनं गताः । यथैव त्वं तथैवाहं को वामाश्वासयिष्यति । ४२५
ममैव ह्यपराधेन कुलमद्य विनाशितं ।

इति श्रीमन्महाभारते स्त्रीपर्वणि जलप्रदानिकपर्वणि पृथापुत्रदर्शने पञ्चदशोऽध्यायः १५ ॥ समाप्तश्च जलप्रदानिकपर्व ॥

॥ अथ स्त्रीविलापपर्व ॥

॥ वैशम्पायन उवाच ॥ एवमुक्ता तु गान्धारी कुरूणामवकर्तनं । अपश्यत्तत्र तिष्ठन्ती दूराद्दिव्येन चक्षुषा ।
पतिव्रता महाभागा समानव्रतचारिणी । उग्रेण तपसा युक्ता सततं ब्रह्मचारिणी ।
वरदानेन कृष्णस्य महर्षेः पुण्यकर्मणः । दिव्यज्ञानबलोपेता विविधं पर्य्यदेवयत् ।
ददर्श सा बुद्धिमती दूरादेव यथाऽन्तिके । रणाजिरं नृवीराणामद्भुतं लोमहर्षणं । ४२०
अस्थिकेशपरिस्तीर्णं मांसशोणितकर्दमं । शरीरैर्बभ्रुसाहस्रैर्विनिकीर्णं समन्ततः ।
गजाश्वरथयोधानामावृतं रुधिराविलैः । शरीरैरशिरस्कैश्च विदेहैश्च शिरोगणैः ।
गजाश्वनरनारीणां निःश्वासैरभिसंवृतं । गृध्रगोमायुकङ्काकोलकङ्कार्कानिषेवितं ।
रक्षसां पुरुषादानां मोदनं कुरराकुलं । अग्निवाभिः शिवाभिश्च नादितं गृध्रसेवितं ।
ततो व्यासाभ्यनुज्ञातो धृतराष्ट्रो महीपतिः । पाण्डुपुत्राश्च ते सर्वे युधिष्ठिरपुरोगमाः । ४२५
वासुदेवं पुरस्कृत्य हतबन्धुश्च पार्थिवं । कुरुस्त्रियः समासाद्य जग्मुरायोधनं प्रति ।
समासाद्य कुरुक्षेत्रं ताः स्त्रियो निहतेश्वराः । अपश्यन्त हतांश्चैव भ्रातॄन् पुत्रान् पितॄन् पतीन् ।
क्रव्याद्भिर्भक्ष्यमाणान् वै गोमायुबलवायसैः । भूतैः पिशाचैरोभिर्विविधैश्च निशाचरैः ।
रुद्राक्रीडनिभं दृष्ट्वा तदा विशसनं स्त्रियः । महार्हेभ्योऽथ यानेभ्यो विक्रोशन्त्यो निपेतिरे ।
अदृष्टपूर्व्वं पश्यन्त्यो दुःखार्त्ता भरतस्त्रियः । शरीरेष्वस्खलन्त्यन्या न्यपतंस्तापरा भुवि । ४३०
आत्मानमाश्वासयन्त्यासां नासीत् काचन चेतना । पाञ्चालकुरुयोधानां रूपं तदभून्महत् ।
दुःखोपहतचित्ताभिः समन्तादनुनादितं । दृष्ट्वायोधनमत्युग्रं धर्म्मज्ञा सुबलात्मजा ।
ततः सा पुण्डरीकाक्षमामन्त्र्य पुरुषोत्तमं । कृष्णां वैशसं दृष्ट्वा दुःखादचनमब्रवीत् ।
पश्यैताः पुण्डरीकाक्ष स्नुषा मे निहतेश्वराः । प्रकीर्णकेशाः क्रोशन्त्यः कुररीव माधव ।
अमूस्त्वाऽभिसमागम्य स्मरन्त्यो भरतर्षभान् । पृथगेवाभ्यधावन्त्यः पुत्रान् भ्रातॄन् पितॄन् पतीन् । ४३५
वीरसूभिर्म्महाबाहो हतपुत्राभिरावृतं । क्वचिच्च वीरपत्नीभिर्हतवीराभिरावृतं ।
शोभितं पुरुषव्याघ्रैर्भोगकर्णाभिमन्युभिः । द्रौणद्रुपदशल्यैश्च ज्वलद्भिरिव पावकैः ।
काञ्चनैः कवचैर्दिव्यैर्मणिभिश्च महात्मनां । अङ्गदैर्हस्तकेयूरैः स्रग्भिश्च समलङ्कृतं ।
वीरबाहुनिसृष्टाभिः शक्तिभिः परिघैरपि । खड्गैश्च विविधैस्तीक्ष्णैः शरैश्च शरासनैः ।
क्रव्यादसङ्घैः सहितैस्तिष्ठद्भिर्विविधैः क्वचित् । क्वचिदाक्रीडमानैश्च यथानैरपरैः क्वचित् । ४४०
एतदेवंविधं वीर सम्पश्यायोधनं विभो । पश्यमाना हि दह्यामि शोकेनाहं जनार्दन ।

पाञ्चालानां कुरूणाञ्च विनाशे मधुसूदन । पञ्चानामपि भूतानामहं वधमचिन्तयं ।
तान् सुपर्णाश्च गृध्राश्च विकर्षन्त्यङ्गुलिताः । निगृह्य चरणौ गृध्रा भक्षयन्ति सहस्रशः ।
जयद्रथस्य कर्णस्य तथैव द्रौणभीष्मयोः । अभिमन्योर्विनाशञ्च कस्मिन्चिन्तयितुमर्हति ।
अवध्यकल्पान्निहतान् दृष्ट्वाऽहं मधुसूदन । गृध्रकङ्कवकङ्कैश्च संवृतान्नादनीकृतान् । ४५५
अमर्षवशमापन्नान् दुर्योधनवशे स्थितान् । पश्यैतान् पुरुषव्याघ्रान् संग्रामान् पावकानिव ।
शयनान्युचिताः सर्व्वे मृदूनि विमलानि च । विपन्नास्तेऽद्य वसुधां विहतामधिशेरते ।
वन्दिभिः सततं काले स्तवद्भिरभिनन्दिताः । शिवानामशिवा घोराः शृण्वन्ति विविधा गिरः ।
ये पुरा शेरते वीराः शयनेषु धनस्विनः । चन्दनागुरुदिग्धाङ्गास्तेऽद्य पांशुषु शेरते ।
तेषामाभरणान्येते गृध्रा गोमायुवायसाः । आच्छिपन्त्यशिवा घोरा विनदन्तः पुनः पुनः । ४६०
बाणान् विनिशितान् पीतान् निस्त्रिंशान् विमला गदा । युद्धाभिमानिनः प्रीता जीवन्त इव बिभ्रति ।
सुरूपवर्णा बहवः कन्यादैरवघट्टिताः । शयनप्रतिरूपाश्च शेरते हरितस्रजः ।
अपरे पुनरालिङ्ग्य गदाः परिघबाहवः । शेरतेऽभिमुखाः शूरा दयिता इव योषितः ।
बिभ्रतः कवचान्यन्ये निर्म्मलान्यायुधानि च । न धर्षयन्ति कन्यादा जीवन्तीति जनार्द्दन ।
कन्यादैः क्रव्यमाणानामपरेषां महात्मनां । ज्ञातकौमयः स्रजश्चित्रा विनिकीर्णाः समन्ततः । ४६५
एते गोमायवो भीता निहतानां महात्मनां । कण्ठान्तरगतान् हारानाच्छिपन्ति सहस्रशः ।
सर्व्वेष्वपररात्रेषु यानानन्दत वन्दिनः । स्तुतिभिश्च पराद्ध्याभिरुपचारैश्च शिक्षिताः ।
तानिमाः परिदेवन्ति दुःखार्त्ताः परमाङ्गनाः । कृपणं तृष्णिशार्दूल दुःखशोकार्दिता भृशं ।
रक्तोत्पलवनानीव विभान्ति रुचिराणि च । मुखानि परमस्त्रीणां परिशुष्काणि केशव ।
रुदितोपरता क्षीणा ध्यायन्त्यः सम्परिप्लुताः । कुरुस्त्रियोऽभिगच्छन्ति तेन तेनैव दुःखिताः । ४७०
एतान्यादित्यवर्णानि तपनीयनिभानि च । रोषरोदनताम्राणि वक्त्राणि कुरुयोषितां ।
आमामपरिपूर्णार्थं निशम्य परिदेवितं । इतरेतरसंक्रन्दान्न विजानन्ति योषितः ।
एता दीर्घं विनिश्वस्य विलप्य च पुनः पुनः । विस्यन्दमाना दुःखेन वीरा जहति जीवितं ।
वक्षोया दृष्ट्वा शरीराणि क्रोशन्ति विलपन्ति च । पाणिभिश्चापरा घ्नन्ति शिरांसि स्तनपाणयः ।
शिरोभिः पातितैर्हस्तैः सर्व्वाङ्गैर्व्यथयः कृतैः । इतरेतरसम्पृक्तैराकीर्णा भाति मेदिनी । ४७५
विशिरस्कानयो कायान् दृष्ट्वा घोराभिनन्दिनः । मुञ्चन्त्यनुचिता नार्य्यो विदेहानि शिरांसि च ।
शिरः कायेन सन्धाय प्रेक्षमाणा विचेतसः । अपश्यन्त्योऽपरं तत्र नेदमस्येति दुःखिताः ।
बाहूरुचरणानन्यान् विशिखोन्मथितान् पृथक् । सन्दधत्योऽसुखाविष्टा मूर्च्छन्त्येताः पुनः पुनः ।
उत्कृत्य शिरमन्यान्यान् विजघ्नान् मृगपक्षिभिः । दृष्ट्वा कांश्चिन्न जानन्ति भर्त्तॄन् भरमयोषितः ।
पाणिभिश्चापरा घ्नन्ति शिरांसि मधुसूदन । प्रेक्ष्य भ्रातॄन् पितॄन् पुत्रान् पतींश्च निहतान् परैः । ४८०
बाहुभिश्च सखड्गैश्च शिरोभिश्च सकुण्डलैः । अगम्यकल्पा पृथिवी मांसशोणितकर्द्दमा ।

न दुःखैर्पूचिताः पूर्व्वं दुःखं गार्हस्थ्यनिन्दिताः । भ्रातृभिः पितृभिः पुत्रैरपकीर्णा वसुन्धरा ।
यूथानीव किशोरीणां सुकेशीभां जनार्द्दन । क्षुपाणां धृतराष्ट्रस्य पश्य वृन्दान्यनेकशः ।
इतो दुःखतरं किन्नु केशव प्रतिभाति मे । यदिमाः कुर्व्वते सर्व्वा रूपमुत्सावर्चं स्त्रियः ।
नूनमाचरितं पापं मया पूर्व्वेषु जन्मसु । या पश्यामि हतान् पुत्रान् पौत्रान् भ्रातॄंश्च केशव । ४८१
एवमार्त्ता विलपती ददर्श निहतं सुतं ।

इति श्रीमहाभारते स्त्रीपर्व्वणि स्त्रीविलापपर्व्वणि स्त्रीणां युद्धभूमिदर्शने षोडशोऽध्यायः ॥ १६ ॥

॥ वैशम्पायन उवाच ॥ ततो दुर्योधनं दृष्ट्वा गान्धारी शोकमूर्च्छिता । सहसा न्यपतद्भूमौ छिन्नेव कदली वने ।
सा तु लब्ध्वा पुनः संज्ञां विक्रुश्य च पुनः पुनः । दुर्योधनमभिप्रेक्ष्य ग्रथानं रुधिरोक्षितं ।
परिष्वज्य च गान्धारी कृपणं पर्य्यदेवयत् । हा हा पुत्रेति शोकार्त्ता विलपापाकुलेन्द्रिया ।
सुगूढजत्रु विपुलं हारनिष्कनिषेवितं । वारिणा नेत्रजेनोरः सिञ्चन्ती शोकतापिता । ४८०
समीपस्थं हृषीकेशमिदं वचनमब्रवीत् । उपस्थितेऽस्मिन् संग्रामे ज्ञातीनां संक्षये विभो ।
माममं प्राह वार्ष्णेय प्राञ्जलिर्नृपसत्तमः । अस्मिन् ज्ञातिमहद्युद्धे जयमम्बा ब्रवीतु मे ।
इत्युक्ते जानती सर्व्वमहं स्वयमनागमं । अब्रुवं पुरुषव्याघ्र यतो धर्म्मस्ततो जयः ।
यथा च युध्यमानस्त्वं न वै मुह्यसि पुत्रक । ध्रुवं शस्त्रजितान् लोकान् प्राप्स्यस्यमरवत् प्रभो ।
इत्येवमब्रुवं पूर्व्वं नैनं शोचाम्यहं सुतं । धृतराष्ट्रञ्च शोचामि कृपणं हतबान्धवं । ४८५
अमर्षणं युधां श्रेष्ठं कृतास्त्रं युद्धदुर्म्मदं । ग्रथानं वीरशयने पश्य माधव मे सुतं ।
योऽयं मूर्द्धाभिषिक्तानामग्रे याति परन्तपः । सोऽयं पांशुषु शेतेऽद्य पश्य कालस्य पर्य्ययं ।
ध्रुवं दुर्योधनो वीरो गतिं न सुलभां गतः । तथा ह्यभिमुखः शेते शयने वीरसेविते ।
यं पुरा पर्य्युपासीना रमयन्ति वरस्त्रियः । तं वीरशयने सुप्तं रमयन्त्यशिवाः शिवाः ।
यं पुरा पर्य्युपासीना रमयन्ति मनीषिणः । महीतलस्थं निहतं गृध्रास्तं पर्य्युपासते । ४९०
यं पुरा व्यजनैरग्र्यैरुपवीजन्ति योषितः । तमद्य पक्षव्यजनैरुपवीजन्ति पक्षिणः ।
एष शेते महाबाहुर्ब्बलवान् सत्यविक्रमः । सिंहेनेव द्विपः संख्ये भीमसेनेन पातितः ।
पश्य दुर्योधनं कृष्ण शयानं रुधिरोक्षितं । निहतं भीमसेनेन गदां संयुज्य भारत ।
अक्षौहिणीर्महाबाहुरुद्वहञ्च केशव । आनयद्यः पुरा संख्ये सोऽनयान्निधनं गतः ।
एष दुर्योधनः शेते महेष्वासो महारथः । शार्दूल इव सिंहेन भीमसेनेन पातितः । ४९५
विदुर ह्यवमन्यैष पितरञ्चैव मन्दभाक् । बालो वृद्धावमानेन मन्दो मृत्युवशं गतः ।
निःसपत्ना मही यस्य चयोदशसमाः क्षिता । स शेते निहतो भूमौ सुतो मे पृथिवीपतिः ।
अपश्यं कृष्ण पृथिवीं धार्त्तराष्ट्रानुशासितां । पूर्णां हस्तिगवाश्वैश्च वार्ष्णेय न तु तच्चिरं ।
तामेवाद्य महाबाहो पश्याम्यन्यानुशासनां । हीनां हस्तिगवाश्वेन किन्नु जीवामि माधव ।
इदं कृच्छ्रतरं पश्य पुत्रस्यापि वधाद्गम । यदिमाः पर्य्युपासन्ते हताञ्छूराग्रणीः स्त्रियः । ४९०

प्रकीर्णकेशां सुश्रोणीं दुर्योधनसुखाङ्गनां। रुक्मवेदीनिभां पश्य कृष्ण लक्ष्मणमातरं।
ननमेषा पुरा बाला जीवमाने महाभुजे। भुजावाश्रित्य रमते सुभुजस्य मनस्विनी।
कथन्नु शतधा नेदं हृदयं मे विदीर्यते। पश्यन्ती निहतं पुत्रं पुत्रेण सहितं रणे।
पुत्रं रुधिरसंसिक्तमुपजिघ्रत्यनिन्दिता। दुर्योधनन्तु वामोरुः पाणिना परिमार्जति।
किन्नु शोचति भर्त्तारं पुत्रञ्चैषा मनस्विनी। तथा ह्यवस्थिता भाति पुत्रञ्चाप्यभिवीक्ष्य सा। ४१५
स्वशिरः पक्षशाखाभ्यामभिहत्यायतेक्षणा। पतत्युरसि वीरस्य कुरुराजस्य माधव।
पुण्डरीकमिवाभाति पुण्डरीकान्तरप्रभा। मुखं प्रमृज्य पुत्रस्य भर्त्तुश्चैव तपस्विनी।
यदि वाप्यागमाः सन्ति यदि वा श्रुतयस्तथा। ध्रुवं लोकानवाप्नोऽयं नृपो बाहुबलार्जितान्।
इति श्रीमहाभारते स्त्रीपर्व्वणि स्त्रीविलापपर्व्वणि दुर्योधनदर्शने सप्तदशोऽध्यायः॥ १७॥
॥ गान्धार्य्युवाच ॥ पश्य माधव पुत्रान्मे शतसंख्यान् जितक्लमान्। गदया भीमसेनेन भूयिष्ठं निहतान्रणे।
इदं दुःखतरं मेऽद्य यदिमा मुक्तमूर्द्धजाः। हतपुत्रा रणे बालाः परिधावन्ति मे स्नुषाः। ४२०
प्रासादतलचारिण्यश्चरणैर्भूषणान्वितैः। आपन्ना यत् स्वयम्भीमा रुधिरार्द्रां वसुन्धरां।
गृध्रानुत्सारयन्त्यश्च तथा गोमायुवायसान्। शोकेनार्त्ता विघूर्णन्त्यो मत्ता इव चरन्त्युत।
एषा वै श्यामवद्याङ्गी करसंमितमध्यमा। घोरं तदृशमं दृष्ट्वा निपतत्यतिदुःखिता।
दृष्ट्वा मे पार्थिवसुतामेतां लक्ष्मणमातरं। राजपुत्रीं महाबाहो मनो न ह्युपशाम्यति।
भ्रातॄंश्चान्याः पतींश्चान्याः पुत्रांश्च निहतान्रणे। दृष्ट्वा परिपतन्त्येताः प्रगृह्य सुभुजा भुजान्। ४२५
मथ्यमानान्तु नारीणां हृद्भागां चापराजित। आक्रन्दं हतबन्धूनां दारुणे वैशसे शृणु।
रथनीडानि देहांश्च हतानां गजवाजिनां। आश्रिताः श्रमसंमोहार्त्ताः स्थिताः पश्य महाबल।
अन्याश्चापहृतं कायात् चारुकुण्डलमुन्नसं। स्वस्य बन्धोः शिरः कृष्ण गृहीत्वा पश्य तिष्ठतीं।
पूर्व्वजातिकृतं पापं मन्ये नाल्पमिवानघ। एताभिरनवद्याभिर्भया चैवाल्पमेधया।
यदिदं धर्म्मराजेन पातितं नो जनार्द्दन। न हि नाशोऽस्ति वार्ष्णेय कर्म्मणोः शुभपापयोः। ४३०
प्रत्ययवयसश्चैव दर्शनीयकुचोदराः। कुलेषु जाता ह्रीमत्यः कृष्णपक्षाक्षिमूर्द्धजाः।
हंसगद्गदभाषिण्यो दुःखशोकप्रमोहिताः। सारस्य इव रामन्ध्यः पतिताः पश्य माधव।
फुल्लपद्मप्रकाशानि पुण्डरीकाक्ष योषितां। श्रमवद्यानि वक्त्राणि तापयत्येव रश्मिवान्।
भूषणं मम पुत्राणां वासुदेवावरोधनं। मत्तमातङ्गदर्पाणां पश्यन्त्यद्य पृथग्जनाः।
शतचन्द्राणि चर्म्माणि ध्वजांश्चादित्यसन्निभान्। रौक्माणि चैव वर्म्माणि निष्कानपि च काञ्चनान्। ४३५
शीर्षत्राणानि चैतानि पुत्राणां मे महीतले। पश्य दीप्तानि गोविन्द पावकान् सुकृतानिव।
एष दुःशासनः शेते भूरेणामिषघातिना। पीतशोणितसर्व्वाङ्गो युधि भीमेन पातितः।
गदया भीमसेनेन पश्य माधव मे सुतं। द्यूतक्लेशाननुस्मृत्य द्रौपद्या चोदितेन च।
उक्ता ह्यनेन पाञ्चाली सभायां द्यूतनिर्जिता। प्रियश्चिकीर्षता भ्रातुः कर्णस्य च जनार्द्दन।

महैव सहदेवेन नकुलेनार्ज्जुनेन च । दासभार्य्याऽसि पाञ्चालि क्षिप्रं प्रविश नो गृहं ।
ततोऽहमब्रुवं कृष्णं तदा दुर्य्योधनं नृपं । मृत्युपाशपरिक्षिप्तं शकुनिं पुत्र वर्ज्जय ।
निबोधैनं सुदुर्ब्बुद्धिं मातुलं कलहप्रियं । क्षिप्रमेनं परित्यज्य पुत्र ग्राम्यस्व पाण्डवैः ।
न बुध्यसे त्वं दुर्ब्बुद्धे भीमसेनममर्षणं । वाङ्नाराचैस्तुदंस्तीक्ष्णैरुल्काभिरिव कुञ्जरं ।
तानेवं रहसि क्रुद्धो वाक्शल्यानवधारयन् । उत्समर्ज्ज विषं तेषु सर्पो गोवृषभेष्विव ।
एष दुःशासनः शेते विक्षिप्य विपुलौ भुजौ । निहतो भीमसेनेन सिंहेनेव महागजः ।
अत्यर्थमकरोद्रौद्रं भीमसेनोऽत्यमर्षणः । दुःशासनस्य यत् क्रुद्धोऽपिबच्छोणितमाहवे ।
इति श्रीमहाभारते स्त्रीपर्व्वणि स्त्रीविलापपर्व्वणि गान्धारीवाक्ये अष्टादशोऽध्यायः ॥ १८ ॥
॥ गान्धार्युवाच ॥ एष माधव पुत्रो मे विकर्णः प्राज्ञसम्मतः । भूमौ विनिहतः शेते भीमेन शतधा कृतः ।
गजमध्ये हतः शेते विकर्णो मधुसूदन । नीलमेघपरिक्षिप्तः शरदीव निशाकरः ।
अस्य चापयहेणैव पाणिः क्षतकिणो महान् । कथञ्चिच्छिद्यते शस्त्रैरसुकामैस्त्यजन्नपि ।
अस्य भार्य्यामिषप्रेप्सून् शत्रानेतान् तपस्विनी । वारयत्यनिशं बाला न च शक्नोति माधव ।
युवा वृन्दारकः शूरो विकर्णः पुरुषर्षभ । सुखोचितः सुखार्हश्च शेते पांशुषु माधव ।
कर्णिनालीकनाराचैर्भिन्नमर्म्माणमाहवे । अद्यापि न जहात्येनं लक्ष्मीर्भरतसत्तमं ।
एष सङ्ग्रामशूरेण प्रतिज्ञाः पालयिष्यता । दुर्म्मुखो विमुखः शेते हतोऽरिगणहा रणे ।
अस्यैतद्वदनं कृष्ण शापदैरर्द्दभचितं । विभात्यभ्यधिकं तात मग्नस्यामिव चन्द्रमाः ।
शूरस्य हि रणे कृष्ण पश्यानन्मयेदृशं । स कथं निहतोऽमित्रैः पांशून् शेते मे सुतः ।
यस्याहवमुखे भीम्य स्नाता नैवापपद्यते । स कथं दुर्म्मुखोऽमित्रैर्हतो विबुधलोकजित् ।
चित्रसेनं हतं भूमौ शयानं मधुसूदन । धार्त्तराष्ट्रमिमं पश्य प्रतिमानं धनुष्मतां ।
तं चित्रमाल्याभरणं युवत्यः शोककर्षिताः । कृत्यादमङ्गैः सहिता रुदन्त्यः पर्य्युपासते ।
स्त्रीणां रुदितनिर्घोषः श्वापदानाञ्च गर्जितं । चित्ररूपमिदं कृष्ण विचित्रं प्रतिभाति मे ।
युवा वृन्दारको नित्यं प्रवरस्त्रीनिषेवितः । विविंशतिरसौ शेते ध्वस्तः पांशुषु माधव ।
शरमंकृत्तवर्म्माणं वीरं विशसने हतं । परिवार्य्यासते शूराः परिविंशद्विविंशतिं ।
प्रविश्य समरे वीरः पाण्डवानामनीकिनीं । स वीरशयने शेते परः सत्पुरुषोचिते ।
स्मितोपपन्नं सुनसं सुभ्रु ताराधिपोपमं । अतीव शुभ्रं वदनं पश्य कृष्ण विविंशतेः ।
यं स्म तं पर्य्युपासन्ते वसुं वासवयोषितः । क्रीडन्तमिव गन्धर्व्वं देवकन्याः सहस्रशः ।
हन्तारं वीरसेनानां शूरं समितिशोभनं । निवर्हणममित्राणां दुःसहं विषहेत कः ।
दुःसहस्यैतदाभाति शरीरं संवृतं शरैः । गिरिरात्मरुहैः फुल्लैः कर्णिकारैरिवावृतः ।
शातकौम्भया स्रजा भाति कवचेन च भास्वता । अग्निनेव गिरिः श्वेतो गतासुरपि दुःसहः ।
इति श्रीमहाभारते स्त्रीपर्व्वणि स्त्रीविलापपर्व्वणि गान्धारीवाक्ये ऊनविंशोऽध्यायः ॥ १९ ॥

॥ गान्धार्युवाच ॥ अर्धद्वेगुणमात्रेण बले शौर्ये च केशव। पित्रा त्वया च दाशार्ह दृप्तं सिंहमिवोत्कटं।
यो बिभेद चमूमेको मम पुत्रस्य दुर्भिदां। स भूत्वा मृत्युरन्येषामयं मृत्युवशं गतः।
तस्योपलक्षये कृष्ण कार्ष्णेरमिततेजसः। अभिमन्योर्हतस्यापि प्रभा नैवोपशाम्यति। ५७
एषा विराटदुहिता स्नुषा गाण्डीवधन्वनः। आर्त्ता बाला पतिं वीरं दृष्ट्वा शोचत्यनिन्दिता।
तमेषा हि समासाद्य भार्या भर्तारमन्तिके। विराटदुहिता कृष्ण पाणिना परिमार्ष्टि।
तस्य वक्त्रमुपाघ्राय सौभद्रस्य मनस्विनी। विमृद्नकमलाकारं कम्बुवृत्तगिरोधरं।
काम्यरूपवती चैषा परिष्वजति भामिनी। लज्जमाना पुरा चैनं माध्वीकमदमूर्च्छिता।
तस्य चतजमन्दिग्धं जातरूपपरिष्कृतं। विमुच्य कवचं वीर शरीरमभिवीक्षते। ५७५
अवेक्षमाणा सा बाला कृष्ण त्वामभिभाषते। अयमेते पुण्डरीकाक्ष सदृशास्तो निपातितः।
बले वीर्ये च सदृशस्तेजसा चैव तेऽनघ। रूपेण च तथाऽत्यर्थं शेते भुवि निपातितः।
अत्यन्तसुकुमारस्य राङ्कवाजिनशायिनः। कथिदद्य शरीरन्ते भूमौ न परितप्यते।
मातङ्गभुजवर्माणौ ज्याक्षेपकठिनत्वचौ। काञ्चनाङ्गदिनौ शेते निक्षिप्य विपुलौ भुजौ।
व्यायम्य बहुधा नूनं सुखसुप्तः श्रमादिव। एवं विलपतीमार्त्तां न हि मामभिभाषसे। ५८०
न स्मराम्यपराधन्ते किं मां न प्रतिभाषसे। न तु मां त्वं पुरा दूरादभिवीक्ष्याभिभाषसे।
न स्मराम्यपराधं मे किं मां न प्रतिभाषसे। आर्यामार्य्य सुभद्रां त्वमिमांस्तु चिदशेषमान्।
पितॄन् मात्रैव दुःखार्त्तो विहाय क्व गमिष्यसि। तस्य शोणितदिग्धान् वै केशानुद्यम्य पाणिना।
उत्सङ्गे वक्त्रमाधाय जीवन्तमिव पृच्छति। स्नुषेयं वासुदेवस्य सुतं गाण्डीवधन्वनः।
कथं त्वां रणमध्यस्थं जघ्नुरेते महारथाः। धिगस्तु क्रूरकर्तॄंस्तान् क्षुरकर्णजघद्रथान्। ५८५
द्रौणद्रौणायनी चोभौ वैरसि व्यसनीकृतः। नरर्षभाणां सर्वेषां कथमासीत्तदा मनः।
बालं त्वां परिवार्यैकं मम दुःखाय जघ्नुषां। कथं नु पाण्डवेयानां पाञ्चालानाञ्च पश्यतां।
त्वं वीर निधनं प्राप्तो नाथवान् सन्ननाथवत्। दृष्ट्वा च बहुभिः संख्ये हतं वीर पिता तव।
वीरः पुरुषशार्दूल कथं जीवति पाण्डवः। न राज्यलाभो विपुलः शत्रूणां वा पराभवः।
प्रीतिं धास्यति पार्थानां त्वामृते पुष्करेक्षण। तव शस्त्रजिताँल्लोकान् धर्मेण च दमेन च। ५९०
क्षिप्रमन्वागमिष्यामि तत्र मां परिपालय। दुर्भरं पुनरप्राप्ते लोके भवति केनचित्।
यदहं त्वां रणे दृष्ट्वा हतं जीवामि दुर्भगा। कामिदानीं नरव्याघ्र कृष्णया स्मितया गिरा।
पितृलोके समेत्यान्यां मामिवामन्त्रयिष्यसि। ननमप्सरसां स्वर्गे मनांसि प्रमथिष्यसि।
परमेण च रूपेण गिरा च स्मितपूर्वया। प्राप्य पुण्यकृतांल्लोकानप्सरोभिः समेयिवान्।
सौभद्र विहरन् काले स्मरेथाः सुकृतानि मे। एतावानिह संवासो विहितस्ते मया सह। ५९५
षण्मासान् सप्तमे मासि त्वं वीर निधनं गतः। दृष्ट्वा कवचनामेतामपकर्षन्ति दुःखिताः।
उत्तरां सौघमंकल्पां मत्स्यराजकुलस्त्रियः। उत्तरामपकर्षैनामार्त्तामार्त्ततराः स्वयं।

विराटं निहतं दृष्ट्वा क्रोशन्ति विलपन्ति च। द्रोणास्त्रशरसंछन्नं शयानं रुधिरोक्षितं।
विराटं विनदन्त्येते शत्रुगोमायुवायसाः। विनद्यमानं विहगैर्विराटमसितेक्षणा।
न शक्नुवन्ति विवशा विवर्त्तयितुमातुराः। श्यामामातपतप्तानामायासेन च योषितां।
श्रमेण च विवर्णानां वक्त्राणां विप्लुतं वपुः। उत्तरस्याभिमन्युश्च कार्ष्णाजश्च सुदक्षिणं।
शिशूनेतान् हतान् पश्य लक्ष्मणश्च सुदर्शनं। आयोधनशिरोमध्ये शयानं पश्य माधव।
इति श्रीमहाभारते स्त्रीपर्व्वणि स्त्रीविलापपर्व्वणि गान्धारीवाक्ये विंशतितमोऽध्यायः॥ २० ॥
॥ गान्धार्य्युवाच ॥ एष वैकर्त्तनः शेते महेष्वासो महाबलः। ज्वलितानलवत् संख्ये संग्रान्तः पार्थतेजसा।
पश्य वैकर्त्तनं कर्णं निहत्यातिरथान् बहून्। शोणितौघपरीताङ्गं शयानं पतितं भुवि।
अमर्षी दीर्घरोषश्च महेष्वासो महारथः। रणे विनिहतः शेते शूरो गाण्डीवधन्वना।
यं स्म पाण्डवसंत्रासान्मम पुत्रा महारथाः। प्रायुध्यन्त पुरस्कृत्य मातङ्गा इव यूथपं।
शार्दूलमिव सिंहेन समरे सव्यसाचिना। मातङ्गमिव मत्तेन मातङ्गेन निपातितं।
समेताः पुरुषव्याघ्र निहतं शूरमाहवे। प्रकीर्णमूर्द्धजाः पत्न्यो रुदन्त्यः पर्य्युपासते।
उद्विग्नः सततं यस्माद्धर्मराजो युधिष्ठिरः। चयोदश समा निद्रां चिन्तयन्नाध्यगच्छत।
अनाधृष्यः परैर्युद्धे शत्रुभिर्मघवानिव। युगान्ताग्निरिवार्चिष्मान् हिमवानिव च स्थिरः।
स भूत्वा शरणं वीरो धार्त्तराष्ट्रस्य माधव। भूमौ विनिहतः शेते वातरुग्ण इव द्रुमः।
पश्य कर्णस्य पत्नीं त्वं वृषसेनस्य मातरं। लालप्यमानां करुणं रुदतीं पतितां भुवि।
आचार्य्यशापोऽनुगतो ध्रुवं त्वां यदद्यमच्चक्रमियं धरा ते। ततः शरेणापहृतं शिरस्ते धनञ्जयेनाहवशत्रुमध्ये।
हाहा धिगेषा पतिता विमोह्य समीक्ष्य जाम्बूनदबद्धकक्षं। कर्णं महाबाहुमदीनसत्त्वं सुषेणमाता रुदती भृशार्त्ता।
अल्पावशेषोऽपि कृतो महात्मा शरीरभक्षैः परिभक्ष्यद्भिः। द्रष्टुं न नः प्रीतिकरः शशीव क्षीणस्य पक्षस्य चतुर्दशाहे।
सा वर्त्तमाना पतिता पृथिव्यामुत्थाय दीना पुनरेव चैषा। कर्णस्य वक्त्रं परिजिघ्रमाणा रोरूयते पुत्रवधाभितप्ता।
इति श्रीमहाभारते स्त्रीपर्व्वणि स्त्रीविलापपर्व्वणि गान्धारीवाक्ये एकविंशोऽध्यायः॥ २१ ॥
॥ गान्धार्य्युवाच ॥ आवन्त्यं भीमसेनेन भक्ष्यन्ति निपातितं। शत्रुगोमायवः शूरं बन्धुवन्धुमबन्धुवत्।
तं पश्य कदनं कृत्वा शत्रूणां मधुसूदन। शयानं वीरशयने रुधिरेण समुक्षितं।
तं शृगालास्तु कङ्काश्च क्रव्यादाश्च पृथग्विधाः। तेन तेन विकर्षन्ति पश्य कालस्य पर्य्ययं।
शयानं वीरशयने वीरमाक्रन्दकारिणः। आवन्त्यं सहिता नार्य्यो रुदन्त्यः पर्य्युपासते।
प्रातिपेयं महेष्वासं हतं भीमेन वाह्लिकं। प्रसुप्तमिव शार्दूलं पश्य कृष्ण मनस्विनं।
अतीव मुखवर्णोऽस्य निहतस्यापि शोभते। सोमस्येवाभिपूर्णस्य पौर्णमास्यां समुद्यतः।
पुत्रशोकाभितप्तेन प्रतिज्ञां परिरक्षता। पाकशासनिना संख्ये बाह्लिकस्तिर्निपातितः।
एकादशचमूर्भित्त्वा रक्ष्यमाणं महात्मना। सत्यश्रिकीर्षता पश्य हतभेनं जयद्रथं।
सिन्धुसौवीरभर्त्तारं दर्पपूर्णं मनस्विनं। भक्ष्यन्त्यग्निवा शूरा जनार्द्दन जयद्रथं।

संरक्ष्यमाणं भार्याभिरनुरक्ताभिरच्युत । वसन्त्यो व्यवकर्षन्ति गहनं निशमल्लिकात् ।
तमेताः पर्य्युपासन्ते रक्ष्यमाणं महाभुजं । सिन्धुसौवीरभर्त्तारं काम्बोजयवनस्त्रियः ।
यदा कृष्णामुपादाय प्राद्रवत् कैकयैः सह । तदैव वधः पाण्डूनां जनार्द्दन जयद्रथः ।
कथमद्य न तां कृष्णामानयन्ति स्म ते पुनः । दुःखामानयद्भिस्तु यदा त्यक्तो जयद्रथः ।
सैषा मम मृता बाला विलपन्ती सुदुःखिता । प्रमापयति चात्मानमाक्रोशन्ती च पाण्डवान् । ५१०
किं नु दुःखतरं कृष्णे परं मम भविष्यति । मसुता विधवा बाला सुषाश्च निहतेश्वराः ।
हा हा धिग्दुःखितां पश्य वीतशोकभयामिव । शिरो भर्त्तुरनासाद्य धावमानामितस्ततः ।
वारयामास यः सर्व्वान् पाण्डवान् पुत्रगृद्धिनः । हत्वा स विपुलां सेनां स्वयं मृत्युवशं गतः ।
तं मत्तमिव मातङ्गं वीरं परमदुर्ज्जयं । परिवार्य्य रुदन्त्येताः स्त्रियश्चन्द्रोपमाननाः ।
इति श्रीमहाभारते स्त्रीपर्व्वणि स्त्रीविलापपर्व्वणि गान्धारीवाक्ये द्वाविंशोऽध्यायः ॥ २२ ॥
॥ गान्धार्य्युवाच ॥ एष शल्यो हतः शेते मातुलकुलमातुलः । धर्म्मज्ञेन हतस्तात धर्म्मराजेन संयुगे । ५१५
यस्त्वया स्पर्द्धते नित्यं सर्व्वत्र पुरुषर्षभ । स एष निहतः शेते मद्रराजो महारथः ।
येन संगच्छता तात रथमाधिरथेर्युधि । जघ्नुर्यं पाण्डुपुत्राणां तदा तेजोवधः कृतः ।
हा हा धिक् पश्य शल्यस्य पूर्णचन्द्रसुदर्शनं । मुखं पद्मपलाशाक्षं काकैराद्दृतमग्रतः ।
अस्य चामीकराभस्य तप्तकाञ्चनसप्रभा । आस्यादिनिःसृता जिह्वा भक्ष्यते कृष्ण पक्षिभिः ।
युधिष्ठिरेण निहतं शल्यं समितिशोभनं । रुदन्त्यः पर्य्युपासन्ते मद्रराजं कुलस्त्रियः । ५२०
एताः सुसूक्ष्मवसना मद्रराजं नरर्षभं । क्रोशन्त्योऽभ्यसमासाद्य क्षत्रियाः क्षत्रियर्षभं ।
शल्यं निपतितं भूरिं परिवार्य्याभितःस्थिताः । वासिताभ्रष्टयः पद्मे परिभग्नमिव द्विपं ।
शल्यं शरणदं भूरिं पश्यैनं रथसत्तमं । शयानं वीरशयने शरैर्विशकलीकृतं ।
एष शैलालयो राजा भगदत्तः प्रतापवान् । गजाङ्कुशधरः श्रेष्ठः शेते भुवि निपातितः ।
यस्य रुक्मामयी माला शिरस्येषा विराजते । श्वापदैर्भक्ष्यमाणस्य शोभयन्तीव मूर्द्धजान् । ५२५
एतेन किल पार्थस्य युद्धमासीत् सुदारुणं । लोमहर्षणमत्यर्थं शक्रस्य बलिना यथा ।
योधयित्वा महाबाहुरेष पार्थं धनञ्जयं । मंक्षयं गमयित्वा च कुन्तीपुत्रेण पातितः ।
यस्य नास्ति समो लोके शौर्य्ये वीर्य्ये च कश्चन । स एष निहतः शेते भीष्मो भीमपराक्रमे ।
पश्य शान्तनवं कृष्ण शयानं सूर्य्यवर्चसं । युगान्त इव कालेन पतितं सूर्य्यमम्बरात् ।
एष तस्मिन् रणे शत्रून् शस्त्रतापेन वीर्य्यवान् । नरसूर्य्योऽस्तमभ्येति सूर्य्योऽस्तमिव केशव । ५३०
शरतल्पगतं वीरं धर्म्मे देवापिना समं । शयानं वीरशयने पश्य भूरिनिषेवितं ।
कर्णिनालीकनाराचैरास्तीर्य्य शयनोत्तमं । आविश्य शेते भगवान् स्कन्दः शरवणं यथा ।
अतूलपूर्णं गात्रेभ्यस्त्रिभिर्बाणैः समन्वितं । उपधायोपधानाग्र्यं दत्तं गाण्डीवधन्वना ।
पालयानः पितुः शास्त्रमूर्द्धरेता महायशाः । एष शान्तनवः शेते माधवाप्रतिमो युधि ।

धर्म्मात्मा तव धर्म्मज्ञः पारावर्य्येण निर्जिते । अमर्त्य इव मर्त्यैः सञ्जेय प्राणानधारयत् । ९५५
नास्ति युद्धे कृती कश्चिन्न विद्वान्न पराक्रमी । यत्र शान्तनवो भीष्मः शेतेऽद्य निहतः परैः ।
स्वयमेतेन पूरुषेण पृच्छमानेन पाण्डवैः । धर्म्मज्ञेनाहवे मृत्युराख्यातः सत्यवादिना ।
प्रनष्टकुरुवंशः स पुनर्येन समुद्धृतः । स गतः कुरुभिः सार्द्धं महाबुद्धिः पराभवं ।
धर्म्मेषु कुरवः कञ्चु परिप्रक्ष्यन्ति माधव । गते देवव्रते स्वर्गं देवकल्पे नरर्षभे ।
अर्ज्जुनस्य विनेतारमाचार्य्यं सात्यकेस्तथा । तं पश्य पतितं द्रोणं कुरूणां द्विजसत्तमं । ९६०
अस्त्रं चतुर्व्विधं वेद यथैव त्रिदशेश्वरः । भार्गवो वा महावीर्य्यस्तथा द्रोणोऽपि माधव ।
यस्य प्रमादाद्दोषज्ञः पाण्डवः कर्म्म दुष्करं । चकार स हतः शेते नैनमस्त्राण्युपाक्षयन् ।
यं पुरोधाय कुरव आक्रमन्ते स्म पाण्डवान् । सोऽयं शस्त्रभृतां श्रेष्ठो द्रोणः शस्त्रैः परिष्कृतः ।
यस्य निर्हृतः सेनां गतिरग्नेरिवाभवत् । स भूमौ निहतः शेते शान्तार्चिरिव पावकः ।
धनुर्म्मुष्टिरशीर्णश्च हस्तावापश्च माधव । द्रोणस्य निहतस्यापि दृश्यते जीवतो यथा । ९६५
वेदा यस्माच्च चत्वारः सर्व्वास्त्राणि च केशव । अनपेतानि वै पूर्वं राज्ञश्चैवादौ प्रजापतेः ।
वन्दनार्हाविमौ तस्य वन्दिभिर्व्वन्दितौ पुरा । गोमायवो विकृष्यन्ति पादौ शिष्यगणार्चितौ ।
द्रोणं द्रुपदपुत्रेण निहतं मधुसूदन । कृपी कृपणमन्वास्ते दुःखोपहतचेतना ।
तां पश्य पतितामार्त्तां मुक्तकेशीमधोमुखीं । हतं पतिमुपासन्नीं द्रोणं शस्त्रभृतांवरं ।
बाणैर्भिन्नतनुत्राणं धृष्टद्युम्नेन केशव । उपास्ते वै महे द्रोणं जटिला ब्रह्मचारिणी । ९७०
प्रेतकृत्ये च यतते कृपी कृपणमातुरा । हतस्य समरे भर्त्तुः सुकुमारी यशस्विनी ।
अग्निमाहृत्य विधिवच्चितां प्रज्वाल्य सर्व्वशः । द्रोणमाधाय गायन्ति त्रीणि सामानि सामगाः ।
कुर्व्वन्ति च चितामेते जटिला ब्रह्मचारिणः । धनुर्भिः शक्तिभिश्चैव रथनीडैश्च माधव ।
शस्त्रैश्च विविधैरन्यैर्घ्नन्तो भूरितेजसं । इति द्रोणं समाधाय शंसन्ति च रुदन्ति च ।
सामभिस्त्रिभिरत्यर्थैरनुशंसन्ति चापरे । अग्नावग्निं समाधाय द्रोणं हत्वा ऋताग्नये । ९७५
गच्छन्त्यभिमुखा गङ्गां द्रोणाग्निघ्ना द्विजातयः । अपसव्यां चितिं कृत्वा पुरस्कृत्य कृपीं तदा ।

इति श्रीमहाभारते स्त्रीपर्व्वणि स्त्रीविलापपर्व्वणि गान्धारीवाक्ये त्रयोविंशोऽध्यायः ॥ २३ ॥

॥ गान्धार्युवाच ॥ सोमदत्तसुतं पश्य युयुधानेन पातितं । वितुद्यमानं विहगैर्व्यक्तमभ्यधवान्तिके ।
पुत्रशोकाभिसन्तप्तः सोमदत्तो जनाधिप । युयुधानं महेष्वासं गर्हयन्निव दृश्यते ।
असौ हि भूरिश्रवसो माता परमदुःखिता । आश्वासयति भर्त्तारं सोमदत्तमनिन्दिता ।
दिष्ट्या नैनं महाराज दारुणं भरतक्षयं । कुरुसंक्रन्दनं घोरं युगान्तमनुपश्यति । ९८०
दिष्ट्या यूपध्वजं वीरं पुत्रं भूरिसहस्रदं । अनेकक्रतुयज्वानं निहतं नाद्य पश्यसि ।
दिष्ट्या क्षुधाणामाक्रन्दे घोरं विलपितं बहु । न शृणोषि महाराज सारसीनामिवार्णवे ।
एकवस्त्रानुसंवीताः प्रकीर्णाः सितमूर्द्धजाः । क्षुधार्त्ता परिधावन्ति हतापत्या हतेश्वराः ।

श्वापदैर्भक्ष्यमाणं त्वमद्य दिष्ट्या न पश्यसि । क्षिप्तबाहुं नरव्याघ्रमर्जुनेन निपातितं ।
शूलं विनिहतं संख्ये भूरिश्रवसमेव च । खड्गांश्च विविधान् सर्व्वान् दृष्ट्वा माद्य न पश्यसि । ८५
दिष्ट्या तत् काञ्चनं छत्रं यूपकेतोर्महात्मनः । विनिकीर्णं रथोपस्थे सौमदत्तेन पश्यसि ।
अमूस्तु भूरिश्रवसो भार्य्याः सात्यकिना हतं । परिवार्य्यानुशोचन्ति भर्त्तारमसितेक्षणाः ।
एता विलप्य बहुलं भर्त्तृः शोकेन कर्षिताः । पतन्त्यभिमुखं भूमौ कृपणं तव केशव ।
बीभत्सुरतिबीभत्सं कर्म्मेदमकरोत् कथं । प्रमत्तस्य यदश्लौल्यात् बाह्वं शूरस्य यज्वनः ।
ततः पापतरं कर्म्म कृतवानपि सात्यकिः । तस्मात् प्रायोपविष्टस्य प्राहार्षीत् ग्रंसितात्मनः । ९०
एको द्वाभ्यां हतः शेषे त्वमधर्म्मेण धार्म्मिक । इति यूपध्वजस्त्रैताः स्त्रियः क्रोशन्ति माधव ।
भार्य्या यूपध्वजस्यैषा करसम्मितमध्यमा । कृत्वोत्सङ्गे भुजं भर्त्तुः कृपणं पर्य्यदेवयत् ।
अयं स रसनोत्कर्षी पीनस्तनविमर्द्दनः । नाभ्यूरुजघनस्पर्शी नीविविस्रंसनः करः ।
अयं स हन्ता शत्रूणां मित्राणामभयप्रदः । प्रदाता गोसहस्राणां क्षत्रियान्तकरः करः ।
वासुदेवस्य सान्निध्ये पार्थेनाक्लिष्टकर्म्मणा । युध्यतः समरेऽन्येन प्रमत्तस्य निपातितः । ९५
किं नु वक्ष्यसि संसत्सु कथासु च जनार्द्दन । अर्জ্জুনस्य महत् कर्म्म स्वयं वा स किरीटवान् ।
इत्येवं गर्हयित्वैषा तूष्णीमास्ते वराङ्गना । तामेतामनुशोचन्ति सपत्न्यः स्वामिव स्नुषां ।
गान्धारराजः शकुनिर्ब्बलवान् सत्यविक्रमः । निहतः सहदेवेन भागिनेयेन मातुलः ।
यः पुरा हेमदण्डाभ्यां व्यजनाभ्यां स्म वीज्यते । स एव पक्षिभिः पत्तैः शयान उपवीज्यते ।
यः स्वहस्तेन कुरुते शतशोऽथ सहस्रशः । तस्य मायाविनो माया दग्धाः पाण्डवतेजसा । १००
मायया निकृतिप्रज्ञो जितवान् यो युधिष्ठिरं । सभायां विपुलं राज्यं स पुनर्जीवितं जितः ।
शकुन्याः शकुनिं कृष्ण समन्तात् पर्य्युपासते । कैतवं मम पुत्राणां विनाशायोपशिक्षितं ।
एतेनैतन्महद्वैरं प्रसक्तं पाण्डवैः सह । वधाय मम पुत्राणामात्मनः स्वगणस्य च ।
यथैव मम पुत्राणां लोकाः शस्त्रजिता विभो । एवमस्यापि दुर्ब्बुद्धेर्लोकाः शस्त्रेण वै जिताः ।
कथञ्च नायं तत्रापि पुत्रान्मे भ्रातृभिः सह । विरोधयेदृजुप्रज्ञाननृजुर्म्मधुसूदन । १०५
इति श्रीमहाभारते स्त्रीपर्व्वणि स्त्रीविलापपर्व्वणि गान्धारीवाक्ये चतुर्विंशोऽध्यायः ॥ २४ ॥
॥ गान्धार्य्युवाच ॥ काम्बोजं पश्य दुर्द्धर्षं काम्बोजास्तरणोचितं । शयानमृषभस्कन्धं हतं पांसुषु माधव ।
यस्य चन्दनदिग्धौ बाहू चन्दनभूषितौ । अवेक्ष्य कृपणं भार्य्या विलपत्यतिदुःखिता ।
इमौ तौ परिघप्रख्यौ बाहू शुभतलाङ्गुली । ययोर्व्विवरमापन्नां न रतिर्मां पुराजहात् ।
कां गतिं नु गमिष्यामि त्वया हीना जनेश्वर । हतबन्धुरनाथेव वेपन्ती मधुरस्वरा ।
आतपे क्लाम्यमानानां विविधानामिव स्रजां । क्लान्तानामपि नारीणां न श्रीस्त्यजति वै तनुं । ११०
शयानमभितः शूरं कालिङ्गं मधुसूदन । पश्य दीर्घाङ्गदयुगप्रतिबद्धमहाभुजं ।
मागधानामधिपतिं जयसेनं जनार्द्दन । परिवार्य्य प्ररुदिता मागध्यः पश्य योषितः ।

आसामायतनेत्राणां सुस्वराणां जनार्दन । मनःभूतिहरो नाहो मनो मोहयतीव मे ।
प्रकीर्णसर्वाभरणा रुदन्त्यः शोककर्षिताः । आक्षीर्णग्रथनोपेता मागध्यः शेरते भुवि ।
कोशलानामधिपतिं राजपुत्रं वृषद्रथं । भर्तारं परिवार्यैताः पृथक् प्रस्रुदिताः स्त्रियः । ०१५
अस्य गात्रगतान् बाणान् काम्बोजवसार्पितान् । उद्धरन्त्यसुखाविष्टा मूर्च्छमानाः पुनः पुनः ।
आसां मर्व्यानवद्यानामातपेन परिश्रमात् । प्रम्लानलिनाभानि भान्ति वक्त्राणि माधव ।
द्रोणेन निहताः शूराः शेरते रुचिराङ्गदाः । धृष्टद्युम्नसुताः सर्वे शिखण्डी हेममालिनः ।
रथाम्यगारश्वापार्चिः शरवृष्टिगदेन्धनं । द्रोणमासाद्य निर्दग्धाः शलभा इव पावकं
तथैव निहताः शूराः शेरते रुचिराङ्गदाः । द्रोणेनाभिमुखाः सर्वे भ्रातरः पञ्च केकयाः । ०२०
तप्तकाञ्चनवर्माणस्तालध्वजरथध्वजाः । भासयन्ती महीं भासा ज्वलिता इव पावकाः ।
द्रोणेन द्रुपदं सङ्ख्ये पश्य माधव पातितं । सङ्घा दिपमिवारण्ये सिंहेन महता हतं ।
पाञ्चालराज्ञो विमलं पुण्डरीकाभ पाण्डुरं । आतपत्रं समाभाति शरदीव निशाकरः ।
एतास्तु द्रुपदं दृष्ट्वा क्षुधा भार्याः सुदुःखिताः । दग्ध्वा गच्छन्ति पाञ्चाल्यं राजानमपसत्यतः ।
धृष्टकेतुं महेष्वासं चेदिपुङ्गवमञ्जनाः । द्रोणेन निहतं शूरं शरन्ति हतचेतसः । ०२५
द्रोणसंभिहतैषा विमर्दे मधुसूदन । महेष्वासो हतः शेते नद्याहत इव द्रुमः ।
एष चेदिपतिः शूरो धृष्टकेतुर्महारथः । शेते विनिहतः संख्ये हत्वा शतसहस्रशः ।
विच्छिद्यमानं विहगैरसं भार्याः प्रत्युपस्थिताः । चेदिराजं हृषीकेश सुवेषाभ्यारकुण्डलं ।
दाशार्हपुत्रं वीरं शयानं सत्यविक्रमं । आरोप्याङ्के रुदन्त्येतास्चेदिराजं वराङ्गनाः ।
अस्य पुत्रं हृषीकेश सुकेशाभ्यारकुण्डलं । द्रोणेन समरे पश्य निहतं बहुधा शरैः । ०३०
पितरं नूनमाजिस्थं युध्यमानं परैः सह । नाजहात् पितरं वीरमप्यहं मधुसूदन ।
एवं ममापि पुत्रस्य पुत्रः पितरमन्वगात् । दुर्योधनं महाबाहो लक्ष्मणः परवीरहा ।
विन्दानुविन्दावावन्त्यौ पतितौ पश्य केशव । हिमान्ते पुष्पितौ शालौ मरुता गलितावि व ।
काञ्चनाङ्गदवर्माणौ रणे खड्गधनुर्द्धरौ । ऋषभप्रतिरूपाक्षौ शयानौ विमलस्रजौ ।
अवध्याः पाण्डवाः कृष्ण सर्व्य एव त्वया सह । ये मुक्ता द्रोणभीष्माभ्यां कर्णात् वैकर्त्तनात् कृपात् । ०३५
दुर्योधनाद्द्रोणसुतात् सैन्धवाच्च महारथात् । सोमदत्तादिकर्णाच्च शूराच्च कृतवर्मणः ।
ये हन्युः शस्त्रवेगेन देवानपि नरर्षभाः । त इमे निहताः सर्व्ये पश्य कालस्य पर्य्ययं ।
नातिभारोऽस्ति दैवस्य ध्रुवं माधव कस्यन । यदिमे निहताः शूराः क्षत्रियाः क्षत्रियर्षभाः ।
तदैवं निहताः कृष्ण मम पुत्रास्तरस्विनः । यदैवाप्ततकामस्त्वमुपप्लव्यं गतः पुनः ।
प्राप्तलोऽसीव पुत्रेण प्राज्ञेन विदुरेण च । तदैवोक्तोऽसि मा खेदं कुरुस्वात्मसुतेष्विति । ०४०
तयोर्न दर्शनं तात मिथ्या भवितुमर्हति । अचिरेणैव पुत्रा मे भक्षीभूता जनार्दन ।
॥ वैशम्पायन उवाच ॥ इत्युक्त्वा न्यपतद्भूमौ गान्धारी शोकमूर्च्छिता । दुःखोपहतविज्ञाना धैर्यमुत्सृज्य भारत ।

ततः कोपपरीताङ्गी पुत्रशोकपरिप्लुता । जगाम शौरिं दोषेण गान्धारी व्यथितेन्द्रिया ।
॥ गान्धार्युवाच ॥ पाण्डवा धार्त्तराष्ट्राश्च दग्धाः कृष्ण परस्परं । उपेक्षिता विनश्यन्तस्त्वया कस्माज्जनार्दन ।
शक्तेन बलवत्त्वेन विपुले तिष्ठता बले । उभयत्र समर्थेन श्रुतवाक्येन चैव ह । ७४
इच्छतोपेक्षितो नाशः कुरूणां मधुसूदन । यस्मात्त्वया महाबाहो फलं तस्मादवाप्नुहि ।
पतिशुश्रूषया यन्मे तपः किञ्चिदुपार्जितं । तेन त्वां दुरवापेन शपे चक्रगदाधर ।
यस्मात् परस्परं घ्नन्तो ज्ञातयः कुरुपाण्डवाः । उपेक्षितास्ते गोविन्द तस्माज्ज्ञातीन् वधिष्यसि ।
त्रिंशत्यस्थिते वर्षे षट्त्रिंशे मधुसूदन । हतज्ञातिर्हतामात्यो हतपुत्रो वनेचरः ।
कुत्सितेनाप्युपायेन निधनं समवाप्स्यसि । तवाप्येवं हतसुता निहतज्ञातिबान्धवाः । ७५०
स्त्रियः परिदेविष्यन्ति यथैव भरतस्त्रियः ।
॥ वैशम्पायन उवाच ॥ एतच्छ्रुत्वा तु वचनं वासुदेवो महामनाः । उवाच देवीं गान्धारीमीषदभ्युत्स्मयन्निव ।
संहर्त्ता वृष्णिचक्रस्य मदन्यो नेह विद्यते । जानेऽहमेवमप्येवं चीर्णं चरसि चक्षिषे ।
अवध्यास्ते नरैरन्यैरपि वा देवदानवैः । परस्परकृतं नाशं यतः प्राप्स्यन्ति यादवाः ।
इत्युक्तवति दाशार्हे पाण्डवास्त्यक्तचेतसः । बभूवुर्भृशसंविग्ना निराशास्त्यापि जीविते । ७५५
इति श्रीमहाभारते स्त्रीपर्व्वणि स्त्रीविलापपर्व्वणि गान्धारीशापदाने पञ्चविंशोऽध्यायः ॥ २५ ॥

समाप्तश्चेदं स्त्रीविलापपर्व्व ॥

॥ अथ श्राद्धपर्व्व ॥

॥ श्रीभगवानुवाच ॥ उत्तिष्ठोत्तिष्ठ गान्धारि मा च शोके मनः कृथाः । तवैव ह्यपराधेन बहवो निधनं गताः ।
यत्त्वं पुत्रं दुरात्मानमोपुमत्यन्तमानिनं । दुर्योधनं पुरस्कृत्य दुष्कृतं साधु मन्यसे ।
निष्ठुरं वैरपुरुषं वृद्धानां शासनातिगं । कथमात्मकृतं दोषं मय्याधातुमिहेच्छसि ।
स्मृतं वा यदि वा नष्टं योऽतीतमनुशोचति । दुःखेन लभते दुःखं दावनर्थौ प्रपद्यते ।
तपोऽर्थीयं ब्राह्मणी धन्य गर्भं गौर्व्योढारं धावितारं तुरङ्गी । शूद्रा दासं पशुपालश्च वैश्या वधार्थीयं त्वद्विधा राज पुत्री । ७६०
॥ वैशम्पायन उवाच ॥ तच्छ्रुत्वा वासुदेवस्य पुनरुक्तं वचोऽप्रियं । तूष्णीं बभूव गान्धारी शोकव्याकुललोचना ।
धृतराष्ट्रस्तु राजर्षिर्निष्टप्तायुद्धिजं तमः । पर्य्यपृच्छत धर्म्मात्मा धर्म्मराजं युधिष्ठिरं ।
जीवतां परिमाणञ्च सैन्यानामपि पाण्डव । हतानां यदि जानीषे परिमाणं वदस्व मे ।
॥ युधिष्ठिर उवाच ॥ दशायुतानामयुतं सहस्राणि च विंशतिः । कोट्यः षष्टिश्च षट् चैव येऽस्मिन् राजन्मृधे हताः ।
अलक्षाणान्तु वीराणां सहस्राणि चतुर्दश । दश चान्यानि राजेन्द्र शतं षष्टिश्च पञ्च च । ७६५
॥ धृतराष्ट्र उवाच ॥ युधिष्ठिर गतिं कां ते गताः पुरुषसत्तम । आचक्ष्व मे महाबाहो सर्व्वज्ञो ह्यसि मे मतः ।
॥ युधिष्ठिर उवाच ॥ यैर्हतानि शरीराणि हृष्टैः परमसंयुगे । देवराजसमान् लोकान् गतास्ते सत्यविक्रमाः ।

ये त्वदृष्टेन मनसा मर्त्तव्यमिति भारत। युध्यमाना हताः संख्ये ते गन्धर्व्वैः समागताः।
ये च संग्राममूर्द्धिष्ठा याचमानाः पराङ्मुखाः। शस्त्रेण निधनं प्राप्ता गतास्ते गुह्यकान् प्रति।
पात्यमानाः परैर्ये तु क्षीयमाणा निरायुधाः। क्षीणिषेवा महात्मानः परानभिमुखा रणे। ३३०
छिद्यमानाः शितैः शस्त्रैः क्षत्रधर्म्मपरायणाः। गतास्ते ब्रह्मसदनं हता वीराः सुवर्चसः।
ये तत्र निहता राजन्नन्तरायोधनं प्रति। यथाकथञ्चिन्ते राजन् संप्राप्तास्तूत्तरान् कुरून्।
॥ धृतराष्ट्र उवाच ॥ केन ज्ञानबलेनैवं पुत्र पश्यसि सिद्धवत्। तन्मे वद महाबाहो श्रोतव्यं यदि मन्यसे।
॥ युधिष्ठिर उवाच ॥ निदेशाद्भवतः पूर्व्वं वने विचरता मया। तीर्थयात्राप्रसङ्गेन सम्प्राप्तोऽयमनुग्रहः।
देवर्षिर्लोमशो दृष्टस्ततः प्राप्तोऽस्मयनुस्मृतिं। दिव्यं चक्षुरनुप्राप्तं ज्ञानयोगेन वै पुरा। ३३५
॥ धृतराष्ट्र उवाच ॥ येऽज्ञानाथा जनास्यास्य समाथा ये च भारत। कच्चित्तेषां शरीराणि धक्ष्यन्ति विधिपूर्व्वकं।
न तेषां सन्ति कर्त्तारो न च तेऽचाहिताग्नयः। वयञ्च कस्य कुर्य्यामो बन्धुत्वात्तात कर्म्मणः।
यान् सुपर्णाश्च वृक्षाश्च विकर्षन्ति ततस्ततः। तेषां नु कर्म्मणा लोका भविष्यन्ति युधिष्ठिर।
॥ वैशम्पायन उवाच ॥ एवमुक्तो महाप्राज्ञः कुन्तीपुत्रो युधिष्ठिरः। आदिदेश सुधर्म्माणं धौम्यं सूतञ्च सञ्जय।
विदुरञ्च महाबुद्धिं युयुत्सुञ्चैव कौरवं। इन्द्रसेनमुखांश्चैव भृत्यान् सूतांश्च सर्व्वशः। ३४०
भवन्तः कारयन्त्वेषां प्रेतकार्य्याण्यनेकशः। यथा चानाथवत् किञ्चिच्छरीरं न विनश्यति।
ग्रामणाद्धर्म्मराजस्य ज्ञात्वा सूतस्य सञ्जयः। सुधर्म्मा धौम्यसहित इन्द्रसेनादयस्तथा।
चन्दनागुरुकाष्ठानि तथा कालीयकान्युत। घृतं तैलञ्च गन्धांश्च चौमाणि वसनानि च।
समाहृत्य महार्हाणि दारुणाश्चैव सञ्चयान्। रथांश्च सुदृढांस्तत्र नानाप्रहरणानि च।
चिताः कृत्वा प्रयत्नेन यथामुख्यान्नराधिपान्। दाहयामासुरव्यग्रा विधिदृष्टेन कर्म्मणा। ३४५
दुर्य्योधनञ्च राजानं भ्रातॄंस्तस्य मृताधिकान्। शल्यं शलञ्च राजानं भूरिश्रवसमेव च।
जयद्रथञ्च राजानमभिमन्युञ्च भारत। दौःशासनिं लक्ष्मणञ्च धृष्टकेतुञ्च पार्थिवं।
बृहन्तं सोमदत्तञ्च सृञ्जयांश्च मृताधिकान्। राजानं सेमधन्वानं विराटद्रुपदौ तथा।
शिखण्डिनञ्च पाञ्चाल्यं धृष्टद्युम्नञ्च पार्षतं। युधामन्युञ्च विक्रान्तमुत्तमौजसमेव च।
कौशल्यं द्रौपदेयांश्च शकुनिञ्चैव सौबलं। अचलं वृषकञ्चैव भगदत्तञ्च पार्थिवं। ३५०
कर्णं वैकर्त्तनञ्चैव सहपुत्रममर्षणं। केकयांश्च महेष्वासान् विगर्त्तांश्च महारथान्।
घटोत्कचं राक्षसेन्द्रं बकभ्रातरमेव च। अलम्बुषं राक्षसेन्द्रं जलसन्धञ्च पार्थिवं।
अन्यांश्च पार्थिवान्राजन् मृतांश्चाथ सहस्रशः। घृतधाराक्षतैर्दीप्तैः पावकैः समदाहयन्।
पिण्डमेधाश्च केषाञ्चिदवर्त्तन्त महात्मनां। सामभिश्चाप्यगायन्त तेऽग्नयश्चक्रु चापरैः।
साम्नामृचाञ्च नादेन स्त्रीणाञ्च रुदितस्वनैः। कश्मलं सर्व्वभूतानां निशायां समजायत। ३५५
ते विधूमाः प्रदीप्ताश्च दीप्यमानाश्च पावकाः। नभसीवाम्बुदच्छन्ना ग्रहास्तम्बभ्रमंशुताः।
ये चाप्यनाथास्तत्रासन् नानादेशसमागताः। तांश्च सर्व्वान् समानाय्यराशीन् कृत्वा सहस्रशः।

चित्वा दारुभिरर्थ्यैः प्रभूतैः क्षेत्रपार्थिवैः । दाहयामास विदुरो धर्मराजस्य शासनात् ।
कारयित्वा क्रियास्तेषां कुरुराजो युधिष्ठिरः । धृतराष्ट्रं पुरस्कृत्य गङ्गामभिमुखोऽगमत् ।
इति श्रीमहाभारते स्त्रीपर्व्वणि आद्धपर्व्वणि कुरुणामौर्द्धदेहिके षड्विंशोऽध्यायः ॥ २६ ॥

॥ वैशम्पायन उवाच ॥ ते समासाद्य गङ्गाम्भो शिवं पुण्यजनोचितं । हृदिनीञ्च प्रयत्नाच्च महारूपो महाबलः ।
भूषणान्युत्तरीयाणि वेष्टनान्यवमुच्य च । ततः पितॄणां भ्रातॄणां पौत्राणां स्वजनस्य च ।
पुत्राणामार्य्यकाणाञ्च पतीनाञ्च कुरुस्त्रियः । उदकञ्चक्रिरे सर्व्वा रुदन्त्यो भृशदुःखिताः ।
सुहृदाञ्चापि धर्म्मज्ञाः प्रचक्रुः सलिलक्रियाः । उदके क्रियमाणे तु वीराणां वीरपत्निभिः ।
सुपतीर्थोऽभवद्गङ्गा भूयो विप्रससार च । तस्मादेदधिमङ्काभं निरानन्दमनुत्सवं ।
वीरपत्नीभिराकीर्णं गङ्गातीरमशोभत । ततः कुन्ती महाराज सहसा शोककर्षिता ।
रुदन्ती मन्दया वाचा पुत्रान् वचनमब्रवीत् । यः स शूरो महेष्वासो रथयूथपयूथपः ।
अर्জ্জुनेन हतः संख्ये वीरलक्षणलक्षितः । यं सूतपुत्रं मन्यध्वं राधेयमिति पाण्डवाः ।
यो व्यराजच्चमूमध्ये दिवाकर इव प्रभुः । प्रत्ययुध्यत यः सर्व्वान् पुरा वः सपदानुगान् ।
दुर्य्योधनबलं सर्व्वं यः प्रकर्षन् व्यरोचत । यस्य नास्ति समो वीर्य्ये पृथिव्यामपि कश्चन ।
यो तृणीत यशः शूरः प्राणैरपि सदा भुवि । सत्यसन्धस्य शूरस्य संग्रामेष्वपलायिनः ।
कुरुध्वमुदकं तस्य भ्रातुरक्लिष्टकर्म्मणः । स हि वः पूर्व्वजो भ्राता भास्करान्मय्यजायत ।
कुण्डली कवची शूरो दिवाकरसमप्रभः । श्रुत्वा तु पाण्डवाः सर्व्वे मातुर्व्वचनमप्रियं ।
कर्णमेवान्वशोचन्त भूयस्तार्त्ततराऽभवन् । ततः स पुरुषव्याघ्रः कुन्तीपुत्रो युधिष्ठिरः ।
उवाच मातरं वीरो निश्वसन्निव पन्नगः । यः शरोर्म्मिर्ध्वजावर्त्तो महाभुजमहाग्रहः ।
तलशब्दानुनदितो महारथमहाह्रदः । यस्येषुपातमात्रात्तु नान्यस्तिष्ठेद्रणे क्वचित् ।
भवत्याः स कथं पुत्रो देवगर्भः पुराऽभवत् । यस्य बाहुप्रतापेन तापिताः सर्व्वतो वयं ।
तमग्निमिव वस्त्रेण कथं छादितवत्यसि । यस्य बाहुबलं नित्यं धार्त्तराष्ट्रैरुपाश्रितं ।
उपाश्रितं यथाऽस्माभिर्ब्बलं गाण्डीवधन्वनः । भूमिपानाञ्च सर्व्वेषां बलं बलवतांवरः ।
नान्यः कुन्तीसुतात् कर्णादरथोदारथिर्म्मतो रथी । स नः प्रथमजो भ्राता सर्व्वशस्त्रभृतांवरः ।
अश्रुतं तं भवत्यग्रे कथमद्भुतविक्रमं । अहो भवत्या मन्त्रस्य गूहनेन वयं हताः ।
निधनेन हि कर्णस्य पीडिताः स्म सबान्धवाः । अभिमन्योर्व्धनाशेन द्रौपदेयवधेन च ।
पाञ्चालानाञ्च नाशेन कुरूणां पतनेन च । ततः शतगुणं दुःखमिदं मामस्पृशद्दृढं ।
कर्णमेवानुशोचन्त हि सन्देशेऽग्राविवादिताः । नेह स्म किञ्चिदप्राप्यं भवेदपि दिवि स्थितं ।
न च स्म वैशसं घोरं कौरवान्तकरं भवेत् । एवं विलप्य बहुलं धर्म्मराजो युधिष्ठिरः ।
विदधन् दुःखितो राजंस्तत्कारास्योदकं प्रभुः । ततो विनेदुः सहसा स्त्रियस्ताः खलु सर्व्वशः ।
अभितो या स्थितास्तत्र तस्मिन्नुदककर्म्मणि । तत आनाययामास कर्णस्य सपरिच्छदाः ।

स्त्रियः कुरुपतिर्धीमान् भ्रातुः प्रेम्णा युधिष्ठिरः । स ताभिः सह धर्म्मात्मा प्रेतकृत्यमनन्तरं ।
कृत्वोत्ततार गङ्गायाः सलिलादाकुलेन्द्रियः ।

इति श्रीमहाभारते स्त्रीपर्व्वणि श्राद्धपर्व्वणि कर्णस्य गूढजन्मकथने सप्तविंशोऽध्यायः ॥ २७ ॥

॥ समाप्तश्चेदं स्त्रीपर्व्व ॥

श्रीमहाभारतं

॥ अथ शान्तिपर्व्व ॥

नारायणं नमस्कृत्य नरञ्चैव नरोत्तमं । देवीं सरस्वतीञ्चैव ततो जयमुदीरयेत् ।

॥ वैशम्पायन उवाच ॥ कृतोदकास्ते सुहृदो सर्व्वेषां पाण्डुनन्दनाः । विदुरो धृतराष्ट्रश्च सर्व्वाश्च भरतस्त्रियः
तत्र ते सुमहात्मानो न्यवसन् पाण्डुनन्दनाः । शौचं निर्व्वर्त्तयित्वा तो राममाचं बहिः पुरात् ।
कृतोदकन्तु राजानं धर्म्मराजं युधिष्ठिरं । अभिजग्मुर्महात्मानः सिद्धा ब्रह्मर्षिसत्तमाः ।
द्वैपायनो नारदश्च देवलश्च महानृषिः । देवस्थानश्च कण्वश्च तेषां शिष्याश्च सत्तमाः ।
अन्ये च वेदविद्वांसः कृतप्रज्ञा द्विजातयः । गृहस्थाः स्नातकाः सन्तो ददृशुः कुरुसत्तमं । ५
तेऽभिगम्य महात्मानः पूजिताश्च यथाविधि । आसनेषु महार्हेषु विविशुस्ते महर्षयः ।
प्रतिगृह्य ततः पूजान्तत्कालसदृशीं तदा । पर्य्युपासन्यथान्यायं परिवार्य्य युधिष्ठिरं ।
पुण्ये भागीरथीतीरे श्लोकव्याकुलचेतसं । आश्वासयन्तो राजेन्द्रं विप्राः शतसहस्रशः ।
नारदस्त्वब्रवीत्काले धर्म्मपुत्रं युधिष्ठिरं । सम्भाष्य मुनिभिः सार्द्धं कृष्णद्वैपायनादिभिः ।
भवता बाहुवीर्य्येण प्रसादान्माधवस्य च । जितेयमवनिः कृत्स्ना धर्म्मेणैव युधिष्ठिर । १०
दिष्ट्या मुक्तस्तु संग्रामादस्मात्लोकभयङ्करात् । क्षत्रधर्म्मरतस्यापि कच्चिन्मोदसि पाण्डव ।
कच्चिच्च निहतामित्रः प्रीणासि सुहृदो नृप । कच्चिच्छ्रियमिमां प्राप्य न त्वां शोकः प्रबाधते ।
॥ युधिष्ठिर उवाच ॥ विजितेयं मही कृत्स्ना कृष्णबाहुबलाश्रयात् । ब्राह्मणानां प्रसादेन भीमार्জ्जुनबलेन च ।
ददन्तु मे महत् दुःखं वर्त्तते हृदि नित्यदा । कृत्वा ज्ञातिजयमिमं महान्तं लोभकारितं ।
सौभद्रं द्रौपदेयांश्च घातयित्वा सुतान् प्रियान् । जयोऽयमजयाकारो भगवन् प्रतिभाति मे । १५
किन्नु वक्ष्यति वार्ष्णेयो वधूर्म्मे मधुसूदनं । द्वारकावासिनी कृष्णमितः प्रतिगतं हरिं ।
द्रौपदी हतपुत्रेयं कृपणा हतबान्धवा । अस्मत्प्रियहिते युक्ता भूयः पीडयतीव मां ।
ददमन्यच्च भगवन् यत्तो वक्ष्यामि नारद । मन्युसंवरणेनास्मि कुन्त्या दुःखेन योजितः ।
यः स नागायुतबलो लोकेऽप्रतिरथो रणे । सिंहदर्पगतिर्द्धीमान् घृणी दाता यतव्रतः ।

आग्नेयो धार्त्तराष्ट्राणां मानी तीक्ष्णपराक्रमः । अमर्षी नित्यसंरब्धो द्वेष्टाऽस्माकं रणे रणे ।
श्वेतास्तश्चियोधी च छत्री चाद्भुतविक्रमः । गूढोत्पन्नः सुतः कुन्त्या भ्राताऽस्माकममो किल ।
तोयकर्म्मणि तं कुन्ती कथयामास सूर्य्यजं । पुत्रं सर्व्वगुणोपेतमवकीर्णे जले पुरा ।
मञ्जूषायां समाधाय गङ्गास्रोतस्यमज्जयत् । यं सूतपुत्रं लोकोऽयं राधेयञ्चाभ्यमन्यत ।
स ज्येष्ठपुत्रः कुन्त्या वै भ्राताऽस्माकञ्च मातृजः । अजानता मया भ्राता राज्यलुब्धेन घातितः ।
तन्मे दहति गात्राणि तूलराशिमिवानलः । न हि तं वेद पार्थोऽपि भ्रातरं श्वेतवाहनः ।
नाहं न भीमो न यमौ स त्वस्माञ्चेद् सुव्रतः । गता किल पृथा तस्य सकाशमिति नः श्रुतं ।
अस्माकं ग्रसकामा वै त्वञ्च पुत्रो ममेत्यथ । पृथाया न श्रुतः कामस्तेन चापि महात्मना ।
अथ पश्चादिदं मातर्व्यवोचदिति नः श्रुतं । न हि शक्ष्याम्यहन्यर्कं नृपं दुर्य्योधनं रणे ।
अनार्य्यत्वं नृशंस्यञ्च कृतघ्नत्वं हि मे भवेत् । युधिष्ठिरेण सन्धिं हि यदि कुर्य्यां मते तव ।
भीतो रणे श्वेतवाहादिति मां मंस्यते जनः । सोऽहं विजित्य समरे विजयं सहकेशवं ।
सन्धास्ये धर्म्मपुत्रेण पश्चादिति च सोऽब्रवीत् । तमुवाच किल पृथा पुनः पृथुलवक्षसं ।
चतुर्णां मेऽभयन्देहि कामं युध्यस्व फाल्गुनं । सोऽब्रवीन्मातरं धीमान्वेपमानां कृताञ्जलिः ।
प्राप्तान्विषह्यान्यतुरो न हनिष्यामि ते सुतान् । पञ्चैव हि सुता देवि भविष्यन्ति तव ध्रुवाः ।
सार्जुना वा हते कर्णे सकर्णा वा हतेऽर्জ্জুने । तं पुत्रगर्द्धिनी भूयो माता पुत्रमयाब्रवीत् ।
भ्रातॄणां स्वस्ति कुर्व्वीथा येषां स्वस्ति चिकीर्षसि । एवमुक्ता किल पृथा विसृज्योपययौ गृहान् ।
सोऽर्জুनेन हतो वीरो भ्राता भ्राता सहोदरः । न चैव विदितो मन्त्रः पृथायास्तस्य वा विभो ।
अथ शूरो महेष्वासः पार्थेनाजौ निपातितः । अहन्वङ्गाधिपं पश्चात्तस्योदर्य्यं द्विजोत्तम ।
पूर्व्वजं भ्रातरं कर्णं पृथाया वचनात्प्रभो । तेन मे दूयते तीव्रं हृदयं भ्रातृघातिनः ।
कर्णार्জুनसहायोऽहं जयेयमपि वासवं । सभायां क्लिश्यमानस्य धार्त्तराष्ट्रैर्दुरात्मभिः ।
सहसोत्पतितः क्रोधः कर्णं दृष्ट्वा स शाम्यति । यदा ह्यस्य गिरो रूक्षाः शृणोमि कटुकोदयाः ।
सभायां गदतो द्यूते दुर्य्योधनहितैषिणः । तदा नश्यति मे क्रोधः पादौ तस्य निरीक्ष्य ह ।
कुन्त्या हि सदृशौ पादौ कर्णस्येति मतिर्म्मम । सादृश्यहेतुमन्विच्छन् पृथायास्तस्य चैव ह ।
कारणं नाधिगच्छामि कथञ्चिदपि चिन्तयन् । कथन्तु तस्य संग्रामे पृथिवी चक्रमग्रसत् ।
कथन्तु शत्रो भ्राता मे तन्मे त्वं वक्तुमर्हसि । श्रोतुमिच्छामि भगवंस्त्वत्तः सर्व्वं यथातथं ।
भवान् हि सर्व्वविद्विप्रो लोके वेद कृताकृतं ।

इति श्रीमहाभारते शान्तिपर्व्वणि राजधर्म्मानुशासनपर्व्वणि कर्णाभिज्ञाने प्रथमोऽध्यायः ॥ १ ॥

॥ वैशम्पायन उवाच ॥ स एवमुक्तस्तु मुनिर्नारदो वदतांवरः । कथयामास तत्सर्व्वं यथा शत्रुः स सूतजः ।

॥ नारद उवाच ॥ एवमेतन्महाबाहो यथा वदसि भारत । न कर्णार्জুनयोः किञ्चिदन्तरं भुवि दृश्यते ।
गुह्यमेतत्तु देवानां कथयिष्यामि तेऽनघ । तन्निबोध महाबाहो यथा वृत्तमिदं पुरा ।

सत्तं स्वर्गं कथङ्गच्छेच्छस्त्रपूतमिति प्रभो। सङ्घर्षजननसात्मात्कन्यागर्भो विनिर्मितः।
स बालसूर्यप्रतिमः सूतपुत्रत्वमागतः। चकाराङ्गिरसां श्रेष्ठाद्धनुर्वेदं गुरोसदा। ५०
स बलं भीमसेनस्य फाल्गुनस्य च लाघवं। बुद्धिञ्च तव राजेन्द्र यमयोर्विनयं तथा।
सख्यञ्च वासुदेवेन बाल्ये गाण्डीवधन्वनः। प्रजानामनुरागञ्च चिन्तयानो व्यदह्यत।
स मन्युमकरोद्बाल्ये राज्ञा दुर्योधनेन च। युष्माभिर्नित्यसंदिष्टो दैवाच्चापि स्वभावतः।
सर्वाधिकमयालक्ष्य धनुर्वेदे धनञ्जयं। द्रोणं रहस्युपागम्य कर्णो वचनमब्रवीत।
ब्रह्मास्त्रं वेत्तुमिच्छामि सरहस्यनिवर्त्तनं। अर्जुनेन समञ्चाहं युध्येयमिति मे मतिः। ५५
मम स्निग्धेषु च स्नेहः पुत्रे चैव तव ध्रुवं। तत्प्रसादान्न मां ब्रूयुरब्रह्मास्त्रं विचक्षणाः।
द्रोणस्तथोक्तः कर्णेन सोपेक्षः फाल्गुनं प्रति। दीर्घकाल्यञ्चैव कर्णस्य विदित्वा तमुवाच ह।
ब्रह्मास्त्रं ब्राह्मणो विद्यात् यथावच्चरितव्रतः। क्षत्रियो वा तपस्वी यो नान्यो विद्यात्कथञ्चन।
इत्युक्तोऽङ्गिरसां श्रेष्ठमामन्त्र्य प्रतिपूज्य च। जगाम सहसा रामं महेन्द्रं पर्व्वतम्प्रति।
स तु राममुपागम्य शिरसाऽभिप्रणम्य च। ब्राह्मणो भार्गवोऽस्मीति गौरवेणाभ्यगच्छत। ६०
रामस्तं प्रतिजग्राह पृष्ट्वा गोचादि सर्व्वशः। स उक्तः स्वागतञ्चेति प्रीतिमांश्चाभवद्भृशं।
तत्र कर्णस्य वसतो महेन्द्र स्वर्गमिच्छतः। गन्धर्व्वैश्चाप्सरोभिर्य्यैर्दैवैश्चामीत्समागमः।
स तत्रेष्वस्त्रमकरोद्भृगुश्रेष्ठात् यथाविधि। प्रियश्चाभवदत्यर्थं देवदानवरक्षसां।
स कदाचित्समुद्रान्ते विचचाराश्रमान्तिके। एकः खड्गधनुष्पाणिः परिचक्राम सूर्य्यजः।
सोऽग्निहोत्रप्रसक्तस्य कस्यचिद्ब्रह्मवादिनः। जघानाज्ञानतः पार्थ होमधेनुं यदृच्छया।
तदज्ञानकृतं मत्वा ब्राह्मणाय न्यवेदयत्। कर्णः प्रसादयंश्चैवमिदमित्यब्रवीद्वचः।
अबुद्धिपूर्व्वं भगवन् धेनुरेषा हता तव। मया तत्र प्रसादञ्च कुरुष्वेति पुनः पुनः।
तं स विप्रोऽब्रवीत्क्रुद्धो वाचा निर्भर्त्सयन्निव। दुराचार वधार्हस्त्वं फलं प्राप्नुहि दुर्म्मते।
येन विस्मर्द्धसे नित्यं यदर्थं घटसे भृशं। युध्यतस्तेन ते पाप चक्रं भूमिर्ग्रसिष्यति।
ततश्चुक्रे महीग्रस्ते मूर्द्धानं ते विचेतसः। पातयिष्यति विक्रम्य प्रत्युर्गच्छ नराधम।
यथेयं गौर्हता मूढ प्रमत्तेन त्वया मम। प्रमत्तस्य तथाऽरातिः शिरस्ते पातयिष्यति।
शप्तः प्रसादयामास ततस्तं द्विजसत्तमं। गोभिर्द्धनैश्च रत्नैश्च स चैनं पुनरब्रवीत्।
न हि मे व्याहृतं कुर्य्यात्सर्व्वलोकोऽपि वै मृषा। गच्छ वा तिष्ठ वा यद्वा कार्य्यमस्ते समाचर।
इत्युक्तो ब्राह्मणेनाथ कर्णो दैन्यादधोमुखः। राममभ्यगमद्भीतस्तदेव मनसा स्मरन्।
इति श्रीमहाभारते शान्तिपर्व्वणि राजधर्म्मानुशासनपर्व्वणि कर्णशापकथने द्वितीयोऽध्यायः॥ २॥
॥ नारद उवाच ॥ कर्णस्य वासवीर्य्येण प्रणयेन दमेन च। तुतोष भृगुशार्दूलो गुरुशुश्रूषया तथा। ७५
तस्मै स विधिवत्प्रत्तं ब्रह्मास्त्रं मनिवर्त्तनं। प्रोवाचाखिलमव्यग्रं तपस्वी तत्तपस्विने।
विदितास्त्रस्ततः कर्णो रममाणोऽथो भृगोः। चकारैवन्धनुर्व्वेदे यत्नमद्भुतविक्रमः।

ततः कदाचिद्रामस्तु चरन्नाश्रममल्पिकात्। कर्णेन सहितो धीमानुपवासेन कर्शितः।
सुष्वाप जामदग्न्यो वै विस्रब्धोत्पन्नसौहृदः। कर्णस्योत्सङ्ग आधाय शिरः स्नानमना गुरुः।
अथ कृमिः श्लेष्मपित्तमेदोमांसशोणितभोजनः। दारुणो दारुणस्पर्शः कर्णस्याभ्याशमागतः। ८०
स तस्योरुमथासाद्य बिभेद रुधिराशनः। न चैनमशकत् क्षेतुं हन्तुं वापि गुरोर्भयात्।
स दश्यमानस्तु तथा कृमिणा तेन भारत। गुरोः प्रबोधनाशङ्की तमुपेक्षत सूर्यजः।
कर्णस्तु वेदनां धैर्यादसह्यां विनिगृह्य तां। अकम्पयन्नव्यथयन् धारयामास भार्गवं।
यदास्य रुधिरेणाङ्गं परिप्लुतं भृगूद्वहः। तदाऽबुध्यत तेजस्वी सम्भ्रमोद्वेदमब्रवीत्।
अहोऽस्वयङ्कृचिताम्भ्रान्तः किमिदं क्षिप्यते त्वया। कथयस्व भयं त्यक्त्वा याथातथ्यमिदं मम। ८५
तस्य कर्णस्तदाचष्ट कृमिणा परिभक्षणं। ददर्श रामस्तं चापि कृमिं शूकरसन्निभं।
अष्टपादमतीक्ष्णदंष्ट्रं सुचीभिरिव संवृतं। रोमभिः सन्निरुद्धाङ्गमलर्कं नाम नामतः।
स दृष्टमात्रो रामेण कृमिः प्राणानवासृजत्। तस्मिन्नेवाहृते क्लिन्नस्तदद्भुतमिवाभवत्।
ततोऽन्तरीक्षे ददृशे विश्वरूपः करालवान्। राक्षसो लोहितग्रीवः कृष्णाङ्गो मेघवाहनः।
स रामं प्राञ्जलिर्भूत्वा बभाषे पूर्णमानसः। स्वस्ति ते भृगुशार्दूल गमिष्यामि यथागतं। ९०
मोचितो नरकादस्माद्भवता मुनिसत्तम। भद्रञ्च तेऽस्तु वन्दे त्वां प्रियं मे भवता कृतं।
तमुवाच महाबाहुर्जामदग्न्यः प्रतापवान्। कस्त्वं कस्माच्च नरकं प्रतिपन्नो ब्रवीहि तत्।
सोऽब्रवीद्दनुमायां प्राग्दंशो नाम महासुरः। पुरा देवयुगे तात भृगोस्तुल्यवया दृढ।
सोऽहं भृगोः सुदयितां भार्यामपहरं बलात्। मन्त्रैर्वरमिश्रापेन कृमीभूतोऽपतं भुवि।
अब्रवीद्धि स मां क्रोधात्तव पूर्व्वपितामहः। मूर्च्छन्त्स्वाश्रमः पाप निरयं प्रतिपत्स्यसे। ९५
शापस्यान्तो भवेद्ब्रह्मन्निति त्वं तमथाब्रुवं। भविता भार्गवाद्रामादिति मामब्रवीद्भृगुः।
सोऽहमेतां गतिं प्राप्तो यथा शक्रुग्रसत्तथा। त्वया साधो समागम्य विमुक्तः पापयोनितः।
एवमुक्त्वा नमस्कृत्य ययौ रामं महासुरः। रामः कर्णञ्च सक्रोधमिदं वचनमब्रवीत्।
अनिदुःखमिदं मूढ न जातु ब्राह्मणः सहेत्। क्षत्रियस्येव ते धैर्यं कामया सत्यमुच्यतां।
तमुवाच ततः कर्णः शापभीतः प्रसादयन्। ब्रह्मक्षत्रान्तरे जातं सूतं मां विद्धि भार्गव। १००
राधेयः कर्ण इति मां प्रवदन्ति जना भुवि। प्रसादं कुरु मे ब्रह्मन्नस्त्रलुब्धस्य भार्गव।
पिता गुरुर्न सन्देहो वेदविद्याप्रदः प्रभुः। अतो भार्गव इत्युक्तं मया गोत्रं तवाग्निके।
तमुवाच भृगुश्रेष्ठः सरोषः प्रहसन्निव। भूमौ निपतितं दीनं वेपमानं कृताञ्जलिं।
यस्मान्मिथ्योपचरितो ब्रह्मलोभादिह त्वया। तस्मादेतत्ते मूढ ब्रह्मास्त्रं प्रतिभास्यति।
अन्यत्र वधकालात्ते सदृशेन समेष्यतः। अप्राह्मणेन हि ब्रह्म ध्रुवं तिष्ठेत्कदाचन। १०५
गच्छेदानीं न ते स्थानमनृतस्येह विद्यते। न त्वया सदृशो युद्धे क्षत्रियो भविता युधि।

एवमुक्तः स रामेण न्यायेनोपजगाम ह । दुर्योधनमुपागम्य कृतास्त्रोऽस्मीति चाब्रवीत् ।
इति श्रीमहाभारते शान्तिपर्व्वणि राजधर्म्मानुशासनपर्व्वणि कर्णास्त्रप्राप्तौ तृतीयोऽध्यायः ॥ ३ ॥
॥ नारद उवाच ॥ कर्णस्तु समवाप्यैवं ब्रह्मं भार्गवनन्दनात् । दुर्योधनेन सहितो मुमुदे भरतर्षभ ।
ततः कदाचिद्राजानः समाजग्मुः स्वयम्वरे । कलिङ्गविषये राजन् राज्ञश्चित्राङ्गदस्य च ।
श्रीमद्राजपुरं नाम नगरं तत्र भारत । राजानः श्रुतशस्त्रस्य कन्यार्थे समुपागमन् । ११०
श्रुत्वा दुर्योधनस्तत्र समेतान् सर्व्वपार्थिवान् । रथेन काञ्चनाङ्गेन कर्णेन सहितो ययौ ।
ततः स्वयम्वरे तस्मिन् सम्प्रवृत्ते महोत्सवे । समायेतुर्नृपतयः कन्यार्थे नृपसत्तम ।
शिशुपालो जरासन्धो भीष्मको वक्र एव च । कपोतरोमा नीलश्च रुक्मी च दृढविक्रमः ।
पृथ्वीपालश्च महाराजः क्षेमधूर्त्तिश्च यः । अशोकः शतधन्वा च भोजो वीरश्च नामतः ।
एतेऽन्ये च बहवो दक्षिणां दिशमाश्रिताः । ये ह्याचार्य्याश्च राजानः प्राच्योदीच्याश्च भारत । ११५
काञ्चनाङ्गदिनः सर्व्वे शुद्धजाम्बूनदप्रभाः । सर्व्वे भासुरदेहाश्च व्याघ्रा इव बलोत्कटाः ।
ततः समुपविष्टेषु तेषु राजसु भारत । विवेश रङ्गं सा कन्या धात्रीवर्षवराश्रिता ।
ततः संश्राव्यमाणेषु राज्ञां नामसु भारत । अत्यक्रामद्धार्त्तराष्ट्रं सा कन्या वरवर्णिनी ।
दुर्योधनस्तु कौरव्यो नामधेयञ्च तां कन्यामसत्कृत्य नराधिपान् ।
स वीर्य्यमदमत्तत्वाद्भीष्मद्रोणावुपाश्रितः । रथमारोप्य तां कन्यामाजहार नराधिपः । ११९
तमन्वयाद्रथी खड्गी बद्धगोधाङ्गुलित्रवान् । कर्णः शस्त्रभृतां श्रेष्ठः पृष्ठतः पुरुषर्षभ ।
ततो विमर्दः सुमहान् राज्ञामासीद्युयुत्सताम् । सञ्जह्रुस्तानि तनुजानि रथान् योजयतामपि ।
तेऽभ्यधावन्त सक्रोधाः कर्णदुर्योधनावुभौ । शरवर्षाणि मुञ्चन्तो मेघाः पर्व्वतयोरिव ।
कर्णस्तेषामापततामेकैकेन शरेण ह । धनूंषि च शरांश्चान्यान्यातयामास भूतले ।
ततो विधनुषः कांश्चित्कांश्चिदुद्यतकार्मुकान् । कांश्चिदुद्धतो बाणान् रथशक्तिगदाश्चथा । १२५
लाघवादाकुलीकृत्य कर्णः प्रहरतां वरः । हतसूतांश्च भूयिष्ठान् स विजिग्ये नराधिपान् ।
ते स्वयं वाहयन्तोऽश्वान् आहि याहीति वादिनः । व्यपेयुस्ते रणं हित्वा राजानो भग्नमानसाः ।
दुर्योधनस्तु कर्णेन पाल्यमानोऽभयात्तदा । हृष्टः कन्यामुपादाय नगरं नागसाह्वयं ।
इति श्रीमहाभारते शान्तिपर्व्वणि राजधर्म्मानुशासनपर्व्वणि दुर्योधनस्य स्वयम्वर कन्याहरणे चतुर्थोऽध्यायः ॥ ४ ॥
॥ नारद उवाच ॥ आविष्कृतबलं कर्णं श्रुत्वा राजा स मागधः । आक्रयद्दै रथेनाजौ जरासन्धो महीपतिः ।
तयोः समभवद्युद्धं दिव्यास्त्रविदुषोर्द्वयोः । युधि नानाप्रहरणैरन्योन्यमभिवर्षतोः । १३०
क्षीणबाणौ विधनुषौ भग्नखड्गौ महीं गतौ । बाहुभिः समसज्जेतामुभावपि बलान्वितौ ।
बाहुकण्टकयुद्धेन तस्य कर्णोऽथ युध्यतः । विभेद सन्धिं देहस्य जरया क्षीणितस्य हि ।
स विकारं शरीरस्य दृष्ट्वा नृपतिरात्मनः । प्रीतोऽस्मीत्यब्रवीत्कर्णं वैरमुत्सृज्य भारत ।

प्रीत्या ददौ स कर्णाय मालिनीं नगरीमथ । अङ्गेषु नरशार्दूल स राजासीत् सपत्नजित् ।
पालयामास चाप्याशु कर्णः परबलार्दनः । दुर्योधनस्यानुमते तवापि विदितं तथा । १२६
एवं शस्त्रप्रतापेन प्रथितः सोऽभवद्भितौ । सङ्गितार्थं सुरेन्द्रेण भिक्षिते वर्मकुण्डले ।
स दिव्ये सहजे प्रादात् कुण्डले परमार्चिते । सहजं कवचं चापि मोहितो देवमायया ।
विमुक्तः कुण्डलाभ्यां च सहजेन च वर्मणा । निहतो विजयेनाजौ वासुदेवस्य पश्यतः ।
ब्राह्मणस्यापि शापेन रामस्य च महात्मनः । कुण्डाच्च वरदानेन मायया च शतक्रतोः ।
भीमावमानात्संख्यायां रथस्याङ्गानुकीर्तनात् । शस्त्रतेजोवधाच्चापि वासुदेवनयेन च । १४०
रुद्रस्य देवराजस्य यमस्य वरुणस्य च । कुबेरस्य च यक्षस्य च महात्मनः ।
अस्त्राणि दिव्यान्यादाय युद्धे गाण्डीवधन्वना । हतो वैकर्तनः कर्णो दिवाकरसमद्युतिः ।
एवं शप्तस्य भ्राता बहुभिस्त्वापि वञ्चितः । स शोच्यः स नरव्याघ्रो युद्धे हि निधनं गतः ।
इति श्रीमहाभारते शान्तिपर्वणि राजधर्मानुशासनपर्वणि कर्णवीर्यकथने पञ्चमोऽध्यायः ॥ ५ ॥
॥ वैशम्पायन उवाच ॥ एतावदुक्त्वा देवर्षिर्विरराम स नारदः । युधिष्ठिरस्तु राजर्षिर्ध्यो शोकपरिप्लुतः ।
तन्दीनमनसं शुभ्रं शोकोपहतमातुरं । निःश्वसन्तं यथा नागं पर्यो मुमनसं तथा । १४५
कुन्ती शोकपरीताङ्गी दुःखोपहतचेतना । अब्रवीन्मधुराभाषा काले वचनमर्थवत् ।
युधिष्ठिर महाबाहो नैवं शोचितुमर्हसि । जहि शोकं महाप्राज्ञ शृणुष्वेदं वचो मम ।
यतितः स मया पूर्वं भ्रात्रे शापयितुं तव । भास्करेण च देवेन पिता धर्मभृतां वर ।
यदाद्यं हितकामेन सुहृदा हितमिच्छता । तथा दिवाकरेणोक्तः स्वप्नान्ते मम चापतः ।
न चैनमश्वकङ्कानुरहं वा शेषकारणैः । पुरा प्रत्यनुनेतुं वा गन्तुं वाऽथैकतां त्वया । १५०
ततः कालपरीतः स वैरस्योद्धरणे रतः । प्रतीपकारी युष्माकमिति चोपेक्षितो मया ।
इत्युक्तो धर्मराजस्तु माता व्याकुलचेतनः । उवाच वाक्यं धर्मात्मा शोकव्याकुलचेतनः ।
भवत्या गूढमन्त्रत्वात्पीडितोऽस्मीत्युवाच तां । शशाप च महातेजाः सर्वलोकेषु योषितः ।
न गुह्यं धारयिष्यन्तीत्येवं दुःखसमन्वितः । स राजा पुत्रपौत्राणां सम्बन्धिसुहृदां तथा ।
स्मरन्नुद्विग्नहृदयो बभूवोद्विग्नचेतनः । ततः शोकपरीतात्मा सधूम इव पावकः । १५५
निर्वेदमगमद्भीमान् राजा सन्तापपीडितः ।
इति श्रीमहाभारते शान्तिपर्वणि राजधर्मानुशासनपर्वणि स्तोऽपि षष्ठोऽध्यायः ॥ ६ ॥
॥ वैशम्पायन उवाच ॥ युधिष्ठिरस्तु धर्मात्मा शोकव्याकुलचेतनः । भ्रुशोच दुःखसन्तप्तः स्मृत्वा कर्णं महारथं ।
आविष्टो दुःखशोकाभ्यां निःश्वसंश्च पुनः पुनः । दृष्ट्वार्जुनमुवाचेदं वचनं शोककर्शितः ।
॥ युधिष्ठिर उवाच ॥ यद्भैक्ष्यमाचरिष्यामो वृष्ण्यन्धकपुरे वयं । ज्ञातीन् निष्पुरुषान् कृत्वा नेमां प्राप्स्याम दुर्गतिं ।
अमित्रा नः समृद्धार्था वृत्तार्थाः कुवरः कृताः । आत्मानमात्मना हत्वा किं धर्मफलमाप्नुमः । १६०
धिगस्तु क्षात्रमाचारं धिगस्तु बलपौरुषं । धिगस्त्वमर्षं येनेमामापदं गमिता वयं ।

साधुक्षमा दमः शौचं सवैराग्यं ह्यमत्सरः । अहिंसा सत्यवचनं नित्यानि वनचारिणां ।
वयं तु लोभान्मोहाच्च दर्पं मानं च संश्रिताः । इमामवस्थामापन्ना राज्यलाभबुभुक्षया ।
त्रैलोक्यस्यापि राज्येन नास्मान् कश्चित्प्रहर्षयेत् । बान्धवान्निहतान्दृष्ट्वा पृथिव्या विजयैषिणः ।
ते वयं पृथिवीहेतोरबधान् पृथिवीश्वरान् । सम्परित्यज्य जीवामो हीनार्था हतबान्धवाः । १५५
आमिषे मृज्यमानानामग्रभुग्नः प्रसज्जति । आमिषं चैव नो हीदृगामिषस्य विवर्जनं ।
न पृथिव्या सकलया न हिरण्यस्य राशिभिः । न गवाश्वेन सर्व्वेण ते त्याज्या य इमे हताः ।
काममन्युपरीतास्ते क्रोधहर्षसमन्विताः । मृत्युयानं समारुह्य गता वैवस्वतक्षयं ।
बहुकल्याणसंयुक्तानिच्छन्ति पितरः सुतान् । तपसा ब्रह्मचर्य्येण सत्येन च तितिक्षया ।
उपवासैस्तथेज्याभिर्व्रतकौतुकमङ्गलैः । लभन्ते मातरो गर्भांस्तान्नासान्दद्म बिभ्रति । १५७
यदि स्वस्ति प्रजायन्ते जाता जीवन्ति वा यदि । सम्भाविता जातबलास्ते दद्युर्यदि नः सुखं ।
इह वाऽमुत्र वा चेति कृपणाः फलहेतुकाः । तामामयं समारम्भो निष्टप्तः केवलोऽफलः ।
यदासां निहताः पुत्रा युवानो मृष्टकुण्डलाः । अभुक्ता पार्थिवान् भोगान् ऋणान्यनपहाय च ।
पितृभ्यो देवताभ्यश्च गता वैवस्वतक्षयं । यदेषामम्बपितरौ जातकामावुभावपि ।
सञ्जातबलरूपेषु तदैव निहता नृपाः । संयुक्ताः काममन्युभ्यां क्रोधहर्षसमन्वयैः । १५९
न ते जन्मफलं किञ्चिल्लोकारिं जातु कर्हिचित् । पाञ्चालानां कुरूणाञ्च हता एव हि ते हताः ।
न चेत्सर्व्वमयं लोकान् प्रपद्येत स्वकर्म्मणा । वयमेवास्य लोकस्य विनाशे कारणं स्मृताः ।
धृतराष्ट्रस्य पुत्रेषु तत् सर्व्वं प्रतिपत्स्यति । सदैव निष्कृतिप्रज्ञो द्वेष्टा मायोपजीवनः ।
मिथ्यावृत्तस्य सततमस्माञ्जनपकारिषु । न सकामा वयं ते च न चास्माभिर्न तैर्जितं ।
न तैर्भुक्तेयमवनिर्न नार्य्यो गीतवादितं । नामात्यसुहृदां वाक्यं न च श्रुतवतां श्रुतं । १६०
न दत्तानि परार्थ्यानि न भूर्न द्रविणागमः । अस्मद्द्वेषेण सन्तप्तः सुखं नलेषु विन्दति ।
वृद्धिमस्मासु तां दृष्ट्वा विवर्णो हरिणः कृशः । धृतराष्ट्रस्य नृपतेः सौबलेन निवेदितः ।
तं पितापुत्रगर्द्धित्वादनुमेनेऽनये स्थितं । अनवेक्ष्यैव विदुरं गार्ग्यं च महामतिं ।
अमंस्यं त्वयं राजा यथैवाहं तथा गतः । अनियम्याशुचिं लुब्धं पुत्रं कामवशानुगं ।
पतितो यशसो दीप्तात् घातयित्वा सहोदरान् । दग्धौ हि वृद्धौ शोकाग्नौ प्रक्षिप्य स सुयोधनः । १६५
अस्मत्प्रद्वेषसन्तप्तः पापबुद्धिः सदैव हि । को हि बन्धुः कुलीनः संस्तथा ब्रूयात्सुहृज्जने ।
यथाऽस्मावुक्तवान्वाक्यं युयुत्सुः कृष्णसन्निधौ । आत्मनो हि वयं दोषादिनष्टाः शाश्वतीः समाः ।
प्रदहन्तो दिशः सर्व्वा भास्करा इव तेजसा । सोऽस्माकं वैरपुरुषो दुर्म्मतिः प्रयहं गतः ।
दुर्य्योधनकृते ह्येतत्कुलं नो विनिपातितं । अवध्यानां वधं कृत्वा लोके प्राप्ताः स्म वाच्यतां ।
कुलस्यास्यान्तकरणं दुर्म्मतिं पापकारिणं । राजा राष्ट्रेश्वरं कृत्वा धृतराष्ट्रोऽद्य शोचति । १७०
हताः शूराः कृतं पापं विषयः क्षो विनाशितः । हत्वा नो विगतो मन्युः शोको मां हन्त्यतयसौ ।

धनञ्जय कृतं पापं कार्ष्ण्येनोपहन्यते । ख्यापनेनानुतापेन दानेन तपसाऽपि वा ।
निवृत्त्या तीर्थगमनात् श्रुतिस्मृतिजपेन वा । त्यागवांश्च पुनः पापं नालं कर्तुमिति श्रुतिः ।
त्यागवान् जन्ममरणे नाप्नोतीति श्रुतिर्यदा । प्राप्तस्तदा कृतमतिर्ब्रह्म सम्पद्यते तदा ।
स धनञ्जय निर्द्वन्द्वो मुनिर्ज्ञानसमन्वितः । वनमामन्त्र्य वः सर्वान् गमिष्यामि परन्तप । १९६
न हि कृतस्नतमो धर्मः शक्यः प्राप्तुमिति श्रुतिः । परिग्रहवता तस्मे प्रत्यक्षमरिसूदन ।
मया सृष्टं तु पापं हि परिग्रहमभीप्सता । जन्मवृद्धिनिमित्तञ्च शक्यं प्राप्तुमिति श्रुतिः ।
स परिग्रहमुत्सृज्य कृत्स्नं राज्यं तथैव च । गमिष्यामि विनिर्मुक्तो विशोको विज्वरस्त्वया ।
प्रशाधि त्वमिमामुर्वीं क्षेमां निहतकण्टकां । न ममार्थोऽस्ति राज्येन भोगैर्वा कुरुसत्तम ।
इत्येवमुक्त्वा वचनं धर्मराजो युधिष्ठिरः । व्युपारमत तं पार्थः कनीयान् प्रत्यभाषत । १९७
इति श्रीमहाभारते शान्तिपर्वणि राजधर्मानुशासनपर्वणि युधिष्ठिरपरिदेवनाद्यं सप्तमोऽध्यायः ॥ ७ ॥
॥ वैशम्पायन उवाच ॥ अथार्जुन उवाचेदमधिक्षिप्य दुराधर्षो । अभिनीततरं वाक्यं दृढवादपराक्रमः ।
दर्शयन् स तदात्मानमनुमुनिपराक्रमः । स्वयमानो महातेजाः सङ्क्रुद्धो परिसंलिहन् ।
॥ अर्जुन उवाच ॥ अहो दुःखमहो कृच्छ्रमहो वैक्लव्यमुत्तमं । यत्कृतात्मानुषं कर्म त्यजेथाः स्त्रियमुत्तमां ।
शत्रून्हत्वा महीं लब्ध्वा स्वधर्मेणोपपादितां । एवंविधं कथं मर्त्यं त्यजेथा बुद्धिलाघवात् ।
क्लीवस्येह कुतो राज्यं दीर्घसूत्रस्य वा पुनः । किमर्थं च महीपालानवधीः क्रोधमूर्च्छितः । १९५
यो ह्याजिजीविषुर्भैक्ष्यं कर्मणा येन केनचित् । समारम्भान् बुभूषेत कृतस्तस्किञ्चनः ।
सर्वलोकेषु विख्यातो न पुत्रपशुमंहितः । कापालीं नृप पापिष्ठां वृत्तिमास्थाय जीवतः ।
अन्यस्य राज्यमुद्वन्ते लोकोऽयं किं वदिष्यति । सर्वारम्भान् परित्यज्य कृतस्तस्किञ्चनः ।
कस्मादाशंससे भैक्ष्यं कर्तुं प्राकृतवत्प्रभो । क्षत्रियाजकुले जातो जित्वा कृत्स्नां वसुन्धरां ।
धर्मार्थावखिलौ हित्वा वनं मौक्ष्यात्प्रतिष्ठसे । यदिमानि त्वयीषीह विमथित्वन्त्यसाधवः । २१०
भवता विप्रहीणानि प्राप्तं त्वामेव किल्बिषं । आकिञ्चन्यमनाशंस्यमिति वै नहुषोऽब्रवीत् ।
हत्वा नृशंसं क्षधने धिगस्वधनतामिह । अश्वस्तनन्तृणोणं हि विद्यते वेद तद्भवान् ।
यन्त्विमं धर्ममित्याहुर्नादेव प्रवर्त्तते । धर्मं संहरते तस्य धनं हरति यस्य सः ।
म्रियमाणे धने राजन् वृथा कस्य क्षमेमहि । अभिप्रस्थं प्रपद्यन्ति दरिद्रं पार्थतः स्थितं ।
दारिद्र्यं पातकं लोके न तच्छंसितुमर्हति । पतितः शोचते राजन्निर्धनस्यापि शोचते । २१५
विप्रेषं नाधिगच्छामि निर्धनस्यावरस्य च । अर्थेभ्यो हि विवृद्धेभ्यः सम्भृतेभ्यस्ततस्ततः ।
क्रियाः सर्वाः प्रवर्त्तन्ते पर्वतेभ्य इवापगाः । अर्थाद्धर्मश्च कामश्च स्वर्गश्चैव नराधिप ।
प्राणयात्रापि लोकस्य विनार्थं न प्रसिध्यति । अर्थेनेह विहीनस्य पुरुषस्याल्पमेधसः ।
विच्छिद्यन्ते क्रियाः सर्वा ग्रीष्मे कुसरितो यथा । यस्यार्थास्तस्य मित्राणि यस्यार्थास्तस्य बान्धवाः ।
यस्यार्थाः स पुमान् लोके यस्यार्थाः स च पण्डितः । अधनेनार्थकामेन नार्थः शक्यो विधित्सता । २२०

अर्थैरर्था निषध्यन्ते गजैरिव महागजाः । धर्मः कामश्च हर्षश्च धृतिः क्रोधः श्रुतं मदः । २२५
अर्थादेतानि सर्व्वाणि प्रवर्त्तन्ते नराधिप । धनात्सुखं प्रभवति धनाद्धर्म्मः प्रवर्द्धते ।
नाधनस्यास्त्ययं लोको न परः पुरुषोत्तम । साधनो धर्म्मकृत्यानि यथावदनुतिष्ठति ।
धनाद्धर्म्मः प्रभवति शैलादभि नदी यथा । यः क्षत्रास्रः क्षत्रगवः क्षत्रभृत्यः क्षत्रानिधिः ।
स वै राजन् क्षयो नाम न शरीरक्षयः क्षयः । अवेक्ष्य यथान्यायं पश्य देवासुरं यथा ।
राजन् किमन्यज्ञातीनां वधाद्गृध्यन्ति देवताः । न चेद्धुर्न्नव्यमन्यस्य कथं तद्धुर्म्ममारभेत् । २२०
एतावानेव वेदेषु निश्चयः कविभिः कृतः । अधीतव्या त्रयी नित्यं भवितव्यं विपश्चिता ।
सर्व्वथा धनमाहार्य्यं यष्टव्यं चापि यत्नतः । द्रोहाद्वैरवाप्तानि दिवि स्थानानि सर्व्वशः ।
द्रोहात्किमन्यज्ञातीनां गृध्यन्ते येन देवताः । इति देवा व्यवसिता वेदवादास्च शाश्वताः ।
अधीयन्तेऽध्यापयन्ति यजन्ते याजयन्ति च । कृत्स्नं तदेव तच्छ्रेयो यदन्यादन्तेऽन्यतः ।
न पश्यामोऽनपक्रान्तं धनं किञ्चित्क्वचिद्यं । एवमेव हि राजानो जयन्ति पृथिवीमिमां । २३०
जित्वा मनेयं ब्रुवते पुत्रा इव पितुर्द्धनं । राजर्षेरोऽपि ते स्वर्गो धर्म्मो क्षेमो निरुच्यते ।
यथैव पूर्णादुदधेः स्यन्दन्त्यापो दिशो दश । एवं राजकुलादित्यं पृथिवीं प्रति तिष्ठति ।
आसीदिदं दिलीपस्य नृगस्य नहुषस्य च । अम्बरीषस्य मान्धातुः पृथिवी सा त्वयि स्थिता ।
स त्वं द्रव्यमयो यज्ञः सम्प्राप्तः सर्व्वदक्षिणः । तन्मेऽत्र यजसे राजन् प्राप्तस्वं राज्यकिल्बिषं ।
येषां राजाऽश्वमेधेन यजते दक्षिणावता । उपेत्य तस्यावभृथं पूताः सर्व्वे भवन्ति ते । २३५
विश्वरूपो महादेवः सर्व्वमेधे महामखे । जुहाव सर्व्वभूतानि तथैवात्मानमात्मना ।
शाश्वतोऽयं भूतिपथो नास्यात्मनमनुशुश्रुम । महान् दाशरथः पन्था मा राजन् कुपथं गमः ।
इति श्रीमहाभारते शान्तिपर्व्वणि राजधर्म्मानुशासनपर्व्वणि अर्जुनवाक्ये अष्टमोऽध्यायः ॥ ८ ॥
॥ युधिष्ठिर उवाच ॥ मुक्तस्त्वं तावदेकाग्रो मनः श्रोत्रेऽन्तरात्मनि । धारयस्वेति तच्छ्रुत्वा रोचते वचनं मम ।
साधुगम्यमहं मार्गं न जातु त्वद्भते पुनः । गच्छेयं तं गमिष्यामि हित्वा ग्राम्यसुखान्युत ।
क्षेम्यसैकाकिना गम्यः पन्थाः कोऽस्तीति पृच्छ मां । अथवा नेच्छसि प्रष्टुमपृच्छन्नपि मे शृणु । २४५
हित्वा ग्राम्यमुखाचारं तपमानो महत्तपः । अरण्ये फलमूलाशो चरिष्यामि मृगैः सह ।
जुह्वानोऽग्निं यथाकालमुभौ कालावुपस्पृशन् । क्षमः परिमिताहारस्वर्म्मचीरजटाधरः ।
शीतवातातपसहः क्षुत्पिपासाश्रमक्षमः । तपसा विधिदृष्टेन शरीरमुपशोषयन् ।
मनःकर्णसुखा नित्यं शृण्वन्सुश्रावचा गिरः । मुदितानामरण्येषु वसतां मृगपक्षिणां ।
आजिघ्रन्पद्मगन्धान् गन्धान् फुल्लानां वृक्षवीरुधां । नानारूपाश्च पश्यन् रमणीयान्वनौकसः । २५०
वानप्रस्थजनस्यापि दर्शनं कुलवासिनां । नाप्रियाण्याचरिष्यामि किं पुनर्ग्रामवासिनां ।
एकान्तशीली विमृशन् पक्षापक्षेण वर्त्तयन् । पितॄन्देवांश्च वन्येन वाग्भिरद्भिश्च तर्पयन् ।
एवमारण्यकस्त्राणामुपमुग्यतरं विधिं । सेवमानः प्रतीक्षिष्ये देहस्यास्य समापनं ।

अथ वैकोऽहमेकाहमेकैकस्मिन्नहन्यतौ। चरन् भैक्षं मुनिर्मुण्डः क्षपयिष्ये कलेवरं।
पांशुभिः समभिच्छन्नः शून्यागारप्रतिश्रयः। वृक्षमूलनिकेतो वा त्यक्तसर्वप्रियाप्रियः। २५५
न शोचन्न प्रहृष्यंश्च तुल्यनिन्दात्मसंस्तुतिः। निराशीर्निर्ममो भूत्वा निर्द्वन्द्वो निष्परिग्रहः।
आत्मारामः प्रसन्नात्मा जङ्गमाम्बुधिराकृतिः। अकुर्व्वाणः परैः काञ्चित्सन्धिं जातु कैरपि।
जङ्गमाजङ्गमान् सर्व्वानविहिंसंस्तुर्भिर्धान्। प्रजाः सर्व्वाः स्वधर्म्मस्थाः समः प्राणभृतः प्रति।
न चाप्यवहसन् काञ्चिन्न कुर्व्वन् भृकुटीः क्वचित्। प्रसन्नवदनो नित्यं सर्व्वेन्द्रियसुसंयतः।
अपृच्छन् कस्यचिन्मार्गं प्रव्रजन्नेव केनचित्। नादेयं न हिंसं काञ्चिद्गृह्णन्नुञ्छेष्वियेषतः। २६०
गमने निरपेक्षश्च पश्चादनवलोकयन्। ऋजुः प्रणिहितो गच्छंस्त्रसस्थावरवर्ज्जकः।
स्वभावस्तु प्रयात्यग्रे प्रभवन्नग्रगान्यपि। दृष्टानि च विदृष्टानि तानि सर्व्वाण्यचिन्तयन्।
अल्पं वा स्वादुभोज्यं वा पूर्व्वालाभेन जातुचित्। अन्येष्वपि चरन् लाभमलाभे सप्त पूरयन्।
विधूमे न्यस्तमुषले व्यङ्गारे भुक्तवज्जने। अतीतपात्रसञ्चारे काले विगतभिक्षुके।
एककालं चरन् भैक्षं नीलथ द्वे च पञ्च वा। स्पृहापायं विमुच्याहं चरिष्यामि महीमिमां। २६५
अलाभे सति वा लाभे समदर्शी महातपाः। न जिजीविषुवत्किञ्चिन्न मुमूर्षुवदाचरन्।
जीवितं मरणञ्चैव नाभिनन्दन्न च द्विषन्। वाक्यैकं तत्तथा वाऽऽत्मन्नन्दनैकमुपाश्रितः।
नाकल्याणं न कल्याणं चिन्तयन्नुभयोस्तयोः। याः काश्चिज्जीवता शक्याः कर्त्तुमभ्युदयक्रियाः।
सर्व्वास्ताः समभित्यज्य निमेषादिव्यवस्थितः। तेषु नित्यमशक्तश्च त्यक्तसर्व्वेन्द्रियक्रियः।
अपरित्यक्तसङ्कल्पः सुनिर्णिक्तात्मकल्मषः। विमुक्तः सर्व्वसङ्गेभ्यो व्यतीतः सर्व्ववागुराः। २७०
न वक्ष्ये कस्य चित्तिष्ठन् मध्यस्थो मातरिश्वनः। वीतरागस्वरश्चैवं तूष्णीं प्राप्स्यामि शाश्वतीं।
तृष्णायाहि महत्पापमज्ञानादस्मि कारितः। कुशलाकुशलान्येके कृत्वा कर्म्माणि मानवाः।
कार्य्यकारणसंश्लिष्टं स्वजनं नाम बिभ्रति। आयुषोऽन्ते प्रहायेदं क्षीणप्राणं कलेवरं।
प्रतिपद्यन्ति तत्पापं कर्त्तुः कर्म्मफलं हि तत्। एवं संसारचक्रेऽस्मिन् व्याविद्धे रथचक्रवत्।
समेति भूतग्रामोऽयं भूतग्रामेण कार्य्यवान्। जन्ममृत्युजराव्याधिवेदनाभिरभिद्रुतं।
अपारमिव चाक्षय्यं संसारं त्यजतः सुखं। दिवः पतन्तु देवेषु स्थानेभ्यश्च महर्षिषु।
को हि नाम भवेन्मार्गी भवेत्कारणतत्त्ववित्। ज्ञात्वा हि विविधं कर्म्म तत्तद्विविधलक्षणं।
पार्थिवैर्नृपतिः स्वल्पैः कारणैरेव बध्यते। तस्मात्प्रज्ञाहतमिदं चिरान्मामभ्युपस्थितं।
तत्प्राप्य प्रार्थये स्थानमव्ययं शाश्वतं ध्रुवं। एतया सततं वृत्त्या चरन्नेवंप्रकारया। २७५
जन्ममृत्युजराव्याधिवेदनाभिरतिद्रुतं। देहं संस्थापयिष्यामि निर्भयं मार्गमाश्रितः।
इति श्रीमहाभारते शान्तिपर्व्वणि राजधर्म्मानुशासनपर्व्वणि युधिष्ठिरवाक्ये नवमोऽध्यायः॥ ९॥
॥ भीमसेन उवाच॥ श्रोत्रियस्येव ते राजन् मन्दकस्यापि पण्डितः। अनुवाकहता बुद्धिर्नैषा तत्त्वार्थदर्शिनी।
आलस्ये कृतचित्तस्य राजधर्म्मानसूयतः। विनाशे धार्त्तराष्ट्राणां किं फलं भरतर्षभ।

क्षमाऽनुकम्पा कारुण्यमानृशंस्यं न विद्यते। क्षात्रमाचरतो मार्गमपि बन्धोस्त्वदन्तरे।
यदीमां भवतो बुद्धिं विद्याम वयमीदृशीं। शस्त्रं न वै ग्रहीष्यामो न वधिष्याम कञ्चन। १८०
भैक्ष्यमेवाचरिष्याम शरीरस्याविमोक्षणात्। न चेदं दारुणं युद्धमभविष्यन्नशोचितं।
प्राणस्यान्नमिदं सर्व्वमिति वै कवयो विदुः। स्थावरं जङ्गमञ्चैव सर्व्वं प्राणस्य भोजनं।
आददानस्य चेद्राज्यं ये केचित्परिपन्थिनः। हन्तव्यास्त इति प्राज्ञाः क्षत्रधर्म्मविदो विदुः।
ते सदोषा हतास्माभीराज्यस्य परिपन्थिनः। तान् हत्वा भुङ्क्ष्वधर्म्मेण युधिष्ठिर महीमिमां।
यथा हि पुरुषः खात्वा कूपमप्राप्य चोदकं। पङ्कादिग्धो निवर्त्तेत कर्म्मेदं तत्तथोपमं। १८५
यथारुह्य महावृक्षमपहत्य ततो मधु। अप्राप्य निधनं गच्छेत्कर्म्मेदं तत्तथोपमं।
यथा महान्तमध्वानमाश्रया पुरुषो व्रजन्। स निराशो निवर्त्तेत कर्म्मैतत्तत्तथोपमं।
यथा शकुन् घातयित्वा पुरुषः कुरुनन्दन। आत्मानं घातयेत्पश्चात्कर्म्मेदं तत्तथाविधं।
यथाऽन्नं क्षुधितो लब्ध्वा न भुञ्जीयाद्यदृच्छया। कामी च कामिनीं लब्ध्वा कर्म्मेदं तत्तथोपमं।
वयमेवात्र गर्ह्या हि यद्वयं मन्दचेतसः। त्वां राजन्ननुगच्छामो ज्येष्ठोऽयमिति भारत। १९०
वयं हि बालबलिनः कृतविद्या मनस्विनः। क्लीवस्य वाक्ये तिष्ठामो यथैवाशक्तयस्तथा।
अगतीकृगतीनस्मान्नष्टार्थानर्थमिच्छसे। कथं वै नाबुपश्येयुर्जनाः पश्यत यादृशं।
आपत्काले हि मन्यामः कर्त्तव्य इति म्रियते। जरयाऽभिपरीतेन शत्रुभिर्व्यसनेन वा।
तस्मादिह कृतप्रज्ञास्त्यागं न परिचक्षते। धर्म्मव्यतिक्रमञ्चैव मन्यन्ते सूक्ष्मदर्शिनः।
कथं तस्मात्समुत्पन्नास्तन्निष्ठास्तदुपाश्रयाः। तदेव निन्द्यं भाषेयुर्धाता तत्र न गर्ह्यते। १९५
श्रिया विहीनैरधनैर्नास्तिकैः सम्प्रवर्त्तितं। वेदवादस्य विघ्नानं सत्याभासमिवानृतं।
शक्यन्तु मौण्ड्यमास्थाय विभ्रतात्मानमात्मना। धर्म्मच्छद्म समास्थाय क्षपितुं न तु जीवितुं।
शक्यं पुनररण्येषु सुखमेकेन जीवितुं। अबिभ्रता पुत्रपौत्रान्देवर्षीनतिथीन्पितॄन्।
नेमे मृगाः स्वर्गजितो न वराहा न पक्षिणः। तथाऽन्येन प्रकारेण पुण्यमाजर्न ते जनाः।
यदि मन्यासतः सिद्धिं राजन् कश्चिदवाप्नुयात्। पर्व्वतास्य द्रुमाश्चैव क्षिप्रं सिद्धिमवाप्नुयुः। २००
एते हि नित्यसंन्यासा दृश्यन्ते निरुपद्रवाः। अपरिग्रहवन्तश्च सततं ब्रह्मचारिणः।
अथ चेदात्मभाग्येषु नान्येषां सिद्धिमश्नुते। तस्मात्कर्म्मैव कर्त्तव्यं नास्ति सिद्धिरकर्म्मणः।
औदकाः सृष्टयश्चैव जन्तवः सिद्धिमाप्नुयुः। येषामात्मैव भर्त्तव्यो नान्यः कश्चन विद्यते।
अवेक्ष्य यदि स्वैः स्वैः कर्म्मभिर्व्यापृतं जगत्। तस्मात्कर्म्मैव कर्त्तव्यं नास्ति सिद्धिरकर्म्मणः।
इति श्रीमहाभारते शान्तिपर्व्वणि राजधर्म्मानुशासनपर्व्वणि भीमसेनवाक्ये दशमोऽध्यायः॥ १० ॥
॥ अर्जुन उवाच ॥ अत्रैवोदाहरन्तीममितिहासं पुरातनं। तापसैस्सह संवादं शक्रस्य भरतर्षभ। २०५
केचिद्गृहान् परित्यज्य वनमभ्यागमन्द्विजाः। अजातश्मश्रवो मन्दाः कुले जाताः प्रव्रजुः।
धर्म्मोऽयमिति मन्यानाः सम्मुह्या ब्रह्मचारिणः। त्यक्त्वा भ्रातॄन् पितॄंश्चैव तानिन्द्रोऽभ्युपपादत।

तानावभावे भगवान्यज्ञो भूत्वा हिरण्मयः । सुदुष्करं मनुष्येण यत्तत्तं विषसाग्निभिः ।
पुण्यं भवति कर्मेदं प्रशस्तश्चैव जीवितं । सिद्धार्थाश्च गतिं मुख्यां प्राप्ता धर्मपरायणाः ।
॥ ऋषय ऊचुः ॥ अहो वताऽयं नकुलिर्विषसाग्नान् प्रशंसति । अस्मान्यूयमयं ब्राह्मि वयं च विषसाग्निनः । ११०
॥ नकुलिरुवाच ॥ नाहं युष्मान् प्रशंसामि पङ्क्तिदूषान् रजस्वलान् । उच्छिष्टभोजिनो मन्दाश्चैवं वो विषसाग्निनः ।
॥ ऋषय ऊचुः ॥ इदं श्रेयः परमिति वयमेवाभ्युपास्महे । नकुले ब्रूहि यच्छ्रेयो भूय वै श्रद्दधामहे ।
॥ नकुलिरुवाच ॥ यदि मां नाभिशङ्कध्वं विभज्यात्मानमात्मना । ततोऽहं वः प्रवक्ष्यामि याथातथ्यं हितं वचः ।
॥ ऋषय ऊचुः ॥ शृणुमस्ते वचस्तात पन्थानो विदितास्तव । नियोगे चैव धर्मात्मन् श्रोतुमिच्छाम आधिनः ।
॥ नकुलिरुवाच ॥ चतुष्पदां गौः प्रवरा लोहानां काञ्चनं वरं । श्रद्धानां प्रवरो मन्ये ब्राह्मणो द्विपदां वरः । ११५
मन्येऽयं जातकर्मादिर्ब्राह्मणस्य विधीयते । जीवतोऽपि यथाकालं ब्राह्मानिधनादिभिः ।
कर्माणि वैदिकान्यस्य स्वर्ग्यः पन्थाः कृतोत्तमः । कथं मे सर्वकर्माणि मन्त्रसिद्धानि चक्रिरे ।
आत्मानं दृढवादीति तथा सिद्धिरिहेष्यते । मासार्धमासा ऋतव आदित्यग्नितारकं ।
दृश्यन्ते सर्वभूतानि तदिदं कर्मसंज्ञितं । सिद्धिचेयमिदं पुण्यमयमेवाश्रमो महान् ।
अथ ये कर्मनिन्दातो मनुष्याः कापथं गताः । मूढानामर्थहीनानां तेषामेनस्तु विद्यते । ११०
देववंशाग्निपितृवंशान् ब्रह्मवंशांस्तु शाश्वतान् । सन्त्यज्य मूढा वर्तन्ते ततो यान्त्यशुभीपथं ।
एतद्वोऽस्तु तपो युक्तं ददामीत्यृषिचोदितं । तस्मात्तत्सङ्गवस्थानं तपस्तितप उच्यते ।
देववंशान् ब्रह्मवंशाग्निपितृवंशांस्तु शाश्वतान् । संविभज्य गुरोश्चार्थान्तदै दुष्करमुच्यते ।
देवा वै दुष्करं कृत्वा विभूतिं परमां गताः । तस्माद्गार्हस्थ्यमुद्दोढुं दुष्करं ब्रवीमि वः ।
तपः श्रेष्ठं प्रजानां वै मूलमेतत्र संशयः । कुटुम्बविधिनाऽनेन यस्मिन् सर्वं प्रतिष्ठितं । ११५
एतद्विदुस्तपो विप्रा ब्रह्मादीता विमत्सराः । तस्माद्धुतं मध्यमन्तु लोकेषु तप उच्यते ।
दुराधर्षपदश्चैव गच्छन्ति विषसाग्निनः । सायम्प्रातर्भिक्षाभ्यां स्वकुटुम्बे यथाविधि ।
दत्त्वाऽतिथिभ्यो देवेभ्यः पितृभ्यः स्वजनस्य च । अवशिष्टानि येऽश्नन्ति तानाहुर्विषसाग्निनः ।
तस्मात्स्वधर्ममास्थाय सुव्रताः सत्यवादिनः । लोकस्य गुरवो भूत्वा ते भवन्त्यनुपस्कृताः ।
त्रिदिवं प्राप्य शक्रस्य स्वर्गलोके विमत्सराः । वसन्ति शाश्वताभ्यर्षान् जना दुष्करकारिणः । १२०
॥ अर्जुन उवाच ॥ ततस्ते तद्वचः श्रुत्वा धर्मार्थसहितं हितं । उत्सृज्य नास्तीति गता गार्हस्थ्यं समुपाश्रिताः ।
तस्मात्त्वमपि धर्मज्ञ धैर्यमालम्ब्य शाश्वतं । प्रजाधिपृथिवीं क्षत्त्रं हतामित्रान्नराधिप ।

इति श्रीमहाभारते शान्तिपर्वणि राजधर्मानुशासनपर्वणि ऋषिशकुनिसंवादकथने एकादशोऽध्यायः ॥ ११ ॥

॥ वैशम्पायन उवाच ॥ अर्जुनस्य वचः श्रुत्वा नकुलो वाक्यमब्रवीत् । राजानमभिसम्प्रेक्ष्य सर्वधर्मभृतांवरः ।
अनुरुध्य महाप्राज्ञो भ्रातुश्चित्तमरिन्दमः । व्यूढोरस्को महाबाहुस्ताम्राक्षो मितभाषिता ।
॥ नकुल उवाच ॥ विज्ञातयूपे देवानां सर्वेषामग्रयजिनः । तस्मादिहि महाराज देवाः कर्मफले स्थिताः । १२५
अनास्तिकानां भूतानां प्राणदाः पितरश्च ये । तेऽपि कर्मैव कुर्वन्ति विधिं सम्प्रेक्ष्य पार्थिव ।

वेदवादापविद्धांश्च तान्विद्धि भृशनास्तिकान् । न हि वेदोक्तमुत्सृज्य विप्रः सर्व्वेषु कर्म्मसु ।
वेदयानेन नाकस्य पृष्ठमाप्नोति भारत । अत्याश्रमानयं सर्व्वानित्याऽऊर्ध्वेदनिश्चयाः ।
ब्राह्मणाः श्रुतिसम्पन्नास्तान्निबोध जनाधिप । विद्वांसि धर्म्मलक्षणानि क्रतुमुखेष्ववासृजन् ।
कृतात्मा स महाराज स वै त्यागी स्मृतो नरः । अनवेक्ष्य सुखादानं तथैवोर्द्धं प्रतिष्ठितः । १५०
आत्मत्यागी महाराज स त्यागी तामसः प्रभो । अनिकेतः परिपतन् वृक्षमूलाश्रयो मुनिः ।
अयाचकः सदा योगी स त्यागी पार्थ भिक्षुकः । क्रोधहर्षावनादृत्य पैशुन्यं च विशेषतः ।
विप्रो वेदानधीते यः स त्यागी पार्थ भिक्षुकः । आश्रमांस्तुलया सर्व्वान् धृतानाऽऊर्ध्वमनीषिणः ।
एकतश्च त्रयो राजन् गृहस्थाश्रम एकतः । समीक्ष्य तुलया पार्थ कामं स्वर्गञ्च भारत ।
अयं पन्था महर्षीणामियं लोकविदां गतिः । इति यः कुरुते भावं स त्यागी भरतर्षभ । १५५
न यः परित्यज्य गृहान् वनमेति विमूढवत् । यदा कामान् समीक्षेत धर्म्मवैतंसिको नरः ।
अथैनं मृत्युपाशेन कण्ठे बध्नाति मृत्युराट् । अभिमानकृतं कर्म्म नैतत् फलवदुच्यते ।
त्यागयुक्तं महाराज सर्व्वमेव महाफलं । शमो दमस्तथा धैर्य्यं सत्यं शौचमथार्ज्जवं ।
यज्ञो धृतिश्च धर्म्मश्च नित्यमार्षो विधिः स्मृतः । पितृदेवातिथिकृते समारम्भोऽत्र शस्यते ।
अत्रैव हि महाराज त्रिवर्गः केवलं फलं । एतस्मिन्वर्त्तमानस्य विधावप्रतिषेधिते । १६०
त्यागिनः प्रस्तुतस्येह नोच्छित्तिर्म्रियते क्वचित् । सृजद्भिः प्रजा राजन् प्रजापतिरकल्मषः ।
मां यक्ष्यन्तीति धर्म्मात्मा यज्ञैर्विविधदक्षिणैः । वीरुधश्चैव वृक्षांश्च यज्ञार्थं वै तथौषधीः ।
पशूंश्चैव तथामेध्यान्यज्ञार्थानि हवींषि च । गृहस्थाश्रमिणश्चैव यज्ञकर्म्म विरोधकं ।
तस्माद्गार्हस्थ्यमेवेह दुष्करं दुर्लभं तथा । तत्समाप्य गृहस्था ये पशुधान्यधनान्विताः ।
न यजन्ते महाराज शाश्वतं तेषु किल्बिषं । स्वाध्याययज्ञा ऋषयो ज्ञानयज्ञास्तथाऽपरे । १६५
अथाऽपरे महायज्ञान् मनसैव वितन्वते । एवं मनःसमाधानं मार्गमातिष्ठतो नृप ।
द्विजातेर्ब्रह्मभूतस्य स्पृहयन्ति दिवौकसः । सरत्नानि विचित्राणि संहृतानि ततस्ततः ।
मखेष्वनभिसन्धत्ते नास्मिन्यमभिजल्पसि । कुटुम्बमाश्रिते त्यागं न पश्यामि नराधिप ।
राजसूयाश्वमेधेषु सर्व्वमेधेषु वा पुनः । ये चान्ये क्रतवस्तात ब्राह्मणैरभिपूजिताः ।
तैर्यजस्व महीपाल शक्रो देवपतिर्यथा । राज्ञः प्रमाददोषेण दस्युभिः परिमुष्यतां । १७०
अत्राणः प्रजानां यः स राजा कलिरुच्यते । अश्वान् गाश्चैव दासीश्च करेणूश्च खलकृताः ।
ग्रामान् जनपदांश्चैव चेचाणि च गृहाणि च । अप्रदाय द्विजातिभ्यो मात्सर्य्याविष्टचेतसः ।
वयं ते राजकलयो भविष्याम विशाम्पते । अदातारोऽत्रणाश्च राजकिल्बिषभागिनः ।
दोषाणामेव भोक्तारो न सुखानां कदाचन । अनिष्ट्वा च महायज्ञैरलब्ध्वा च पितृस्वधां ।
तीर्थेष्वनभिसंमृत्य प्रव्रजिष्यसि चेन्नृप । छिन्नाभ्रमिव गन्ताऽसि विलयं मारुतेरितं । १७५
लोकयोरुभयोर्भ्रष्टो ह्यन्तराले व्यवस्थितः । अन्तर्व्वेदिञ्च यत्किञ्चिन्मनोध्यानमकल्मषं ।

परित्यज्य भवेत्त्यागी न छित्वा प्रतितिष्ठति। एतस्मिन्वर्त्तमानस्य विधावप्रतिषेधिते।
ब्राह्मणस्य महाराज नोच्छित्तिर्म्रियते क्वचित्।
निहत्य शत्रूंस्तरसा समृद्धान् प्रको यथा दैत्यबलानि संख्ये। कः पार्थ शोचेस्निरतः स्वधर्मे पूर्व्वैः श्रिते पार्थिवशिष्टजुष्टे।
क्षात्रेण धर्म्मेण पराक्रमेण जित्वा महीं मन्त्रविद्भ्यः प्रदाय। नाकस्य पृष्ठेऽसि नरेन्द्र गत्वा न शोचितव्यं भवताऽद्य पार्थ। १२०
इति श्रीमहाभारते शान्तिपर्व्वणि राजधर्म्मानुशासनपर्व्वणि नकुलवाक्ये द्वादशोऽध्यायः ॥ १२ ॥
॥ सहदेव उवाच ॥ न बाह्यं द्रव्यमुत्सृज्य सिद्धिर्भवति भारत। शारीरं द्रव्यमुत्सृज्य सिद्धिर्भवति वा न वा।
बाह्यद्रव्यविमुक्तस्य शारीरेष्वनुषज्यतः। यो धर्म्मो यत्सुखं वा स्यादृषिवत्तं तथाऽस्तु नः।
शारीरं द्रव्यमुत्सृज्य पृथिवीमनुशासतः। यो धर्म्मो यत्सुखं वा स्यात्सुहृदां तत्तथाऽस्तु नः।
द्वावरस्तु भवेन्मृत्युस्त्वत्तरं ब्रह्म शाश्वतं। ममेति च भवेन्मृत्युर्न ममेति च शाश्वतं।
ब्रह्ममृत्यू ततो राजन्नात्मन्येव समाश्रितौ। अदृश्यमानौ भूतानि योधयेतामसंशयं। १२५
अविनाशोऽस्य सत्त्वस्य नियतो यदि भारत। हत्वा शरीरं भूतानां न हिंसा प्रतिपत्स्यते।
अथाऽपि च सहोत्पत्तिः सत्त्वस्य प्रलयस्तथा। नष्टे शरीरे नष्टं स्यादृषा च स्यात् क्रियापथः।
तस्मादेकान्तमुत्सृज्य पूर्व्वैः पूर्व्वतरैश्च यः। पन्था निषेवितः सद्भिः स निषेव्यो विजानता।
लब्ध्वाऽपि पृथिवीं कृत्स्नां सहस्थावरजङ्गमां। न भुङ्क्ते यो नृपः सम्यङ्निष्फलं तस्य जीवितं।
अथ वा वसतो राजन्वने वन्येन जीवतः। द्रव्येषु यस्य ममता मृत्योरास्ये स वर्त्तते। १३०
बाह्यान्तरञ्च भूतानां स्वभावं पश्य भारत। ये तु पश्यन्ति तत्त्वतं मुच्यन्ते ते महाभयात्।
भवान् पिता भवांस्त्राता भवान्भ्राता भवान् गुरुः। दुःखप्रलापानार्त्तस्य मे त्वं क्षन्तुमर्हसि।
तथ्यं वा यदि वाऽतथ्यं यन्मयैतत्प्रभाषितं। तद्दिष्ट्या पृथिवीपाल भक्त्या भरतसत्तम।
इति श्रीमहाभारते शान्तिपर्व्वणि राजधर्म्मानुशासनपर्व्वणि सहदेववाक्ये त्रयोदशोऽध्यायः ॥ १३ ॥
॥ वैशम्पायन उवाच ॥ अभ्याहरति कौन्तेये धर्म्मराजे युधिष्ठिरे। भ्रातॄणां ब्रुवतां तांस्तान्विविधान्वेदनिश्चयान्।
महाभिजनसम्पन्ना श्रीमत्याधतलोचना। अभ्यभाषत राजेन्द्र द्रौपदी योषितांवरा। १३५
आसीनमृषभं राज्ञां भ्रातृभिः परिवारितं। सिंहशार्दूलसदृशैर्व्वारणैरिव यूथपं।
अभिमानवती नित्यं विशेषेण युधिष्ठिरे। लालिता सततं राज्ञा धर्म्मज्ञा धर्म्मदर्शिनी।
आमन्त्र्य विपुलश्रोणी साध्वी परमवल्गुना। भर्त्तारमभिसम्प्रेक्ष्य ततो वचनमब्रवीत्।
॥ द्रौपद्युवाच ॥ इमे ते भ्रातरः पार्थ म्रियन्ते शोककर्शिताः। रारक्ष्यमाणास्तिष्ठन्ति न चैतानभिनन्दसे।
नन्दयैतान्महाराज मत्तानिव महाद्विपान्। उपपन्नेन वाक्येन सततं दुःखभागिनः। १४०
कथं दैतवने राजन्पूर्व्वमुक्ता तथा वचः। भ्रातॄनेतान् स्म सहितान् शीतवातातपार्दितान्।
वयं दुर्योधनं हत्वा मृधे भोक्ष्याम मेदिनीं। सम्पूर्णाः सर्व्वकामानामाहवे विजयैषिणः।
विरथांश्च रथान् कृत्वा निहत्य च महागजान्। संक्षीर्य्य च रथैर्भूमिं समादिभिरविन्दमाः।
यजतां विविधैर्य्यज्ञैः समृद्धैराप्तदक्षिणैः। वनवासकृतं दुःखं भविष्यति सुखाय वः।

इत्येतानेवमुक्त्वा त्वं स्वयं धर्मभृतां वर । कथमद्य पुनर्वीर विनिहंसि मनांसि नः । ४८
न क्लीवो वसुधां भुङ्क्ते न क्लीवो धनमश्नुते । न क्लीवस्य गृहे पुत्रा मत्या: पङ्क इवासते ।
नादण्ड: क्षत्रियो भाति नादण्डो भूमिमश्नुते । नादण्डस्य प्रजा राज्ञ: सुखं विन्दन्ति भारत ।
मित्रता सर्वभूतेषु दानमध्ययनं तप: । ब्राह्मणस्यैव धर्म्म: स्यान्न राज्ञो राजसत्तम ।
असतां प्रतिषेधश्च सतां च परिपालनं । एष राज्ञां परो धर्म्म: समरे चापलायनं ।
यस्मिन् क्षमा च क्रोधश्च दमादाने भयाभये । नियहानुग्रहौ चोभौ स वै धर्मविदुच्यते । ४९
न श्रुतेन न दानेन न सान्त्वेन न चेज्यया । लभेयं पृथिवीं लब्धां न सङ्कोचेन चाप्युत ।
यत्तद्बलममित्राणां तथा वीर समुद्यतं । हस्त्यश्वरथसंपन्नं त्रिभिरक्षौरनुत्तमं ।
रक्षितं द्रोणकर्णाभ्यामश्वत्थाम्ना कृपेण च । तत्त्वया निहतं वीर तस्माद्भुङ्क्ष्व वसुन्धरां ।
जम्बूद्वीपो महाराज नानाजनपदायुत: । त्वया पुरुषशार्दूल दण्डेन मृदित: प्रभो ।
जम्बूद्वीपेन सदृश: क्रौञ्चद्वीपो नराधिप । अर्धरेण महामेरोर्दण्डेन मृदितस्त्वया । ५०
क्रौञ्चद्वीपेन सदृश: शाकद्वीपो नराधिप । पूर्वेण च महामेरोर्दण्डेन मृदितस्त्वया ।
उत्तरेण महामेरो: शाकद्वीपेन मण्डित: । भद्राश्व: पुरुषव्याघ्र दण्डेन मृदितस्त्वया ।
द्वीपाश्च सान्तरद्वीपा नानाजनपदाश्रया: । विगाह्य सागरं वीर दण्डेन मृदितास्त्वया ।
एतान्यप्रतिमेयानि कृत्वा कर्म्माणि भारत । न प्रीयसे महाराज पूज्यमानो द्विजातिभि: ।
स त्वं भ्रातॄनिमान्दृष्ट्वा प्रतिनन्दस्व भारत । ऋषभानिव सम्मत्तान् गजेन्द्रानूर्जितानिव । ५१
अमरप्रतिमा: सर्वे शत्रुसाहा: परन्तपा: । एकोऽपि हि सुखायैषां मम स्यादिति मे मति: ।
किं पुन: पुरुषव्याघ्र पतयो मे नरर्षभा: । समस्तानीन्द्रियाणीव शरीरस्य विचेष्टने ।
अनृतं नाब्रवीच्छ्रू: सर्वज्ञा सर्वदर्शिनी । युधिष्ठिरस्त्वं पाञ्चालि सुखे धास्यत्यनुत्तमे ।
हत्वा राजसहस्राणि बहून्यायुपराक्रम: । तद्व्यर्थं सम्प्रपश्यामि मोहात्तव जनाधिप ।
येषामुन्मत्तको ज्येष्ठ: सर्वे तेऽप्यनुसारिण: । तवोन्मादान्महाराज मोन्मादा: सर्वपाण्डवा: । ५२
यदि हि स्वरनुन्मत्ता भ्रातरस्ते नराधिप । वद्ध्वा त्वां नागिकै: सार्द्धं प्रशासेयुर्वसुन्धरां ।
कुरुते मूढ एवं हि य: श्रेयो नाधिगच्छति । धूपैरञ्जनयोगैश्च नस्यकर्म्मभिरेव च ।
भेषजै: स चिकित्स्य: स्याद्य उन्मार्गेण गच्छति । साऽहं सर्वाधमा लोके स्त्रीणां भरतसत्तम ।
तथा विलपता पुत्रैर्याऽहमिच्छामि जीवितुं । एतेषां यतमानानां न मेऽद्य वचनं मृषा ।
त्वं तु सर्वां महीं त्यक्त्वा कुरुषे स्वयमापदं । यथासौ सम्मतो राज्ञां पृथिव्यां राजसत्तमौ । ५३
मान्धाता चाम्बरीषश्च तथा राजन्विराजसे । प्रशाधि पृथिवीं देवीं प्रजा धर्म्मेण पालयन् ।
सपर्व्वतवनद्वीपां मा राजन्विमना भव । यजस्व विविधैर्यज्ञैर्बुध्यस्वारीन् प्रधक्ष्यसे च ।
धनानि भोगान्धामानि द्विजातिभ्यो नृपोत्तम ।

इति श्रीमहाभारते शान्तिपर्व्वणि राजधर्म्मानुशासनपर्व्वणि द्रौपदीवाक्ये चतुर्दशोऽध्याय: ॥ १४ ॥

॥ वैशम्पायन उवाच ॥ तस्यसेन्या वचः श्रुत्वा पुनरेवार्जुनोऽब्रवीत् । अनुमान्य महाबाहुं ज्येष्ठं भ्रातरमच्युतं ।

॥ अर्जुन उवाच ॥ दण्डः शास्ति प्रजाः सर्व्वा दण्ड एवाभिरक्षति । दण्डः सुप्तेषु जागर्त्ति दण्डं धर्म्मं विदुर्बुधाः । ४३५

धर्म्मं संरक्षते दण्डस्तथैवार्थं जनाधिप । कामं संरक्षते दण्डस्त्रिवर्गो दण्ड उच्यते ।

दण्डेन रक्ष्यते धान्यं धनं दण्डेन रक्ष्यते । एवं विद्वनुपादत्स्व भावं पश्यस्व लौकिकं ।

राजदण्डभयादेके पापाः पापं न कुर्व्वते । यमदण्डभयादेके परलोकभयादपि ।

परस्परभयादेके पापाः पापं न कुर्व्वते । एवं सांसिद्धिके लोके सर्व्वं दण्डे प्रतिष्ठितं ।

दण्डस्यैव भयादेके न खादन्ति परस्परं । अन्ये तमसि मज्जेयुर्यदि दण्डो न पालयेत् । ४३०

यस्माद्दान्तान्दमयत्यशिष्टान्दण्डयत्यपि । दमनाद्दण्डनाच्चैव तस्माद्दण्डं विदुर्बुधाः ।

वाचा दण्डो ब्राह्मणानां क्षत्रियाणां भुजार्पणं । दानदण्डाः स्मृता वैश्या निर्दण्डः शूद्र उच्यते ।

असंमोहाय मर्त्यानामर्थसंरक्षणाय च । मर्य्यादा स्थापिता लोके दण्डसंज्ञा विशाम्पते ।

यत्र श्यामो लोहिताक्षो दण्डश्चरति सूदयन् । प्रजास्तत्र न मुह्यन्ति नेता चेत्साधु पश्यति ।

ब्रह्मचारी गृहस्थश्च वानप्रस्थश्च भिक्षुकः । दण्डस्यैव भयादेते मनुष्या वर्त्मनि स्थिताः । ४३५

नाभीतो यजते राजन् नाभीतो दातुमिच्छति । नाभीतः पुरुषः कश्चित्समये स्थातुमिच्छति ।

नाच्छित्त्वा परमर्म्माणि नाकृत्वा कर्म्म दुष्करं । नाहत्वा मत्स्यघातीव प्राप्नोति महतीं श्रियं ।

नाग्नेः कीर्त्तिरलोहं न वृत्तं न पुनः प्रजाः । दृष्ट्वा वृत्रवधेनैव महेन्द्रः समपद्यत ।

य एव देवा हन्तारस्तान् लोकोऽर्चयते भृशं । हन्ता रुद्रस्तथा स्कन्दः शक्रोऽग्निर्वरुणो यमः ।

हन्ता कालस्तथा मृत्युर्व्वायुर्व्वैश्रवणो रविः । वसवो मरुतः साध्या विश्वेदेवाश्च भारत । ४४०

एतान्देवान्नमस्यन्ति प्रतापप्रणता जनाः । न ब्रह्माणं न धातारं न पूषणं कथञ्चन ।

मध्यस्थान्सर्व्वभूतेषु दान्तान् शमपरायणान् । यजन्ते मानवाः केचित्प्रग्रस्ताः सर्व्वकर्म्मसु ।

न हि पश्यामि जीवन्तं लोके कञ्चिदहिंसया । मत्स्यैः सत्त्वं हि जीवन्ति दुर्ब्बलैर्ब्बलवत्तराः ।

नकुलो मूषिकानत्ति बिडालो नकुलं तथा । बिडालमत्ति श्वा राजन् श्वानं व्याघ्रो मृगस्तथा ।

तानत्ति पुरुषः सर्व्वान्पशुः कालो यथागतः । प्राणस्यान्नमिदं सर्व्वं जङ्गमं स्थावरञ्च यत् । ४४५

विधानं दैवविहितं तत्र विद्वान्न मुह्यति । यथा सृष्टोऽसि राजेन्द्र तथा भवितुमर्हसि ।

विनीतक्रोधहर्षा हि मन्दा वनमुपाश्रिताः । विना वधं न कुर्व्वन्ति तापसाः प्राणयापनं ।

उदके बहवः प्राणाः पृथिव्यां च फलेषु च । न च कश्चिन्न तान्हन्ति किमन्यत्प्राणयापनात् ।

सूक्ष्मयोनीनि भूतानि तर्कागम्यानि कानिचित् । यत्प्राणोऽपि निपातेन येषां स्यात् स्कन्धपर्य्ययः ।

ग्रामान्निष्क्रम्य मुनयो विगतक्रोधमत्सराः । वने कुटुम्बधर्म्माणो दृश्यन्ते परिमोहिताः । ४५०

भूमिं भित्त्वौषधीश्चित्त्वा वृक्षादीनण्डजान्पशून् । मनुष्यास्तप्यते यज्ञांस्ते स्वर्गं प्राप्नुवन्ति च ।

दण्डनीत्या प्रणीतायां सर्व्वे मिथ्युपक्रमाः । कौन्तेय सर्व्वभूतानां तत्र मे नास्ति संशयः ।

दण्डश्चेन्न भवेल्लोके विनश्येयुरिमाः प्रजाः । जले मत्स्यानिवाभक्ष्यन्दुर्ब्बलान् बलवत्तराः ।

सत्यं चेदं ब्रह्मणा पूर्व्वमुक्तं दण्डः प्रजा रक्षति साधुनीतः । पश्व्याग्नयश्च प्रतिगान्ध भीताः सन्तर्ज्जिता दण्डभयाच्च सन्ति ।

अन्यत्सत्यं इवेदं स्यान्न प्राज्ञायेत किञ्चन । दण्डस्येमे भवेल्लोके विभजन् साध्वसाधुनी । ४५

येऽपि सन्निस्मर्य्यादा नास्तिका वेदनिन्दकाः । तेऽपि भोगाय कल्पन्ते दण्डेनाप्टु निपीडिताः ।

सर्व्वो दण्डजितो लोके दुर्ल्लभो हि शुचिर्ज्जनः । दण्डस्य हि भयाद्भीतो भोगायैव प्रवर्त्तते ।

चातुर्व्वर्ण्यप्रभेदाय सुनीतनयनाय च । दण्डो विधाता विहितो धर्म्मार्थावभिरक्षितुं ।

यदि दण्डान्न विभ्येयुर्व्वध्यांसि स्वापदानि च । अद्युः पशून्मनुष्यांश्च यज्ञार्थानि हवींषि च ।

न ब्रह्म चाप्यधीयीत कस्याणीं न दुहेत गां । न कन्योद्वहनं गच्छेद्यदि दण्डो न पालयेत् । ४६

विप्लवेरन्प्रवर्त्तेत भिद्येरन्सर्व्वसेतवः । ममत्वं न प्रजानीयुर्यदि दण्डो न पालयेत् ।

न संवत्सरसत्राणि निष्टेयुरकुतोभयाः । विधिवद्दक्षिणावन्ति यदि दण्डो न पालयेत् ।

चरेयुर्नाश्रमे धर्म्मं यथोक्तं विधिमाश्रिताः । न विद्या प्राप्नुयात्काञ्चित् यदि दण्डो न पालयेत् ।

न चोक्षा न बलीवर्द्दा नाश्वाश्वतरगर्द्दभाः । युक्ता वहेयुर्यानानि यदि दण्डो न पालयेत् ।

न प्रेष्या वचनं कुर्य्युर्न बाला जातु कर्हिचित् । निष्टेत्पिष्टमती धर्म्मे यदि दण्डो न पालयेत् । ४६

दण्डे स्थिताः प्रजाः सर्व्वा दण्डे सर्व्वं विदुर्ब्बुधाः । दण्डे स्वर्गो मनुष्याणां लोकोऽयञ्च प्रतिष्ठितः ।

न तत्र कूटं पापं वा वञ्चना वाऽपि दृश्यते । यत्र दण्डः सुविहितस्वरत्यरिविनाशनः ।

हविः श्वाऽपि लिहेद्दृष्ट्वा दण्डस्येमेऽथतो भवेत् । हरेत्काकः पुरोडाशं यदि दण्डो न पालयेत् ।

यदिदं धर्म्मतो राज्यं विहितं यज्ञधर्म्मतः । कार्य्यस्तत्र न शोकस्ते भुङ्क्ष्व भोगान् व्यवस्य च ।

सुखेन धर्म्मं श्रीमन्तस्वरन्ति शुचिवाससः । संवसन्तः प्रियैर्दारैर्भुञ्जानास्त्वाश्रमुत्तमं । ४७

अर्थे सर्व्वे समारम्भाः समाप्यन्ता न संशयः । स च दण्डे समायत्तः पश्य दण्डस्य गौरवं ।

लोकयात्रार्थमेवेह धर्म्मप्रवचनं कृतं । अहिंसा साधुहिंसेति श्रेयान् धर्म्मपरिग्रहः ।

नात्यन्तं गुणवत्किञ्चिन्न चाप्यत्यन्तनिर्गुणं । उभयं सर्व्वकार्य्येषु दृश्यते साध्वसाधु च ।

पशूनां तृषणं कृत्वा ततो भिन्दन्ति मस्तकं । वहन्ति बहवो भारान् बध्नन्ति दमयन्ति च ।

एवं पर्य्याकुले लोके वितथे जर्ज्जरीकृते । तैस्तैर्न्यायैर्महाराज पुराणं धर्म्ममाचर । ४७

यज देहि प्रजा रक्ष धर्म्मं समनुपालय । अमित्रान्जहि कौन्तेय मित्राणि परिपालय ।

मा च ते विमृतः शत्रून् मन्युर्भवतु पार्थिव । न तत्र किल्बिषं किञ्चित्कर्त्तुर्भवति भारत ।

आततायी हि यो हन्यादाततायिनमागतं । न तेन भ्रूणहा स स्यान्मन्युस्तन्मन्युमृच्छति ।

अवध्यः सर्व्वभूतानामन्तरात्मा न संशयः । अवध्ये चात्मनि कथं वधो भवति कस्यचित् ।

यथा हि पुरुषः श्रान्तो वस्त्राण्यन्यानि वासवा । एवं जीवः शरीराणि तानि तानि प्रपद्यते । ४८०

देहान्पुराणानुत्सृज्य नवान्यम्प्रतिपद्यते । एवं मृत्युमुखान्मुक्तो जनो यो तत्त्वदर्शिनः ।

इति श्रीमहाभारते शान्तिपर्व्वणि राजधर्म्मानुशासनपर्व्वणि अर्ज्जुनवाक्ये पञ्चदशोऽध्यायः ॥ १५ ॥

॥ वैशम्पायन उवाच ॥ अर्जुनस्य वचः श्रुत्वा भीमसेनोऽत्यमर्षणः । धैर्यमास्थाय तेजस्वी ज्येष्ठं भ्रातरमब्रवीत् ।
राजन्विदितधर्मोऽसि न तेऽस्त्यविदितं क्वचित् । उपशिक्षाम ते वृत्तं सदैव न च शक्नुमः ।
न वक्ष्यामि न वक्ष्यामीत्येवं मनसि मे स्थितं । अतिदुःखात्तु वक्ष्यामि तन्निबोध जनाधिप ।
भवतः सम्प्रमोहेन सर्वं संशयितं कृतं । विक्लवत्वं च नः प्राप्तमबलत्वं तथैव च । ४८५
कथं हि राजा लोकस्य सर्वशास्त्रविशारदः । मोहमापद्यसे दैन्याद्यथा कापुरुषस्तथा ।
अगतिश्च गतिश्चैव लोकस्य विदिता तव । आयत्यां च तदात्वे च न तेऽस्त्यविदितं प्रभो ।
एवं गते महाराज राज्यं प्रति जनाधिप । हेतुमत्र प्रवक्ष्यामि तमिहैकमनाः शृणु ।
द्विविधो जायते व्याधिः शारीरो मानसस्तथा । परस्परं तयोर्जन्म निर्देन्द्वं नोपलभ्यते ।
शारीराज्जायते व्याधिर्मानसो नात्र संशयः । मानसाज्जायते चापि शारीर इति निश्चयः । ४९०
शारीरं मानसं दुःखं योऽतीतमनुशोचति । दुःखेन लभते दुःखं दावनर्थौ च विन्दति ।
शीतोष्णे चैव वायुश्च त्रयः शारीरजा गुणाः । तेषां गुणानां साम्यं यत्तद्राजः स्वास्थ्यलक्षणं ।
तेषामन्यतमोद्रेके विधानमुपदिश्यते । उष्णेन बाध्यते शीतं शीतेनोष्णं प्रबाध्यते ।
सत्वं रजस्तम इति मानसाः सुखदोषा गुणाः । तेषां गुणानां साम्यं यत्तद्राजः स्वास्थ्यलक्षणं ।
तेषामन्यतमोद्रेके विधानमुपदिश्यते । हर्षेण बाध्यते शोको हर्षः शोकेन बाध्यते । ४९५
कश्चित्सुखे वर्त्तमानो दुःखस्य स्मर्तुमिच्छति । कश्चिद्दुःखे वर्त्तमानः सुखस्य स्मर्तुमिच्छति ।
स त्वं न दुःखी दुःखस्य न सुखी च सुखस्य वा । न दुःखी सुखजातस्य न सुखी दुःखजस्य वा ।
स्मर्तुमर्हसि कौरव्य दिष्टं हि बलवत्तरं । अथवा ते स्वभावोऽयं येन पार्थिव क्लिश्यसे ।
दृष्ट्वा सभागतां कृष्णामेकवस्त्रां रजस्वलां । मिषतां पाण्डुपुत्राणां न तत्र स्मर्तुमर्हसि ।
प्रव्राजनं च नगराद्अजिनैश्च विवासनं । महारण्यनिवासस्य न तत्र स्मर्तुमर्हसि । ५००
जटासुरात्परिक्लेशं चित्रसेनेन चाहवं । सैन्धवाच्च परिक्लेशं कथं विस्मृतवानसि ।
पुनरज्ञातचर्य्यायां कीचकेन पदा वधं । द्रौपद्या राजपुत्र्यास्त्वं कथं विस्मृतवानसि ।
यच्च ते द्रौणभीष्माभ्यां युद्धमासीदरिन्दम । मनसैकेन योद्धव्यं तत्ते युद्धमुपस्थितं ।
यच्च नास्ति शरैः कार्यं न मित्रैश्च न बन्धुभिः । आत्मनैकेन योद्धव्यं तत्ते युद्धमुपस्थितं ।
तस्मिन्निर्जिते युद्धे प्राणान्वहि विमोक्ष्यसे । अन्यं देहं समास्थाय ततस्तैरपि योत्स्यसे । ५०५
तस्मादद्यैव गन्तव्यं युध्यस्व भरतर्षभ । परमव्यक्तरूपस्य यानं त्यक्त्वा स्वकर्मभिः ।
तस्मिन्निर्जिते युद्धे कामवस्थां गमिष्यसि । एतज्ज्ञात्वा महाराज कृतकृत्यो भविष्यसि ।
एतां बुद्धिं विनिश्चित्य भूतानामागतिं गतिं । पितृपैतामहे वृत्ते शाधि राज्यं यथोचितं ।
दिष्ट्या दुर्योधनः पापो निहतः सानुगो युधि । द्रौपद्याः क्लेशपापस्य दिष्ट्या त्वं पदवीं गतः ।
यजस्व वाजिमेधेन विधिवद्दक्षिणावता । वयं ते किङ्कराः पार्थ वासुदेवश्च वीर्यवान् । ५१०
इति श्रीमहाभारते शान्तिपर्व्वणि राजधर्मानुशासनपर्व्वणि भीमसेनवाक्ये षोडशोऽध्यायः ॥ १६ ॥

॥ युधिष्ठिर उवाच ॥ असन्तोषः प्रमादश्च मदो रागोऽप्रशान्तता । अलं मोहोऽभिमानश्चायुद्वेगश्चैव सर्व्वशः ।
एभिः पाप्मभिराविष्टो राज्यं त्वमभिकाङ्क्षसे । निरामिषो विनिर्मुक्तः प्रशान्तः सुसुखी भव ।
य इमामखिलां भूमिं शिष्यादेको महीपतिः । तस्याप्युदरमेकं वै किमिदं त्वं प्रशंससि ।
नाशा पूरयितुं शक्या न मासैर्भरतर्षभ । अपूर्य्या पूरयञ्जिह्वामायुषाऽपि न शक्नुयात् ।
यथेद्धः प्रज्वलत्यग्निरसमिद्धः प्रशाम्यति । अल्पाहारतया तद्वि शमयोदर्य्यमुत्थितं । ५१५
आत्मोदरकृते प्राज्ञः करोति विषयं वशं । अयोदरं पृथिव्या ते श्रेयो निर्जितया जितं ।
मानुषान् कामभोगांस्त्वमैश्वर्य्यञ्च प्रशंससि । अभोगिनोऽबलाश्चैव प्राप्नुवन्ति स्थानमनुत्तमं ।
योगक्षेमस्य राष्ट्रस्य धर्म्माधर्म्मौ त्वयि स्थितौ । मुच्यस्व महतो भाराज्ज्ञागमेवाभिसंश्रय ।
एकोदरकृते व्याघः करोति विषयं वशं । तमन्येऽप्युपजीवन्ति मन्दा लोभवशा मृगाः ।
विषयान् प्रतिसंरुध्य संन्यासं कुरुते यदि । न च तुष्यन्ति राजानः पश्य बुद्ध्यन्तरं यथा । ५१
पञ्चाहारैरयमकृतैर्द्वीन्लोकान्विजिगीषया । अभ्यैर्व्यायुभश्चैव तैरयं नरको जितः ।
यस्येमां वसुधां कृत्स्नां प्रशासेदखिलां नृपः । तुल्याश्मकाञ्चनो यस्य स कृतार्थो न पार्थिवः ।
सङ्कल्पेषु निरारम्भो निरामो निर्धनो भव । अशोकं स्थानमातिष्ठन्निह चामुत्र चाव्ययं ।
निरामिषा न शोचन्ति शोचसि त्वं किमामिषं । परित्यज्यामिषं सर्व्वं मृषा वादान्नमोच्यसे ।
पन्थानौ पितृयानस्य देवयानस्य विश्रुतौ । ईजानः पितृयानेन देवयानेन मोदिषे । ५१५
तपसा ब्रह्मचर्य्येण स्वाध्यायेन महर्षयः । विमुच्य देहांस्ते यान्ति मृत्योरविषयं गताः ।
आमिषं बन्धनं लोके कर्म्मैवोक्तं तथामिषं । ताभ्यां विमुक्तः पापाभ्यां पदमाप्नोति तत्परं ।
अपि गाथां पुरा गीतां जनकेन वदन्त्युत । निर्द्वन्द्वेन विमुक्तेन मोक्षं समनुपश्यता ।
अनन्तं बत मे वित्तं यस्य मे नास्ति किञ्चन । मिथिलायां प्रदीप्तायां न मे दह्यति किञ्चन ।
प्रज्ञाप्रासादमारुह्य न शोच्यान् शोचतो जनान् । जगतीस्थानिवाद्रिस्थो मन्दबुद्धिर्न चेष्टते । ५२०
दृश्यं पश्यति यः पश्यन्स चक्षुष्मान्स बुद्धिमान् । अज्ञातानाञ्च विज्ञानात्संबोधादुद्बुद्धिरुच्यते ।
यस्तु वाचं विजानाति मज्जमानमियात्स वै । ब्रह्मभावप्रपन्नानां वेद्यानां भावितात्मनां ।
यदा भूतपृथग्भावमेकस्थमनुपश्यति । तत्र तत्र च विस्तारं ब्रह्म सम्पद्यते तदा ।
ते जनास्तां गतिं यान्ति नाविद्वांसोऽल्पचेतसः । नाबुद्धयो नातपसः सर्व्वं बुद्धौ प्रतिष्ठितं ।
इति श्रीमहाभारते शान्तिपर्व्वणि राजधर्म्मानुशासनपर्व्वणि युधिष्ठिरवाक्ये सप्तदशोऽध्यायः ॥ १७ ॥

॥ वैशम्पायन उवाच ॥ तूष्णींभूतं तु राजानं पुनरेवार्जुनोऽब्रवीत् । सन्तप्तः शोकदुःखाभ्यां राज्ञोवाच्छल्यपीडितः । ५२५
॥ अर्जुन उवाच ॥ कथयन्ति पुरावृत्तमितिहासमिमं जनाः । विदेहराज्ञः संवादं भार्य्यया सह भारत ।
उत्सृज्य राज्यं भैक्ष्यार्थं कृतबुद्धिं नरेश्वरं । विदेहराजमहिषी दुःखिता वाक्यमब्रवीत् ।
धनान्यपत्यं दाराश्च रत्नानि विविधानि च । पन्थानं पावकं हित्वा जनको मौण्ड्यमाश्रितः ।
तं ददर्श प्रिया भार्य्या भैक्ष्यवृत्तिमकिञ्चनं । धानामुष्टिमुपासीनं निरीहं गतमत्सरं ।

तमुवाच समागम्य भर्तारमनुतोभयं । कुद्धा मनस्विनी भार्या विविधे हेतुमद्वचः ।
कथमुत्सृज्य राज्यं स्वं धनधान्यसमन्वितं । कापालीं वृत्तिमास्थाय धानामुष्टिर्न ते वरः ।
प्रतिज्ञा तेऽन्यथा राजन्चिचेष्टा चान्यथा तव । यद्राज्यं मद्वचनुत्सृज्य स्वयं लुभसि पार्थिव ।
नैतं नातिथयो राजन् देवर्षिपितरस्तथा । अग्र ग्रासाश्रया भर्तुं मोघक्लेशं परिश्रमः ।
देवतातिथिभिश्चैव पितृभिश्चैव पार्थिव । सर्व्वैरेतैः परित्यक्तः परिव्रजसि भिक्षितः ।
यस्त्वं त्रैविद्यवृद्धानां ब्राह्मणानां सहस्रशः । भर्त्ता भूत्वा च लोकस्य सोऽद्य तैर्भृतिमिच्छसि ।
श्रियं हित्वा प्रदीप्तां त्वं श्वत्सम्प्रतिवीक्षसे । अपुत्रा जननी तेऽद्य कौशल्या चापतिस्तथा ।
अमी च धर्म्मकामास्त्वां क्षत्रियाः पर्य्युपासते । तदाशामभिकाङ्क्षन्तः क्षपणाः फलहेतुकाः ।
तांश्च त्वं विफलान् कुर्व्वन् कं नु लोकं गमिष्यसि । राजन् संशयिते मोक्षे परतन्त्रेषु देहिषु ।
नैव तेऽस्ति परो लोको नापरः पापकर्म्मणः । धर्म्मान् दारान्परित्यज्य यत्तमिच्छसि जीवितुं ।
स्वजो गन्धानलङ्कारान्वासांसि विविधानि च । किमर्थमभिसन्धाय परिव्रजसि निष्क्रियः ।
निपानं सर्व्वभूतानां भूत्वा त्वं पावनं महत् । आपो वमसि तिर्भूत्वा सोऽन्यांस्त्वं पर्य्युपाससे ।
खादन्ति हस्तिनं न्यासैः क्रव्यादा बहवोऽपुत । बहवः किमथश्चैव किं पुनस्त्वामनर्थकं ।
य इमां कुण्डिकां भिन्द्याच्छिविष्टस्य यो हरेत् । वासश्चापहरेत्तस्मिन् कथं ते मानसं भवेत् ।
यत्त्वयं सर्व्वमुत्सृज्य धानामुष्टेरनुग्रहः । यदाऽनेन समं सर्व्वं किमिदं त्ववसीयते ।
धानामुष्टिरिहार्थश्चेत्प्रतिज्ञा ते विनश्यति । का चाहं तव को मे त्वं कश्च ते मय्यनुग्रहः ।
प्रशाधि पृथिवीं राजन्यदि तेऽनुग्रहो भवेत् । प्रासादं शयनं यानं वासांस्याभरणानि च ।
श्रिया विहीनैरधनैस्त्वकामिचैरकिञ्चनैः । सौखिकैः सम्भृतानर्थान् यः सन्त्यजति किन्नु तत् ।
योऽत्यन्तं प्रतिगृह्णीयाद्यश्च दद्यात्सदैव हि । तयोस्त्वमन्तरं विद्धि श्रेयांस्त्याग्यो न उच्यते ।
सदैव याचमानेषु तथा दम्भान्वितेषु च । एतेषु दक्षिणा दत्ता दावाग्नाविव दुर्हुतं ।
जातवेदा यथा राजन्नादग्ध्वैवोपशाम्यति । सदैव याचमानो हि तथा शाम्यति वै द्विजः ।
सतां वै ददतोऽत्रैव लोकेऽस्मिन् प्रकृतिर्ध्रुवा । न चेद्राजा भवेद्दाता कुतः स्वर्गोचकाङ्क्षिणः ।
अन्नाद्गृहस्था लोकेऽस्मिन् भिक्षवश्चात एव च । अन्नात्प्राणाः प्रभवति अन्नदः प्राणदो भवेत् ।
गृहस्थेभ्यो विनिर्मुक्ता गृहस्थानेव संश्रिताः । प्रभवश्च प्रतिष्ठाश्च दान्ता विन्दन्त आश्रवं ।
त्यागान्न भिक्षुकं विद्यान्न मौण्ड्यान्न च याचनात् । ऋजुस्तु योऽयं त्यजति न सुखं विद्धि भिक्षुकं ।
आश्रमः सत्यवद्भक्ष्यस्तेषां मुक्तवन्मनः । समः शत्रौ च मित्रे च स वै मुक्तो महीपते ।
परिव्रजन्ति दानार्थं मुण्डाः काषायवाससः । भिक्षा बहुविधैः पात्रैः सङ्गिरन्तो वृथामिषं ।
त्रयीश्च नाम वार्त्ताश्च त्यक्त्वा पुत्रान् व्रजन्ति ये । शिविष्टस्य वासश्च प्रतिगृह्णन्त्यबुद्धयः ।
अनिष्कषायं काषायमीहार्थमिति विद्धि तं । धर्म्मध्वजानां मुण्डानां कृतार्थमिति मे मतिः ।
काषायैरजिनैश्चीरैर्नग्नान्मुण्डान् जटाधरान् । बिभ्रत् साधून् महाराज जय लोकान् जितेन्द्रियः ।

अन्याधेयानि गुर्व्वर्थं क्रतून् सपशुदक्षिणान् । ददात्यहरहः पूर्व्वं को नु धर्म्मरतस्ततः ।
॥ अर्जुन उवाच ॥ तत्त्वज्ञो जनको राजा लोकेऽस्मिन्निति गीयते । सोऽप्यस्मिन्मोहसम्पन्नो मा मोहवशमन्वगाः ।
एवं धर्म्ममनुक्रान्तं सदा दानपरैर्नरैः । अनृशंसगुणोपेतैः कामक्रोधविवर्जितैः ।
प्रजानां पालने युक्तैर्दानमुत्तममास्थितैः । दृष्टादृष्टफलाकाङ्क्षिभिर्गुरुदेवोपचायिभिः ।
देवतातिथिभूतानां निर्व्यपेक्षैर्यथाविधि । स्वाध्यायनिष्ठमवाप्स्यामो ब्रह्मचर्य्यैः सत्यवादिभिः ।
इति श्रीमहाभारते शान्तिपर्व्वणि राजधर्म्मानुशासनपर्व्वणि अर्जुनवाक्ये अष्टादशोऽध्यायः ॥ १८ ॥
॥ युधिष्ठिर उवाच ॥ वेदाहं तात शास्त्राणि अपराणि पराणि च । उभयं वेदवचनं कुरु कर्म्म त्यजेति च ।
आकुलानि च शास्त्राणि हेतुभिश्चिन्तितानि च । निश्चयश्चैव यो मन्ये वेदाहं तं यथाविधि ।
त्वन्तु केवलमत्यन्तं वीरव्रतसमन्वितः । शास्त्रार्थं तत्त्वतो मन्तुमसमर्थः कथञ्चन ।
शास्त्रार्थसूक्ष्मदर्शी यो धर्म्मनिश्चयकोविदः । तेनाप्येवं न वाच्योऽहं यदि धर्म्मं प्रपश्यसि ।
भ्रातृणामुदमाख्याय अयुद्धं वचनं त्वया । न्याय्यं युक्तञ्च कौन्तेय प्रीतोऽहं तेन तेऽर्जुन ।
युद्धधर्म्मेषु सर्व्वेषु क्रियायां नैपुणेषु च । न त्वया सदृशः कश्चिन्नियुक्तो लोकेषु विद्यते ।
धर्म्मं सूक्ष्मतरं वाच्यं तव दुष्टतरं त्वया । धनञ्जय न मे बुद्धिमभिगन्तुमर्हसि ।
युद्धशास्त्रविदेव त्वं न वृद्धाः सेवितास्त्वया । सङ्क्षिप्तविस्तरविदां न तेषां वेत्सि निश्चयं ।
तपस्त्यागोऽविधिरिति निश्चयश्चेव धीमतां । परं परं व्याय एषां येषां नैःश्रेयसी मतिः ।
यच्चेतन्मन्यसे पार्थ न ज्यायोऽस्ति धनादिति । तत्र ते वर्त्तयिष्यामि यथा नैतन्मथानतः ।
तपः स्वाध्यायशीला हि दृश्यन्ते धार्म्मिका जनाः । ऋषयश्चापसा युक्ता येषां लोकाः सनातनाः ।
अजातशत्रवो धीरास्तथाऽन्ये वनवासिनः । अरण्ये बहवश्चैव स्वाध्यायेन दिवङ्गताः ।
उत्तरेण तु पन्थानमार्य्या विषयनिग्रहात् । अवृद्धिजं तमस्त्यक्त्वा लोकांस्त्यागवतां गताः ।
दक्षिणेन तु पन्थानं यं भास्वन्तं प्रचक्षते । एते क्रियावतां लोका ये यज्ञानामि भेजिरे ।
अनिर्देश्या गतिः सा तु यां प्रपश्यन्ति मोक्षिणः । तस्यायोगः प्रधानेष्टः स तु दुःखं प्रवेदितुं ।
अनुस्मृत्य तु शास्त्राणि कवयः समवस्थिताः । अपीह स्यादपीह स्यान्नास्तीत्यविदृचया ।
वेदवादानतिक्रम्य शास्त्राण्यारण्यकानि च । विपाच्य कदलीस्तम्भं सारं दर्द्दुरिरे न ते ।
तथैकान्तव्युदासेन शरीरे पाञ्चभौतिके । दुःखादेवसमायुक्तमात्मानं प्राऽरिरिक्षितैः ।
अग्राह्यं चक्षुषा सूक्ष्ममविर्देश्यं च तद्विदुः । कर्म्महेतुपुरस्कारं भूतेषु परिवर्त्तते ।
कल्याणगोचरं ज्ञात्वा मनसृष्यां निगच्छ च । कर्म्मसन्ततिमुत्सृज्य स्वास्थिरात्मनः सुखी ।
अस्त्येवं सूक्ष्मगम्यो मार्गो बुद्धिर्निषेवितो । कथमर्थमनर्थाख्यमर्जुन त्वं प्रशंससि ।
पूर्व्वशास्त्रविदोऽप्येवं जनाः पश्यन्ति भारत । क्रियासु निरता नित्यं दाने यज्ञे च कर्म्मणि ।
भवन्ति सुदुरावर्त्ता हेतुमन्तोऽपि पण्डिताः । वृद्धपूर्व्वे स्थिता मूढा नैतदस्तीति वादिनः ।
अस्तब्धस्तावमन्तारो वक्तारो जनसंसदि । चरन्ति वसुधां कृत्स्नां वावदूका बहुश्रुताः ।

पार्थ यत्र विजानीमः कस्मात् ज्ञातुमिहार्हसि । एवं प्राज्ञान् बलवतो बहवः प्राकृतचित्तमान् ।
तपसा महदाप्नोति युक्त्वा वै विन्दते महत् । त्यागेन सुखमाप्नोति यदा कौन्तेय तत्त्ववित् । ९०
इति श्रीमहाभारते शान्तिपर्वणि राजधर्मानुशासनपर्वणि युधिष्ठिरवाक्ये ऊनविंशोऽध्यायः ॥ १९ ॥

॥ वैशम्पायन उवाच ॥ तच्छ्रुत्वाख्यानमेवं वै देवस्थानो महातपाः । अभिनीतमरं वाक्यमित्युवाच युधिष्ठिरं ।

॥ देवस्थान उवाच ॥ यदुचुः फाल्गुनेनोक्तं न व्यथोऽस्ति धनादिति । अत्र ते वर्तयिष्यामि तदेकाग्रमनाः शृणु ।
अजातशत्रो धर्मेण क्षत्त्वा च वसुधां जिता । तां जित्वा च हृता राजन् न परित्यक्तुमर्हसि ।
चतुष्पदी हि निःश्रेणी ब्रह्मणैषा प्रतिष्ठिता । तां क्रमेण महाबाहो यथावत्कर्तुमर्हसि ।
तस्मात्पार्थ महायज्ञैर्यजस्व बहुदक्षिणैः । स्वाध्याययज्ञा ऋषयो ज्ञानयज्ञास्तथाऽपरे । ९१
कर्मनिष्ठाश्च बुध्येरन्नपोनिष्ठाश्च भारत । वैखानसानां कौन्तेय वचनं श्रूयते यथा ।
दुर्हृत धनहेतोर्यस्तस्मान्नेहा गरीयसी । भूयान्द्वेषो हि वर्द्धेत यस्तं धर्मेणयाचेत् ।
कृत्वश्च द्रव्यसंहारं कुर्वन्ति विधिकारणात् । आत्मानं दूषितं बुद्ध्वा भूयस्त्वां न बुध्यते ।
अनर्हते यद्ददाति न ददाति यदर्हते । अर्हानर्हपरिज्ञानात् दानधर्मोऽपि दुष्करः ।
यज्ञाय सृष्टानि धनानि धात्रा यज्ञो दिष्टः पुरुषो रक्षिता च । तस्मात्तमेव यज्ञ एवोपयोज्यं धनं ततोऽन्यत्रैव
कामः । ९९
यज्ञैरिन्द्रो विविधैरप्तदक्षिणैर्देवान् सर्व्वानत्यरोचिष्णुतेजाः । तेनेन्द्रत्वं प्राप्य विभ्राजतेऽसौ तस्माद्यज्ञे सर्व्वमेवोपयोज्यं ।
महादेवः सर्व्वयज्ञे महात्मा ह्यात्मानं देवदेवो बभूव । विश्वालोकान् व्याप्य विष्टभ्य कीर्त्या विराजते द्युतिमान् क्षत्रिय
वासाः ।
आविक्षितः पार्थिवोऽसौ महत्त्वं प्राप्य यज्ञं योजयेद्वैवराजं । यज्ञे यस्य श्रीः स्वयं सन्निविष्टा यस्मिन् भाण्डं काञ्चनं
सर्व्वमासीत् ।
हरिश्चन्द्रः पार्थिवेन्द्रः श्रुतस्ते यज्ञैरिष्ट्वा पुष्कलाभ्यागतेभ्यः । प्राप्य प्रभुं योजयमानुषः संस्तस्माद्यज्ञे सर्व्वमेवोपयोज्यं ।
इति श्रीमहाभारते शान्तिपर्वणि राजधर्मानुशासनपर्वणि देवस्थानवाक्ये विंशतितमोऽध्यायः ॥ २० ॥

॥ देवस्थान उवाच ॥ अत्रैवोदाहरन्तीममितिहासं पुरातनं । दुर्वासा समये पृष्टो यदुवाच सुरेश्वरैः । ९५
सन्तोषो वै स्वर्गतमः सन्तोषः परमं सुखं । तुष्टेर्न किञ्चित्परतः सा सम्यक् प्रतितिष्ठति ।
यदा संहरते कामान् कूर्मोऽङ्गानीव सर्व्वशः । तदात्मज्योतिरचिरात्तस्यात्मन्येव प्रसीदति ।
न बिभेति यदा चायं यदा चास्मान्न बिभ्यति । कामद्वेषौ च जयति तदात्मानं प्रपद्यते ।
यदाऽसौ सर्व्वभूतानां न द्रुह्यति न काङ्क्षति । कर्मणा मनसा वाचा ब्रह्म सम्पद्यते तदा ।
एवं कौन्तेय भूतानि तं तं धर्मं तथा तथा । तदात्मना प्रपद्यन्ति तस्माद्बुध्यस्व भारत । ९९
अन्ये माम प्रशंसन्ति व्यायाममपरे जनाः । नैकं न चापरे केचिदुभयं च तथाऽपरे ।
यज्ञमेके प्रशंसन्ति संन्यासमपरे जनाः । दानमेके प्रशंसन्ति केचिच्चैव प्रतिग्रहं ।
केचित्त्वर्थं परित्यज्य तूष्णीम्ध्यायन्त आसते । राज्यमेके प्रशंसन्ति प्रजानां परिपालनं ।

हित्वा च्छित्त्वा च भित्त्वा च केचिदेकान्तशीलिनः । एतत्सर्वं समालोक्य बुधानामेष निश्चयः ।
अद्रोहेणैव भूतानां यो धर्मः स सतां मतः । अद्रोहः सत्यवचनं संविभागो दया दमः । ६२५
प्रजनं स्वेषु दारेषु मार्दवं ह्रीरचापलं । एवं धर्मं प्रधानेष्टं मनुः स्वायम्भुवोऽब्रवीत् ।
तस्मादेतत्प्रयत्नेन कौन्तेय परिपालय । यो हि राज्ये स्थितः शश्वद्दण्डो तुल्यप्रियाप्रियः ।
क्षत्रियो यज्ञशिष्टाशी राजशास्त्रार्थतत्त्ववित् । असाधुनिग्रहरतः साधूनां प्रग्रहे रतः ।
धर्मवर्त्मनि संस्थाप्य प्रजा वर्त्तेत धर्मतः । पुत्रसंक्रामितश्रीश्च वने वन्येन वर्त्तयन् ।
विधिना श्रावणेनैव कुर्यात्कर्माण्यतन्द्रितः । य एवं वर्त्तते राजा राजधर्मविनिश्चितः । ६३०
तस्यायश्च परश्चैव लोकः स्यात्सफलोदयः । निर्व्याणं हि सुदुष्प्राप्यं ब्रह्मविद्भ्यश्च मे मतं ।
एवं धर्ममनुक्रान्ताः सत्यदानतपःपराः । आनृशंस्यगुणैर्युक्ताः कामक्रोधविवर्जिताः ।
प्रजानां पालने युक्ता धर्ममुत्तममाश्रिताः । गोब्राह्मणार्थे युध्यन्तः प्राप्ता गतिमनुत्तमां ।
एवं रुद्राः सवसवस्तथादित्याः परन्तप । साध्या राजर्षिसङ्घाश्च धर्ममेतं समाश्रिताः ।
अप्रमत्तास्तताः स्वर्गं प्राप्ताः पुण्यैः स्वकर्मभिः । ६३५
इति श्रीमहाभारते शान्तिपर्व्वणि राजधर्मानुशासनपर्व्वणि देवस्थानवाक्ये एकविंशोऽध्यायः ॥ २१ ॥
॥ वैशम्पायन उवाच ॥ अस्मिन्नेवान्तरे वाक्यं पुनरेवार्जुनोऽब्रवीत् । निर्व्विण्णमनसं ज्येष्ठमिदं भ्रातरमच्युतं ।
क्षत्रधर्मेण धर्मज्ञ प्राप्य राज्यं सुदुर्लभं । जित्वा चारीन्नरश्रेष्ठ तप्यते किं भृशं भवान् ।
क्षत्रियाणां महाराज संग्रामे निधनं मतं । विशिष्टं ब्रह्मभिर्य्यज्ञैः क्षत्रधर्मविधिः स्मृतः ।
ब्राह्मणानां तपस्त्यागः प्रेत्य धर्मविधिः स्मृतः । क्षत्रियाणाञ्च निधनं संग्रामे विहितं प्रभो ।
क्षात्रधर्मो महारौद्रः शस्त्रनित्य इति स्मृतः । वधस्य भरतश्रेष्ठ काले शस्त्रेण मंथुगे । ६४०
ब्राह्मणस्यापि चेद्राजन् क्षत्रधर्मेण वर्त्तनं । प्रशस्तं जीवितं लोके क्षत्रं हि ब्रह्मसम्भवं ।
न त्यागो न पुनर्यज्ञो न तपो मनुजेश्वर । क्षत्रियस्य विधीयन्ते न परस्वोपजीवनं ।
स भवान् सर्व्वधर्म्मज्ञो धर्म्मात्मा भरतर्षभ । राजा मनीषी निपुणो लोके दृष्टपरापरः ।
त्यक्त्वा सन्तापजं शोकं दंशितो भव कर्म्मणि । क्षत्रियस्य विशेषेण हृदयं वज्रसन्निभं ।
जित्वाऽरीन् क्षत्रधर्मेण प्राप्य राज्यमकण्टकं । विजितात्मा मनुष्येन्द्र यज्ञदानपरो भव । ६५५
इन्द्रो वै ब्रह्मणः पुत्रः क्षत्रियः कर्मणाऽभवत् । ज्ञातीनां पापवृत्तानां जघान नवतीर्नव ।
तच्चास्य कर्म पूज्यञ्च प्रशस्यञ्च विशाम्पते । तेनेन्द्रत्वं समापेदे देवानामिति नः श्रुतं ।
स त्वं धर्मेण महाराज यजस्व बहुदक्षिणैः । यथैवेन्द्रो मनुष्येन्द्र चिराय विगतज्वरः ।
मा त्वमेवं गते किञ्चिच्छोचेथाः क्षत्रियर्षभ । गतास्ते क्षत्रधर्मेण शस्त्रपूताः परां गतिं ।
भवितव्यं तथा तच्च यदुक्तं भरतर्षभ । दिष्टं हि राजशार्दूल न शक्यमतिवर्त्तितुं । ६६०
इति श्रीमहाभारते शान्तिपर्व्वणि राजधर्मानुशासनपर्व्वणि अर्जुनवाक्ये द्वाविंशोऽध्यायः ॥ २२ ॥
॥ वैशम्पायन उवाच ॥ एवमुक्तस्तु कौन्तेयो गुडाकेशेन पाण्डवः । नोवाच किञ्चित्कौरव्यस्ततो द्वैपायनोऽब्रवीत् ।

॥ व्यास उवाच ॥ बीभत्सोर्भाषणं सौम्य सत्यमेतद्युधिष्ठिर । शास्त्रदृष्टः परो धर्मः स्थितो गार्हस्थ्यमाश्रितः
स्वधर्मं चर धर्मज्ञ यथाशास्त्रं यथाविधि । न हि गार्हस्थ्यमुत्सृज्य तवारण्यं विधीयते ।
गृहस्थं हि सदा देवाः पितरोऽतिथयस्तथा । भृत्याश्चैवोपजीवन्ति तान् भरस्व महीपते ।
वयांसि पशवश्चैव भूतानि च जनाधिप । गृहस्थैरेव धार्यन्ते तस्माच्छ्रेष्ठो गृहाश्रमी । ५५५
सोऽयं चतुर्णामेतेषामाश्रमाणां दुराचरः । तं चराद्य विधिं पार्थ दुश्चरं दुर्बलेन्द्रियैः ।
वेदज्ञानञ्च ते कृत्स्नं तपश्चाचरितं महत् । पित्र्यं चैतामहं राज्यं धूर्यवद्वोढुमर्हसि ।
तपो यज्ञः क्षमा विद्या भैक्षमिन्द्रियसंयमः । ध्यानमेकान्तशीलत्वं तुष्टिर्ज्ञानञ्च शक्तितः ।
ब्राह्मणानां महाराज चेष्टा संसिद्धिकारिका । क्षत्रियाणान्तु वक्ष्यामि तवापि विदितं पुनः ।
यज्ञो विद्या समुत्थानमसम्मोषः श्रियं प्रति । दण्डधारणमुग्रत्वं प्रजानां परिपालनं । ५६०
वेदज्ञानं तथा कृत्स्नं तपः सुचरितं तथा । द्रविणोपार्जनं भूरि पात्रे च प्रतिपादनं ।
एतानि राज्ञां कर्माणि सुकृतानि विशाम्पते । इमं लोकममुञ्चैव साधयन्तीति नः श्रुतं ।
एषा ज्यायस्तु कौन्तेय दण्डधारणमुच्यते । बलं हि क्षत्रिये नित्यं बले दण्डः समाहितः ।
एताश्चेष्टाः क्षत्रियाणां राजन् संसिद्धिकारिकाः । अपि गाथामिमाञ्चैव बृहस्पतिरगायत ।
भूमिरेतौ विगिरति सर्पो बिलशयानि च । राजानं चाविरोद्धारं ब्राह्मणं चाप्रवासिनं । ५६५
सुयुम्नस्यापि राजर्षेः श्रूयते दण्डधारणात् । प्राप्तवान्परमां सिद्धिं दक्षः प्राचेतसो यथा ।
॥ युधिष्ठिर उवाच ॥ भगवन् कर्मणा केन सुयुम्नो वसुधाधिपः । संसिद्धिं परमां प्राप्तः श्रोतुमिच्छामि तं नृपं ।
॥ व्यास उवाच ॥ अत्राप्युदाहरन्तीममितिहासं पुरातनं । शङ्खस्य लिखितस्यास्तां भ्रातरौ शंसितव्रतौ ।
तयोरावसथावास्तां रमणीयौ पृथक् पृथक् । नित्यं पुष्पफलैर्द्वौ चैरुपेतौ बाह्यदामनु ।
ततः कदाचिल्लिखितः शङ्खस्याश्रममागतः । यदृच्छयाऽथ शङ्खोऽपि निष्क्रान्तोऽभवदाश्रमात् । ५७०
सोऽभिगम्याश्रमं भ्रातुः शङ्खस्य लिखितस्तदा । फलानि पातयामास मन्यक् परिणतान्युत ।
अभ्युपादाय विस्रब्धो भक्षयामास स द्विजः । तस्मिंश्च भक्षयत्येव शङ्खोऽप्याश्रममागतः ।
भक्षयन्तन्तु तं दृष्ट्वा शङ्खो भ्रातरमब्रवीत् । कुतः फलान्यवाप्तानि हेतुना केन खादसि ।
सोऽब्रवीद्भ्रातरं ज्येष्ठमुपसृत्याभिवाद्य च । इत एव गृहीतानि मयेति प्रहसन्निव ।
तमब्रवीत्तथा शङ्खस्तीव्ररोषसमन्वितः । स्तेयं त्वया कृतमिदं फलान्यादद्ता स्वयं । ५७५
गच्छ राजानमासाद्य स्वकर्म कथयस्व वै । अदत्तादानमेवं हि कृतं पार्थिवमत्तम ।
स्तेनं मां त्वं विदित्वा च स्वधर्ममनुपालयन् । शीघ्रं धारय चौरस्य मम दण्डं नराधिप ।
दत्युक्तस्तस्य वचनात्सुयुम्नं स नराधिपं । अभ्यगच्छन्महाभागो लिखितः शंसितव्रतः ।
सुयुम्नस्त्वल्पपालेभ्यः श्रुत्वा लिखितमागतं । अभ्यगच्छत्सहामात्यः पद्भ्यामेव जनेश्वरः ।
तमब्रवीत्समागम्य स राजा धर्मवित्तमं । किमागमनमाचक्ष्व भगवन् कृतमेव तत् । ५८०
एवमुक्तः स विप्रर्षिः सुयुम्नमिदमब्रवीत् । प्रतिश्रुत्य करिष्येति श्रुत्वा तत्कर्तुमर्हसि ।

अनिसृष्टानि गुरुणा फलानि मनुजर्षभ । भक्षितानि महाराज तत्र मां गन्तुमर्हसि ।
॥ सुयुक्त उवाच ॥ प्रमाणं चेन्मतो राजा भवतो दण्डधारणे । अनुज्ञायामपि तथा हेतुः स्याद्ब्राह्मणर्षभ ।
स भवानभ्यनुज्ञातः प्रतिक्रर्म्मा महामतः । ब्रूहि कामानतोऽन्यांस्त्वं करिष्यामि हि ते वचः ।
॥ व्यास उवाच ॥ मन्यमानो ब्रह्मर्षिः पार्थिवेन महात्मना । नान्यं स वरयामास तस्माद्दण्डादृते वरं । ९८५
ततः स पृथिवीपालो लिखितस्य महात्मनः । करौ प्रच्छेदयामास धृतदण्डो जगाम सः ।
स गत्वा भ्रातरं शङ्खमार्त्तरूपोऽब्रवीदिदं । धृतदण्डस्य दुर्बुद्धेर्भवांस्तद्वक्तुमर्हति ।
॥ शङ्ख उवाच ॥ न कुप्ये तव धर्म्मज्ञ न त्वं दूषयसे मम । धर्म्मस्तु ते व्यतिक्रान्तस्ततस्ते निष्कृतिः कृता ।
स गत्वा बाहुदां शीघ्रं तर्प्पयस्व यथाविधि । देवानृषीन् पितॄंश्चैव मा चाधर्म्मे मनः कृथाः ।
तस्य तद्वचनं श्रुत्वा शङ्खस्य लिखितस्तदा । अवगाह्यापगां पुण्यामुदकार्थं प्रचक्रमे । ९९०
प्रादुरासंस्ततस्तस्य करौ जलजसन्निभौ । ततः स विस्मितो भ्रातुर्दर्शयामास तौ करौ ।
ततस्तमब्रवीच्छङ्खस्तपसेदं कृतं मया । मा च तत्र विशङ्काऽभूद्दैवमत्र विधीयते ।
॥ लिखित उवाच ॥ किं नु नाहं त्वया पूतः पूर्व्वमेव महाद्युते । यस्य ते तपसो वीर्य्यमीदृशं द्विजसत्तम ।
॥ शङ्ख उवाच ॥ एवमेतन्मया कार्य्यं नाहं दण्डधरस्तव । स च पूतो नरपतिस्त्वञ्चापि पितृभिस्सह ।
॥ व्यास उवाच ॥ स राजा पाण्डवश्रेष्ठ श्रेयानेतेन कर्म्मणा । प्राप्तवान्परमां सिद्धिं दक्षः प्राचेतसो यथा । ९९५
एष धर्म्मः क्षत्रियाणां प्रजानां परिपालनं । उत्पथेऽन्यो महाराज मा स्म शोके मनः कृथाः ।
भ्रातुरस्य हितं वाक्यं शृणु धर्म्मज्ञ सत्तम । दण्ड एव हि राजेन्द्र क्षत्रधर्म्मो न मुण्डनं ।
इति श्रीमहाभारते शान्तिपर्व्वणि राजधर्म्मानुशासनपर्व्वणि व्यासवाक्ये त्रयोविंशोऽध्यायः ॥ २३ ॥
॥ वैशम्पायन उवाच ॥ पुनरेव महर्षिस्तं कृष्णद्वैपायनो मुनिः । अजातशत्रुं कौन्तेयमिदं वचनमब्रवीत् ।
अरण्ये वसतां तात भ्रातॄणां ते मनस्विनां । मनोरथा महाराज ये तत्रासन् युधिष्ठिर ।
तानिमे भरतश्रेष्ठ प्राप्नुवन्तु महारथाः । प्रशाधि पृथिवीं पार्थ धर्व्वातिरिव नाऊषः । १००
अरण्ये दुःखवसतिरनुभूता तपस्विभिः । दुःखस्यान्ते नरव्याघ्र सुखान्यनुभवन्तु वै ।
धर्म्मतश्च कामतश्च भ्रातृभिः सह भारत । अनुभूय ततः पश्चात्प्रस्थाताऽसि विशाम्पते ।
अर्थिनाञ्च पितॄणाञ्च देवतानाञ्च भारत । आनृणं गच्छ कौन्तेय तत्सर्व्वञ्च करिष्यसि ।
सर्व्वमेधाश्वमेधाभ्यां यजस्व कुरुनन्दन । ततः पश्चान्महाराज गमिष्यसि परां गतिं ।
भ्रातॄंश्च सर्व्वान् क्रतुभिः संयोज्य बहुदक्षिणैः । सम्प्राप्तः कीर्त्तिमतुलां पाण्डवेय भविष्यसि । १०५
विद्यते पुरुषव्याघ्र वचनं कुरुसत्तम । शृणुष्वैवं यथा कुर्व्वन्न धर्म्माच्च्यवसे नृप ।
आददानस्य विजयं विनयञ्च युधिष्ठिर । समानधर्म्मकुशलाः स्थापयन्ति नरेश्वरं ।
देशकालप्रतीक्षी यो दण्डमर्थयते नृप । शास्त्रज्ञां बुद्धिमास्थाय युज्यते नैनसा हि सः ।
आदाय बलिषड्भागं यो राष्ट्रं नाभिरक्षति । प्रतिगृह्णाति तत्पापं चतुर्थांशेन भूमिपः ।
निबोध च यथा तिष्ठन् धर्म्मान्न च्यवते नृपः । लिप्यते न धर्म्मशास्त्राणामनुरूपमनुष्ठितः । ११०

कामक्रोधावनादृत्य पितेव समदर्शनः । शास्त्रजां बुद्धिमास्थाय युज्यते नैगमा हि यः ।
दैवेनाभ्याहतो राजा कर्मकाले महाद्युते । न साधयति यत्कर्म न तत्राऽऽरब्धिकं मतं ।
तरसा बुद्धिपूर्व्वं वा निगाह्या एव शत्रवः । पापैः सह न सन्दध्याद्रांश्च पुण्यश्च कारयेत् ।
शूराश्चार्य्याश्च सत्कार्य्या विदांसश्च युधिष्ठिर । गोमिनो धनिनश्चैव परिपाल्या विशेषतः ।
व्यवहारेषु धर्म्मेषु योक्तव्याश्च बहुश्रुताः । गुणयुक्तोऽपि नैकस्मिन्विश्वसेत विचक्षणः । ७१५
अरक्षिता दुर्व्विनीतो मानी स्तब्धोऽभ्यसूयकः । एनसा युज्यते राजा दुर्दान्त इति चोच्यते ।
येऽरक्ष्यमाणा हीयन्ते दैवेनाभ्याहता नृप । तस्करैरापि मुच्यन्ते मर्म्म तद्राजकिल्बिषं ।
सुमन्त्रितं सुगीतञ्च सर्व्वतस्योपपादितं । पौरुषे कर्म्मणि कृते नास्यधर्म्मो युधिष्ठिर ।
विच्छिद्यन्ते समारम्भाः सिध्यन्ते चापि दैवतः । कृते पुरुषकारे तु नैनः स्पृशति पार्थिवं ।
अत्र ते राजशार्दूल वर्त्तयिष्ये कथामिमां । यदुक्तं पूर्व्वराजर्षेर्हयग्रीवस्य पाण्डव । ७२०
शत्रून् हत्वा हतस्याजौ पूरुरस्याक्लिष्टकर्म्मणः । असहायस्य सङ्ग्रामे निर्जितस्य युधिष्ठिर ।

यत्कर्म वै निगृह्य शात्रवाणां योगत्रय्याः पालने मानवानां । कृत्वा कर्म प्राप्य कीर्त्तिं स युद्धादाजियोगो मोदते स्वर्गलोके ।

मन्युरात्मा समरेष्वाततायी शस्त्रैश्छिन्नो दस्युभिर्व्यध्यमानः । अश्वयोगः कर्म्मयोगो महात्मा संसिद्धार्थो मोदते स्वर्गलोके ।

धनुर्यूपो रसना ज्या शरः स्रुक् स्रुवः खड्गो रुधिरं यत्र चाज्यं । रथो वेदो कामजो युद्धमग्निश्चातुर्होत्रं चतुरो वाजिमुख्याः ।

हुत्वा तस्मिन्यज्ञवरेऽवभृथेनाप्लुतो राजसिंहस्तरस्वी । प्राणान् हुत्वा चावभृथे रणे स वाजियोगो मोदते देवलोके । ७२५

राष्ट्रं रत्नबुद्धिपूर्व्वं नयेन मन्युरात्मा यज्ञयोगो महात्मा । सर्व्वलोकाभ्यर्च्यो मनस्वी वाजियोगो मोदते देवलोके ।

दैवीं सिद्धिं मानुषीं दण्डनीतिं योगत्रयैः पालयित्वा महीञ्च । तस्माद्राजा धर्म्मयोगो महात्मा वाजियोगो मोदते देवलोके ।

विद्वांस्त्यागी श्रद्दधानः क्रतूनाप्त्वा लोकं मानुषं कर्म कृत्वा । मेधाविनां विदुषां सम्मतानां तनुत्यजां लोकमाक्रम्य राजा ।

मन्यूवेदान् प्राप्य शास्त्राण्यधीत्य सन्मयाज्यं पालयित्वा महात्मा । चातुर्व्वर्ण्यं स्थापयित्वा स्वधर्म्मे वाजियोगो मोदते देवलोके ।

जित्वा सङ्ग्रामान्पालयित्वा प्रजास्च सोमं पीत्वा तर्पयित्वा द्विजाग्र्यान् । युक्त्वा दण्डं धारयित्वा प्रजानां युद्धे क्षीणो मोदते देवलोके । ७३०

दृष्टं यस्य शासनीयं मनुष्यैः सन्तो विद्वांसश्चार्हयन्त्यर्हणीयं । स्वर्गं जित्वा वीरलोकानवाप्य सिद्धिं प्राप्तः पुण्यकीर्त्तिर्महात्मा ।

इति श्रीमहाभारते शान्तिपर्व्वणि राजधर्म्मानुशासनपर्व्वणि व्यासवाक्ये चतुर्विंशोऽध्यायः ॥ २४ ॥

॥ वैशम्पायन उवाच ॥ द्वैपायनवचः श्रुत्वा कुपिते च धनञ्जये । व्यासमामन्त्र्य कौन्तेयः प्रत्युवाच युधिष्ठिरः ।

॥ युधिष्ठिर उवाच ॥ न पार्थिवमिदं राज्यं न भोगाश्च पृथग्विधाः । प्रीणयन्ति मनो मेऽद्य शोको मां दहतीव यं ।
श्रुत्वा वीरविहीनानामपुत्राणाञ्च योषितां । परिदेवयमानानां शान्तिं नोपलभे मुने ।
इत्युक्तः प्रत्युवाचेदं व्यासो योगविदाम्वरः । युधिष्ठिरं महाप्राज्ञो धर्मज्ञो वेदपारगः । ७३५

॥ व्यास उवाच ॥ न कर्मणा लभ्यते चेज्यया वा नाप्यस्ति दाता पुरुषस्य कश्चित् । पर्यायधीगादिहितं विधात्रा कालेन सर्वं लभते मनुष्यः ।

न बुद्धिशास्त्राध्ययनेन ग्रन्थं प्राप्तुं विशेषं मनुजैरकाले । मूर्खोऽपि चाप्नोति कदाचिदर्थान् कालो हि कार्यं प्रति निर्विशेषः ।

नाभूतिकालेषु फलं ददन्ति शिल्पानि मन्त्राश्च तथौषधानि । तान्येव कालेन समाहितानि सिद्ध्यन्ति वर्द्धन्ति च भूतिकाले ।

कालेन मेघाः प्रवहन्ति वाताः कालेन वृष्टिर्जलदानुपैति । कालेन पद्मोत्पलवञ्जुलश्च कालेन पुष्यन्ति नगा वनेषु ।

कालेन शीताश्च सिताश्च रात्र्यः कालेन चन्द्रः प्रतिपूर्णबिम्बः । नाकालतः पुष्यफलं द्रुमाणां नाकालवेगाः सरितो वहन्ति । ७४०

नाकालमत्ताः खगपन्नगाश्च मृगद्विपाः शैलमृगाश्च लोके । नाकालतः स्त्रीषु भवन्ति गर्भा नायान्त्यकाले शिशिरो न वर्षाः ।

नाकालतो म्रियते जायते वा नाकालतो व्याहरते च बालः । ना कालतो यौवनमभ्युपैति नाकालतो रोहति बीजमुप्तं ।

नाकालतो भानुरुपैति योगं नाकालतोऽस्तं गिरिमभ्युपैति । नाकालतो वर्द्धते वर्द्धते च चन्द्रः समुद्रोऽपि महोर्मिमाली ।
अत्राप्युदाहरन्तीममितिहासं पुरातनं । गीतं राज्ञा भगजिता दुःखार्तेन युधिष्ठिर ।
सर्वेनिवेष पर्य्यायो मर्त्यान् स्पृशति दुःसहः । कालेन परिपक्वा हि म्रियन्ते सर्वपार्थिवाः । ७४५
घ्नन्ति चान्यान्नरान् राजंस्तानप्यन्ये तथा नराः । संक्षेपो लौकिकी राजन्न चिन्तयति न हन्यते ।
हन्तीति मन्यते कश्चिन्न हन्तीत्यपि चापरः । स्वभावतस्तु नियतो भूतानां प्रभवाप्ययौ ।
नष्टे धने वा दारे वा पुत्रे पितरि वा मृते । अहो दुःखमिति ध्यायन् दुःखस्यापचितिं चरेत् ।
स किं शोचसि मूढत्वान् शोच्यान् किमनुशोचति । पश्य दुःखेषु दुःखानि भयेषु च भयान्यपि ।
आत्माऽपि चायं न मम सर्व्वा वा पृथिवी मम । यथा मम तथाऽन्येषामिति पश्यन्न मुह्यति । ७५०
शोकस्थानसहस्राणि हर्षस्थानशतानि च । दिवसे दिवसे मूढमाविशन्ति न पण्डितं ।
एवमेतानि कालेन प्रियदेष्याणि भागशः । जीवेषु परिवर्त्तन्ते दुःखानि च सुखानि च ।
दुःखमेवास्ति न सुखं तच्चाप्युपलभ्यते । तृष्णार्त्तिप्रभवं दुःखं दुःखार्त्तिप्रभवं सुखं ।
सुखस्यानन्तरं दुःखं दुःखस्यानन्तरं सुखं । न नित्यं लभ्यते दुःखं न नित्यं लभ्यते सुखं ।
सुखमेवं हि दुःखान्तं कदाचिद्दुःखतः सुखं । तस्मादेतदुभयं जह्यात् दुःखेऽकान्तं सुखं । ७५५

यस्मिन्नित्यं भवेच्छोकस्तापो वा दुःखमूर्जितः । आयासो वाऽपि यच्छून्यस्तदेकान्तेन त्यजेत् ।
सुखं वा यदि वा दुःखं प्रियं वा यदि वाऽप्रियं । प्राप्तं प्राप्तमुपासीत हृदयेनापराजितः ।
ईषदप्यङ्ग द्वाराणं पुत्राणामपरं प्रियं । ततो ज्ञास्यसि कः कस्य केन वा कस्यचिच्च ।
ये च मूढतमा लोके ये च बुद्धेः परङ्गताः । त एव सुखमेधन्ते मध्यमः क्लिश्यते जनः ।
इत्यब्रवीन्महाप्राज्ञो युधिष्ठिर स सेनजित् । परापरज्ञो लोकस्य धर्म्यविद्सुखदुःखवित् । ७९०
परदुःखेन यो दुःखी न स जातु सुखी भवेत् । दुःखानां हि क्षयो नास्ति जायते त्वपरात्परं ।

सुखस्य दुःखस्य भवाभवौ च लाभालाभौ मरणं जीवितञ्च । पर्य्यायतः सर्व्वमवाप्नुवन्ति तस्माद्धीरो नैव हृष्येन्न शोचेत् ।

दीक्षां राज्ञः संयुगे युद्धमाजौ रक्षां राज्ये दण्डनीत्याञ्च सम्यक् । वित्तत्यागो दक्षिणानाञ्च यज्ञे सम्यक् ज्ञानं पावना नीति विद्यात् ।

रक्षन् राष्ट्रं बुद्धिपूर्व्वं नयेन सन्यक्तात्मा यज्ञशीलो महात्मा । सर्व्वांल्लोकान् धर्म्मदृष्ट्या चरंश्चायूर्द्धं देहान्मोदते दे वलोके ।

जित्वा संग्रामान्पालयित्वा च राष्ट्रं सोमं पीत्वा वर्द्धयित्वा प्रजाश्च । युक्त्या दण्डं धारयित्वा प्रजानां युद्धे क्षीणो मो दते देवलोके । ७९५

सम्यग्वेदान् प्राप्य शास्त्राण्यधीत्य सम्यग्राज्यं पालयित्वा च राजा । चातुर्व्वर्ण्यं स्थापयित्वा स्वधर्मे पूतात्मा वै मोदते देवलोके ।

यस्य वृत्तं नमस्यन्ति स्वर्गस्थास्थापि मानवाः । पौरजानपदामात्याः स राजा राजसत्तमः ।

इति श्रीमहाभारते शान्तिपर्व्वणि राजधर्मानुशासनपर्व्वणि सेनजिदुपाख्याने पञ्चविंशोऽध्यायः ॥ २५ ॥

॥ वैशम्पायन उवाच ॥ अस्मिन्नेव प्रकरणे धनञ्जयमुदारधीः । अभिनीतनरं वाक्यमित्युवाच युधिष्ठिरः ।
यदेतन्मन्यसे पार्थ न ज्यायोऽस्ति धनादिति । न स्वर्गो न सुखं नार्थो निर्द्धनस्येति तन्मृषा ।
स्वाध्याययज्ञसंसिद्धा दृश्यन्ते बहवो जनाः । तपोरताश्च मुनयो येषां लोकाः सनातनाः । ७७०
ऋषीणां समयं श्रुत्वे त्यन्ति धनञ्जय । आश्रिताः सर्व्वधर्म्मज्ञा देवास्तान् ब्राह्मणान्विदुः ।
स्वाध्यायनिष्ठान्हि ऋषीन् ज्ञाननिष्ठास्तथाऽपरान् । बुध्येथाः सततं चापि धर्म्मनिष्ठान्धनञ्जय ।
ज्ञाननिष्ठेषु कार्य्याणि प्रतिष्ठाप्यानि पाण्डव । वैखानसानां वचनं यथा नो विदितं प्रभो ।
अजाश्च प्रश्नयश्चैव सिकताश्चैव भारत । अरुणाः केतवश्चैव स्वाध्यायेन दिवङ्गताः ।
अवाप्येतानि कर्म्माणि वेदोक्तानि धनञ्जय । दानमध्ययनं यज्ञो नियतश्चैव दुर्ग्रहः । ७७५
दक्षिणेन च पन्थानमर्य्यम्णो ये दिवं गताः । एतान् नियतवतो लोकानुत्तमान् पूर्व्वमग्र्यहं ।
उत्तरेण तु पन्थानं नियमाद्यं प्रपद्यसि । एते योगयतालोका भान्ति पार्थ सनातनाः ।
तत्रोत्तरां गतिं पार्थ प्रशंसन्ति पुराविदः । सन्तोषात्सुखमाप्नोति सन्तोषात्परमं सुखं ।
तुष्टेर्न किञ्चित्परमं सा सम्यक् प्रतितिष्ठति । क्रोधहर्षविषीतस्य सततं सिद्धिरुत्तमा ।

अत्राप्युदाहरन्तीमा गाथा गीता यथातिना। याभिः प्रत्याहरेत्कामान् कूर्मोऽङ्गानीव सर्व्वशः। ७८०
यदा चायं न बिभेति यदा चास्मान्न बिभ्यति। यदा नेच्छति न द्वेष्टि ब्रह्म सम्पद्यते तदा।
यदा न भावं कुरुते सर्व्वभूतेषु पापकं। कर्म्मणा मनसा वाचा ब्रह्म सम्पद्यते तदा।
विनीतमानमोहस्य वृक्षसङ्गविवर्जितः। तदात्मज्योतिषः साधोर्निर्व्वाणमुपपद्यते।
इदन्तु शृणु मे पार्थ ब्रुवतः संयतेन्द्रियः। धर्म्यमन्ये कृतमन्ये धनमीहन्ति चापरे।
धनहेतोर्न्न ईहेत तस्मानीहा गरीयसी। भूयान्दोषो हि वित्तस्य यस्य धर्म्मस्तदाश्रयः। ७८५
प्रत्यक्षमनुपश्यामः त्वमपि द्रष्टुमर्हसि। वर्ज्यानं वर्ज्यनीयानामीहमानेन दुष्करं।
ये वित्तमभिपद्यन्ते सम्यङ्नेषु दुर्लभं। द्रुह्यतः प्रैति तत्प्राज्ञः प्रतिकूलं यथानयं।
यस्तु सम्भिन्नवृत्तः स्यादीतशोकभयो नरः। अल्पेन तुष्यतो द्रुह्यन् भ्रूणहत्यां न बुध्यते।
दुष्यन्त्यादद्तो भृत्या नित्यं दस्युभयादिव। दुर्लभं च धनं प्राप्य भृशं दत्त्वाऽनुतप्यते।
अधनः कस्य किं वाच्यो विमुक्तः सर्व्वशः सुखी। देवस्यमुपपन्नश्चैव धनेन न सुखी भवेत्। ७९०
तत्र गाथां यज्ञगीतां कीर्त्तयन्ति पुराविदः। चयोमपाश्रितां लोके यज्ञसंस्कारकारिकां।
यज्ञाय सृष्टानि धनानि धात्रा यज्ञाय सृष्टः पुरुषो रचिता च। तस्मात्सर्व्वं यज्ञ एवोपयोज्यं धनं न कामाय हितं प्रशस्तं।
एतत् स्वार्थं च कौन्तेय धनं धनवतामपि। धाता ददाति सर्व्वेभ्यो यज्ञार्थमिति विद्धि तत्।
तस्माद्वृञ्जन्ति पुरुषा न हि तत्कस्यचित् ध्रुवं। श्रद्दधानस्ततो लोके दद्याच्चैव यजेत च।
सत्यस्य त्यागमेवाहुर्न भोगं न च सञ्चयं। तस्य किं सञ्चयेनार्थः कार्य्ये ज्यायसि तिष्ठति। ७९५
ये स्वधर्म्मादपेतेभ्यः प्रयच्छन्त्यल्पबुद्धयः। शतं वर्षाणि ते प्रेत्य पुरीषं भुञ्जते जनाः।
अनर्हते यद्ददाति न ददाति यदर्हते। अर्हानर्हापरिज्ञानाद्दानधर्म्मोऽपि दुष्करः।
लब्धानामपि वित्तानां भोक्तव्यो द्वावतिक्रमौ। अपात्रे प्रतिपत्तिश्च पात्रे चाप्रतिपादनं।
इति श्रीमहाभारते शान्तिपर्व्वणि राजधर्म्मानुशासनपर्व्वणि युधिष्ठिरवाक्ये षड्विंशोऽध्यायः ॥ २६ ॥
॥ युधिष्ठिर उवाच ॥ अभिमन्यौ हते बाले द्रौपद्यास्तनयेषु च। धृष्टद्युम्ने विराटे च द्रुपदे च महीपतौ।
वसुषेणे च धर्म्मज्ञे धृष्टकेतौ च पार्थिवे। तथाऽन्येषु नरेन्द्रेषु नानादेशेषु संयुगे। ८००
न च मुञ्चति मां शोको ज्ञातिघातिनमातुरं। राज्यकामुकमत्युग्रं स्वयंशोच्छेदकारिणं।
यस्याङ्के क्रीडमानेन मया वै परिवर्त्तितं। स मया राज्यलुब्धेन गार्द्धेयो युधि पातितः।
यदा शैनं विघूर्णन्तमपश्यं पार्थसायकैः। कल्पमानं यथा वज्रैः प्रेक्ष्यमाणं शिखण्डिना।
जीर्णं सिंहमिव प्रांशुनरसिंहं पितामहं। क्रीर्य्यमाणं शरैर्हृष्टैर्दृष्ट्वा मे व्यथितं मनः।
प्राङ्मुखं सीदमानञ्च रथे पररथारुजं। घूर्णमानं यथा शैलं तदा मे कश्मलोऽभवत्। ८०५
यः सवाणधनुष्पाणिर्योधयामास भार्गवं। वह्नन्यहानि कौरव्यः कुरुक्षेत्रे महाह्रदे।
समेतं पार्थिवं चात्तं वाराणस्यां नदीसुतः। कन्यार्थमाहृतवतीरो रथेनैकेन संयुगे।

येन चोपायुधो राजा चक्रवर्ती दुरावदः। दग्धशास्त्रप्रतापेन स मया युधि घातितः।
स्वयं मृत्युं रक्षमाणः पाञ्चाल्यं यः शिखण्डिनं। न वार्णैः पातयामास सोऽर्जुनेन निपातितः।
यदेनं पतितं भूमावपश्यं रुधिरोक्षितं। तदैवाविशदत्युग्रो ज्वरो मां मुनिसत्तम।
येन संवर्द्धिता बाला येन स्म परिरक्षिताः। स मया राज्यलुब्धेन पापेन गुरुघातिना।
अल्पकालस्य राज्यस्य कृते मूढेन घातितः। आचार्यस्य महेष्वासः सर्वपार्थिवपूजितः।
अभिगम्य रणे मिथ्या पापेनोक्तः सुतं प्रति। तस्मे दर्शय गात्राणि यस्मा गुरुरभाषत।
सत्यमाख्याहि राजेन्द्र यदि जीवति मे सुतः। सत्यमामर्षयन्विप्रो मयि तत्परिपृष्टवान्।
कुञ्जरस्यान्तरं कृत्वा मिथ्योपचरितं मया। सुमहद्राज्यलुब्धेन पापेन गुरुघातिना।
सत्यकस्यकमुक्त्वा च मया स गुरुराहवे। अश्वत्थामा हत इति मयोक्तः कुञ्जरे हते।
कांस्तोकान्तु गमिष्यामि कृत्वा कर्म सुदुष्करं। अघातयच्च यत्कर्णं समरेष्वपलायिनं।
ज्येष्ठं भ्रातरमत्युग्रं को मत्तः पापकृत्तमः। अभिमन्युं यथा बालं जातं सिंहमिवाद्रिषु।
प्रावेशयमहं लुब्धो वाहिनीं द्रौणपालितां। तदा प्रभृति बीभत्सुं न शक्नोमि निरीक्षितुं।
कृष्णां च पुण्डरीकाक्षं किल्बिषी भूणहा यथा। द्रौपदीं चापि दुःखार्तां पञ्चपुत्रैर्विनाकृतां।
शोचामि पृथिवीं हीनाम्पञ्चभिः पर्वतैरिव। सोऽहमागस्करः पापः पृथिवीनाशकारकः।
आसीन एवमेवेदं शोषयिष्ये कलेवरं। प्रायोपविष्टं जानीध्वमद्य मां गुरुघातिनं।
जातिभ्यन्यास्वपि यथा न भवेयं कुलान्तकृत्। न भोक्ष्ये न च पास्यामुपभोक्ष्ये कथञ्चन।
शोषयिष्ये प्रियान् प्राणानिच्छेऽहं तपोधन। यथेष्टं गम्यतां काममनुजाने प्रयाथ वः।
सर्वे मामनुजानीत त्यक्ष्यामीदं कलेवरं।
॥ वैशम्पायन उवाच ॥ तमेवं वादिनं पार्थं बन्धुशोकेन विह्वलं। मैवमित्यब्रवीद्व्यासो निगृह्य मुनिसत्तमः।
॥ व्यास उवाच ॥ अतिवेलं महाराज न शोकं कर्तुमर्हसि। पुनरुक्तन्तु वक्ष्यामि दिष्टमेतदिति प्रभो।
संयोगा विप्रयोगान्ता जातानां प्राणिनां ध्रुवाः। बुद्बुदा इव तोयेषु भवन्ति न भवन्ति च।
सर्वे क्षयान्ता निचयाः पतनान्ताः समुच्छ्रयाः। संयोगा विप्रयोगान्ता मरणान्तं हि जीवितं।
सुखं दुःखान्तमालस्यं दाक्ष्यं दुःखं सुखोदयं। भूतिः श्रीर्हीर्धृतिः कीर्तिर्देहे वसति नालसे।
नालं सुखाय सुहृदो नालं दुःखाय शत्रवः। न च प्रज्ञाऽलमर्थेभ्यो न सुखेभ्यो ह्यलब्धनं।
यथा सृष्टोऽसि कौन्तेय धात्रा कर्मसु तत्कुरु। अत एव हि सिद्धास्ते नेत्रस्यं कर्मणां नृप।
इति श्रीमहाभारते शान्तिपर्वणि राजधर्मानुशासनपर्वणि व्यासवाक्ये सप्तविंशोऽध्यायः ॥ २७ ॥
॥ वैशम्पायन उवाच ॥ ज्ञातिशोकाभितप्तस्य प्राणानभ्युत्सिसृक्षतः। ज्येष्ठस्य पाण्डुपुत्रस्य व्यासः शोकमपानुदत्।
॥ व्यास उवाच ॥ अत्राप्युदाहरन्तीममितिहासं पुरातनं। अश्रुगीतं नरव्याघ्र तन्निबोध युधिष्ठिर।
अज्ञानं ब्राह्मणं प्राप्तं वैदेहो जनको नृप। संशयं परिपप्रच्छ दुःखशोकसमन्वितः।
॥ जनक उवाच ॥ आगमे यदि वाऽपाये ज्ञातीनां दूषणस्य च। नरेण प्रतिपत्तव्यं कल्याणं कथमिच्छता।

॥ भीष्म उवाच ॥ उत्पन्नमिममात्मानं नरस्यानन्तरं ततः । यानि तान्यनुवर्त्तन्ते दुःखानि च सुखानि च ।
तेषामन्यतरापत्तौ यद्यदेवोपपद्यते । तदस्य चेतनामोहं हरत्यभ्रमिवानिलः ।
अभिजातोऽस्मि सिद्धो स्मि जानामि केवलमानुषः । इत्येभिर्हेतुभिस्तस्य विभिन्निश्चं प्रसिच्यते ।
सम्पन्नतममन्नभोगान्विसृज्य पितृसञ्चितान् । परिक्षीणः परस्यान्नमादानं साधु मन्यते । ८४०
तमतिक्रान्तमर्य्यादमादानमसाम्प्रतं । प्रतिषेधन्ति राजानो लुब्धा मृगमिवेषुभिः ।
ये च विंशतिवर्षा वा त्रिंशद्वर्षास्तु मानवाः । परेण ते वर्षशतान्न भविष्यन्ति पार्थिव ।
तेषां परमदुःखानां बुद्ध्वा भैषज्यमाचरेत् । सर्व्वप्राणभृतां दृष्ट्वा प्रेक्षमाणस्ततस्ततः ।
मानसानां पुनर्य्यानि दुःखानां चित्तविभ्रमः । अनिष्टोऽपतिपातो वा तृतीयं नोपपद्यते ।
एवमेतानि दुःखानि तानि तानीह मानवं । विविधान्युपवर्त्तन्ते तथा संसर्गजान्यपि । ८४५
जराभृत्यू हि भूतानां खादितारौ दृढाविव । बलिनां दुर्बलानाञ्च दुःखानां मक्षतामपि ।
न कश्चिज्जातवतिक्रामेत् जराभृत्यू हि मानवः । अपि सागरपर्य्यन्तां विजित्येमां वसुन्धरां ।
सुखं वा यदि वा दुःखं भूतानां पर्य्युपस्थितं । प्राप्तव्यमवशैः सर्व्वं परिहारो न विद्यते ।
पूर्व्वं वयसि मध्ये वाऽप्युत्तरे वा नराधिप । अवर्जनीयास्तेऽर्था वै कालतापि ततोऽन्यथा ।
सुप्रियैर्व्विप्रयोगस्य सम्प्रयोगस्य विप्रियैः । अर्थानर्थौ सुखं दुःखं विधानमनुवर्त्तते । ८५०
प्रादुर्भावस्य भूतानां देहत्यागस्तथैव च । प्राप्तिर्य्यात्रायोगस्य सर्व्वमेतत्प्रतिष्ठितं ।
गन्धवर्णरसस्पर्शा निवर्त्तन्ते स्वभावतः । तथैव सुखदुःखानि विधानमनुवर्त्तते ।
आसनं शयनं यानमुत्थानं पानभोजनं । नियतं सर्व्वभूतानां कालेनैव भवत्युत ।
वैद्याश्चाप्यातुराः सन्ति बलवन्तश्च दुर्ब्बलाः । श्रीमन्तश्चापरे षण्ढाः विचित्रः कालपर्य्ययः ।
कुले जन्म तथा वीर्य्यमारोग्यं रूपमेव च । सौभाग्यमुपभोगश्च भवितव्येन लभ्यते । ८५५
सन्ति पुत्राः सुबहवो दरिद्राणामनिच्छतां । नास्ति पुत्रः समृद्धानां विचित्रं विधिचेष्टितं ।
व्याधिरग्निर्ज्जलं शस्त्रं बुभुक्षाश्चापदो विषं । ज्वरश्च मरणं जन्तोरुच्चाच पतनं तथा ।
निर्म्माणे यस्य यद्दृष्टं तेन गच्छन्ति सेतुना । दृश्यते नाप्रतिक्रामन्न निष्क्रान्तोऽथ वा पुनः ।
दृश्यते चाप्यतिक्रामन् न निगान्तोऽथ वा पुनः । दृश्यते हि युवैवेह विनश्यन् वसुमान्नरः ।
दरिद्रश्च परिक्लिष्टः शतवर्षा जरान्वितः । अकिञ्चनाश्च दृश्यन्ते पुरुषाश्चिरजीविनः । ८६०
समृद्धे च कुले जाता विनश्यन्ति पतङ्गवत् । प्रायेण श्रीमतामत्र भोक्तुं शक्तिर्न विद्यते ।
काष्ठान्यपि हि जीर्य्यन्ते दरिद्राणाञ्च सर्व्वशः । अहमेतत्करोमीति मन्यते कालचोदितः ।
यद्यदिष्टमसन्तोषादुरात्मा पापमाचरेत् । मृगयाजाः स्त्रियः पानं प्रसक्ता निन्दिता बुधैः ।
दृश्यन्ते पुरुषाश्चाच सम्प्रसक्ता बहुश्रुताः । इति कालेन सर्व्वार्थानीप्सितानीप्सितानिह ।
स्पृशन्ति सर्व्वभूतानि निमित्तं नोपलभ्यते । वायुमाकाशमग्निञ्च चन्द्रादित्यावहःक्षपे । ८६५
ज्योतींषि सरितः शैलान् कः करोति विभर्त्ति च । शीतमुष्णं तथा वर्षं कालेन परिवर्त्तते ।

एवमेव मनुष्याणां सुखदुःखे नरर्षभ। नैवधानि न मन्त्राश्च न होमा न पुरस्क्रियाः।
त्रायन्ते मृत्युमेपेतं जरया चापि मानवं। यथा काष्ठञ्च काष्ठञ्च समेयातां महोदधौ।
समेत्य च व्यपेयातां तद्वज्जन्तुसमागमः। ये चैव पुत्रदाराद्यैर्भिर्गतवैचेदयक्षिताः।
ये चानाथाः पराक्रान्ताः कालस्येषु समक्रियः। मातापितृसहस्राणि पुत्रदारशतानि च। ८७०
संसारेष्वनुभूतानि कस्य ते कस्य वा वयं। नैवास्य कश्चिन्न विता नाथं भवति कश्चन।
पथि सङ्गतमेवेदं दारबन्धुसुहृज्जनैः। क्वासि क्व च गमिष्यामि को न्वहं किमिह स्थितः।
कस्मात्किमनुशोचेयमित्येवं त्यापयेन्मनः। अनित्ये प्रियसंवासे संसारे चक्रवर्तनी।
पथि सङ्गतमेवैतद्भ्राता माता पिता सखा। न दृष्टपूर्व्वं प्रत्यक्षं परलोकं विदुर्बुधाः।
आगमांस्त्वनतिक्रम्य श्रद्धातव्यं बुभूषता। कुर्व्वीत पितृदैवत्यं धर्म्मयाणि च समाचरेत्। ८७५
यजेच्च विद्वान्विधिवत्त्रिवर्गं चाप्युपाचरेत्। सन्निमज्ज्यज्जगदिदं गम्भीरे कालसागरे।
जरामृत्युमहाग्राहे न कश्चिदवबुध्यते। आयुर्व्वेदमधीयानाः केवलं वयपरियहाः।
दृश्यन्ते बहवो वैद्या व्याधिभिः समभिप्लुताः। ते पिबन्तः कषायांस्त्व सर्प्पींषि विविधानि च।
न मृत्युमतिवर्त्तन्ते वेलामिव महोदधिः। रसायनविदश्चैव सुप्रयुक्तरसायनाः।
दृश्यन्ते जरया भग्ना नगा नागैरिवोत्तमैः। तथैव तपसोपेताः स्वाध्यायाध्ययने रताः। ८८०
दातारो यज्ञशीलाश्च न तरन्ति जरान्तकौ। न ह्यहानि निवर्त्तन्ते न मासा न पुनः समाः।
जातानां सर्व्वभूतानां न पक्वा न पुनः क्षपाः। शोऽयं विपुलमध्वानं कालेन ध्रुवमध्रुवः।
नरोऽवशः समभ्येति सर्व्वभूतनिषेवितं। देहो वा जीवतोऽत्येति जीवो वाऽत्येति देहतः।
पथि सङ्गतमेवेदं दारैरन्यैश्च बन्धुभिः। नायमत्यन्तसंवासो लभ्यते जातु केनचित्।
अपि स्वेन शरीरेण किमुतान्येन केनचित्। क्व नु तेऽद्य पिता राजन्क्व नु तेऽद्य पितामहाः। ८८५
न त्वं पश्यसि तानद्य न त्वां पश्यन्ति तेऽनघ। न चैव पुरुषो द्रष्टा स्वर्गस्य नरकस्य च।
आगमस्तु सतां श्रुत्वा नृपते तमिहाचर। चरितब्रह्मचर्य्यो हि प्रजायेत यजेत च।
पितृदेवमनुष्याणामानृण्यादनसूयकः।

स यज्ञशीलः प्रजने निविष्टः प्राग्ब्रह्मचारी प्रविविक्तचेताः। आराधयेत् स्वर्गमिमञ्च लोकं परञ्च मुक्त्वा हृदयस्यशोकं।
समं हि धर्म्मं चरतो नृपस्य द्रव्याणि चाभ्याहरतो यथावत्। प्रवृत्तधर्म्मस्य यशोऽभिवर्द्धते सर्व्वेषु लोकेषु चराचरेषु। ८९०
इत्येवमाज्ञाय विदेहराजो वाक्यं समर्थं परिपूर्णहेतु। अध्यात्ममाश्रित्य विशुद्धबुद्धिर्ययौ परं खं प्रतिपन्नशोकः।
तथा त्वमप्येतु मुञ्च शोकमुत्तिष्ठ शक्रोपम धर्म्ममेहि। क्षात्रेण धर्म्मेण महीं जिता ते तां भुङ्क्ष्व कुन्तीसुत मा ऽवमंस्थाः।

इति श्रीमहाभारते शान्तिपर्व्वणि राजधर्म्मानुशासनपर्व्वणि आसवाक्ये अष्टाविंशोऽध्यायः॥ २८॥

॥ वैशम्पायन उवाच॥ अभ्याहरति राजेन्द्र धर्म्मपुत्रे युधिष्ठिरे। गुडाकेशो हृषीकेशमभ्यभाषत पाण्डवः।
॥ अर्जुन उवाच॥ शान्तिशोकाभिसन्तप्तो धर्म्मपुत्रः परन्तपः। एष शोकार्णवे मग्नस्तमास्वासय माधव।
सर्व्वे स्म ते संग्रथिताः पुनरेव जनार्द्दन। अस्य शोकं महाबाहो प्रणुत्तुमर्हसि। ८९५

॥ वैशम्पायन उवाच ॥ एवमुक्तस्तु गोविन्दो विजयेन महात्मना । पर्य्यवर्त्तत राजानं पुष्करीकेक्षणोऽच्युतः ।
अनतिक्रमणीयो हि धर्म्मराजस्य केशवः । बाल्यात्प्रभृति गोविन्दः प्रीत्या चाभ्यधिकोऽर्जुनात् ।
सम्प्रगृह्य महाबाहुर्भुजं चन्दनभूषितं । शैलस्तम्भोपमं शौरिरिदमाभिविनोदयन् ।
मृदुमृभे वदनं तस्य सुदंष्ट्रं चारुलोचनं । व्याकोशमिव विस्तृष्टं पद्मं सूर्य्य इवोदिते ।
॥ वासुदेव उवाच ॥ मा शुचः पुरुषव्याघ्र शोकं त्वं गात्रशोषणं । न हि ते सुलभा भूयो ये हताऽस्मिन् रणाजिरे । ९०
स्वप्नलब्धा यथा लाभा वितथाः प्रतिबोधने । एवं ते जन्तवो राजन् ये व्यतीता महारणे ।
सर्व्वेऽप्यभिमुखाः शूरा विजिता रणशोभिनः । नैषां कश्चित्पृष्ठतो वा पलायन् वाऽपि पातितः ।
सर्व्वे त्यक्तात्मनः प्राणान्युद्धा वीराभ्महाहवे । शस्त्रपूता दिवं प्राप्ता न तान्शोचितुमर्हसि ।
क्षत्रधर्म्मरताः शूराः वेदवेदाङ्गपारगाः । प्राप्ता वीरगतिं पुण्यां तान्न शोचितुमर्हसि ।
मृतान्महानुभावांस्त्वं शृणुष्व पृथिवीपतीन् । अत्रैवोदाहरन्तीममितिहासं पुरातनं । ९५
सञ्जयं पुत्रशोकार्त्तं यथाऽर्थं नारदोऽब्रवीत् । सुखदुःखैरहं तत्र प्रजाः सर्व्वास्तु सञ्जय ।
अविमुक्ता मरिष्यामस्तत्र का परिदेवना । महाभाग्यं पुरा राज्ञा कीर्त्यमानं मया शृणु ।
यथाऽवधानं नृपते ततो दुःखं प्रहास्यसि । एतान्महानुभावांस्त्वं शृणुष्व पृथिवीपतीन् ।
ममममानय सन्तापं शृणु विस्तरशस्तु मे । क्रूरयज्ञाभिगमनमायुर्व्वर्द्धनमुत्तमं ।
अग्निमाणां क्षितिभुजामुपादानं मनोहरं । आविक्षितं मरुत्तं वै मृतं सञ्जय शुश्रुम । १००
यस्य सेन्द्राः सवरुणा बृहस्पतिपुरोगमाः । देवा विस्मेजो राज्ञो यज्ञमीयुर्धनात्मनः ।
यः स्पर्द्धयाऽजयच्छक्रं देवराजं पुरन्दरं । अक्रप्रियैषी यं विद्वान् प्रत्याचष्ट बृहस्पतिः ।
संवर्त्तो याजयामास यवीयान् स बृहस्पतेः । यस्मिन्प्रशासति महीं नृपतौ राजसत्तमे ।
अकृष्टपच्या पृथिवी विबभौ चैत्यमालिनी । आविक्षितस्य वै सद्मे विश्वेदेवाः सभासदः ।
मरुतः परिवेष्टारः साध्याश्चासन्महात्मनः । मरुत्तेन मरुत्तस्य धीमतः पृथिवीपतेः । १०५
देवान्मनुष्यान्गन्धर्व्वानत्यरिच्यत दक्षिणाः । स चेन्मुमार सञ्जय चतुर्भद्रतरस्तथा ।
पुत्रात्पुण्यतरश्चैव मा पुत्रमनुतप्यथाः । सुहोत्रश्चैवातिथिनं मृतं शृणुष्व सञ्जय ।
यस्मिन् हिरण्यं वसुधे मघवा परिवत्सरं । सत्यनामा वसुमती यं प्राप्यासीज्जनाधिपं ।
हिरण्मयवहस्रश्च यस्मिन् जनपदेश्वरे । कूर्म्मान्कङ्कटकाञ्जाम्बूकराञ्छिशुकानपि ।
नदीष्वपातयद्राजन्मघवा लोकपूजितः । हिरण्यान्यातितान् दृष्ट्वा मत्स्यान्मकरकच्छपान् । ११०
सहस्रयोऽथ शतयस्ततोऽस्मयदथोऽतिथिः । तद्धिरण्मपर्य्याप्तमासीत्कुरुजाङ्गले ।
दृप्तानो वितते यज्ञे ब्राह्मणेभ्यः समार्प्पयत् । स चेन्मुमार सञ्जय चतुर्भद्रतरस्तथा ।
पुत्रात्पुण्यतरश्चैव मा पुत्रमनुतप्यथाः । अदक्षिणमयज्ञानं क्षेत्रं संग्राम्य मा शुचः ।
अङ्गं बृहद्रथं चैव मृतं शृणुष्व शुश्रुम । यः सहस्रं सहस्राणां सेतानश्वानवासृजत् ।
सहस्रञ्च सहस्राणां कन्या हेमपरिष्कृताः । दृप्तानो वितते यज्ञे दक्षिणामत्यकालयत् । ११५

यः सहस्रं सहस्राणां गवामामतिपद्मिनाम्। ईजानो वितते यज्ञे दक्षिणास्वक्षपयत्।
शतं शतसहस्राणां वृषाणां हेममालिनाम्। गवां सहस्रानुचरं दक्षिणास्वक्षपयत्।
अङ्गस्य यजमानस्य तदा विष्णुपदे गिरौ। चमाद्यद्भिः सोमेन दक्षिणाभिर्विजानतः।
यस्य यज्ञेषु राजेन्द्र शतसंख्येषु वै पुरा। देवाश्चानुन्मादान्मर्त्यानत्यरिच्यन्त दक्षिणाः।
न जातो जनिता चान्यः पुमान्यस्तमदाप्नुयात्। यदङ्गः प्रददौ विप्रे सोमयज्ञाप्तु दक्षिणाः। ९९०
य चेक्षमार सञ्जय चतुर्भद्रतरक्षया। पुत्रात्पुत्रतरश्चैव मा पुत्रमनुतप्यथाः।
त्रिविमोशीनरश्चैव मृतं शुश्रुम सञ्जय। य इमां पृथिवीं सर्वां सर्वरत्नसमावृणत्।
महता रथघोषेण पृथिवीमनुनादयन्। एकच्छत्रां महीं चक्रे त्रीन्त्रीन्वाजपेयेन यः।
यावदश्व गवाश्वं खादारण्यैः पशुभिः सह। तावतीः प्रददौ गाः य त्रिविरौशीनरोऽध्वरे।
न वोढारं धुरं तस्य कश्चिन्मेने प्रजापतिः। न भूतं न भविष्यच्च सर्वराजसु सञ्जय। ९९९
अन्यत्रौशीनराच्छैब्याद्राजर्षेरिन्द्रविक्रमात्। अदक्षिणमथज्वानं मा पुत्रमनुतप्यथाः।
स चेक्षमार सञ्जय चतुर्भद्रतरक्षया। पुत्रात्पुत्रतरश्चैव मा पुत्रमनुतप्यथाः।
भरतश्चैव दौष्मन्तिं मृतं शुश्रुम सञ्जय। आकुन्तलं महात्मानं भूरिद्रविणवर्धनं।
यो बद्ध्वा त्रिंशतं वाजिमेधेभ्यो यमुनामनु। सरस्वतीं विनिघ्नंश्च गङ्गामनु चतुर्दश।
अश्वमेधसहस्रेण राजसूयशतेन च। इष्टवान्स महातेजा दौष्मन्तिर्भरतः पुरा। ९९०
भरतस्य महत्कर्म सर्वराजसु पार्थिवाः। स्पर्धन्त्या इव बाहुभ्यां नानुगच्छन्ति मानवाः।
परं सहस्राद्यो वह्वान् हयान्वेदीर्हिरण्मयीः च। सहस्रं च पशूनां कक्षाय भरतो ददौ।
स चेक्षमार सञ्जय चतुर्भद्रतरक्षया। पुत्रात्पुत्रतरश्चैव मा पुत्रमनुतप्यथाः।
रामं दाशरथिश्चैव मृतं शुश्रुम सञ्जय। योऽन्वकम्पत वै नित्यं प्रजाः पुत्रानिवौरसान्।
विधवा यस्य विषये नाताः क्वचनाभवन्। सदैवाशीत्प्रियसमो रामो राज्यं यदाऽन्वशात्। ९९५
कालवर्षी च पर्जन्यः शस्यानि समपादयत्। नित्यं सुभिक्षमेवासीद्रामे राज्यं प्रशासति।
प्राणिनो नाप्सु मज्जन्ति नान्यथा पावकोऽदहत्। नृजा भयं न तचासीद्रामे राज्यं प्रशासति।
आसन्वर्षसहस्राणि तथा पुत्रसहस्रिकाः। अरोगाः सर्वसिद्धार्था रामे राज्यं प्रशासति।
नान्योन्येन विवादोऽभूत्स्त्रीणामपि कुतो नृणां। धर्मनित्याः प्रजाश्चासन् रामे राज्यं प्रशासति।
सन्तुष्टाः सर्वसिद्धार्था निर्भयाः स्वैरचारिणः। नराः सत्यव्रताश्चासन् रामे राज्यं प्रशासति। ९९०
नित्यपुष्पफलाश्चैव पादपा निरुपद्रवाः। सर्वा द्रोणदुघा गावो रामे राज्यं प्रशासति।
स चतुर्दश वर्षाणि वने प्रोष्य महातपाः। दशाश्वमेधाञ्जाह्नव्यामाजहार निरर्गलान्।
युवा श्यामो लोहिताक्षो मातङ्ग इव यूथपः। आजानुबाहुः सुमुखः सिंहस्कन्धो महाभुजः।
दशवर्षसहस्राणि दशवर्षशतानि च। अयोध्याधिपतिर्भूत्वा रामो राज्यमकारयत।
स चेक्षमार सञ्जय चतुर्भद्रतरक्षया। पुत्रात्पुत्रतरश्चैव मा पुत्रमनुतप्यथाः। ९९५

भगीरथञ्च राजानं मृतं शुश्रुम सञ्जय । यस्येष्ट्वा वितते यज्ञे सोमं पीत्वा महोत्कटः ।
असुराणां सहस्राणि वज्रेण सुरसत्तमः । अजयद्बाहुवीर्येण भगवान्पाकशासनः ।
यः सहस्रं सहस्राणां कन्या हेमविभूषिताः । ईजानो वितते यज्ञे दक्षिणामत्यकालयत् ।
सर्व्वा रथगताः कन्या रथाः सर्व्वे चतुर्युजः । प्रतं प्रतं रथे नागाः पञ्चिनो हेममालिनः ।
सहस्रमश्वा एकैकं हस्तिनं पृष्ठतोऽन्वयुः । गवां सहस्रमप्येवं सहस्रं गव्यजाविकं । ११०
उपक्लृप्ते निवसतो यस्याङ्के निषसाद ह । गङ्गा भागीरथी तस्मादुर्व्वशी श्रभवत्पुरा ।
भूरिदक्षिणमैक्ष्वाकुं यजमानं भगीरथं । त्रिलोकपथगा गङ्गा दुहितृत्वमुपेयुषी ।
स चेन्मामार सञ्जय चतुर्भद्रतरस्त्वया । पुत्रात्पुण्यतरश्चैव मा पुत्रमनुतप्यथाः ।
दिलीपञ्च महात्मानं मृतं शुश्रुम सञ्जय । यस्य कर्म्माणि भूरीणि कथयन्ति द्विजातयः ।
य इमां वसुसम्पूर्णां वसुधां वसुधाधिपः । ददौ तस्मिन्महायज्ञे ब्राह्मणेभ्यः समाहितः । ११५
यस्येह यजमानस्य यज्ञे यज्ञे पुरोहितः । सहस्रं वारणान् हैमान् दक्षिणामत्यकालयत् ।
यस्य यज्ञे महानासीद्यूपः श्रीमान् हिरण्मयः । तं देवाः कर्म्म कुर्व्वाणाः शक्रमेष्टा उपाश्रयन् ।
षषष्टे यस्य सौवर्णे तस्मिन् यूपे हिरण्मये । ननृतुर्देवगन्धर्व्वाः षट् सहस्राणि सप्तधा ।
श्रवादयच्च वीणां मधे विश्वावसुः स्वयं । सर्व्वभूतान्यमन्यन्त मम वादयतीत्ययं ।
एतद्राज्ञो दिलीपस्य राजानो नानुचक्रिरे । यस्येभा हेमसञ्छन्ना पथि मत्ता स्म शेरते । १२०
राजानं प्रतधन्वानं दिलीपं सत्यवादिनं । येऽपश्यन् मुमहात्मानं तेऽपि स्वर्गजितो नराः ।
चयः प्रह्वा न जीर्य्यन्ते दिलीपस्य निवेशने । स्वाध्यायघोषो व्याघोषो दीयतामिति वै चयः ।
स चेन्मामार सञ्जय चतुर्भद्रतरस्त्वया । पुत्रात्पुण्यतरश्चैव मा पुत्रमनुतप्यथाः ।
मान्धातारं यौवनाश्वं मृतं शुश्रुम सञ्जय । यं देवा मरुतो गर्भं पितुः पार्श्वादपाहरन् ।
समृद्धो युवनाश्वस्य जठरे यो महात्मनः । पृषदाज्योद्भवः श्रीमांस्त्रिलोकविजयी नृपः । १२५
यं दृष्ट्वा पितुरुत्सङ्गे प्रयान्तं देवरूपिणं । अन्योन्यमब्रुवन् देवाः कमयं धास्यतीति वै ।
मामेव धास्यतीत्येवमिन्द्रोऽप्याभ्युपपद्यत । मान्धातेति ततस्तस्य नाम चक्रे प्रतक्रतुः ।
ततस्तु पयसो धारां पुष्टिहेतोर्म्महात्मनः । तस्यास्ये यौवनाश्वस्य पाणिरिन्द्रस्य चास्रवत् ।
तं पिबन्पाणिमिन्द्रस्य प्रतमञ्ज । व्यवर्द्धत । स श्रासीद्वादशसमो द्वादशाहेन पार्थिवः ।
तमिमं पृथिवी सर्व्वा एकाङ्का समपद्यत । धर्म्मात्मानं महात्मानं पूरमिन्द्रसमं युधि । १३०
यस्याङ्गारस्तु नृपतिं मरुत्तमभितङ्कयं । अङ्गं बृहद्रथञ्चैव मान्धाता समरेऽजयत् ।
यौवनाश्वो यदाऽङ्गारं समरे प्रत्ययुध्यत । विस्फारैर्धनुषो देवा घोरभेदोति मेनिरे ।
यत्र सूर्य्य उदेति स्म यत्र च प्रतितिष्ठति । सर्व्वं तद्यौवनाश्वस्य मान्धातुः क्षेत्रमुच्यते ।
अश्वमेधशतेनेष्ट्वा राजसूयशतेन च । अवदद्ब्राह्मणान्यावान् ब्राह्मणेभ्यो विशाम्पते ।
हैरण्यान्योजनोत्सेधानायतान् दशयोजनं । अतिरिक्तान्द्विजातिभ्यो व्यभजंस्त्रिवरे जनाः । १३५

स चेन्मामार क्षत्रिय चतुर्भद्रतरस्त्वया । पुत्रात्पुत्रतरश्चैव मा पुत्रममुतप्यथाः ।
ययातिं नाहुषं चैव मृतं शृणुम क्षत्रिय । य इमां पृथिवीं कृत्स्नां विजित्य सहसागरां ।
ग्राम्यापतेनाभ्यतीयादेहीभिश्चिपयन्मृधे । ईजानः क्रतुभिर्मुख्यैः पर्य्यगच्छद्वसुन्धरां ।
दृष्ट्वा क्रतुसहस्रेण वाजपेयशतेन च । तर्पयामास विप्रेन्द्रांस्त्रिभिः काञ्चनपर्वतैः ।
यूढेनासुरयुद्धेन हत्वा दैतेयदानवान् । अभजत्पृथिवीं कृत्स्नां ययातिर्नहुषात्मजः । ९९०
अन्येषु पुत्रान्निक्षिप्य यदुद्रुह्युपुरोगमान् । पूरुं राज्येऽभिषिच्य स्वे सदारः प्राविशद्वनं ।
स चेन्मामार क्षत्रिय चतुर्भद्रतरस्त्वया । पुत्रात्पुत्रतरश्चैव मा पुत्रममुतप्यथाः ।
अम्बरीषश्च नाभागिं मृतं शृणुम क्षत्रिय । यं प्रजा वव्रिरे पुत्रं गोप्तारं नृपसत्तमं ।
यः सहस्रं सहस्राणां राज्ञामयुतयाजिनां । ईजानो वितते यज्ञे ब्राह्मणेभ्यः सुसंचितः ।
नैतत्पूर्वे जनास्चक्रुर्न करिष्यन्ति चापरे । इत्यम्बरीषं नाभागिमब्रुवन्मोदन्त दक्षिणाः । ९९५
शतं राजसहस्राणि शतं राजशतानि च । सर्वेऽश्वमेधैरीजानास्तेऽस्यर्तुर्दक्षिणाग्रगं ।
स चेन्मामार क्षत्रिय चतुर्भद्रतरस्त्वया । पुत्रात्पुत्रतरश्चैव मा पुत्रममुतप्यथाः ।
शतबिन्दुं चैत्ररथं मृतं शृणुम क्षत्रिय । यस्य भार्यासहस्राणां शतमासीन्महात्मनः ।
सहस्रन्तु सहस्राणां तस्यासन् शतबिन्दवः । हिरण्यकवचाः सर्वे सर्वे चोत्तमधन्विनः ।
शतं कन्या राजपुत्रमेकैकं पृष्ठमन्वयुः । कन्यां कन्यां शतं नागा नागं नागं शतं रथाः । १०००
रथे रथे शतं चाश्वा हेमजा हेममालिनः । अश्वे अश्वे शतं गावो गवां तद्वदजाविकं ।
एतद्धनमपर्य्याप्तमश्वमेधे महाक्रतौ । शतबिन्दुर्महाराज ब्राह्मणेभ्यः समार्पयत् ।
स चेन्मामार क्षत्रिय चतुर्भद्रतरस्त्वया । पुत्रात्पुत्रतरश्चैव मा पुत्रममुतप्यथाः ।
गयं चामूर्त्तरयसं मृतं शृणुम क्षत्रिय । यः स वर्षशतं राजा क्रतुमिष्ट्वाग्निमानभवत् ।
यस्मै वह्निर्वरं प्रादात्ततो वव्रे वरान्गयः । ददतो मेऽक्षयं वित्तं धर्मे श्रद्धा च वर्धतां । १००५
मनो मे रमतां सत्ये त्वत्प्रसादाद्धुताशन । लेभे च कामांस्तान्सर्व्यान्यावकादिति नः श्रुतं ।
दर्शे च पूर्णमासे च चातुर्मास्ये पुनः पुनः । अयजद्वाजपेयेन सहस्रं परिवत्सरान् ।
शतं गवां सहस्राणि शतमश्वतराणि च । उत्थायोत्थाय वै प्रादात्सहस्रं परिवत्सरान् ।
तर्पयामास सोमेन देवान्त्सर्वैर्द्विजानपि । पितॄन्स्वधाभिः कामैश्च स्त्रियः स पुरुषर्षभः ।
सौवर्णीं पृथिवीं कृत्वा दशव्यामां हिरण्मयीं । दक्षिणामददद्राजा वाजिमेधे महाक्रतौ । १०१०
यावत्यः सिकता राजन्गङ्गायाः पुरुषर्षभ । तावतीरेव गाः प्रादादामूर्त्तरयसो गयः ।
स चेन्मामार क्षत्रिय चतुर्भद्रतरस्त्वया । पुत्रात्पुत्रतरश्चैव मा पुत्रममुतप्यथाः ।
रन्तिदेवञ्च साङ्कृत्यं मृतं शृणुम क्षत्रिय । सम्यगाराध्य यः शक्रादरं लेभे महातपाः ।
अन्नञ्च नो बहु भवेदतिथींश्च लभेमहि । श्रद्धा च नो मा व्यगमन्मा च याचिषु कञ्चन ।
उपातिष्ठन्त पशवः स्वयं तं संयितव्रतं । ग्राम्यारण्या महात्मानं रन्तिदेवं यशस्विनं । १०१५

महानदी चर्मराशेरुत्क्लेदात्समुवे यतः । ततश्चर्मण्वतीत्येवं विख्याता सा महानदी ।
ब्राह्मणेभ्यो ददौ निष्कान् सदसि प्रतते नृप । तुभ्यं निष्कास्तुभ्यं निष्कमिति क्रोशन्ति वै द्विजाः ।
महस्रं तुभ्यमित्युक्ता ब्राह्मणान् संप्रपद्यते । अश्वाहार्योपकरणं द्रव्योपकरणञ्च यत् ।
घटाः पात्र्यः कटाहानि स्थाल्यश्च पिठराणि च । नासीत्किञ्चिदसौवर्णं रन्तिदेवस्य धीमतः ।
सांकृतेरन्तिदेवस्य यां रात्रिमवसन् गृहे । आलभ्यन्त शतं गावः सहस्राणि च विंशतिः । १०२०
तत्र स्म सूदाः क्रोशन्ति सुसृष्टमणिकुण्डलाः । सूपभूयिष्ठमश्नीध्वं नाद्य मांसं यथा पुरा ।
स चेन्मामार सृञ्जय चतुर्भद्रतरस्त्वया । पुत्रात्पुण्यतरश्चैव मा पुत्रमनुतप्यथाः ।
सगरश्च महात्मानं स्मृतं गृणुम सृञ्जय । ऐक्ष्वाकुं पुरुषव्याघ्रमतिमानुषविक्रमं ।
षष्टिः पुत्रसहस्राणि यं यान्तमनुजग्मिरे । नक्षत्रराजे वर्षान्ते अभ्रे ज्योतिर्गणा इव ।
एकच्छत्रा मही यस्य प्रतापादभवत्पुरा । योऽश्वमेधसहस्रेण तर्पयामास देवताः । १०२१
यः प्रादात्कनकस्यैकं प्रासादं सर्व्वकाञ्चनं । पूर्णपद्मदलाक्षीणां स्त्रीणां शयनसङ्कुलं ।
द्विजातिभ्योऽनुरूपेभ्यः कामांश्च विविधान्बहून् । यस्मादेतेन तद्दत्तं व्यभजन्त द्विजातयः ।
खनयामास यः कोपात्पृथिवीं सागराङ्कितां । यस्य नाम्ना समुद्रश्च सागरत्वमुपागतः ।
स चेन्मामार सृञ्जय चतुर्भद्रतरस्त्वया । पुत्रात्पुण्यतरश्चैव मा पुत्रमनुतप्यथाः ।
राजानञ्च पृथुं वैन्यं स्मृतं गृणुम सृञ्जय । यमभ्यषिञ्चन् सम्भूय महारण्ये महर्षयः । १०२०
प्रथयिष्यति वै लोकान् पृथुरित्येव शब्दितः । त्रातीति वै त्रायतीति स तस्मात्क्षत्रियः स्मृतः ।
पृथुं वैन्यं प्रजा दृष्ट्वा रक्ताः स्मेति यदब्रुवन् । ततो राजेति नामास्य अनुरागादजायत ।
अकृष्टपच्या पृथिवी पुटके पुटके मधु । सर्व्वा द्रोणदुघा गावो वैन्यस्यासन् प्रशासतः ।
अरोगाः सर्व्वसिद्धार्था मनुष्या अकुतोभयाः । यथाऽभिकाममवसन् वेश्मेषु च गृहेषु च ।
आपस्तस्मिन्नरे चास्य समुद्रमभियास्यतः । सरितश्चाप्यदीर्यन्त ध्वजभङ्गश्च नाभवत् । १०२५
हैरण्यांस्त्रिनलोत्सेधान्पर्व्वतानेकविंशतिं । ब्राह्मणेभ्यो ददौ राजा योऽश्वमेधे महामखे ।
स चेन्मामार सृञ्जय चतुर्भद्रतरस्त्वया । पुत्रात्पुण्यतरश्चैव मा पुत्रमनुतप्यथाः ।

किं वा तूष्णीं ध्यायसे सृञ्जय त्वं न मे राजन्वाचमिमां गृणोषि । न चेन्मोघं विप्रलप्तं ममेदं पथ्यं मुमूर्षोरिव सम्प्रयुक्तं ।

॥ सृञ्जय उवाच ॥ गृणोमि ते नारद वाचमेनां विचित्रार्थां स्रजमिव पुण्यगन्धां । राजर्षीणां पुण्यकृतां महात्मनां कीर्त्या युक्तानां शोकमिमं नाशयार्थं ।

न ते मोघं विप्रलप्तं महर्षे दृष्ट्वैवाहं नारद त्वां विशोकः । शृण्वंस्ते वचनं ब्रह्मवादिन्न ते तृप्यामि सुतस्येव पानात् । १०४०
अमोघदर्शिन्मम चेत्प्रसादं सुतापदग्धस्य विभो प्रकुर्य्याः । सुतस्य संजीवनमद्य मे स्यात्तव प्रसादात्सुतमङ्गलस्य ।

॥ नारद उवाच ॥ यस्ते पुत्रो गमितोऽयं विजातः स्वर्ण्ष्ठीवी यमदात्पर्व्वतेन्द्रे । पुनस्तु ते पुत्रमहं ददामि हिरण्यनाभं वर्षसहस्रिणञ्च ।

इति श्रीमहाभारते शान्तिपर्व्वणि राजधर्मानुशासनपर्व्वणि षोडशराजिकोपाख्याने एकोनत्रिंशोऽध्यायः ॥ २९ ॥

॥ युधिष्ठिर उवाच ॥ स कथं काञ्चनष्ठीवी सृञ्जयस्य सुतोऽभवत्। पर्व्वतेन किमर्थं वा दत्तस्तेन ममार च।
यदा वर्षसहस्रायुस्तदा भवति मानवः। कथमप्राप्तकौमारः सृञ्जयस्य सुतो मृतः।
उताहो नाममात्रं वै सुवर्णष्ठीविनोऽभवत्। कथं वा काञ्चनष्ठीवीत्येतदिच्छामि वेदितुं। १०४५

॥ श्रीकृष्ण उवाच ॥ अत्र ते वर्णयिष्यामि यथावृत्तं जनेश्वर। नारदः पर्व्वतश्चैव द्वावृषी लोकसत्तमौ।
मातुलो भागिनेयश्च देवलोकादिहागतौ। विहर्त्तुकामौ सम्प्रीत्या मानुषेषु पुरा विभो।
हविःपवित्रभोज्येन देवभोज्येन चैव हि। नारदो मातुलश्चैव भागिनेयश्च पर्व्वतः।
तावुभौ तपसोपेतावुवनीतलचारिणौ। भुञ्जानौ मानुषान् भोगान्यथावत्पर्य्यधावताम्।
प्रीतिमन्तौ मुदा युक्तौ समयञ्चैव चक्रतुः। यो भवेद्धृदि सङ्कल्पः शुभो वा यदि वाऽशुभः। १०५०
अन्योन्यस्य स आख्येयो मृषा शापोऽन्यथा भवेत्। तौ तथेति प्रतिज्ञाय महर्षी लोकपूजितौ।
सृञ्जयं शैल्यमभ्येत्य राजानमिदमूचतुः। आवां भवति वत्स्यावः कञ्चित्कालं हिताय ते।
यथावत्पृथिवीपाल आवयोः प्रगुणी भव। तथेति कृत्वा राजा तौ सत्कृत्योपचचार ह।
ततः कदाचित्तौ राजा महात्मानौ तपोधनौ। अब्रवीत्परमप्रीतः सुतेयं वरवर्णिनी।
एकैव मम कन्येषा युवां परिचरिष्यति। दर्शनीयाऽनवद्याङ्गी शीलवृत्तसमाहिता। १०५५
सुकुमारी कुमारी च पद्मकिञ्जल्कसुप्रभा। परमं सौम्यमित्युक्तौ ताभ्यां राजा शशास तां।
कन्ये विप्रावुपचर देववत्पितृवच्च ह। सा तु कन्या तथेत्युक्ता पितरं धर्मचारिणी।
यथानिदेशं राज्ञस्तौ सत्कृत्योपचचार ह। तस्यास्तेनोपचारेण रूपेणाप्रतिमेन च।
नारदं हृच्छयस्तूर्णं सहसैवाभ्यपद्यत। वर्द्धते हि ततस्तस्य हृदि कामो महात्मनः।
तया गुरूक्तस्य पथस्य प्रवृत्तौ चन्द्रमाः शनैः। न च तस्मागिनेयाय पर्व्वताय महात्मने। १०६०
शशाम हृदयन्तीव्रं व्रीडनानः स धर्मवित्। तपसा चेङ्गितैश्चैव पर्व्वतोऽथ बुबोध तं।
कामार्त्तन्नारदं क्रुद्धः शशापैनन्ततो भृशं। कृत्वा समयमव्ययो भवान्वै सहितो मया।
यो भवेद्धृदि सङ्कल्पः शुभो वा यदि वाऽशुभः। अन्योन्यस्य स आख्येय इति तद्वै मृषा कृतं।
भवता वचनं ब्रह्मंस्तस्मादेष शपाम्यहम्। न हि कामं प्रवर्त्तन्तं भवानाचष्ट मे पुरा।
सुकुमार्य्यां कुमार्य्यां ते तस्मादेष शपाम्यहं। ब्रह्मचारी गुरुर्य्यस्मात्तपसो ब्राह्मणश्च सन्। १०६५
अकार्षीत्समयभ्रंशमावाभ्यां यः कृतो मिथः। शप्ये तस्मात्सुसंक्रुद्धो भवन्तं तं निबोध मे।
सुकुमारी च ते भार्या भविष्यति न संशयः। वानरश्चैव ते रूपं विवाहात्प्रहृति प्रभो।
संद्रक्ष्यन्ति नरास्त्वान्ये स्वरूपेण विनाशनं। स तदाकर्ण्य विज्ञाय नारदः पर्व्वतं तथा।
अशपत्तमपि क्रोधाद्भागिनेयं स मातुलः। तपसा ब्रह्मचर्य्येण सत्येन च दमेन च।
युक्तोऽपि नित्यधर्म्मेषु न वै स्वर्गमवाप्स्यसि। तौ तु शप्त्वा भृशं क्रुद्धौ परस्परममर्षणौ। १०७०
प्रतिजग्मतुरन्योन्यं क्रुद्धाविव गजोत्तमौ। पर्व्वतः पृथिवीं कृत्स्नां विचचार महामतिः।
पूज्यमानो यथान्यायं तेजसा स्वेन भारत। अथ तामलभत्कन्यां नारदः सृञ्जयात्मजां।

धर्मेण विप्रप्रवरः सुकुमारीमनिन्दितां । सा तु कन्या यथान्यायं नारदं तं ददर्श ह ।
पाणिग्रहणमन्त्राणां नियोगाद्देव नारदं । सुकुमारी च देवर्षिं वानरप्रतिमाननं ।
नैवावमन्यत तदा प्रीतिमत्येव चाभवत् । उपतस्थे च भर्तारं न चान्यं मनसाऽगात् । १०७
देवं मुनिं वा यक्षं वा पतिमेषा पतिव्रता । ततः कदाचिद्भगवान्पर्व्वतोऽनुचचार ह ।
वनं विरहितं किञ्चित्तापशस्य नारदं । ततोऽभिवाद्य प्रोवाच नारदं पर्व्वतस्तदा ।
भवान् प्रसादं कुरुतात्स्वर्गादेशाय मे प्रभो । तमुवाच ततो दृष्ट्वा पर्व्वतं नारदस्तथा ।
कृताञ्जलिमुपासीनं दीनं दीनतरः स्वयं । यथाऽहं प्रथमं प्राप्तो वानरत्वं भविष्यसि ।
इत्युक्तेन मया पश्चाज्जन्मलाभमपि स्वयं । अद्यप्रभृति वै वासं स्वर्गे नावाप्स्यसीति ह । १०८०
तव नैतद्धि सदृशं पुत्रस्नाने हि मे भवान् । निवर्त्तयेतां तौ शापावन्योन्येन तदा मुनी ।
श्रोष्यद्भुं तदा दृष्ट्वा नारदं देवरूपिणं । सुकुमारी प्रदुद्राव परपत्यभिशङ्कया ।
तां पर्व्वतस्ततो दृष्ट्वा प्रद्रवन्तीमनिन्दितां । अब्रवीच्च भर्त्तैव नाद्य कार्य्या विचारणा ।
ऋषिः परमधर्म्मात्मा नारदो भगवान्प्रभुः । तवैवाभेद्यहृदयो मा सेऽभूदत्र संशयः ।
साऽनुनीता बहुविधं पर्व्वतेन महात्मना । शापदोषञ्च तं भर्तुः श्रुत्वा प्रकृतिमागता ।
पर्व्वतोऽथ ययौ स्वर्गं नारदोऽभ्यगमद्गृहान् ।

॥ वासुदेव उवाच ॥ प्रत्यक्षकर्त्ता सर्व्वस्य नारदो भगवानृषिः । एष वक्ष्यति ते पृष्टो यथावृत्तं नरोत्तम ।
इति श्रीमहाभारते शान्तिपर्व्वणि राजधर्म्मानुशासनपर्व्वणि नारदपर्व्वतोपाख्याने त्रिंशत्तमोऽध्यायः ॥ ३० ॥

॥ वैशम्पायन उवाच ॥ ततो राजा पाण्डुसुतो नारदं प्रत्यभाषत । भगवन् श्रोतुमिच्छामि सुवर्णष्ठीवितः सखा ।
एवमुक्तस्तु स मुनिर्द्धर्म्मराजेन नारदः । आचचक्षे यथावृत्तं सुवर्णष्ठीविनं प्रति ।
॥ नारद उवाच ॥ एवमेतन्महाबाहो यथाऽयं कौरवोऽब्रवीत् । कार्य्यस्यास्य तु यच्छेषं तत्ते वक्ष्यामि पृच्छतः । १०९०
अहञ्च पर्व्वतश्चैव स्वस्रीयो मे महामुनिः । वस्तुकामावभिगतौ मृञ्जयं जयतां वरं ।
तत्रावां पूजितौ तेन विधिदृष्टेन कर्म्मणा । सर्व्वकामैः सुविहितौ निवसावोऽस्य वेश्मनि ।
व्यतिक्रान्तासु वर्षासु समये गमनस्य च । पर्व्वतो मामुवाचेदं काले वचनमर्थवत् ।
आवामस्य नरेन्द्रस्य गृहे परमपूजितौ । उषितौ समये ब्रह्मंस्तदिच्छाम्यद्य साम्प्रतं ।
ततोऽहमब्रुवं राजन्पर्व्वतं गृह्यभद्रधीं । सर्व्वमेतत्त्वयि विभो भाग्निवेशोपपद्यते । १०९५
वरेणच्छन्द्यतां राजा लभतां यद्यदिच्छति । आवयोस्तपसा सिद्धिं प्राप्नोतु यदि मन्यसे ।
तत आहूय राजानं सृञ्जयं जयतांवरं । पर्व्वतोऽनुमतं वाक्यमुवाच कुरुपुङ्गव ।
प्रीतौ स्वो नृप सत्कारैर्भवदार्ज्जवसंभृतैः । आवाभ्यामभ्यनुज्ञातो वरं नृवर चिन्तय ।
देवानामविदित्वार्थं न भवेन्मानुषस्य हि । तदृच्छाम महाराज पूजार्हौ भो मतो भवान् ।
॥ सृञ्जय उवाच ॥ प्रीतौ भवन्तौ यदि मे कृतमेतावता मम । एष एव परो लाभो निर्दृष्टो मे महाफलः । ११००
तमेवंवादिनं भूयः पर्व्वतः प्रत्यभाषत । तृणीष्व राजन् संकल्पं यत्ते हृदि चिरं स्थितं ।

॥ सृञ्जय उवाच ॥ अभीप्सामि सुतं वीरं वीर्य्यवन्तं दृढव्रतं । आयुष्मन्तं महाभागं देवराजसमद्युतिं ।
॥ पर्व्वत उवाच ॥ भविष्यत्येष ते कामो मत्प्रसादान् भविष्यति । देवराजाभिभूत्यर्थं संकल्पोऽयं तु ते हृदि ।
ख्यातः सुवर्णष्ठीवीति पुत्रस्तव भविष्यति । रक्षस्य देवराजात्स देवराजसमद्युतिः ।
तच्छ्रुत्वा सृञ्जयो वाक्यं पर्व्वतस्य महात्मनः । प्रसादयामास तदा नैतदेवं भवेदिति । ११०
आयुष्मान्मे भवेत्पुत्रो भवत्प्रसपसा मुने । न च तं पर्व्वतः किञ्चिदुवाचेन्द्रव्यपेक्षया ।
तमहं नृपतिं दीनमब्रुवं पुनरेव च । स्वर्गतोऽसि महाराज दर्शयिष्यामि ते सुतं ।
अहन्ते दयितं पुत्रं प्रेतराजवशङ्गतं । पुनर्दास्यामि तद्रूपं मा शुचः पृथिवीपते ।
एवमुक्त्वा तु नृपतिं प्रयातौ स्वो यथेप्सितं । सृञ्जयस्य यथाकामं प्रविवेश स्वमन्दिरं ।
सृञ्जयस्याथ राजर्षेः कस्मिंश्चित्कालपर्य्यये । जज्ञे पुत्रो महावीर्य्यस्तेजसा प्रज्वलन्निव । १११०
ववृधे स यथाकालं सरसीव महोत्पलं । बभूव कालजष्ठीवी यथार्थं नाम तस्य तत् ।
तदद्भुततमं लोके पप्रथे कुरुसत्तम । बुबुधे तच्च देवेन्द्रो वरदानं महर्षितः ।
ततः स्वाभिभवाद्भीतो बृहस्पतिमते स्थितः । कुमारस्यान्तरप्रेक्षी बभूव बलहृच्छ्रुचा ।
चोदयामास तद्वज्रं दिव्यास्त्रं मूर्त्तिमत्स्थितं । व्याघ्रो भूत्वा जहीमं त्वं राजपुत्रमिति प्रभो ।
प्रवृद्धः किल कार्य्येण मामेषोऽभिभविष्यति । सृञ्जयस्य सुतो वज्र यथैनं पर्व्वतोऽब्रवीत् । १११५
एवमुक्तस्तु शक्रेण वज्रः परपुरञ्जयः । कुमारमन्तरप्रेक्षी नित्यमेवान्वपद्यत ।
सृञ्जयोऽपि सुतं प्राप्य देवराजसमद्युतिं । हृष्टः सान्तःपुरो राजा वननित्यो बभूव ह ।
ततो भागीरथीतीरे कदाचित्स्त्रिजगे वने । धात्रीद्वितीयो बालस्य क्रीडार्थं पर्य्यधावत ।
पञ्चवर्षकदेशीयो बालो नागेन्द्रविक्रमः । सहसोत्पतितं व्याघ्रमाससाद महाबलं ।
स बालस्तेन निष्पिष्टो वेपमानो नृपात्मजः । व्यसुः पपात मेदिन्यां ततो धात्री विचुक्रुशे । ११२०
हत्वा तु राजपुत्रं स तत्रैवान्तरधीयत । प्रार्दूलो देवराजस्य मायया ऽन्तर्हितस्तदा ।
धात्र्यास्तु निनदं श्रुत्वा रुदन्त्याः परमार्त्तवत् । अभ्यधावत तं देशं स्वयमेव महीपतिः ।
स ददर्श शयानं तं गतासुं पीतशोणितं । कुमारं विगतानन्दं निशाकरमिव च्युतं ।
सुतमुत्सङ्गमारोप्य परिपीडितमानसः । पुत्रं रुधिरसंसिक्तं पर्य्यदेवयदातुरः ।
ततस्ता मातरस्तस्य रुदन्त्यः शोककर्शिताः । अभ्यधावन्त तं देशं यत्र राजा स सृञ्जयः । ११२५
ततः स राजा सस्मार मामेव गतमानसः । तदाऽहं चिन्तनं ज्ञात्वा गतवांस्तस्य दर्शनं ।
मयैतानि च वाक्यानि श्रावितः शोकलालसः । यानि ते यदुवीरेण कथितानि महीपते ।
सञ्जीवितस्यापे पुनर्भासवानुमते तदा । भवितव्यं तथा तच्च न तच्चक्रमतोऽन्यथा ।
तत ऊर्द्धं कुमारस्तु स्वष्ठीवी महायशाः । चित्तं प्रसादयामास पितुर्मातुश्च वीर्य्यवान् ।
कारयामास राज्यं च पितरि स्वर्गते नृप । वर्षाणां शतमेकञ्च सहस्रं भीमविक्रमः । ११३०
तत ईजे महायज्ञैर्बहुभिर्भूरिदक्षिणैः । तर्पयामास देवांश्च पितॄंश्चैव महाद्युतिः ।

उत्पाद्य च बहून्पुत्रान् कुलसन्तानकारिणः । कालेन महता राजन् कालधर्ममुपेयिवान् ।
स त्वं राजेन्द्र सन्तप्तं शोकमेनं निवर्त्तय । यथा त्वां केशवः प्राह व्यासश्च सुमहातपाः ।
पितृपैतामहं राज्यमास्थाय धुरमुद्वह । दृष्ट्वा पुण्यैर्महाभागैरिष्ट्वा लोकमवाप्स्यसि ।
इति श्रीमहाभारते शान्तिपर्व्वणि राजधर्मानुशासनपर्व्वणि सुवर्णष्ठीविसंवादाख्याने एकत्रिंशोऽध्यायः ॥ ३१ ॥

॥ वैशम्पायन उवाच ॥ तूष्णीम्भूतं तु राजानं शोचमानं युधिष्ठिरं । तपस्वी धर्मतत्त्वज्ञः कृष्णद्वैपायनोऽब्रवीत् । ११२५

॥ व्यास उवाच ॥ प्रजानां पालनं धर्म्मो राज्ञां राजीवलोचन । धर्म्मः प्रमाणं लोकस्य नित्यं धर्म्मानुवर्त्तिनः ।
अनुतिष्ठस्व तद्राजन्पितृपैतामहं पदं । ब्राह्मणेषु तपो धर्म्मः स नित्यो वेदनिश्चितः ।
तत्प्रमाणं ब्राह्मणानां शास्त्रं भरतसत्तम । तस्य धर्म्मस्य कृत्स्नस्य क्षत्रियः परिरक्षिता ।
यः स्वयं प्रतिगृह्णाति स्म शासनं विषये रतः । स बाहुभ्यां विनिष्पाप्तो लोकयात्राविधायकः ।
प्रमाणमप्रमाणं यः कुर्य्याद्मोहबलाकृतः । मृत्यो वा यदि वा पुत्रस्तपस्वी वाऽथ कश्चन । ११३०
पापान् सर्व्वैरुपायैस्त्वान्नियच्छेच्छासनेन वा । अतोऽन्यथा वर्त्तमानो राजा प्राप्नोति किल्बिषं ।
धर्म्मं विनश्यमानं हि यो न रक्षेत्स धर्म्महा । ते त्वया धर्म्महन्तारो निहताः स्वपदानुगाः ।
स्वधर्म्मे वर्त्तमानस्त्वं किन्नु शोचसि पाण्डव । राजा हि हन्याद्धन्याच्च प्रजा रक्षेच्च धर्म्मतः ।
॥ युधिष्ठिर उवाच ॥ न तेऽभिरुद्धे वचनं यद्ब्रवीषि तपोधन । अपरोक्षो हि ते धर्म्मः सर्व्वधर्म्मविदाम्वर
मया त्ववध्या बहवो घातिता राज्यकारणात् । तानि कर्म्माणि मे ब्रह्मन्दहन्ति च पचन्ति च । ११३५
॥ व्यास उवाच ॥ ईश्वरो वा भवेत्कर्त्ता पुरुषो वाऽपि भारत । दृष्टो वा वर्त्तते लोके कर्म्मजं वा फलं स्मृतं ।
ईश्वरेण नियुक्तो हि साध्वसाधु च भारत । गच्छेत्पुरुषः कर्म्म फलमीश्वरगामि तत् ।
यथा हि पुरुषश्छिन्द्याद्दारुं परशुना वने । छेत्तुरेव भवेत्पापं परशोर्नकथञ्चन ।
अथवा तदुपादानात्प्रभुत्वात्कर्म्मणः फलं । दण्डश्चस्खलितं पापं पुरुषे तत्र विद्यते ।
न चैतदिष्टं कौन्तेय यदन्येन कृतं फलं । प्राप्नुयादिति यस्माच्च ईश्वरे तन्निवेशय । ११४०
अथापि पुरुषः कर्त्ता कर्म्मणोः शुभपापयोः । न परो विद्यते तस्मादेवमेतच्छुभं कृतं ।
न हि कश्चित्क्वचिद्राजन्दिष्टात्प्रतिनिवर्त्तते । दण्डश्चस्खलितं पापं पुरुषे तत्र विद्यते ।
यदि वा मन्यसे राजन् कृतमेकम्पुनिष्ठितं । एवमप्यशुभं कर्म्म न भूतं न भविष्यति ।
अथाभिपत्तिर्लोकस्य कर्म्मणा शुभपापयोः । अभिपन्नमिदं लोके राज्ञामुद्यतदण्डनं ।
तथाऽपि लोके कर्म्माणि समावर्त्तन्ति भारत । शुभाशुभं फलं चैते प्राप्नुवन्तीति मे मतिः । ११४५
एवमप्यशुभं कर्म्म कर्म्मणस्तत्फलात्मकं । त्यज त्वं राजशार्दूल मैवं शोके मनः कृथाः ।
स्वधर्म्मे वर्त्तमानस्य सापवादेऽपि भारत । एवमात्मपरित्यागस्तव राजन्न शोभनः ।
विहितानि हि कौन्तेय प्रायश्चित्तानि कर्म्मणां । शरीरवांस्तानि कुर्य्यादशरीरः पराभवेत् ।
तद्राजन् जीवमानस्त्वं प्रायश्चित्तं करिष्यसि । प्रायश्चित्तमकृत्वा तु प्रेत्य तप्स्यसि भारत ।
इति श्रीमहाभारते शान्तिपर्व्वणि राजधर्म्मानुशासनपर्व्वणि प्रायश्चित्तोपाख्याने द्वात्रिंशोऽध्यायः ॥ ३२ ॥

॥ युधिष्ठिर उवाच ॥ हता पुत्राश्च पौत्राश्च भ्रातरः पितरस्तथा । श्वशुरा गुरवश्चैव मातुलाश्च पितामहाः । ११४०
क्षत्रियाश्च महात्मानः सम्बन्धिसुहृदस्तथा । वयस्या भागिनेयाश्च ज्ञातयश्च पितामह ।
बहवश्च मनुष्येन्द्रा नानादेशसमागताः । घातिता राज्यलुब्धेन मयैकेन पितामह ।
तांस्तादृशानहं हत्वा धर्मनित्यान्क्षतीक्षितः । अमृतस्येव पान् वीरान् किं प्राप्स्यामि तपोधन ।
दह्यान्यग्निमद्यापि चिन्तयानः पुनः पुनः । क्षीणां पार्थिवसिंहैः श्रीमद्भिः पृथिवीमिमां ।
दृष्ट्वा ज्ञातिवधं घोरं हतांश्च शतशः परान् । कोटिश्च नरानन्यान्परितप्ये पितामह । ११४५
का नु तासां वरस्त्रीणामवस्थाऽऽस्य भविष्यति । विहीनानां तु तनयैः पतिभिर्भ्रातृभिस्तथा ।
अस्मानल्पकरान् घोरान् पाण्डवाञ्शृणिसंहतान् । आक्रोशन्त्यः कृपा दीना प्रपतिष्यन्ति भूतले ।
अपश्यन्त्यः पितॄन् भ्रातॄन्पतींश्च पुत्रांश्च योषितः । त्यक्ता प्राणान् स्त्रियः सर्वा गमिष्यन्ति यमक्षयं ।
वत्सलत्वाद्विजश्रेष्ठ तच्च मे नास्ति संशयः । अर्थं सौक्ष्म्याच्च धर्मस्य प्राप्स्यामः स्त्रीवधं वयं ।
यदयं सुहृदो हत्वा क्षत्वा पापमनल्पकं । नरके निपतिष्यामो ह्यधःशिरस एव ह । ११५०
शरीराणि विमोक्ष्यामस्तपसोग्रेण सत्तम । आश्रमाणां विशेषांस्त्वमाचक्ष्व पितामह ।
॥ वैशम्पायन उवाच ॥ युधिष्ठिरस्य तद्वाक्यं श्रुत्वा द्वैपायनस्तदा । निरीक्ष्य निपुणं बुद्ध्या ऋषिः प्रोवाच पाण्डवं ।
॥ व्यास उवाच ॥ मा विषादं कृथा राजन् क्षत्रधर्ममनुस्मरन् । स्वधर्मेण हता ह्येते क्षत्रियाः क्षत्रियर्षभ ।
काङ्क्षमाणाः श्रियं कृत्स्नां पृथिव्याश्च महद्यशः । कृतान्तविधिसंयुक्ताः कालेन निधनं गताः ।
न त्वं हन्ता न भीमोऽयं नार्जुनो न यमावपि । कालः पर्यायधर्मेण प्राणानादत्त देहिनां । ११५५
न तस्य मातापितरौ नानुयाज्ञो हि कश्चन । कर्मसाक्षी प्रजागर्भः कालेन संवृताः ।
हेतुमात्रमिदं तत्र विहितं भरतर्षभ । यद्भवन्ति भूतैर्भूतानि तदस्मै रूपमैश्वरं ।
कर्मसूत्रात्मकं विद्धि साक्षिणं शुभपापयोः । सुखदुःखगुणोदर्कं कालं कालफलप्रदं ।
तेषामपि महाबाहो कर्माणि परिचिन्तय । विनाशहेतुकानि त्वं यैस्ते कालवशङ्गताः ।
आत्मनश्च विजानीहि नियतव्रतशासनं । यदा त्वमीदृशं कर्म विधिनाकृत्य कारितः । ११६०
त्वय्येव विहितं यच्च तथा चेष्टयितुर्ध्रुवं । कर्मणा कालयुक्तेन तथेदं चेष्टते जगत् ।
पुरुषस्य हि दृष्टुमात्मोत्पत्तिमनिमित्ततः । यदृच्छया विनाशश्च शोकहर्षावनर्थकौ ।
व्यलीकमपि यत्तत्र चि तवैतत्सिकं तव । तदर्थमिष्यते राजन् प्रायश्चित्तं तदाचर ।
ईदृग्नु यूयते पार्थ युद्धे देवासुरे पुरा । असुरा भ्रातरो ज्येष्ठा देवाश्चापि यवीयसः ।
तेषामपि श्रीनिमित्तं महानासीत्समुक्षयः । युद्धं वर्षसहस्राणि दारुणं ह्यभवत्किल । ११६५
एकार्णवां मही कृत्वा रुधिरेण परिप्लुतां । जग्मुर्दैत्यास्तथा देवास्त्रिदिवं चाभिलेभिरे ।
तथैव पृथिवीं लब्ध्वा ब्राह्मणा वेदपारगाः । संश्रिता दानवानां वै सङ्गार्थं दर्पमोहिताः ।
ग्रामान्वृका इति ख्यातास्त्रिषु लोकेषु भारत । अष्टाशीतिसहस्राणि ते चापि विबुधैर्हताः ।
धर्मयुच्छित्तिमिच्छन्तो येऽधर्मस्य प्रवर्त्तकाः । हन्तव्यास्ते दुरात्मानो देवैर्दैत्या ह्यवाप्तयः ।

एकं हत्वा यदि कुले शिष्टानां स्यादनामयं । कुलं हत्वा च राष्ट्रे च न तद्भूत्योपघातकं ।
अधर्मरूपो धर्मो हि कस्मिंश्चिन्नराधिप । धर्मश्चाधर्मरूपोऽसि तच्च श्रेयं विपश्चिता ।
तस्मात्संस्तम्भयात्मानं श्रुतवानसि पाण्डव । दैवैः पूर्वगतं मार्गमनुयातोऽसि भारत ।
न ह्येदृशा गमिष्यन्ति नरकं पाण्डवर्षभ । भ्रातॄणामासवैतांस्त्वं सुहृदश्च परन्तप ।
यो हि पापसमारम्भे कार्ये तद्भावभावितः । कुर्वन्नपि तथैव स्यात् कृत्वा च विरजा यतः ।
तस्मिंस्तत्कलुषं सर्वं समाप्तमिति शब्दितं । प्रायश्चित्तं न तस्यास्ति क्रमो वा पापकर्मणः ।
त्वन्तु शुक्लाभिजातीयः परदोषेण कारितः । अनिच्छमानः कर्मेदं कृत्वा च परितप्यसे ।
अश्वमेधो महायज्ञः प्रायश्चित्तमुदाहृतं । तमाहर महाराज विपाप्मैवं भविष्यसि ।
मरुद्भिः सह जित्वाऽरीन् भगवान्पाकशासनः । एकैकं क्रतुमाहृत्य शतक्रतुः शतक्रतुः ।
धूतपाप्मा जितस्वर्गो लोकानाप्य सुखोदयान् । मरुद्भिर्वृतः शक्रः शुशुभे भासयन्दिशः ।
स्वर्गलोके महीयन्तमप्सरोभिः शचीपतिं । ऋषयः पर्य्युपासन्ते देवाश्च विबुधेश्वरं ।
सेयं त्वामनुसम्प्राप्ता विक्रमेण वसुन्धरा । निर्जिताश्च महीपाला विक्रमेण त्वयाऽनघ ।
तेषां पुराणि राष्ट्राणि गत्वा राजन् सुहृद्वृतः । भ्रातॄन्पुत्रांश्च पौत्रांश्च स्वे स्वे राज्येऽभिषेचय ।
बालानपि च मार्गस्थान् सान्त्वेन मृदुदाचरन् । रञ्जयन्प्रकृतीः सर्व्वाः पारयाहि वसुन्धरां ।
कुमारो नास्ति येषाञ्च कन्यास्तत्राभिषेचय । कामाग्नयो हि स्त्रीवर्गः शोकमेवं प्रहास्यसि ।
एवमाश्वासनं कृत्वा सर्व्वराष्ट्रेषु भारत । यजस्व वाजिमेधेन यथेन्द्रो विजयी पुरा ।
अग्रोच्यास्ते महात्मानः क्षत्रियाः क्षत्रियर्षभ । स्वकर्मभिर्गता नाशं कृतान्तबलमोहिताः ।
अवाप्तः क्षत्रधर्मस्ते राज्यं प्राप्तमकण्टकं । रक्षस्व धर्मं कौन्तेय श्रेयान्यः प्रेत्य भारत ।
इति श्रीमहाभारते शान्तिपर्व्वणि राजधर्मानुशासनपर्व्वणि प्रायश्चित्तोपाख्याने त्रयस्त्रिंशोऽध्यायः ॥ ३३ ॥
॥ युधिष्ठिर उवाच ॥ कानि कृत्वेह कर्माणि प्रायश्चित्तीयते नरः । किं कृत्वा मुच्यते तत्र तन्मे ब्रूहि पितामह ।
॥ व्यास उवाच ॥ अकुर्व्वन्विहितं कर्म प्रतिषिद्धानि चाचरन् । प्रायश्चित्तीयते ह्येवं नरो मिथ्यानुवर्त्तयन् ।
सूर्य्येणाभ्युदितो यस्य ब्रह्मचारी भवत्युत । तथा सूर्य्याभिनिर्मुक्तः शुनखी शृगवदप्यपि ।
परिवित्तिः परिवेत्ता ब्रह्मघ्नो यस्य कुत्सकः । दिधिषूपपतिर्यः स्यादग्रेदिधिषुरेव च ।
अवकीर्णी भवेद्यस्य द्विजातिवधकस्तथा । अतीर्थे ब्राह्मणस्त्यागी तीर्थे चाप्रतिपादकः ।
ग्रामघाती च कौन्तेय मांसस्य परिविक्रयी । यस्याग्नीन्परिमुष्णेत तथैव ब्रह्मविक्रयी ।
गुरुस्त्रीवधको यस्य पूर्व्वः पूर्व्वस्तु गर्हितः । वृथापशुसमालम्भी मृहदाहस्य कारकः ।
अनृतेनोपवर्त्ता च प्रतिरोद्धा गुरोस्तथा । एतान्येनांसि सर्व्वाणि व्युत्क्रान्तसमयश्च यः ।
अकार्य्याणि तु वक्ष्यामि यानि तानि निबोध मे । लोकवेदविरुद्धानि तान्येकमनाः शृणु ।
स्वधर्मस्य परित्यागः परधर्मस्य च क्रिया । अयाज्ययाजनञ्चैव तथाऽभक्ष्यस्य भक्षणं ।
शरणागतसन्त्यागो भृत्यस्याभरणं तथा । रत्नानां विक्रयश्चापि तिर्य्यग्योनिवधस्तथा ।

आधानादीनि कर्माणि प्रतिमासं करोति यः। अमघर्षं कर्माणि त्रिरह्नेयानि भारत।
दक्षिणानामदानस्य ब्राह्मणस्याभिमर्षणं। सर्वाण्येतान्यकार्याणि आहुर्धर्मविदो जनाः। १९९०
पिता विवदते पुत्रो यस्य स्यादुत्तमः। अप्रजाश्चाकरश्चाग्र्य भवत्यधर्मिको नरः।
उक्तान्येतानि कर्माणि विस्तरेणेतरेण च। यानि कुर्वन्कुर्वंश्च प्रायश्चित्तीयते नरः।
एतान्येव तु कर्माणि क्रियमाणानि मानवाः। येषु येषु निमित्तेषु न लिप्यन्तेऽथ तान् शृणु।
प्रमत्तश्च प्रयत्नमाद्यन्तमपि वेदान्तगं रहे। जिघांसन्तं जिघांसीयान्न तेन ब्रह्महा भवेत्।
इति चाप्यत्र कौन्तेय मनसा वेदेष पश्यते। वेदप्रमाणविहितं धर्मं च ब्रवीमि ते। १९९५
अपेतं ब्राह्मणं दृष्ट्वा क्षुधार्तो हन्यादातताधिनं। न तेन ब्रह्महा स स्यान्नुलक्ष्यन्युह्यच्छति।
प्राणात्यये तथाऽज्ञानादाचरन्नदिरामपि। आदेहिनो धर्मपरैः पुनः संस्कारमर्हति।
एतत्ते सर्वमाख्यातं कौन्तेयाभक्ष्यभक्षणं। प्रायश्चित्तविधानेन सर्वमेतेन शुध्यति।
गुरुतल्पं हि गुर्व्यर्थे न दूषयति मानवं। उद्दालकः श्वेतकेतुं जनयामास शिष्यतः।
स्त्रेयं कुर्वंश्च गुर्व्यर्थमापत्सु न निषिध्यते। बलप्रः कामकारेण न चेद्वः सम्प्रवर्तते। १९९०
अन्यत्र ब्राह्मणस्वेभ्य आददानो न दुष्यति। स्वयमप्राप्तिता यस्य न स पापेन लिप्यते।
प्राणत्राणेऽनृतं वाच्यमात्मनो वा परस्य च। गुर्व्यर्थं स्त्रीषु चैव स्यादविवाहकरणेषु च।
नावर्त्तन्ते व्रतं स्नेहे शुक्रमोचे क्रयक्रिये। आज्यहोमः समिद्धोमो प्रायश्चित्तं विधीयते।
पारिवित्त्यन्तु पतिते नास्ति प्रव्रजिते तथा। भिक्षिते पारदार्यं च तद्धर्म्यं न दूषकं।
कृषापशुसमालम्भं नैव कुर्यान्न कारयेत्। अनुग्रहः पशूनां हि संस्कारो विधिनोदितः। १९९५
अनर्हे ब्राह्मणे दत्तमज्ञानात्तत्र दूषकं। सत्कारार्थो तथा तीर्थे नित्यं वाऽप्रतिषादनं।
स्त्रियास्त्रयाऽपचारिण्या निष्कृतिः स्याददूषिका। अपि सा पूयते तेन न तु भर्त्ता प्रदुष्यति।
तत्त्वं ज्ञात्वा तु सोमस्य विक्रयः स्याददोषवान्। असमर्थस्य भृत्यस्य विसर्गः स्याददोषवान्।
वनदाहो गवार्थे क्रियमाणो न दूषकः। उक्तान्येतानि कर्माणि यानि कुर्वन्न दुष्यति।
प्रायश्चित्तानि वक्ष्यामि विस्तरेणैव भारत। १२००

इति श्रीमहाभारते शान्तिपर्वणि राजधर्मानुशासनपर्वणि प्रायश्चित्तीयोपाख्याने चतुस्त्रिंशोऽध्यायः॥ ३४॥

॥ व्यास उवाच ॥ तपसा कर्मभिश्चैव प्रदानेन च भारत। पुनाति पापं पुरुषः पुनश्चैव प्रवर्त्तते।
एककालं तु भुञ्जीत चरन् भैक्षं स्वकर्मकृत्। कपालपाणिः खट्वाङ्गी ब्रह्मचारी सदोत्थितः।
अनसूयुरधःशायी कर्म लोके प्रकाशयन्। पूर्णैर्द्वादशभिर्वर्षैर्ब्रह्महा विप्रमुच्यते।
लक्ष्यः प्रकृष्टभूतो वा स्यादिषुमिच्छयात्मनः। प्राश्नेदात्मानमग्नौ वा समिद्धे त्रिरवाक्शिराः।
जपन्वाऽन्यतमं वेदं योजनानां शतं व्रजेत्। सर्वस्वं वा वेदविदे ब्राह्मणायोपपादयेत्। १२०५
धनं वा जीवनाद्यार्थं गृहं वा सपरिच्छदं। मुच्यते ब्रह्महत्याया गोघ्ना गोब्राह्मणस्य च।
षड्भिर्वर्षैः क्षुधाभीतो ब्रह्महा पूयते नरः। मासे मासे समग्रांस्तु त्रिभिर्वर्षैः प्रमुच्यते।

संवत्सरेण मासाग्री पूयते नात्र संशयः । तथैवोपवसन्नाज्ञन् क्षपणेनापि पूयते ।
क्रतुना वाऽश्वमेधेन पूयते नात्र संशयः । ये चाप्यवभृथस्नाताः केचिदेवंविधा नराः ।
ते सर्वे धूतपाप्मानो भवन्तीति परा श्रुतिः । ब्राह्मणार्थे हतो युद्धे मुच्यते ब्रह्महत्यया । १२४०
गवां शतसहस्रन्तु पात्रेभ्यः प्रतिपादयेत् । ब्रह्महा विप्रमुच्येत सर्वपापेभ्य एव च ।
कपिलानां सहस्राणि यो दद्यात्पञ्चविंशतिं । दोग्ध्रीणां स च पापेभ्यः सर्वेभ्यो विप्रमुच्यते ।
गोसहस्रं सवत्सानां दोग्ध्रीणां प्राणसंशये । साधुभ्यो वै दरिद्रेभ्यो दत्त्वा मुच्येत किल्बिषात् ।
व्रतं वै यस्तु काम्बोजान् ब्राह्मणेभ्यः प्रयच्छति । नियतेभ्यो महीपाल स च पापात्प्रमुच्यते ।
मनोरथन्तु यो दद्यादेकस्याप्यपि भारत । न कीर्त्तयेत दत्त्वा यः स च पापात्प्रमुच्यते । १२४५
सुरापानं सकृत्कृत्वा योऽग्निवर्णां सुरां पिबेत् । स पावयत्यथात्मानमिह लोके परत्र च ।
मेरुप्रपातं प्रपतन् ज्वलनं वा समाविशन् । महाप्रस्थानमातिष्ठन् मुच्यते सर्वकिल्बिषैः ।
बृहस्पतिसवेनेष्ट्वा सुरापो ब्राह्मणः पुनः । समितिं ब्राह्मणो गच्छेदिति वै ब्रह्मणः श्रुतिः ।
भूमिप्रदानं कुर्य्याद्यः सुरां पीत्वा विमत्सरः । पुनर्न च पिबेद्राजन् संस्कृतः स च शुध्यति ।
गुरुतल्पी शिखां तप्तामायसीमभिसंविशेत् । अवशस्यात्मनः श्रेयः प्रव्रजेदूर्ध्वदर्शनः । १२५०
शरीरस्य विमोक्षेण मुच्यते कर्मणोऽशुभात् । कर्मभ्यो विप्रमुच्यन्ते यताः संवत्सरं स्त्रियः ।
महाव्रतं चरेद्यस्तु दद्यात्सर्वस्वमेव तु । गुर्व्यर्थे वा हतो युद्धे स मुच्येत्कर्मणोऽशुभात् ।
अनृतेनोपवर्त्ती चेत् प्रतिरोद्धा गुरोस्तथा । उपाहृत्य प्रियं तस्मै तस्मात्पापात्प्रमुच्यते ।
अवकीर्णिनिमित्तन्तु ब्रह्महत्याव्रतं चरेत् । गोचर्मवासाः षण्मासांस्तथा मुच्येत किल्बिषात् ।
परदारापचारी तु परस्यापहरन्वसु । संवत्सरं व्रती भूत्वा तथा मुच्येत किल्बिषात् । १२५५
धनन्तु यस्यापहरेत्तस्मै दद्यात्समं वसु । विविधेनाभ्युपायेन तदा मुच्येत किल्बिषात् ।
छन्नाङ्गादशरावेण संयतात्मा व्रते स्थितः । परिवेत्ता भवेत्पूतः परिवित्तिस्तथैव च ।
निवेश्यन्तु पुनस्तेन सदा तारयता पितॄन् । न तु स्त्रिया भवेद्दोषो न तु सा तेन लिप्यते ।
भोजनं स्नानराशुद्धं चातुर्मास्ये विधीयते । स्त्रियस्तेन प्रशुध्यन्ति इति धर्मविदो विदुः ।
स्त्रियस्त्वाग्निकृताः पापा नोपगम्या विजानता । रजसा ता विशुध्यन्ते भस्मना भाजनं तथा । १२६०
पादशौच्छिष्टकांस्यं यत् गवाघ्रातमथाऽपि वा । गण्डूषोच्छिष्टमपि वा विशुध्येद्भस्मभिस्तु तत् ।
चतुष्पात्सकलो धर्मो ब्राह्मणस्य विधीयते । पादावशिष्टो राजन्ये तथा धर्मो विधीयते ।
तथा वैश्ये च शूद्रे च पादः पादो विधीयते । विद्यादेवंविधेनैषां गुरुलाघवनिश्चयं ।
तिर्थग्योनिषु बध्दृत्वा द्रुमोल्लिखेतरान् बहून् । चिराच्च वायुभक्षः स्यात् कर्म च प्रथयन्नरः ।
अगम्यागमने राजन् प्रायश्चित्तं विधीयते । आर्द्रवस्त्रेण षण्मासान् विहार्यं भस्मशायिना । १२६५
एष एव तु सर्वेषामकार्याणां विधिर्भवेत् । ब्राह्मणोक्तेन विधिना दृष्टान्तागमहेतुभिः ।
सावित्रीमप्यधीयीत शुचौ देशे मिताशनः । अहिंस्रो मन्दकोऽजस्रो मुच्यते सर्वकिल्बिषैः ।

अतः सु सततं निष्टेदभ्याकाशं निशां क्षपन् । चिरस्थि चिर्निशाथाच्च खवाचा जलमाविशेत् ।
स्त्रीशूद्रं पतितं चापि नाभिभाषेदनाग्नितः । पापान्यज्ञानतः कृत्वा मुच्येदेवंव्रतो द्विजः ।
शुभाशुभफलं प्रेत्य लभते भूतसाक्षिकं । अतिरिच्येत यो यत्र तत्कर्त्ता लभते फलं । १२८०
तस्माज्ज्ञानेन तपसा कर्मणा च फलं शुभं । बहुयेदशुभं हित्वा यथा स्यादतिरेकवान् ।
कुर्य्याच्छुभानि कर्माणि निवर्त्तेत्यापकर्मणः । दद्यात्रित्यञ्च वित्तानि तथा मुच्येत किल्बिषात् ।
अनुरूपं हि पापस्य प्रायश्चित्तमुदाहृतं । महापातकवर्ज्यन्तु प्रायश्चित्तं विधीयते ।
भक्ष्याभक्ष्येषु चान्येषु वाच्यावाच्ये तथैव च । अज्ञानज्ञानयोराजन् विहितान्यनुशासतः ।
जानता तु कृतं पापं गुरु सर्व्वं भवत्युत । अज्ञानात्स्वल्पको दोषः प्रायश्चित्तं विधीयते । १२८५
शक्यते विधिना पापं यथोक्तेन व्यपोहितुं । आस्तिके श्रद्दधाने च विधिरेष विधीयते ।
नास्तिकाश्रद्दधानेषु पुरुषेषु कदाचन । दम्भदेवप्रधानेषु विधिरेष न दृश्यते ।
शिष्टाचारश्च शिष्टश्च धर्म्मो धर्म्मभृतांवर । सेवितव्यो नरव्याघ्र प्रेत्येह च सुखेप्सुना ।
स राजन्मोक्ष्यसे पापात्तेन पूर्व्वेण हेतुना । प्राणार्थं वा धनेनैषामथवा नृप कर्म्मणा ।
अथवा ते घृणा काचित् प्रायश्चित्तं चरिष्यसि । मा लेवानार्य्यजुष्टेन मन्युना निधनङ्गमः । १२९०
॥ वैशम्पायन उवाच ॥ एवमुक्तो भगवता धर्म्मराजो युधिष्ठिरः । चिन्तयित्वा मुहूर्त्तेन प्रत्युवाच तपोधनं ।
इति श्रीमहाभारते शान्तिपर्व्वणि राजधर्म्मानुशासनपर्व्वणि प्रायश्चित्तीयोपाख्याने पञ्चत्रिंशोऽध्यायः ॥ ३५ ॥

॥ युधिष्ठिर उवाच ॥ किं भक्ष्यञ्चाप्यभक्ष्यञ्च किञ्च देयं प्रशस्यते । किञ्च पाचमपाचं वा तन्मे ब्रूहि पितामह ।
॥ व्यास उवाच ॥ अत्राप्युदाहरन्तीममितिहासं पुरातनं । सिद्धानाञ्चैव संवादं मनोश्चैव प्रजापतेः ।
ऋषयस्तु व्रतपराः समागम्य परं विभुं । धर्म्मं पप्रच्छुरासीनमादिकाले प्रजापतिं ।
कथमन्नं कथं पात्रं दानमध्ययनं तपः । कार्य्याकार्य्यञ्च यत्सर्व्वं ब्रूहि वै त्वं प्रजापते । १२९५
तैरेवमुक्तो भगवान् मनुः स्वायम्भुवोऽब्रवीत् । शुश्रूषध्वं यथातत्त्वं धर्म्मं व्याससमासतः ।
अनादेयो जपो होम उपवासस्तथैव च । आत्मज्ञानं पुण्यमयो यच्च प्राथस्व तत्पराः ।
दिष्टान्येतानि पुण्यानि पुण्यञ्च धरणीभृतः । सुवर्णप्राशनमपि रत्नादिज्ञानमेव च ।
देवस्थानाभिगमनमाज्यप्राशनमेव च । एतानि मेध्यं पुरुषं कुर्व्वन्त्याशु न संशयः ।
न गर्व्वेण भवेत्प्राज्ञः कदाचिदपि मानवः । दीर्घमायुरथेच्छन्ति चिराच्चोष्णपो भवेत् । १३००
अदत्तस्यानुपादानं दानमध्ययनं तपः । अहिंसा सत्यमक्रोध इज्या धर्म्मस्य लक्षणं ।
स एव धर्म्मोऽधर्म्मोऽदेशकाले प्रतिष्ठितः । आदानमनृतं हिंसा धर्म्मो स्यावस्थिकः स्मृतः ।
द्विविधो चाप्यभावेतौ धर्म्माधर्म्मौ विजानतां । अप्रवृत्तिः प्रवृत्तिश्च दैविध्यं लोकवेदयोः ।
अप्रवृत्तेरमर्त्यत्वं मर्त्यत्वं कर्म्मणः फलं । अशुभस्याशुभं विद्यात् शुभस्य शुभमेव च ।
एतयोस्तोभयोः स्यातां शुभाशुभतया तथा । दैवञ्च दैवसंयुक्तं प्राक्तस्य प्राणदस्य च । १३०५
अपेक्षापूर्व्वकरणाद्शुभानां शुभं फलं । जन्म भवति सन्देहादिह दृष्टार्थमेव च ।

अपेक्षापूर्व्वकरणात् प्रायश्चित्तं विधीयते । क्रोधमोहकृते चैव कृत्वाऽज्ञानमथेतुभिः ।
अरीराणामुपक्लेशो मनसश्च प्रियाप्रिये । तदौषधैश्च मन्त्रैश्च प्रायश्चित्तैश्च शाम्यति ।
उपवासमेकरात्रं दद्यादात्मगते नराधिपः । विप्रुषोदात्मगुप्त्यर्थं चिरात्रे तु पुरोहितः ।
स्वयं शोकं प्रकुर्व्वाणो न क्षिपेत यदा नरः । अस्त्रादिभिरुपाविष्टक्षिरात्रं तत्र निर्दिशेत् । १२१०
जातिश्रेण्यधिवासानां कुलधर्माश्च सर्व्वतः । वर्ज्जयन्ति च ये धर्म्मं तेषां धर्म्मो न विद्यते ।
दश वा वेदशास्त्रज्ञास्त्रयो वा धर्म्मपाठकाः । यद्ब्रूयुः कार्य्यउत्पन्ने स धर्म्मो धर्म्मसंशये ।
अनड्वान्मृत्तिका चैव तथा क्षुद्रपिपीलिकाः । श्रोत्रियार्थे तथा विप्रैरभक्ष्यं विषमेव च ।
अभक्ष्या ब्राह्मणैर्म्मत्स्याः सर्व्वैर्ये वै विवर्ज्जिताः । चतुष्पात्कच्छपाद्न्यो मण्डूका जलजाश्च ये ।
भासा हंसाः सुपर्णाश्च चक्रवाकाः प्लवा बकाः । काको मद्गुश्च गृध्रश्च श्येनोलूकस्तथैव च । १२१५
क्रव्यादा दंष्ट्रिनः सर्व्वे चतुष्पात्पक्षिणश्च ये । येषां चोभयतो दन्ताश्चतुर्हैयाश्च सर्व्वशः ।
एडकाश्वखरोष्ट्रीणां सूतिकानां गवामपि । मानुषीणां मृगीणां च न पिबेद्ब्राह्मणः पयः ।
प्रेतान्नं सूतिकान्नं च यच्च किञ्चिदनिर्दशं । अभोज्यश्चाप्यपेयश्च धेनोर्दुग्धमनिर्दशं ।
राजान्नं तेज आदत्ते पुरुषान्नं ब्रह्मवर्चसं । आयुः सुवर्णकारान्नमवीरायाश्च योषितः ।
विष्ठा वार्द्धुषिकस्यान्नं गणिकान्नमथेन्द्रियं । मृष्यन्ति ये चोपपतिं स्त्रीजिताश्च सर्व्वशः । १२१०
दीक्षितस्य कदर्य्यस्य क्रतुविक्रयिकस्य च । तक्षणश्चर्म्मवर्त्मस्य पुंश्चल्या रजकस्य च ।
चिकित्सकस्य यच्चान्नमभोज्यं रक्षिणश्चथा । गणस्यामाभिशस्तानां रङ्गस्त्रीजीविनां तथा ।
परिवित्तीनां पुंश्चल्याश्च वन्दिदूतविदान्नथा । वामहस्तार्पितान्नं भक्तं पर्य्युषितञ्च यत् ।
सुरानुगतमुच्छिष्टमभोज्यं प्रेषितञ्च यत । पिष्टस्य चेक्षुशाकानां विकाराः पयसस्तथा ।
सक्तुधानाकरम्भाणां नोपभोगास्त्रिरक्षिताः । पायसं क्षसरं मांसमपूपाश्च घृताक्लताः । १२१
अपेयाश्चाप्यभक्ष्याश्च ब्राह्मणैर्गृहमेधिभिः । देवानृषीन्मनुष्यांश्च पितॄन् गृह्याश्च देवताः ।
पूजयित्वा ततः पश्चाद् गृहस्थो भोक्तुमर्हति । यथा प्रव्रजितो भिक्षुस्तथैव स्वे गृहे वसेत् ।
एवं वृत्तः प्रियैर्दारैः संवसन् धर्म्ममाप्नुयात् । न दद्याद्यज्ञसे दानं न भयान्नोपकारिणे ।
न नृत्यगीतशीलेषु हासकेषु च धार्म्मिकः । न मत्ते चैव नोन्मत्ते न क्लीबे च न कुत्सके ।
न वाग्दोषे विवर्णे वा नाङ्गहीने न वामने । न दुर्ज्जने दौष्कुले वा व्रतैर्यो वा न संस्कृतः । १२१०
न श्रोत्रियसुते दानं ब्राह्मणे ब्रह्मवर्ज्जिते । असम्यक् चैव यद्दत्तमसम्यक् च प्रतिग्रहः ।
उभयं ह्यादनर्थाय दातुरादातुरेव च । यथा खादिरमालम्भ्य शिला वाऽप्यर्णवन्तरम् ।
मज्जेत मज्जतस्तद्वद्दाता यश्च प्रतिग्रही । काष्ठैरार्द्रैर्यथा वह्निरुपसीर्णो न दीप्यते ।
तपःस्वाध्यायचारित्रैरेवं हीनः प्रतिग्रही । कपाले यद्वदापः स्युः स्रुतौ च यथा पयः ।
आश्रयस्थानदोषेण वृत्तहीने तथा श्रुतं । निर्भन्नो निर्व्रतो यः स्याद्ब्राह्मणोऽजसूयकः । १२१५
अनुक्रोशात्प्रदातव्यं हीनेष्वप्रतिकेषु च । न वै देयमनुक्रोशाद्दीनार्त्तातुरकेष्वपि ।

आचाराच्चरितादृत्येव धर्मादृत्येव वा पुनः। निष्कारणं स्मृतं दृष्टं ब्राह्मणे ब्रह्मवर्चसे।
भवेदपाचदोषेण न चाचारे विचारणा। यथा दारुमयो हस्ती यथा चर्ममयो मृगः।
ब्रह्मणस्त्वनधीयानस्त्रयस्ते नाम बिभ्रति। यथा षण्ढोऽफलः स्त्रीषु यथा गौर्गवि चाफला।
अकुलिर्म्लोऽप्यपत्यः स्यान्निर्मन्त्रो ब्राह्मणस्तथा। यामधान्यं यथा प्रूत्यं यथा कूपस्त्वनिर्जलः। ११८०
यथा ऊतमनग्नौ च तथैव स्वाग्निराहुतौ। देवतानां पितॄणाञ्च हव्यकव्यविनाशकः।
अचुरर्थहरो मूर्खो न लोकान्प्राप्नुमर्हति। एतत्ते कथितं सर्वं यथावृत्तं युधिष्ठिर।
समासेन महद्ज्ञेतच्छ्रोतव्यं भरतर्षभ।
इति श्रीमहाभारते शान्तिपर्वणि राजधर्मानुशासनपर्वणि व्यासवाक्ये षट्त्रिंशोऽध्यायः॥ ३६॥

युधिष्ठिर उवाच॥ श्रोतुमिच्छामि भगवन् विस्तरेण महामुने। राजधर्मान् द्विजश्रेष्ठ चातुर्वर्ण्यस्य चाखिलान्।
आपत्सु च यथानीतिः प्रणेतव्या द्विजोत्तम। धर्ममासाद्य पन्थानं विजयेयं कथं महीं। ११८५
प्रायश्चित्तकथा ह्येषा भक्त्याभक्त्यविवर्जिता। कौतूहलानुप्रवणा हर्षं जनयतीव मे।
धर्मश्चर्त्या च राज्यस्य नित्यमेव विरुध्यते। एवं मुह्यति मे चेतस्त्विमथायास्य नित्यशः।
॥ वैशम्पायन उवाच॥ तमुवाच महाराज व्यासो वेदविदाम्बरः। नारदं समभिप्रेक्ष्य सर्वज्ञानां पुरातनं।
श्रोतुमिच्छसि चेद्धर्मं निखिलेन नराधिप। प्रैहि भीष्मं महाबाहो वृद्धं कुरुपितामहं।
स ते धर्मरहस्येषु संशयान्मनसि स्थितान्। छेत्ता भागीरथीपुत्रः सर्वज्ञः सर्वधर्मवित्। ११९०
जनयामास यं देवी दिव्या त्रिपथगा नदी। साक्षाद्दृष्टो यो देवान् सर्वानिन्द्रपुरोगमान्।
बृहस्पतिपुरोगांस्तु देवर्षीनसकृत्प्रभुः। तोषयित्वोपचारेण राजनीतिमधीतवान्
उशनाश्च वेद यच्छास्त्रं यच्च देवगुरुर्द्विजः। यच्च धर्मं सवैयाख्यं प्राप्तवान् कुरुसत्तमः।
भार्गवाच्च्यवनाच्चापि वेदानङ्गोपबृंहितान्। प्रतिपेदे महाबाहुर्ब्रह्मनिष्ठाचरितव्रतः।
पितामहसुतं ज्येष्ठं कुमारं दीप्ततेजसं। अध्यात्मगतितत्त्वज्ञमुपाशिक्षत यः पुरा। ११९५
मार्कण्डेयमुखाच्चैव तत्त्वं यतिधर्मसवाप्तवान्। रामाद्दाशरथेश्चैव ब्रह्मचर्यं प्राप्तवान् पुरुषर्षभः।
मृत्युगात्मेऽक्षया यस्य जातस्य मनुजेष्वपि। यथाऽनपत्यस्य सतः पुण्या लोका दिवि श्रुताः।
यस्य ब्रह्मर्षयः पुण्या नित्यमासन् सभासदः। यस्य नाविदितं किञ्चित् ज्ञानज्ञेयेषु विद्यते।
स ते वक्ष्यति धर्मज्ञः सूक्ष्मधर्मार्थतत्त्ववित्। तमभ्येहि पुरा प्राणान् स विमुञ्चति धर्मवित्।
एवमुक्तस्तु कौन्तेयो दीर्घप्रज्ञो महामतिः। उवाच वदतां श्रेष्ठं व्यासं सत्यवतीसुतं। १२००
॥ युधिष्ठिर उवाच॥ वैशसं सुमहत्कृत्वा ज्ञातीनां रोमहर्षणं। आगच्छत्सर्वलोकस्य पृथिवीनाशकारकः।
घातयित्वा तमेवाजौ कुलेनाजिह्मगोधिनं। उपसम्प्रष्टुमर्हामि तमहं केन हेतुना।
॥ वैशम्पायन उवाच॥ ततस्तं नृपतिश्रेष्ठं चातुर्वर्ण्यहितेऽरुजा। पुनराह महाबाहुर्व्यदुश्रेष्ठो महामतिः।
॥ वासुदेव उवाच॥ नेदानीमतिनिर्बन्धं शोके त्वं कर्तुमर्हसि। यदाह भगवान् व्यासस्तत् कुरुष्व नृपोत्तम।
ब्राह्मणार्थो महाबाहो भ्रातरश्च महौजसः। पर्जन्यमिव धर्मान्ते नाथमाना उपासते। १२०५

धृतराष्ट्रश्च राजानः कृतज्ञं चैव समागतं । चातुर्वर्ण्यं महाराज राष्ट्रं ते कुरुजाङ्गलं ।
प्रियार्थमपि चैतेषां ब्राह्मणानां महात्मनां । नियोगादस्य च गुरोर्व्यासस्यामिततेजसः ।
सुहृदामस्मदादीनां द्रौपद्याश्च परन्तप । कुरु प्रियमभिप्रेत्य लोकस्य च हितं कुरु ।
॥ वैशम्पायन उवाच ॥ एवमुक्तः स कृष्णेन राजा राजीवलोचनः । हितार्थं सर्वलोकस्य समुत्तस्थौ महामनाः ।
सोऽनुनीतो नरव्याघ्रो विदुरश्वसया स्वयं । द्वैपायनेन च तथा देवस्थानेन जिष्णुना । १३०
एतैरन्यैश्च बहुभिरनुनीतो युधिष्ठिरः । अजहात्मानसं दुःखं सन्तापञ्च महायशाः ।
श्रुतवाक्यः श्रुतनिधिः श्रुतश्रवणविशारदः । ततः स मनसः शान्तिमगच्छत्पाण्डुनन्दनः ।
सतैः परिवृतो राजा गन्धर्वैरिव चन्द्रमाः । धृतराष्ट्रं पुरस्कृत्य स्वपुरं प्रविवेश ह ।
प्रविविक्षुः स धर्मज्ञः कुन्तीपुत्रो युधिष्ठिरः । अर्चयामास देवांश्च ब्राह्मणांश्च सहस्रशः ।
ततो नवं रथं शुभ्रं कल्माषाजिनसंवृतं । युक्तं पोडशभिर्गोभिः पाण्डरैः शुभलक्षणैः । १३५
मन्त्रैरभ्यर्चितं पुण्यैःस्तूयमानैश्च वन्दिभिः । आरुरोह रथश्रेष्ठं सोमोऽमृतमयं यथा ।
जग्राह रश्मीन्कौन्तेयो भीमो भीमपराक्रमः । अर्जुनः पाण्डुरं छत्रं धारयामास भानुमत् ।
धियमाणञ्च तच्छत्रं पाण्डुरं रथमूर्ध्वनि । शुशुभे तारकाकीर्णं सितमभ्रमिवाम्बरे ।
चामरव्यजने तस्य वीरौ जगृहतुस्तदा । चन्द्ररश्मिप्रभे शुभ्रे माद्रीपुत्रावलङ्कृते ।
ते पञ्च रथमास्थाय भ्रातरः समलङ्कृताः । भूतानीव समस्तानि राजन् ददृशिरे तदा । १४०
आस्थाय तु रथं शुभ्रं युक्तमश्वैर्मनोजवैः । अन्वयात्पृष्ठतो राजन् युयुत्सुः पाण्डवाग्रजं ।
रथं हेममयं शुभ्रं वैय्यघ्रयोपयोजितं । सह सात्यकिना कृष्णः समास्थायान्वयात्कुरून् ।
नरयानेन तु ज्येष्ठः पिता पार्थस्य भारत । अपतो धर्मराजस्य गान्धारीसहितो ययौ ।
कुरुस्त्रियश्च ताः सर्वाः कुन्ती कृष्णा तथैव च । यानैरन्यैश्च वैजग्मुर्विदुरेण पुरस्कृताः ।
ततो रथाश्च बहुला नागाश्च समलङ्कृताः । पादातास्त्वयुतशस्तस्यैव पृष्ठतः समनुव्रजन् । १४५
ततो वैतालिकैः सूतैर्मागधैश्च सुभाषितैः । स्तूयमानो ययौ राजा नगरं नागसाह्वयं ।
तत्प्रयाणं महाबाहोर्बभूवाप्रतिमं भुवि । आकुलाकुलमुत्कृष्टं हृष्टपुष्टजनाकुलं ।
अभियाने तु पार्थस्य नरैर्नरवरर्षभैः । नगरं राजमार्गश्च ययावत्समलङ्कृतं ।
पाण्डुरेण च माल्येन पताकाभिश्च मेदिनी । संवृता राजमार्गोऽभूद्धूपनैश्च प्रधूपितः ।
अथ चूर्णस्य गन्धानां नानापुष्पमिश्रयुक्तिभिः । माल्यदामभिरासक्तैराजवेश्माभिसंवृतं । १५०
कृष्णास्च नगरद्वारि वारिपूर्णा नवा दृढाः । कन्याः सुमनसो गौराः स्थापितास्तत्र ह ।
तथा स्वलङ्कृतद्वारं नगरं पाण्डुनन्दनः । स्तूयमानः शुभैर्वाक्यैः प्रविवेश सुहृद्वृतः ।
इति श्रीमहाभारते शान्तिपर्वणि राजधर्मानुशासनपर्वणि युधिष्ठिरस्य पुरप्रवेशे सप्तत्रिंशोऽध्यायः ॥ ३७ ॥
॥ वैशम्पायन उवाच ॥ प्रवेक्ष्यते तु पार्थानां जनानां पुरवासिनां । दिदृक्षूणां सहस्राणि समाजग्मुः सहस्रशः ।
स राजमार्गः शुशुभे समलङ्कृतचत्वरः । यथा चन्द्रोदये राजन् वर्द्धमानो महोदधिः ।

गृहाणि राजमार्गेषु रत्नवन्ति महान्ति च । प्रावल्पन्तीव भारेण स्त्रीणां पूर्णानि भारत । १७८५
ताः शनैरिव सम्रीडं प्रशशंसुर्युधिष्ठिरं । भीमसेनार्जुनौ चैव माद्रीपुत्रौ च पाण्डवौ ।
धन्या त्वमसि पाञ्चालि या त्वं पुरुषसत्तमान् । उपतिष्ठसि कल्याणि महर्षीनिव गौतमी ।
तव कर्माण्यमोघानि व्रतचर्या च भाविनि । इति कृष्णां महाराज प्रशशंसुस्तदा स्त्रियः ।
प्रशंसावचनैस्तासां मिथः शब्दैश्च भारत । प्रीतिजैश्च तदा शब्दैः पुरमासीत्समाकुलं ।
तमतीत्य यथायुक्तं राजमार्गं युधिष्ठिरः । अलङ्कृतं शोभमानमुपायाद्राजवेश्म च । १८००
ततः प्रकृतयः सर्व्वाः पौरजानपदास्तदा । ऊचुः कर्णसुखा वाचः समुपेत्य ततस्ततः ।
दिष्ट्या जयसि राजेन्द्र शत्रूञ्छत्रुनिषूदन । दिष्ट्या राज्यं पुनः प्राप्तं धर्म्मेण च बलेन च ।
भव नस्त्वं महाराज राजेह शरदां शतं । प्रजाः पालय धर्म्मेण यथेन्द्रस्त्रिदिवं तथा ।
एवं राजकुलद्वारि मङ्गलैरभिपूजितः । आशीर्व्वादान् द्विजेरुक्तान् प्रतिगृह्य समन्ततः ।
प्रविश्य भवनं राजा देवराजगृहोपमं । श्रद्धाविजयसंयुक्तं रथात्पश्चादवातरत् । १८०५
प्रविश्याभ्यन्तरं श्रीमान् देवतान्यभिगम्य च । पूजयामास रत्नैश्च गन्धमाल्यैश्च सर्व्वशः ।
निश्चक्राम ततः श्रीमान् पुनरेव महायशाः । ददर्श ब्राह्मणांश्चैव सोऽभिरूपानवस्थितान् ।
स संवृतस्तदा विप्रैराशीर्व्वादविवृद्धिभिः । शुशुभे विमलस्तारागणवृतो यथा ।
तांस्तु वै पूजयामास कौन्तेयो विधिवद्द्विजान् । धौम्यं गुरुं पुरस्कृत्य ज्येष्ठं पितरमेव च ।
सुमनोमोदकैर्लैर्हिरण्येन च भूरिणा । गोभिर्व्वस्त्रैश्च राजेन्द्र विविधैश्च किमिच्छकैः । १८१०
ततः पुण्याहघोषोऽभूद्दिवं स्पृश्येव भारत । सुहृदां प्रीतिजननः पुण्यः श्रुतिसुखावहः ।
हंसवक्त्रेदुधां राजा द्विजानां तत्र भारतीं । शुशुश्रुवे वेदविदुधां पुण्यलाभ्यपदाक्षरां ।
ततो दुन्दुभिनिर्घोषः शङ्खनादाश्च मेघरमः । जयं प्रवदतां तत्र खतः प्रादुरभूनृप ।
निःशब्दे च स्थिते तत्र ततो विप्रजने पुनः । राजानं ब्राह्मणच्छद्मा चार्व्वाको राक्षसोऽब्रवीत् ।
तत्र दुर्य्योधनसखा भिक्षुरूपेण संवृतः । साचः शिखी त्रिदण्डी च धृष्टो विगतसाध्वसः । १८१५
वृतः सर्व्वैस्तथा विप्रैराशीर्व्वादविवृद्धिभिः । परं सत्कारराजेन्द्र तपोनियमसंश्रितैः ।
स दुष्टः पापमाशंसुः पाण्डवानां महात्मनां । अमानञ्चैव तान् विप्रांस्तमुवाच महीपतिं ।
॥ चार्व्वाक उवाच ॥ इमे ब्राह्मद्विजास्सर्व्वे समारोप्य वचो मयि । धिग्भवन्तं नृपतिं ज्ञातिघातिनमस्तु वै ।
किं तेन स्याद्धि कौन्तेय त्वयेमं ज्ञातिसङ्क्षयं । घातयित्वा गुरूंश्चैव स्वयं श्रेयो न जीवितं ।
इति ते वै द्विजाः श्रुत्वा तस्य दुष्टस्य रक्षसः । विव्यथुश्चुक्रुशुश्चैव तस्यवाक्यप्रधर्षिताः । १८२०
ततस्ते ब्राह्मणाः सर्व्वे स च राजा युधिष्ठिरः । व्रीडिताः परमोद्विग्नास्तूष्णीमासन् विशाम्पते ।
॥ युधिष्ठिर उवाच ॥ प्रसीदन्तु भवन्तो मे प्रणतस्याभियाचतः । प्रत्यासन्नव्यसनिनं न मां धिक्कर्तुमर्हथ ।
॥ वैशम्पायन उवाच ॥ ततो राजन् ब्राह्मणास्ते सर्व्व एव विशाम्पते । ऊचुर्नैतद्वचोऽस्माकं श्रीरस्तु तव पार्थिव ।
जग्मुश्चैव महात्मानस्ततस्तु ज्ञानचक्षुषा । ब्राह्मणा वेदविद्वांसस्तपोभिर्भावितात्मनः ।

॥ ब्राह्मणा ऊचुः ॥ एष दुर्योधनसखा चार्व्वाको नाम राक्षसः । परिव्राजकरूपेण हितं तस्य चिकीर्षति । १४२५
न वयं ब्रूम धर्म्मात्मन् वेत्तु ते भयमीदृशं । उपतिष्ठतु कल्याणं भवन्तं भ्रातृभिः सह ।

॥ वैशम्पायन उवाच ॥ ततस्ते ब्राह्मणाः सर्व्वे हुङ्कारैः क्रोधमूर्च्छिताः । निर्भर्त्सयन्तः प्रुचयो निजघ्नुः पापराक्षसं ।
स पपात विनिर्दग्धस्तेजसा ब्रह्मवादिनां । माहेन्द्राग्निनिर्दग्धः पादपोऽङ्कुरवानिव ।
पूजिताश्च ययुर्व्विप्रा राजानमभिनन्द्य तं । राजा च हर्षमापेदे पाण्डवः सपुरञ्जनः ।

इति श्रीमहाभारते शान्तिपर्व्वणि राजधर्म्मानुशासनपर्व्वणि चार्व्वाकवधे अष्टत्रिंशोऽध्यायः ॥ ३८ ॥

॥ वैशम्पायन उवाच ॥ ततस्तत्र तु राजानं तिष्ठन्तं भ्रातृभिस्सह । उवाच देवकीपुत्रः सर्व्वदर्शी जनार्द्दनः । १४२०

॥ वासुदेव उवाच ॥ ब्राह्मणास्तात लोकेऽस्मिन्नर्च्चनीयाः सदा मम । एते भूमिचरा देवा वाग्विषाः सुप्रसादकाः ।
पुरा कृतयुगे राजञ्चार्व्वाको नाम राक्षसः । तपस्तेपे महाबाहो वर्षाणां वायुभक्षिकं ।
वरेण च्छन्द्यमानस्य ब्रह्मणा च पुनः पुनः । अभयं सर्व्वभूतेभ्यो वरयामास भारत ।
द्विजावमानादन्यत्र प्रादाद्वरमनुत्तमं । अभयं सर्व्वभूतेभ्यो ददौ तस्मै जगत्पतिः ।
स तु लब्धवरः पापो देवानमितविक्रमः । राज्ञस्तापयामास तीव्रकर्म्मा महाबलः । १४२५
ततो देवाः समेतास्तु ब्रह्माणमिदमब्रुवन् । वधाय रक्षसस्तस्य बलविप्रकृताः सदा ।
तानुवाचाव्ययो देवो विदितस्तव वै मया । यथाऽस्य भविता मृत्युरचिरेणेति भारत ।
राजा दुर्योधनो नाम सखाऽस्य भविता नृपः । तस्य स्नेहाववद्धोऽसौ ब्राह्मणानवमंस्यते ।
तचैनं कुपिता विप्रा विप्रकारप्रधर्षिताः । धक्ष्यन्ति वाग्बलाः पापं ततो नाशं गमिष्यति ।
स एष निहतः शेते ब्रह्मदण्डेन राक्षसः । चार्व्वाको नृपतिश्रेष्ठ तस्मा शुचो भरतर्षभ । १४३०
हतास्ते क्षत्रधर्म्मेण ज्ञातयस्तव पार्थिव । स्वर्गताश्च महात्मानो वीराः क्षत्रियपुङ्गवाः ।
स त्वमातिष्ठ कार्य्याणि मा तेऽभूत् ग्लानिरच्युत । शुचून् जहि प्रजा रक्ष द्विजांश्च परिपूजय ।

इति श्रीमहाभारते शान्तिपर्व्वणि राजधर्म्मानुशासनपर्व्वणि चार्व्वाकवधोपाख्यानकथने ऊनचत्वारिंशोऽध्यायः ॥ ३९ ॥

॥ वैशम्पायन उवाच ॥ ततः कुन्तीसुतो राजा गतमन्युर्गतज्वरः । काञ्चने प्राङ्मुखो दृष्टो न्यषीदत्परमासने ।
तमेवाभिमुखौ पीठे प्रदीप्ते काञ्चने शुभे । सात्यकिर्व्वासुदेवश्च निषीदतुरिन्द्रमौ ।
मध्ये कृत्वा तु राजानं भीमसेनार्ज्जुनावुभौ । निषीदतुर्महात्मानौ शक्रस्योर्मणिपीठयोः । १४३५
दान्ते सिंहासने शुभ्रे जाम्बूनदविभूषिते । पृथाऽपि सहदेवेन सहासे नकुलेन च ।
सुधर्म्मा विदुरो धौम्यो धृतराष्ट्रश्च कौरवः । निषेदुर्व्वरवर्णाकारेष्वासनेषु पृथक् पृथक् ।
युयुत्सुः सञ्जयश्चैव गान्धारी च यशस्विनी । धृतराष्ट्रो यतो राजा ततः सर्व्वे समाविशन् ।
तत्रोपविष्टो धर्म्मात्मा श्वेताः सुमनसोऽस्पृशत् । स्वस्तिकानासनान् भूमिं सुवर्णं रजतं मणिं ।
ततः प्रकृतयः सर्व्वाः पुरस्कृत्य पुरोहितं । ददृशुर्धर्म्मराजानमादाय वरमङ्गलं । १४४०
पृथिवीञ्च सुवर्णञ्च रत्नानि विविधानि च । आभिषेचनिकं भाण्डं सर्व्वसम्भारसम्भृतं ।
काञ्चनैरुदुम्बरास्तत्र राजताः पृथिवीमयाः । पूर्णाः कुम्भाः सुमनसोलाजा वर्हींषि गोरसं ।

शमीपिप्पलपालाशसमिधो मधुसर्पिषी । स्रुव औदुम्बरः शङ्खस्तथा हेमविभूषितः ।
दाशार्हेणाभ्यनुज्ञातस्तत्र धौम्यः पुरोहितः । प्रागुदक्प्लवने वेदीं स्रुवेणोपलिख्य च ।
व्याघ्रचर्मोत्तरे शुक्ले सर्व्वतोभद्रआसने । दृढपादप्रतिष्ठाने कृताग्नसमलिप्सि । १५५
उपवेश्य महात्मानं कृष्णाञ्च द्रुपदात्मजां । जुहाव पावकं धीमान् विधिमन्त्रपुरस्कृतं ।
ततउत्थाय दाशार्हः शङ्खमादाय पूजितं । अभ्यषिञ्चत्पतिं पृथ्याः कुन्तीपुत्रं युधिष्ठिरं ।
धृतराष्ट्रश्च राजर्षिः सर्व्वाः प्रकृतयस्तथा । अनुज्ञातोऽथ कृष्णेन भ्रातृभिः सह पाण्डवः ।
पाञ्चजन्याभिषिक्तश्च राजाऽमृतमुखोऽभवत् । ततोऽनु वादयामासुः पणवानकदुन्दुभीन् ।
धर्म्मराजोऽपि तत्सर्व्वं प्रतिजग्राह धर्म्मतः । पूजयामास तांश्चापि विधिवद्भूरिदक्षिणः । १५६०
ततो लिप्सासहस्रेण ब्राह्मणान् स्वस्ति वाचयन् । वेदाध्ययनसम्पन्नान् धृतिशीलसमन्वितान् ।
ते प्रीता ब्राह्मणा राजन् स्वस्त्यूचुर्जयमेव च । हंसा इव च नर्दन्तः प्रशशंसुर्युधिष्ठिरं ।
युधिष्ठिर महाबाहो दिष्ट्या जयसि पाण्डव । दिष्ट्या स्वधर्मं प्राप्तोऽसि विक्रमेण महाद्युते ।
दिष्ट्या गाण्डीवधन्वा च भीमसेनश्च पाण्डवः । त्वञ्चापि कुशली राजन् माद्रीपुत्रौ च पाण्डवौ ।
मुक्ता वीरक्षयात्तस्मात्सङ्ग्रामाद्विजितद्विषः । क्षिप्रमुत्तरकार्य्याणि कुरु सर्व्वाणि भारत । १५५५
ततः प्रत्यर्चितः सद्भिर्धर्म्मराजो युधिष्ठिरः । प्रतिपेदे महद्राज्यं सुहृद्भिः सह भारत ।
इति श्रीमहाभारते शान्तिपर्व्वणि राजधर्म्मानुशासनपर्व्वणि युधिष्ठिराभिषेके चत्वारिंशोऽध्यायः ॥ ४० ॥

॥ वैशम्पायन उवाच ॥ प्रकृतीनाञ्च तद्वाक्यं देशकालोपबृंहितं । श्रुत्वा युधिष्ठिरो राजा सोऽन्तरं प्रत्यभाषत ।
धन्याः पाण्डुसुता नूनं तेषां ब्राह्मणपुङ्गवाः । तथाह्याचार्य्य वातथ्यान् गुणाननुसमागताः ।
अनुज्ञाता वयं नूनं भवतामिति मे मतिः । यदैवं गुणसम्पन्नानस्मान् ब्रूथ विमत्सराः ।
धृतराष्ट्रो महाराजः पिता मे दैवतं परं । शासनेऽस्थं प्रिये चैव स्थेयं मत्प्रियकाङ्क्षिभिः । १५७०
एतदर्थं हि जीवामि हत्वा ज्ञातिवधं महत् । अस्य शुश्रूषणं कार्य्यं मया नित्यमतन्द्रिणा ।
यदि त्वाहमनुज्ञातो भवतां सुहृदां तथा । धृतराष्ट्रे यथा पूर्व्वं वृत्तिं वर्त्तितुमर्हथ ।
एष नाथो हि जगतो भवतान्च मया सह । अस्यैव पृथिवी कृत्स्ना पाण्डवाः सर्व्व एव च ।
एतन्मनसि कर्त्तव्यं भवद्भिर्व्वचनं मम । अनुज्ञाप्याथ तान् राजा यथेष्टं गम्यतामिति ।
पौरजानपदान् सर्व्वान् विसृज्य कुरुनन्दनः । यौवराज्येन कौन्तेयं भीमसेनमयोजयत् । १५७५
मन्त्रे च निश्चये चैव पाण्डुपुत्रस्य च क्षत्तरि । विदुरं बुद्धिसम्पन्नं प्रीतिमान् सुसमादिशत् ।
कृताकृतपरिज्ञाने तथायव्ययचिन्तने । सञ्जयं योजयामास वृद्धं सर्व्वगुणैर्युतं ।
बलस्य परिमाणे च भक्तवेतनयोस्तथा । नकुलं व्यादिशद्राजा कर्म्मणाञ्चान्ववेक्षणे ।
परचक्रापरोधे च दुष्टानाञ्चावमर्दने । युधिष्ठिरो महाराजः फाल्गुनं व्यादिदेश ह ।
द्विजानां देवकार्य्येषु कार्य्येष्वन्येषु चैव ह । धौम्यं पुरोधसां श्रेष्ठं नित्यमेव समादिशत् । १५८०
सहदेवं समीपस्थं नित्यमेव समादिशत् । तेन गोप्ता हि नृपतिः सर्व्वावस्थो विशाम्पते ।

यान्यानमन्यद्योग्यांश्च येषु येष्विह कर्म्मसु । तांस्तांस्तेष्वेव युयुजे प्रीयमाणो महीपतिः ।
विदुरं सञ्जयञ्चैव युयुत्सुञ्च महामतिं । अब्रवीत् परवीरघ्नो धर्म्मात्मा धर्म्मवत्सलः ।
उत्थायोत्थाय तत्कार्य्यमस्य राज्ञः पितुर्म्मम । सर्व्वे भवद्भिः कर्त्तव्यमप्रमत्तैर्य्यथायथं ।
पौरजानपदानाञ्च यानि कार्य्याणि सर्व्वशः । राजानं समनुज्ञाप्य तानि कार्य्याणि भागशः । १५८

इति श्रीमहाभारते शान्तिपर्व्वणि राजधर्म्मानुशासनपर्व्वणि भीमादिकर्म्मनियोगे एकचत्वारिंशोऽध्यायः ॥ ४१ ॥

॥ वैशम्पायन उवाच ॥ ततो युधिष्ठिरो राजा ज्ञातीनां ये हता युधि । श्राद्धानि कारयामास तेषां पृथगुदारधीः ।
धृतराष्ट्रो ददौ राजा पुत्राणामौर्द्ध्वदेहिकं । सर्व्वकामगुणोपेतमन्नं गाश्च धनानि च ।
रत्नानि च विचित्राणि महार्हाणि महायशाः । युधिष्ठिरस्तु द्रौणस्य कर्णस्य च महात्मनः ।
धृष्टद्युम्नाभिमन्युभ्यां द्रौडिमस्य च रक्षसः । विराटप्रभृतीनाञ्च सुहृदामुपकारिणां ।
द्रुपदद्रौपदेयानां द्रौपद्या बहिनो ददौ । ब्राह्मणानां सहस्राणि पृथगेकैकमुद्दिश्य । १५९
धनैरन्नैश्च गोभिश्च वस्त्रैश्च समतर्पयत् । ये चान्ये पृथिवीपाला येषां नास्ति सुहृज्जनः ।
उद्दिश्योद्दिश्य तेषाञ्च चक्रे राजौर्द्ध्वदेहिकं । सभाः प्रपाश्च विविधास्तडागानि च पाण्डवः ।
सुहृदां कारयामास सर्व्वेषामौर्द्ध्वदेहिकं । स तेषामनृणो भूत्वा गत्वा लोकेष्ववाप्यतां ।
कृतकृत्योऽभवद्राजा प्रजा धर्म्मेण पालयन् । धृतराष्ट्रं यथापूर्व्वं गान्धारीं विदुरं तथा ।
सर्व्वांश्च कौरवान्मान्यान् भृत्यांश्च समपूजयत् । याश्च तत्र स्त्रियः काश्चिद्भृतवीरा हतात्मजाः । १४५
सर्व्वास्ताः कौरवो राजा सम्पूज्यापालयद्घृणी । नीचान्नपानदानाच्च गृहाच्छादनभोजनैः ।
आनृशंस्यपरो राजा चकारानुग्रहं प्रभुः । स विजित्य महीं कृत्स्नामानृण्यं प्राप्य वैरिषु ।
निःसपत्नः सुखी राजा विजहार युधिष्ठिरः ।

इति श्रीमहाभारते शान्तिपर्व्वणि राजधर्म्मानुशासनपर्व्वणि श्राद्धक्रियोपाख्याने द्विचत्वारिंशोऽध्यायः ॥ ४२ ॥

॥ वैशम्पायन उवाच ॥ अभिषिक्तो महाप्राज्ञो राज्ये प्राप्य युधिष्ठिरः । दाशार्हं पुण्डरीकाक्षमुवाच प्राञ्जलिः शुचिः ।
तव कृष्ण प्रसादेन नयेन च बलेन च । बुद्ध्या च यदुशार्दूल तथा विक्रमणेन च । १५०
पुनः प्राप्तमिदं राज्यं पितृपैतामहं मया । नमस्ते पुण्डरीकाक्ष पुनः पुनररिन्दम ।
त्वामेकमाहुः पुरुषं त्वामाहुः सात्वतां गतिं । नामभिस्त्वां बहुविधैः स्तुवन्ति प्रयता द्विजाः ।
विश्वकर्म्मन्नमस्तेऽस्तु विश्वात्मन्विश्वसम्भव । विष्णो जिष्णो हरे कृष्ण वैकुण्ठ पुरुषोत्तम ।
अदित्याः सप्तधा त्वन्तु पुराणे गर्भतां गतः । पृश्निगर्भस्त्वमेवैकस्त्रियुगं त्वां वदन्त्यपि ।
शुचिश्रवा ऋषीकेशो घृताचिर्हंस उच्यसे । विश्रुतः शम्भुरेकस्त्वं विभुर्दामोदरोऽपि च । १५२
वराहोऽग्निर्बृहद्भानुर्वृषभस्त्वार्य्यलक्षणः । अनीकसाहः पुरुषः शिपिविष्ट उरुक्रमः ।
वरिष्ठ उग्रसेनानीः सत्यो वाजसनिर्गुहः । अच्युतस्त्वावनोऽरीणां संस्कृतिर्विश्कृतिर्वृषः ।
ऊर्द्ध्ववर्त्मा त्वमेवाद्रिर्वृषदर्भो वृषाकपिः । सिन्धुर्विधर्म्मस्त्रिककुत् त्रिधामा त्रिदिवाद्भुतः ।
सम्राट् विराट् स्वराट् चैव सुराजो भवोद्भवः । विभुर्भूरभिभूः कृष्णः कृष्णवर्त्मा त्वमेव च ।

खिष्टकृल्लिषजावर्त्तः कपिलस्त्वञ्च वामनः। यज्ञो ध्रुवः पतङ्गश्च यज्ञसेनस्त्वमुच्यसे। १५२०
शिखण्डी नहुषो वभ्रुर्हविर्धृक् त्वं पुनर्व्वसुः। सुवभ्रुरुत्तरो यज्ञश्च सुवेणो दुन्दुभिस्तथा।
गभस्तिर्नेमिः श्रीपद्मः पुष्करः पुष्पधारणः। ऋतुर्व्विभुः सर्व्वसुखश्चारिश्चैव पचसे।
अम्भोनिधिस्त्वं ब्रह्मा त्वं पवित्रं धाम धामवित्। हिरण्यगर्भो भूताङ्गः स्वधा स्वाहा च केशवः।
योनिस्त्वमस्य प्रलयश्च कृष्ण त्वमेवेदं सृजसि विश्वमग्रे। विश्वश्चेदं त्वदग्रे विश्वयोने नमोऽस्तु ते शार्ङ्गचक्रासिपाणे।
एवं स्तुतोधर्म्मराजेन कृष्णः सभामध्ये प्रीतिमान्पुष्कराक्षः। तमभ्यनन्दद्भारतं पुष्कलाभिर्व्याग्भिर्ज्येष्ठं पाण्डवं यादवाग्र्यः। १५२५
इति श्रीमहाभारते शान्तिपर्व्वणि राजधर्म्मानुशासनपर्व्वणि वासुदेवस्तुतौ त्रिचत्वारिंशोऽध्यायः ॥ ४३ ॥

॥ वैशम्पायन उवाच ॥ ततो विसर्ज्जयामास सर्व्वाः प्रकृतयो नृपः। विविशुस्ताश्चनुज्ञाता यथा स्वानि गृहाणि ते।
ततो युधिष्ठिरो राजा भीमं भीमपराक्रमं। सान्त्वयन्नब्रवीत्क्रोधमर्जुनं यमजौ तथा।
शत्रुभिर्व्विविधैः शस्त्रैः क्षतदेहा महारणे। श्रान्ता भवन्तः सुभृशं तापिताः शोकमन्युभिः।
अरण्ये दुःखसंतप्तैर्भक्षिते भरतर्षभाः। भवद्भिरनुभूता हि यथा कुपुरुषैरिव।
यथामुखं यथाजोषं जयोऽयमनुभूयतां। विश्रान्तास्त्वभविज्ञाना यूयं समेतास्मि वः पुनः। १५३०
ततो दुर्य्योधनगृहं प्रासादैरुपशोभितं। वज्ररत्नसमाकीर्णं दासीदाससमाकुलं।
धृतराष्ट्राभ्यनुज्ञातं भ्राता दत्तं वृकोदरः। प्रतिपेदे महाबाहुर्मन्दिरं मघवानिव।
यथा दुर्य्योधनगृहं तथा दुःशासनस्य तु। प्रासादमालासंयुक्तं हेमतोरणभूषितं।
दासीदाससमाकीर्णं प्रभूतधनधान्यवत्। प्रतिपेदे महाबाहुरर्ज्जुनोराजशासनात्।
दुर्म्मर्षणस्य भवनं दुःशासनगृहाद्वरं। कुबेरभवनप्रख्यं मणिहेमविभूषितं। १५३५
नकुलाय वराहाय कर्षिताय महावने। ददौ प्रीतो महाराज धर्म्मपुत्रो युधिष्ठिरः।
दुर्मुखस्य च वैश्याग्र्यं श्रीमत्कनकभूषणं। पूर्णं पद्मदलाक्षीणां स्त्रीणां शयनसङ्कुलं।
प्रददौ सहदेवाय सततं प्रियकारिणे। मुमुदे तच्च लब्ध्वा स कैलासं धनदो यथा।
युयुत्सुर्व्विदुरस्यैव सञ्जयस्य विशाम्पते। सुधर्म्मा चैव धौम्यस्य ययुस्तं जगुरालयान्।
सह मात्यकिना शौरिरर्ज्जुनस्य निवेशनं। विवेश पुरुषव्याघ्रो व्याघ्रो गिरिगुहामिव। १५४०
तत्र भक्ष्यान्नपानैस्तं मुदिताः सुमुखोषिताः। सुखप्रबुद्धा राजानमुपतस्थुर्युधिष्ठिरं।
इति श्रीमहाभारते शान्तिपर्व्वणि राजधर्म्मानुशासनपर्व्वणि गृहविभागे चतुश्चत्वारिंशोऽध्यायः ॥ ४४ ॥

॥ जनमेजय उवाच ॥ प्राप्य राज्यं महाबाहुर्धर्म्मपुत्रो युधिष्ठिरः। यदन्यदकरोद्विप्र तन्मे वक्तुमिहार्हसि।
भगवान्वा हृषीकेशस्त्रैलोक्यस्य परो गुरुः। ऋषे यदकरोद्वीरस्तच्च व्याख्यातुमर्हसि।
॥ वैशम्पायन उवाच ॥ शृणु तत्त्वेन राजेन्द्र कीर्त्यमानं मयानघ। वासुदेवं पुरस्कृत्य यदकुर्व्वत पाण्डवाः।
प्राप्य राज्यं महाराज कुन्तीपुत्रो युधिष्ठिरः। चातुर्व्वर्ण्यं यथायोग्यं स्वे स्वे स्थाने न्यवेशयत्। १५४५
ब्राह्मणानां सहस्रञ्च स्नातकानां महात्मनां। सहस्रं निष्कमेकैकं दापयामास पाण्डवः।
तथानुजीविनो भृत्यान् संश्रितानतिथीनपि। कामैः सन्तर्पयामास कृपणांस्तार्कणानपि

पुरोहिताय धौम्याय प्रादादयुतशः स गाः । धनं सुवर्णं रजतं वासांसि विविधान्यपि ।
कृपाय च महाराज गुरुवृत्तिमवर्तत । विदुराय च राजासौ पूजार्हाय यतव्रतः ।
भक्ष्यान्नपानैर्विविधैर्वासोभिः शयनासनैः । सर्व्वान् सन्तोषयामास संश्रितान् दृढतान्वरः । १४७
सम्यक्प्रशमनं कृत्वा स राजा राजसत्तम । युयुत्सोर्धार्त्तराष्ट्रस्य पूजार्हाय महात्मनः ।
धृतराष्ट्राय तद्राज्यं गान्धार्य्यै विदुराय च । निवेद्य सुखवद्राजा सुखमास्ते युधिष्ठिरः ।
तथा सर्व्वं सनगरं प्रशास्य भरतर्षभ । वासुदेवं महात्मानमभ्यगच्छत्कृताञ्जलिः ।
ततो महति पर्य्यङ्के मणिकाञ्चनभूषिते । ददर्श कृष्णमासीनं नीलमेघसमद्युतिं ।
जाज्वल्यमानं वपुषा दिव्याभरणभूषितं । पीतकौशेयवसनं हेमवेदीमिवोपगतं मणिं । १४८
कौस्तुभेनोरसिस्थेन मणिनाभिविराजितं । उद्यतेवोदयं शैलं सूर्य्येणाभिविराजितं ।
नैपुण्यं विद्यते तस्य त्रिषु लोकेषु किञ्चन । सोऽभिगम्य महात्मानं विष्णुं पुरुषविग्रहं ।
उवाच मधुरं राजा स्मितपूर्व्वमिदं तदा । सुखेन ते निशा कृष्ण व्युष्टा बुद्धिमतांवर ।
कच्चित् ज्ञानानि सर्व्वाणि प्रसन्नानि तवाच्युत । तथैवोपस्थिता देवी बुद्धिर्बुद्धिमतांवर ।
वयं राज्यमनुप्राप्ताः पृथिवी च वशे स्थिता । तव प्रसादाद्भगवंस्त्रिलोकगतिविक्रम । १४९
जयं प्राप्ता यशस्यं च न च धर्म्मच्युता वयं । तं तथा भाषमाणन्तु धर्म्मराजमरिन्दमं ।
नोवाच भगवान् किञ्चिद्ध्यानमेवान्वपद्यत ।

इति श्रीमहाभारते शान्तिपर्व्वणि राजधर्म्मानुशासनपर्व्वणि युधिष्ठिरप्रश्ने पञ्चचत्वारिंशोऽध्यायः ॥ ४५ ॥

॥ युधिष्ठिर उवाच ॥ किमिदं परमास्थेयं ध्यायस्यमितविक्रम । कञ्चिल्लोकक्षयस्यास्य स्वस्ति लोकपरायण ।
चतुर्थं ध्यानमार्गं त्वमालम्ब्य पुरुषर्षभ । अपक्रान्तो यतो देवस्तेन मे विस्मितं मनः ।
निगृहीतौ हि वायुस्ते पञ्चकर्म्मा शरीरगः । इन्द्रियाणि प्रसन्नानि मनसि स्थापितानि ते । १५०
वाक् च मनश्च गोविन्द बुद्धौ भवेङ्गितानि ते । सर्व्वे चैव गुणादेव क्षेत्रे क्षेत्रे निवेशिताः ।
नेङ्गन्ति तव रोमाणि स्थिरा बुद्धिस्तथा मनः । काष्ठकुड्यशिलाभूतो निरीहश्वसि माधव ।
यथा दीपो निवातस्थो निरिङ्गो ज्वलते पुनः । तथासि भगवन्देव पाषाणइव निश्चलः ।
यदि श्रोतुमिहार्हामि न रहस्यञ्च ते यदि । छिन्धि मे संशयं देव प्रपन्नायाभियाचते ।
त्वं हि कर्त्ता विकर्त्ता च चराचरञ्च हि । अनादिनिधनस्त्वादस्त्वमेव पुरुषोत्तम । १५१
त्वत्प्रपन्नाय भक्ताय शिरसा प्रणताय च । ध्यानस्यास्य यथातत्त्वं ब्रूहि धर्म्मभृतांवर ।
ततः स्वे गोचरे न्यस्य मनोबुद्धीन्द्रियाणि सः । स्मितपूर्व्वमुवाचेदं भगवान्मधवानुजः ।

॥ वासुदेव उवाच ॥ शरतल्पगतो भीष्मः शास्त्रस्मिव हुताशनः । मान्धाति पुरुषव्याघ्रस्ततो मे तद्गतं मनः ।
यस्य ज्ञानमनिर्घातं विस्फूर्ज्जितमिवाग्नेः । न सेहे देवराजोऽपि तमस्मि मनसा गतः ।
येनाभिजित्य तरसा समस्तं राजमण्डलं । ऊढास्त्रिस्रस्तु ताः कन्यास्तमस्मि मनसा गतः । १५२
चषेणविंशतिरात्रं यो योधयामास भार्गवं । न च रामेण निर्लीर्णस्तमस्मि मनसा गतः ।

एकोक्त्येन्द्रियग्रामं मनः संयम्य मेधया । शरणं मामुपागच्छत्ततो मे तद्गतं मनः ।
यं गङ्गा गर्भविधिना धारयामास पार्थिव । वसिष्ठशिष्यं तं तात तमस्मि मनसा गतः ।
दिव्यास्त्राणि महातेजा यो धारयति बुद्धिमान् । साङ्गांश्च चतुरो वेदांस्तमस्मि मनसा गतः ।
रामस्य दयितं शिष्यं जामदग्न्यस्य पाण्डव । आधारं सर्वविद्यानां तमस्मि मनसा गतः । १५०
स हि भूतं भविष्यच्च भवच्च भरतर्षभ । वेत्ति धर्मविदां श्रेष्ठं तमस्मि मनसा गतः ।
तस्मिन्हि पुरुषव्याघ्रे कर्मभिः खैर्दिवं गते । भविष्यति मही पार्थ नष्टचन्द्रेव शर्वरी ।
तद्युधिष्ठिर गाङ्गेयं भीष्मं भीमपराक्रमं । अभिगम्योपसङ्गृह्य पृच्छ यत्ते मनोगतं ।
चातुर्विद्यं चातुर्होत्रं चातुराश्रम्यमेव च । राजधर्मांश्च निखिलान् पृच्छैनं पृथिवीपते ।
तस्मिन्नस्तमिते भीष्मे कौरवाणां धुरन्धरे । ज्ञानान्यस्तं गमिष्यन्ति तस्मात्त्वां चोदयाम्यहं । १५१
तच्छ्रुत्वा वासुदेवस्य तथ्यं वचनमुत्तमं । साश्रुकण्ठः स धर्मज्ञो जनार्दनमुवाच ह ।
यद्भवानाह भीष्मस्य प्रभावं प्रति माधव । तथा तन्नात्र सन्देहो विद्यते मम माधव ।
महाभाग्यञ्च भीष्मस्य प्रभावञ्च महायुने । श्रुतं मया कथयतां ब्राह्मणानां महात्मनां ।
भवांश्च कर्त्ता लोकानां यद्भवोत्थरिसूदन । तथा तदनभिध्येयं वाक्यं यादवनन्दन ।
यदि त्वनुग्रहवती बुद्धिस्ते मयि माधव । त्वामयतः पुरस्कृत्य भीष्मं यास्यामहे वयं । १५८०
आवृत्ते भगवत्यर्के स हि लोकान् गमिष्यति । तद्दर्शनं महाबाहो तस्मादर्हति कौरवः ।
तव चाद्यस्य देवस्य चरस्यैवाचरस्य च । दर्शनं तस्य लाभः स्यात्तं हि ब्रह्ममयो निधिः ।

॥ वैशम्पायन उवाच ॥ श्रुत्वैवं धर्मराजस्य वचनं मधुसूदनः । पार्श्वस्थं सात्यकिं प्राह रथो मे युज्यतामिति ।
सात्यकिस्त्वागु निष्क्रम्य केशवस्य समीपतः । दारुकं प्राह कृष्णस्य युज्यतां रथदत्युत ।
स सात्यकेरागु वचो निशम्य रथोत्तमं काञ्चनभूषिताङ्गं । समारगल्वर्कमयैर्विकृष्टकैर्विभूषितं हेमनिबद्धचक्रं । १५८५
दिवाकरांशुप्रभमाशुगामिनं विचित्रनानामणिभूषितान्तरं । नवोदितं सूर्यमिव प्रतापिनं विचित्रतार्क्ष्यध्वजिनं पताकिनं ।
सुग्रीवशैव्यप्रमुखैर्वराश्वैर्मनोजवैः काञ्चनभूषिताङ्गैः । संयुक्तमावेदयदच्युताय कृताञ्जलिर्दारुको राजसिंह ।

इति श्रीमहाभारते शान्तिपर्वणि राजधर्मानुशासनपर्वणि महापुरुषसत्त्वोपाख्याने षट्चत्वारिंशोऽध्यायः ॥ ४६ ॥

॥ जनमेजय उवाच ॥ शरतल्पे शयानस्तु भरतानां पितामहः । कथमुत्सृष्टवान् देहं कञ्च योगमधारयत् ।
॥ वैशम्पायन उवाच ॥ शृणुष्वावहितो राजन् शुचिर्भूत्वा समाहितः । भीष्मस्य कुरुशार्दूल देहोत्सर्गं महात्मनः ।
निवृत्तमात्रेत्वयने उत्तरे वै दिवाकरे । समावेशयदात्मानमात्मन्येव समाहितः । १५९०
विकीर्णशुरिवादित्यो भीष्मः शरशतैश्चितः । शुशुभे परया लक्ष्म्या वृतो ब्राह्मणसत्तमैः ।
व्यासेन वेदविदुषा नारदेन सुरर्षिणा । देवस्थानेन वात्स्येन तथाश्मकसुमन्तुना ।
तथा जैमिनिना चैव पैलेन च महात्मना । शाण्डिल्यदेवरातभ्यां मैत्रेयेण च धीमता ।
अत्रिणा वसिष्ठेन कौशिकेन महात्मना । हारीतलोमशाभ्याञ्च तथाचेयेण धीमता ।

बृहस्पतिश्च शुक्रश्च च्यवनश्च महामुनिः । सनत्कुमारः कपिलो वाल्मीकिसुमुरुः कुरुः ।
भौद्गल्यो भार्गवो रामस्तृणबिन्दुर्महामुनिः । पिप्पलादोऽथ वायुश्च सम्वर्तः पुलहः कचः ।
काश्यपश्च पुलस्त्यश्च क्रतुर्दक्षः पराशरः । मरीचिरङ्गिराः काव्यो गौतमो गालवो मुनिः ।
धौम्यो विभाण्डो माण्डव्यो धौम्यः कृष्णानुभौतिकः । उलूकः परमो विप्रो मार्कण्डेयो महामुनिः ।
भास्करिः पूरणः कृष्णः सुतः परमधार्मिकः । एतैश्चान्यैर्मुनिगणैर्ब्रह्मभार्गैर्ब्रह्मात्मभिः ।
श्रद्धादमशमोपेतैर्दृढव्रतैः सत्यपराक्रमैः । भीष्मः स पुरुषव्याघ्रः कर्मणा मनसा गिरा ।
शरतल्पगतः कृष्णं प्रदध्यौ प्राञ्जलिः शुचिः । स्तवैश्च कृष्टपुष्टेन तुष्टाव मधुसूदनं ।
योगेश्वरं पद्मनाभं विष्णुं जिष्णुं जगत्पतिं । कृताञ्जलिपुटो भूत्वा वाग्विदां प्रवरः प्रभुः ।
भीष्मः परमधर्मात्मा वासुदेवमयासृजत् ।

॥ भीष्म उवाच ॥ आराधयिषुः कृष्णं वाचं जिगदिषामि यां । तया व्याससमाम्नाया प्रीयतां पुरुषोत्तमः ।
शुचिं शुचिपदं हंसं तत्पदं परमेष्ठिनं । युक्ता सर्व्वात्मकात्मानं तं प्रपद्ये प्रजापतिं ।
अनाद्यन्तं परं ब्रह्म न देवा नर्षयो विदुः । एकोऽयं वेद भगवान् धाता नारायणो हरिः ।
नारायणादृषिगणास्तथा सिद्धमहोरगाः । देवा देवर्षयश्चैव यं विदुः परमव्ययं ।
देवदानवगन्धर्व्वा यक्षराक्षसपन्नगाः । यं न जानन्ति को ह्येष कुतो वा भगवानिति ।
यस्मिन्विश्वानि भूतानि तिष्ठन्ति च विशन्ति च । गुणभूतानि भूतेषु सूत्रे मणिगणाइव ।
यस्मिन्नित्ये तते तन्त्रो दृढे स्वगिव तिष्ठति । सदसद्व्यथितं विश्वं विश्वाङ्गे विश्वकर्म्मणि ।
हरिं सहस्रशिरसं सहस्रचरणेक्षणं । सहस्रबाहुमुकुटं सहस्रवदनोज्ज्वलं ।
प्राहुर्नारायणं देवं यं विश्वस्य परायणं । अणीयसामणीयांसं स्थविष्ठञ्च स्थवीयसां ।
गरीयसाङ्गरिष्ठञ्च श्रेष्ठञ्च श्रेयसामपि । यं वाक्येष्वनुवाकेषु निषत्सूपनिषत्सु च ।
गृणन्ति सत्यकर्म्माणं सत्यं सत्येषु सामसु । चतुर्भिश्चतुरात्मानं सत्त्वस्थं सात्वतां पतिं ।
यं दिव्यैर्देवमर्चन्ति गुह्यैः परमनामभिः । यस्मिन्नित्यं तपस्तप्तं यदङ्गेष्वनुतिष्ठति ।
सर्व्वात्मा सर्व्ववित् सर्व्वः सर्व्वज्ञः सर्व्वभावनः । यं देवं देवको देवी वसुदेवादजीजनत् ।
भैमस्य ब्रह्मणो गुह्यं दीप्तमग्निमिवारणिः । यमनन्यो व्यपेताग्नीरात्मानं वीतकल्मषं ।
दृष्ट्वात्मन्यात्मना गोविन्दं पश्यत्यात्मानमात्मनि । अतिवाध्यिष्टकर्म्माणमतिसूर्य्यातितेजसं ।
अतिबुद्धीन्द्रियात्मानं तं प्रपद्ये प्रजापतिं । पुराणे पुरुषं प्राहुं ब्रह्म प्राहुं युगादिषु ।
त्रेये सङ्कर्षणं प्राहुं तमुपास्यमुपास्महे । यमेकं बहुधात्मानं प्रादुर्भूतमधोक्षजं ।
नान्यभक्ताः क्रियावन्तो यजन्ते सर्व्वकामदं । यमाऽऽजगतः कोषं यस्मिन्सन्निहिताः प्रजाः ।
यस्मिन् लोकाः स्फुरन्तीमे जले शकुनयो यथा । क्षतेमकाक्षरं ब्रह्म यत्तत्सदसतः परं ।
अनादिमध्यपर्य्यन्तं न देवा नर्षयो विदुः । यं सुरासुरगन्धर्व्वाः सिद्धा ऋषिमहोरगाः ।
प्रयता नित्यमर्चन्ति परमं दुःखभेषजं । अनादिनिधनं देवमात्मयोनिं सनातनं ।

अप्रेक्ष्यमनभिज्ञेयं हरिं नारायणं प्रभुं । यं वै विश्वस्य कर्त्तारं जगतस्त्रष्टुमं पतिं । १४५
वदन्ति जगतोध्यक्षमक्षरं परमव्ययं । हिरण्यवर्णं यं गर्भमदितिर्दैत्यनाशनं ।
एकं द्वादशधा जज्ञे तस्मै सूर्य्यात्मने नमः । शुक्ले देवान्पितॄन्कृष्णे तर्पयत्यमृतेन यः ।
यस्य राजा द्विजातीनां तस्मै सोमात्मने नमः । महतस्तमसः पारे पुरुषं ज्वलितेजसं ।
यं ज्ञात्वा मृत्युमत्येति तस्मै ज्ञेयात्मने नमः । यं वृहन्तं वृहत्युक्थे यमौ यं मरुद्गणे ।
यं विप्रसङ्घा गायन्ति तस्मै वेदात्मने नमः । ऋग्यजुःसामधामानं दशार्द्धहविरात्मकं । १४६
यं मन्त्रतन्त्रे तत्त्वज्ञैस्तस्मै यज्ञात्मने नमः । चतुर्भिश्च चतुर्भिश्च दाभ्यां पञ्चभिरेव च ।
हूयते च ऋतुभ्यां तस्मै होमात्मने नमः । यः सुपर्णो यजुर्नाम ऋक्छन्दोगाश्चस्त्रिवृच्छिराः ।
रथन्तरं वृहत्साम तस्मै स्तोत्रात्मने नमः । यः सहस्रसमे सत्रे जज्ञे विश्वसृजामृषिः ।
हिरण्यपक्षः शकुनिस्तस्मै हंसात्मने नमः । पादाङ्गं सन्धिपर्व्वाणं स्वरव्यञ्जनभूषणं ।
यमाङ्गरत्नं दिव्यं तस्मै वागात्मने नमः । यज्ञाङ्गो यो वराहो वै भूत्वा गामुज्जहार ह । १४७
लोकत्रयहितार्थाय तस्मै वीर्य्यात्मने नमः । यः शेते योगमास्थाय पर्य्यङ्के नागभूषिते ।
फणासहस्रारचिते तस्मै निद्रात्मने नमः । यस्तनोति सतां सेतुस्तेनामृतयोनिना ।
धर्म्मार्थव्यवहाराङ्गैस्तस्मै सत्यात्मने नमः । यं पृथग्धर्म्मचरणाः पृथग्धर्म्मफलैषिणः ।
पृथग्धर्म्मैस्समर्चन्ति तस्मै धर्म्मात्मने नमः । यतः सर्व्वे प्रसूयन्ते ह्यनङ्गात्माङ्गदेहिनः ।
उन्मादः सर्व्वभूतानां तस्मै कामात्मने नमः । यस्य व्यक्तसमव्यक्तं विचिन्वन्ति महर्षयः । १४८
क्षेत्रे क्षेत्रज्ञमासीनं तस्मै क्षेत्रात्मने नमः । यन्निधात्मानमात्मस्थं वृतं षोडशभिर्गुणैः ।
प्राङ्गः सप्तदशं साङ्ख्यास्तस्मै साङ्ख्यात्मने नमः । यं विनिद्रा जितश्वासाः सन्तुष्टाः संयतेन्द्रियाः ।
ज्योतिः पश्यन्ति युञ्जानास्तस्मै योगात्मने नमः । अपुण्यपुण्योपरमे यं पुनर्भवभिक्षवः ।
शान्ताः सन्न्यासिनो यान्ति तस्मै मोक्षात्मने नमः । योऽसौयुगसहस्रान्ते प्रदीप्तार्चिर्विभावसुः ।
सम्भक्षयति भूतानि तस्मै घोरात्मने नमः । सम्भक्ष्य सर्व्वभूतानि कृत्वा चैकार्णवं जगत् । १४९
बालः स्वपिति यश्चैकस्तस्मै मायात्मने नमः । अजस्य नाभौ सञ्जातं यस्मिन्विश्वं प्रतिष्ठितं ।
पुष्करे पुष्करात्तस्य तस्मै पद्मात्मने नमः । सहस्रशिरसे चैव पुरुषायामितात्मने ।
चतुःसमुद्रपर्य्याय योगनिद्रात्मने नमः । यस्य केशेषु जीमूता नद्यः सर्व्वाङ्गसन्धिषु ।
कुक्षौ समुद्रास्त्वत्वारस्तस्मै तोयात्मने नमः । यस्मात्सर्व्वाः प्रसूयन्ते सर्गप्रलयविक्रियाः ।
यस्मिंश्चैव प्रलीयन्ते तस्मै लयात्मने नमः । योनिर्यस्य भवेद्रात्री दिवा भवति विष्टितः । १५०
दृष्टानिष्टस्य च द्रष्टा तस्मै द्रष्टात्मने नमः । अकुण्ठं सर्व्वकार्य्येषु धर्म्मकार्य्यार्थमुद्यतं ।
वैकुण्ठस्य च यद्रूपन्तस्मै कार्य्यात्मने नमः । त्रिः सप्तकृत्वो यः क्षत्रं धर्म्मव्युत्क्रान्तगौरवं ।
क्रुद्धोनिजघ्ने समरे तस्मै क्रौर्य्यात्मने नमः । विभज्य पञ्चधात्मानं वायुर्भूत्वा शरीरगः ।
यश्चेष्टयति भूतानि तस्मै वाय्वात्मने नमः । युगेष्वावर्त्तते योगैर्मोक्षयत्नैश्च हायनैः ।

सर्गप्रलययोः कर्त्रे तस्मै कालात्मने नमः । ब्रह्म यस्यं भुजौ चक्रं छत्त्वमूरुदरं विराट् ।
पादौ यस्याश्रिताः शूद्रास्तस्मै वर्णात्मने नमः । यस्याग्निरास्यं द्यौर्मूर्धा खं नाभिश्चरणौ क्षितिः ।
सूर्य्यश्चक्षुर्दिशः श्रोत्रं तस्मै लोकात्मने नमः । परः कालात्परो यज्ञात्परात्परतरश्च यः ।
अनादिरादिर्विश्वस्य तस्मै विश्वात्मने नमः । विषये वर्त्तमानानां यंते वैश्रेषिकैर्गुणैः ।
प्राङ्निषयगोप्तारं तस्मै गोप्त्रात्मने नमः । अन्नपानेन्धनमयो रसप्राणविवर्द्धनः ।
यो धारयति भूतानि तस्मै प्राणात्मने नमः । प्राणानां धारणार्थाय योऽन्नं भुङ्क्ते चतुर्विधं ।
अन्तर्भूतः पचत्यग्निस्तस्मै पाक्त्रात्मने नमः । त्रिशृङ्गषण्मुखं यस्य रूपं दंष्ट्रानखायुधं ।
दानवेन्द्रान्तकरणं तस्मै दृप्तात्मने नमः । यं न देवा न गन्धर्व्वा न दैत्या न च दानवाः ।
तत्त्वतो हि विजानन्ति तस्मै सूक्ष्मात्मने नमः । रसातलगतः सोमानन्तो भगवान्विभुः ।
जगद्धारयते कृत्स्नं तस्मै वीर्य्यात्मने नमः । यो मोहयति भूतानि स्नेहपाशानुबन्धनैः ।
सर्गस्य रक्षणार्थाय तस्मै मोहात्मने नमः । आत्मज्ञानमिदं ज्ञानं ज्ञात्वा पञ्चसु वर्त्तितं ।
यं ज्ञानेनाभिगच्छन्ति तस्मै ज्ञानात्मने नमः । अप्रमेयशरीराय सर्व्वतो बुद्धिचक्षुषे ।
अनन्तपरिमेयाय तस्मै दिव्यात्मने नमः । अटिले दण्डिने नित्यं लम्बोदरशरीरिणे ।
कमण्डलुनिषङ्गाय तस्मै ब्रह्मात्मने नमः । शूलिने चिदग्नेयाय व्यम्बकाय महात्मने ।
भस्मदिग्धोद्धूलिताङ्गाय तस्मै रुद्रात्मने नमः । चन्द्रार्द्धकृतशीर्षाय व्यालयज्ञोपवीतिने ।
पिनाकशूलहस्ताय तस्मै उग्रात्मने नमः । सर्व्वभूतात्मभूताय भूतादिनिधनाय च ।
अक्रोधद्रोहमोहाय तस्मै शान्तात्मने नमः । यस्मिन्सर्व्वं यतः सर्व्वं यः सर्व्वं सर्व्वतश्च यः ।
यश्च सर्व्वमयो नित्यं तस्मै सर्व्वात्मने नमः । विश्वकर्म्मन्नमस्तेऽस्तु विश्वात्मन् विश्वसम्भव ।
अपवर्गस्तु भूतानां पञ्चानां परतः स्थितः । नमस्ते विष्णु लोकेषु नमस्ते परतस्त्रिषु ।
नमस्ते दिक्षु सर्व्वासु त्वं हि सर्व्वमयो निधिः । नमस्ते भगवन्विष्णो लोकानां प्रभवाव्यय ।
त्वं हि कर्त्ता हृषीकेश संहर्त्ता चापराजितः । न हि पश्यामि ते भावं दिव्यं हि विषु वर्त्मसु ।
त्वान्तु पश्यामि तत्त्वेन यत्ते रूपं सनातनं । दिव्यन्ते शिरसा व्याप्तं पद्भ्यां देवी वसुन्धरा ।
विक्रमेण त्रयो लोकाः पुरुषोऽसि सनातनः । दिशो भुजा रविश्चक्षुर्वीर्य्यं शुक्रः प्रजापतिः ।
सप्तमार्गा निरुद्धास्ते वायोरमिततेजसः । अतसीपुष्पसङ्काशं पीतवाससमच्युतं ।
ये नमस्यन्ति गोविन्दं न तेषां विद्यते भयं ।

एको ऽपि कृष्णस्य कृतः प्रणामो दशाश्वमेधावभृथेन तुल्यः । दशाश्वमेधी पुनरेति जन्म कृष्णप्रणामी न पुनर्भवाय ।
कृष्णव्रताः कृष्णमनुस्मरन्तो रात्रौ च कृष्णं पुनरुत्थिता ये । ते कृष्णदेहाः प्रविशन्ति कृष्णमाज्यं यथा मन्त्रहुतं हुताशे ।

नमो नरकसन्त्रासरक्षामण्डलकारिणे । संसारनिम्नगावर्त्ततरिकाष्ठाय विष्णवे ।
नमो ब्रह्मण्यदेवाय गोब्राह्मणहिताय च । जगद्धिताय कृष्णाय गोविन्दाय नमो नमः ।

प्राणकान्तारपाथेयं संसारोच्छेदभेषजं । दुःखशोकपरित्राणं हरिरित्यक्षरद्वयं ।
यथा विष्णुमयं सर्वं यथा विष्णुमयं जगत् । यथा विष्णुमयं सर्व्वं पापं मे नश्यतां तथा । १९५
त्वां प्रपन्नाय भक्ताय गतिमिष्टां जिगीषवे । यच्छ्रेयः पुण्डरीकाक्ष तद्भवायच सुरोत्तम ।
इति विद्यातपोयोगैर्निरयेनिर्व्विण्णरोषितः । वाग्यज्ञेनार्चितो देवः प्रीयतां मे जनार्द्दनः ।
नारायणपरं ब्रह्म नारायणपरं तपः । नारायणपरो देवः सर्व्वं नारायणः सदा ।
॥ वैशम्पायन उवाच ॥ एतावदुक्ता वचनं भीष्मस्तूष्णमभूत्ततः । नमस्कृत्येव कृष्णाय प्रणामञ्चकरोत्तदा
अभिगम्य तु योगेन भक्तिं भीष्मश्च माधवः । चैकाग्र्यदर्शनं ज्ञानं दिव्यं दत्त्वा ययौ हरिः । १९९०
तस्मिन्नुपरते ब्रह्मे ततस्ते ब्रह्मवादिनः । भीष्मं वाग्भिर्व्वाग्यकृद्धाक्यमानर्च्चुमेहामतिं ।
ते स्तुवन्तश्च विप्राग्र्याः केशवं पुरुषोत्तमं । भीष्मश्च शनकैः सर्व्वे प्रशशंसुः पुनः पुनः ।
विदित्वा भक्तियोगन्तु भीष्मस्य पुरुषोत्तमः । सहसोत्थाय संहृष्टो यानमेवान्वपद्यत ।
केशवः सात्यकिश्चापि रथेनैकेन जग्मतुः । अपरेण महात्मानौ युधिष्ठिरधनञ्जयौ ।
भीमसेनो यमौ चोभौ रथमेकं समाश्रिताः । कृपो युयुत्सुः सूतश्च सञ्जयश्च परन्तपः । १९९५
ते रथैर्नगराकारैः प्रयाताः पुरुषर्षभाः । नेमिघोषेण महता कम्पयन्तो वसुन्धरां ।
ततो गिरः पुरुषवरस्तवान्विताः द्विजेरिताः पथि सुमनाः स शुश्रुवे । कृताञ्जलिं प्रणतमथापरं जनं स केशिहा मुदित मनाभ्यनन्दत ।
इति श्रीमहाभारते शान्तिपर्व्वणि राजधर्म्मानुशासनपर्व्वणि स्तवराजोपाख्याने सप्तचत्वारिंशोऽध्यायः ॥ ४७ ॥
॥ वैशम्पायन उवाच ॥ ततः स च हृषीकेशः स च राजा युधिष्ठिरः । कृपादयश्च ते सर्व्वे चत्वारः पाण्डवाश्च ते ।
रथैस्तैर्नगरप्रख्यैः पताकाध्वजशोभितैः । ययुराशु कुरुक्षेत्रं वाजिभिः शीघ्रगामिभिः ।
तेऽवतीर्य्य कुरुक्षेत्रं केशवस्याश्रमं शुभं । देहन्यासः कृतो यत्र क्षत्रियैस्तैर्महात्मभिः । २०००
गजाश्वदेहास्थिचयैः पर्व्वतैरिव संचितं । नरशीर्षकपालैश्च शङ्खैरिव च सर्व्वशः ।
चितासहस्रसंचितं वर्म्मशस्त्रसमाकुलं । आपानभूमिं कालस्य तदा भुक्तोज्झितामिव ।
भूतसङ्घानुचरितं रक्षोगणनिषेवितं । पश्यन्तस्ते कुरुक्षेत्रं ययुराशु महारथाः ।
गच्छन्नेव महाबाहुः सर्व्वयादवनन्दनः । युधिष्ठिराय प्रोवाच जामदग्न्यस्य विक्रमं ।
अमी रामह्रदाः पद्म दृश्यन्ते पार्थ दूरतः । येषु सन्तर्पयामास पितॄन् क्षत्रियशोणितैः । २००५
निःसप्तकृत्वो वसुधां कृत्वा निःक्षत्रियां प्रभुः । इहेदानीं ततो रामः कर्म्मणो विरराम ह ।
॥ युधिष्ठिर उवाच ॥ निःसप्तकृत्वः पृथिवी कृता निःक्षत्रिया पुरा । रामेणेति यथात्थ त्वमत्र मे संशयो महान् ।
क्षत्रबीजं यदा दग्धं रामेण यदुपुङ्गव । कथं भूयः समुत्पत्तिः क्षत्रस्यामितविक्रम ।
महात्मना भगवता रामेण यदुपुङ्गव । कथमुत्सादितं क्षत्रं कथं वृद्धिमुपागतं ।
महता रथयुद्धेन कोटिशः क्षत्रिया हताः । तथाभूच्च मही कीर्णा क्षत्रियैर्म्मेदताम्बर । २०१०

किमर्थं भार्गवेणेदं क्षत्रमुत्सादितं पुरा । रामेण यदुशार्दूल कुरुक्षेत्रे महात्मना ।
एतन्मे छिन्धि वार्ष्णेय संशयं तार्क्ष्यकेतन । आगमो हि परः कृष्ण त्वत्तो नो वासवानुज ।
॥ वैशम्पायन उवाच ॥ ततो यथावत् स गदाग्रजः प्रभुः । प्रश्नं तस्मै लिखिलेन तत्त्वतः ।
युधिष्ठिरायाप्रतिमौजसे तदा यथाऽभवत् क्षत्रियसङ्कुला मही ।
इति श्रीमहाभारते शान्तिपर्वणि राजधर्मानुशासनपर्वणि रामोपाख्यानेऽष्टचत्वारिंशोऽध्यायः ॥ ४८ ॥

॥ वासुदेव उवाच ॥ शृणु कौन्तेय रामस्य प्रभावो यो मया श्रुतः । महर्षीणां कथयतां विक्रमं तस्य जन्म च । १२५१
यथा च जामदग्न्येन कोटिशः क्षत्रिया हताः । उद्भूता राजवंशेषु ये भूयो भारते हताः ।
ऋक्षोरजस्तु तनयो बलाकाश्वस्तु तत्सुतः । कुशिको नाम धर्मज्ञस्तस्य पुत्रो महीपते ।
अग्र्यं तपः समातिष्ठत्सहस्राक्षसमो भुवि । पुत्रं लभेयमजितं त्रिलोकेश्वरमित्युत ।
तमुग्रतपसं दृष्ट्वा सहस्राक्षः पुरन्दरः । समर्थं पुत्रजनने स्वयमेवान्वपद्यत ।
पुत्रत्वमगमद्राजंस्तस्य लोकेश्वरेश्वरः । गाधिर्नामाभवत्पुत्रः कौशिकः पाकशासनः । १२६०
तस्य कन्याभवद्राजन्नाम्ना सत्यवती प्रभो । ताङ्गाधिर्भृगुपुत्राय सोर्वीकाय ददौ प्रभुः ।
तस्याः पीतः स भौचेन भार्गवः कुरुनन्दन । पुत्रार्थं अपयामास चरुं गाधेस्तथैव च ।
आङ्गिरोवाच तां भार्यां सोर्वीको भार्गवस्तदा । उपयोज्यस्वरुरयं त्वया माचाऽयथं तव ।
तस्या जनिष्यते पुत्रो दीप्तिमान् क्षत्रियर्षभः । अजय्यः क्षत्रियैर्लोके क्षत्रियर्षभसूदनः ।
तवापि पुत्रं कल्याणि धृतिमन्तं शमात्मकं । तपोन्वितं द्विजश्रेष्ठं चरुरेष विधास्यति । १२६१
इत्येवमुक्त्वा तां भार्यां सोर्वीको भृगुनन्दनः । तपस्यभिरतः श्रीमान् जगामारण्यमेव हि ।
एतस्मिन्नेव काले तु तीर्थयात्रापरो नृपः । गाधिः सदारः सम्प्राप्तः सोर्वीकस्याश्रमं प्रति ।
चरुद्वयं गृहीत्वा च राजन् सत्यवती तदा । भर्त्रुर्व्याकृत्य तथा व्यया माचे दृष्ट्वा न्यवेदयत् ।
माता तु तस्याः कौन्तेय दुहित्रे स्वं चरुं ददौ । तस्याश्चरुमथाज्ञानादात्मसंस्थं चकार ह ।
अथ सत्यवती गर्भं क्षत्रियान्तकरं तदा । धारयामास दीप्तेन वपुषा घोरदर्शनं । १२६०
तामृचीकस्तदा दृष्ट्वा तस्या गर्भगतं द्विजं । अब्रवीद्भृगुशार्दूलः स्वां भार्यां देवरूपिणीं ।
माचाऽसि व्यंसिता भद्रे चरुव्यत्यासहेतुना । भविष्यति हि ते पुत्रः क्रूरकर्माऽत्यमर्षणः ।
उत्पत्स्यति च ते भ्राता ब्रह्मभूतस्तपोरतः । विप्रं हि ब्रह्म सुमहच्चरौ तव समाहितं ।
क्षत्रवीर्यं च मकलं तव माचे समर्पितं । विपर्ययेण ते भद्रे नैतदेवं भविष्यति ।
मातुस्ते ब्राह्मणो भूयात्तव च क्षत्रियः सुतः । सैवमुक्ता महाभागा भर्त्रा सत्यवती तदा । १२६१
पपात शिरसा तस्मै वेपन्ती चाब्रवीदिदं । नार्होऽसि भगवन्नद्य वक्तुमेवंविधं वचः ।
ब्राह्मणापसदं पुत्रं प्राप्नुयामिति हि मां प्रभो ।
॥ ऋचीक उवाच ॥ नैष सङ्कल्पितः कामो मया भद्रे तथा त्वयि । उग्रकर्मा ममुत्पन्नस्तव्यत्यासहेतुना ।
॥ सत्यवत्युवाच ॥ इच्छेलोकानपि मुने सृजेथाः किं पुनः सुतं । शमात्मकमृजुं पुत्रं दातुमर्हसि मे प्रभो ।

॥ ऋचीक उवाच ॥ नोक्तपूर्व्वमृतं भद्रे स्वैरेष्वपि कदाचन । किमुताग्निं समाधाय मन्त्रवच्चरुसाधने । १७४०
दृष्टमेतत्पुरा भद्रे ज्ञातञ्च तपसा मया । ब्रह्मभूतं हि सकलं पितुस्तव कुलं भवेत् ।
॥ सत्यवत्युवाच ॥ काममेवं भवेत्तात ममेच्छा तव च प्रभो । ममात्मकमहं पुत्रं लभेयं जपतांवर ।
॥ ऋचीक उवाच ॥ पुत्रे नास्ति विशेषो मे पौत्रे च वरवर्णिनि । यथा त्वयोक्तं वचनं तथा भद्रे भविष्यति ।
॥ वासुदेव उवाच ॥ ततः सत्यवती पुत्रं जनयामास भार्गवं । तपस्विनिरतं शान्तं जमदग्निं यतव्रतं ।
विश्वामित्रञ्च दायादं गाधिः कुशिकनन्दनः । यं प्राप ब्रह्मसमितं विश्वैर्ब्रह्मगुणैर्युतं । १७४१
ऋचीको जनयामास जमदग्निं तपोनिधिं । सोऽपि पुत्रं व्यजनयद्रामदग्निं सुदारुणं ।
सर्व्वविद्यान्तगं श्रेष्ठं धनुर्व्वेदस्य पारगं; रामं क्षत्रियहन्तारं प्रदीप्तमिव पावकं ।
तोषयित्वा महादेवं पर्व्वते गन्धमादने । अस्त्राणि वरयामास परशुञ्चातितेजसं ।
स तेनाकुण्ठधारेण ज्वलितानलवर्चसा । कुठारेणाप्रमेयेण लोकेष्वप्रतिमोऽभवत् ।
एतस्मिन्नेव काले तु कृतवीर्य्यात्मजो बली । अर्জ্জुनो नाम तेजस्वी क्षत्रियो हैहयाधिपः । १७४०
दत्तात्रेयप्रसादेन राजा बाहुसहस्रवान् । चक्रवर्त्ती महातेजा विप्राणामाश्रमेधिके ।
ददौ स पृथिवीं सर्व्वां सप्तद्वीपां सपर्व्वतां । स्वबाहुबलवीर्येणाजौ जित्वा परमधर्म्मवित् ।
तर्पितेन च कौन्तेय भक्तितश्चित्रभानुना । सहस्रबाहुर्व्विक्रान्तः प्रादाद्विचित्रमथाग्नये ।
ग्रामान् पुराणि राष्ट्राणि घोषांश्चैवानुवीर्य्यवान् । जज्वाल तस्य बाणाग्रैश्चित्रभानुर्दिधक्षया ।
स तस्य पुरुषेन्द्रस्य प्रभावेण महौजसः । ददाह कार्त्तवीर्य्यस्य शैलानथ वनस्पतीन् । १७४१
स गुरुण्यमाश्रमं रम्यमापवस्य महात्मनः । ददाह पवनेनेद्धश्चित्रभानुः स हैहयः ।
आपवस्तु ततो रोषाच्छापार्जुनमच्युतः । दग्धे मम महाबाहो कार्त्तवीर्य्येण वीर्य्यवान् ।
त्वया न वर्ज्जितं यस्मान्ममेदं हिमवद्वनं । दग्धं तस्माद्रणे रामो बाहूंस्ते छेत्स्यतेऽर्জ্জुन ।
अर्জ্জुनस्तु महातेजा बली नित्यं शमात्मकः । ब्रह्मण्यस्य शरण्यस्य दाता गुरुरथ भारत ।
नाचिन्तयत्तदा शापन्तेन दग्धं महात्मना । तस्य पुत्रास्तु बलिनः शापेनासन् पितुर्व्वधे । १७४०
निमित्तादबलिप्ता वै नृशंसाश्चैव सर्व्वदा । जमदग्निधेन्वास्ते वत्समानिन्युभरतर्षभ ।
अज्ञातं कार्त्तवीर्य्येण हैहयेन्द्रेण धीमता । तन्निमित्तमभूद्युद्धं जामदग्नेर्महात्मनः ।
ततोऽर्জ্জुनस्य बाहूंस्तान् छित्त्वा रामो रुषान्वितः । तं भ्रमन्तं ततो वत्सं जामदग्न्यः स्वमाश्रमं ।
प्रत्यानयत राजेन्द्र तेषामन्तःपुरात्प्रभुः । अर्জ্জुनस्य सुतास्ते तु सम्भूयाबुद्धयस्तदा ।
गत्वाश्रममसम्बुद्धा जमदग्नेर्व्यहारयन् । अपातयन्त भल्लाग्रैः शिरः कायान्नराधिप । १७४१
समित्कुशार्थं रामस्य निर्य्यातस्य यशस्विनः । ततः पितृवधामर्षाद्रामः परममन्युमान् ।
निःक्षत्रियां प्रतिश्रुत्य महीं शस्त्रमगृह्णत । ततः स भृगुशार्দ্দूलः कार्त्तवीर्य्यस्य वीर्य्यवान् ।
विक्रम्य निजघानाशु पुत्रान् पौत्रांश्च सर्व्वशः । स हैहयसहस्राणि हत्वा परममन्युमान् ।
चकार भार्गवो राजन् महीं शोणितकर्द्दमां । स तथाशु महातेजा कृत्वा निःक्षत्रियां महीं ।

क्षपया परयाविष्टो वनमेव जगाम ह । ततो वर्षसहस्रेषु समतीतेषु केषुचित् ।
खेपं सम्प्राप्तवांस्तत्र प्रकृत्या कोपनः प्रभुः । विश्वामित्रस्य पौत्रस्तु रैभ्यपुत्रो महातपाः ।
परावसुर्महाराज चिप्राह जनसंसदि । ये ते ययातियतने यज्ञे सन्तः समागताः ।
प्रतर्दनप्रभृतयो राम किं क्षत्रिया न ते । मिथ्याप्रतिज्ञो राम त्वं कत्थसे जनसंसदि ।
भयात् क्षत्रियवीराणां पर्व्वतं समुपाश्रितः । सा पुनः क्षत्रियशतैः पृथिवी सर्व्वतस्तृता ।
परावसोर्व्वचः श्रुत्वा शस्त्रं जग्राह भार्गवः । ततो ये क्षत्रिया राजन् शतशस्तेन वर्जिताः ।
ते विवृद्धा महावीर्याः पृथिवीपतयोऽभवन् । स पुनस्तान् जघानाशु बालानपि नराधिप ।
गर्भेष्वेषु मही व्याप्ता पुनरेवाभवत्तदा । जातं जातं स गर्भन्तु पुनरेव जघान ह ।
अरक्षंश्च सुतान्कांश्चित्तदा क्षत्रिययोषितः । चिःसप्तकृत्वः पृथिवीं कृत्वा निःक्षत्रियां प्रभुः ।
दक्षिणामश्वमेधान्ते कश्यपायाददत्ततः । स क्षत्रियाणां श्रेयार्थं करेणोद्विग्न कश्यपः ।
स्रुक्प्रग्रहवता राजंस्ततो वाक्यमथाब्रवीत् । गच्छ तीरं समुद्रस्य दक्षिणस्य महामुने ।
न ते मद्विषये राम वस्तव्यमिह कर्हिचित् । ततः शूर्पारकं देशं सागरस्य निर्ममे ।
सहसा जामदग्न्यस्य सोऽपरान्तमहीतलं । कश्यपस्तां महाराज प्रतिगृह्य वसुन्धरां ।
कृत्वा ब्राह्मणसंस्थां वै प्रविष्टः सुमहावनं । ततः शूद्राश्च वैश्याश्च यथा स्वैरप्रचारिणः ।
अवर्त्तन्त द्विजाग्र्याणां दारेषु भरतर्षभ । अराजके जीवलोके दुर्ब्बला बलवत्तरैः ।
पीड्यन्ते न हि वित्तेषु प्रभुत्वं कस्यचित्तदा । ततः कालेन पृथिवी पीड्यमाना दुरात्मभिः ।
विपर्य्ययेण तेनाशु प्रविवेश रसातलं । अरक्ष्यमाणा विधिवत् क्षत्रियैर्द्धर्म्मरक्षिभिः ।
तां दृष्ट्वा द्रवतीं तत्र सन्त्रासात्स महामनाः । ऊरुणा धारयामास कश्यपः पृथिवीं ततः ।
धृता तेनोरुणा येन तेनोर्व्वीति मही स्मृता । रक्षणार्थं समुद्दिश्य ययाचे पृथिवी तदा ।
प्रसाद्य कश्यपन्देवी वरयामास भूमिपं ।

॥ पृथिव्युवाच ॥ सन्ति ब्रह्मन्मया गुप्ताःस्त्रीषु क्षत्रियपुङ्गवाः । हैहयानां कुले जातास्ते संरक्षन्तु मां मुने ।
अस्ति पौरवदायादो विदूरथसुतः प्रभो । ऋचेः सम्वर्द्धितो विप्र ऋक्षवत्यथ पर्व्वते ।
तथानुकम्प्यमानेन यज्वनाप्यमितौजसा । पराशरेण दायादः सौदासस्याभिरक्षितः ।
सर्व्वकर्म्माणि कुरुते गुरुर्द्रक्षस्य स द्विजः । सर्व्वकर्म्मेत्यभिख्यातः स मां रक्षतु पार्थिवः ।
शिविपुत्रो महातेजा गोपतिर्नाम नामतः । वने सम्वर्द्धितो गोभिः सोऽभिरक्षतु मां मुने ।
प्रतर्दनस्य पुत्रस्तु वत्सो नाम महाबलः । वत्सैः सम्वर्द्धितो गोष्ठे स मां रक्षतु पार्थिवः ।
दधिवाहनपौत्रस्तु पुत्रो दिविरथस्य च । गुप्तस्तु गौतमेनासीद्वृक्षाकूलेऽभिरक्षितः ।
वृहद्रथो महातेजा भूरिभूतिपरिप्लुतः । गोलाङ्गूलैर्महाभागो गृध्रकूटेऽभिरक्षितः ।
मरुत्तस्याम्बरीषे च रक्षिताः क्षत्रियात्मजाः । मरुत्पतिसमा वीर्य्ये समुद्रेणाभिरक्षिताः ।
एते क्षत्रियदायादास्तत्र परिश्रिताः । ओंकारहेमकारादिजातिं नित्यं समाश्रिताः ।

यदि मामभिरक्षन्ति ततः स्वास्यामि निर्व्यथा । एतेषां पितरश्चैव तथैव च पितामहाः ।
मदर्थं निहता युद्धे रामेणाक्लिष्टकर्मणा । तेषामपचितिश्चैव मया कार्या महामुने ।
नह्यहं कामये नित्यमतिक्रान्तेन रक्षणं । वर्त्तमानेन वर्त्तेयं तत् क्षिप्रं संविधीयतां ।

॥ वासुदेव उवाच ॥ ततः पृथिव्या निर्हृष्टांस्तान् समानीय कश्यपः । अभ्यषिञ्चन्महीपालान् क्षत्रियान्वीर्यसम्मतान् ।
तेषां पुत्राश्च पौत्राश्च येषां वंशाः प्रतिष्ठिताः । एवमेतत्पुरावृत्तं यन्मां पृच्छसि पाण्डव ।

॥ वैशम्पायन उवाच ॥ एवं ब्रुवंश्च यदुप्रवीरो युधिष्ठिरं धर्मभृतां वरिष्ठं । रथेन तेनाशु रथी महात्मा दिव्यः प्रकाशन्
भगवानिवार्कः । १८०६

इति श्रीमहाभारते शान्तिपर्वणि राजधर्मानुशासनपर्वणि रामोपाख्याने जनपञ्चाशोऽध्यायः ॥ ४९ ॥

॥ वैशम्पायन उवाच ॥ ततो रामस्य तत्कर्म श्रुत्वा राजा युधिष्ठिरः । विस्मयं परमं गत्वा प्रत्युवाच जनार्दनं ।
अहो रामस्य वार्ष्णेय ब्रह्मर्षेव महात्मनः । विक्रमो वसुधा येन क्रोधाग्निः क्षत्रिया हुता ।
गोभिः समुद्रेण तथा गोत्राङ्कुशधरैर्नरैः । गुप्ता रामभयोद्विग्नाः क्षत्रियाणां कुलोद्वहाः ।
अहो धन्यो नृलोकोऽयं सभाग्यास्च नरा भुवि । यत्र कर्मेदृशं धर्म्यं द्विजेन कृतमित्युत ।
तथाब्रुवंस्तदा तात तावच्युतयुधिष्ठिरौ । जग्मतुर्यत्र गाङ्गेयः शरतल्पगतः प्रभुः । १८१०
ततस्ते ददृशुर्भीष्मं शरसंस्तरशायिनं । स्वरश्मिजालसंवीतं सायंसूर्यसमप्रभं ।
उपास्यमानं मुनिभिर्देवैरिव शतक्रतुं । देशे परमधर्मिष्ठे नदीसोघवतीमनु ।
दूरादेव तमालोक्य कृष्णो राजा च धर्मजः । चत्वारः पाण्डवाश्चैव ते च शारद्वतादयः ।
अवस्कन्द्याथ वाहेभ्यः संयम्य प्रयतं मनः । एकीभूतेन्द्रियग्रामसुपतस्थुर्महामुनीन् ।
अभिवाद्य तु गोविन्दः सात्यकिस्ते च पार्थिवाः । व्यासादीनृषिमुख्यांस्च गाङ्गेयमुपतस्थिरे । १८११
तपोवृद्धं तथा दृष्ट्वा गाङ्गेयं यदुकौरवाः । परिवार्य ततः सर्वे निषेदुः पुरुषर्षभाः ।
ततो निगृह्य गाङ्गेयं ग्राह्यमाणमिवानलं । किञ्चिद्दीनमना भीष्ममिति होवाच केशवः ।
कच्चिज्ज्ञानानि सर्वाणि प्रसन्नानि यथा पुरा । कच्चिन्न व्याकुला चैव बुद्धिस्ते वदतांवर ।
शराभिघातदुःखान्ते कच्चिद्गात्रं न दूयते । मानसादपि दुःखाद्धि शारीरं बलवत्तरं ।
वरदानात्पितुः कामं छन्दमृत्युरसि प्रभो । ज्ञानमेतद्धर्मनित्यस्य नैतन्मम कारणं । १८२०
सुसूक्ष्मोऽपि तु दोषो वै ग्रस्यो जनयते रुजं । किं पुनः शरसङ्घातैश्चितस्य तव पार्थिव ।
कामं नैतत्त्वयाख्येयं प्राणिनां प्रभवाप्ययौ । उपदेष्टुं भवान् शक्तो देवानामपि भारत ।
यच्च भूतं भविष्यच्च भवच्च पुरुषर्षभ । सर्वं तज्ज्ञानदृष्टं ते तव भीष्म प्रतिष्ठितं ।
संहारश्चैव भूतानां धर्मस्य च फलोदयः । विदितस्ते महाप्राज्ञ त्वं हि धर्ममयो निधिः ।
त्वां हि राज्ये स्थितं स्फीते समग्राङ्गमरोगिणं । स्त्रीसहस्रैः परिवृतं पश्यामीवोर्द्धरेतसं । १८२५
क्षत्ते ज्ञानवाङ्मीमांसिषु लोकेषु पार्थिव । सत्यधर्मात् महावीर्याच्छूराद्धर्मैकतत्परात् ।
मृत्युमावार्य तपसा शरसंस्तरशायिनः । निसर्गप्रभवं किञ्चिन्न च तातानुशुश्रुम ।

सत्ये तपसि दाने च यज्ञाधिकरणे तथा । धनुर्व्वेदे च वेदे च नीत्याञ्चैवानुरक्षणे ।
अनृशंसं शुचिं दान्तं सर्व्वभूतहिते रतं । महारथं त्वमद्राक्षं न कञ्चिदनुशुश्रुम ।
त्वं हि देवान् सगन्धर्व्वानसुरान् यक्षराक्षसान् । शस्त्रतेजोधरश्चैव विजेतुं नाच संशयः । १८३
स त्वं भीष्म महाबाहो वसूनां वासवोपमः । नित्यं विप्रैः समाख्यातोऽनवमोऽनवमो गुणैः ।
अहञ्च त्वाभिजानामि यथा पुरुषसत्तम । चिदग्नेष्वपि विख्यातस्त्वं शक्त्या पुरुषोत्तमः ।
मनुष्येषु मनुष्येन्द्र न दृष्टो न च मे श्रुतः । भवतो वा गुणैर्युक्तः पृथिव्यां पुरुषः क्वचित् ।
त्वं हि सर्व्वगुणैराजन् देवानप्यतिरिच्यते । तपसा हि भवान् शक्तः स्रष्टुं लोकांस्सराचरान् ।
किं पुनस्त्वात्मनो लोकानुत्तमानुत्तमैर्गुणैः । तदस्य तप्यमानस्य ज्ञातीनां सङ्क्षयेण वै । १८४
ज्येष्ठस्य पाण्डुपुत्रस्य शोकं भीष्म व्यपानुद । ये हि धर्म्माः समाख्याता चातुर्व्वर्ण्यस्य भारत ।
चातुराश्रम्यसंयुक्ताः सर्व्वे ते विदितास्तव । चातुर्व्विद्ये च ये प्रोक्ता चातुर्होत्रे च भारत ।
योगे साङ्ख्ये च नियता ये च धर्म्माः सनातनाः । चातुर्व्वर्ण्यस्य यश्चोक्तो धर्म्मो न स्म विरुध्यते ।
सेव्यमानः स वैयाख्यो गार्हस्थ्ये विदितस्तव । प्रतिलोमप्रसूतानां वर्णानाञ्चैव यः स्मृतः ।
देशजातिकुलानाञ्च जानीषे धर्म्मलक्षणं । वेदोक्तो यश्च शिष्टोक्तः सदैव विदितस्तव । १८५
इतिहासपुराणार्थाः कार्त्स्न्येन विदितास्तव । धर्म्मशास्त्रञ्च सकलं नित्यं मनसि ते स्थितं ।
ये च केचन लोकेऽस्मिन्नर्थाः संशयकारकाः । तेषां क्षेत्ता नास्ति लोके त्वदन्यः पुरुषर्षभ ।
स पाण्डवेयस्य मनःसमुत्थितं नरेन्द्र शोकं व्यपकर्ष मेधया । भवद्विधा शुद्धमबुद्धिविस्तरा विमुह्यमानस्य नरस्य शान्तये ।

इति श्रीमहाभारते शान्तिपर्व्वणि राजधर्म्मानुशासनपर्व्वणि कृष्णवाक्ये पञ्चाशत्तमोऽध्यायः ॥ ५० ॥

॥ वैशम्पायन उवाच ॥ श्रुत्वा तु वचनं भीष्मो वासुदेवस्य धीमतः । किञ्चिदुत्थाय वदनं प्राञ्जलिर्व्वाक्यमब्रवीत् ।
॥ भीष्म उवाच ॥ नमस्ते भगवन् कृष्ण लोकानां प्रभवाव्यय । त्वं हि कर्त्ता हृषीकेश संहर्त्ता चापराजितः । १८६
विश्वकर्म्मन्नमस्तेऽस्तु विश्वात्मन् विश्वसम्भव । अपवर्गस्तुभूतानां पद्मानां परतः स्थितः ।
नमस्ते त्रिषु लोकेषु नमस्ते परतस्त्रिषु । योगीश्वर नमस्ते तु त्वं हि सर्व्वपरायणः ।
मत्संश्रितं यदात्थ त्वं वचः पुरुषसत्तम । तेन पश्यामि ते भावान् दिव्यान् हि त्रिषु वर्त्मसु ।
तच्च पश्यामि गोविन्द यत्ते रूपं सनातनं । सप्तमार्गानिरुद्धास्ते वायोरमिततेजसः ।
दिवन्ते शिरसा व्याप्तं पद्भ्यां देवी वसुन्धरा । दिशो भुजौ रविश्चक्षुर्व्विधुः शक्रः प्रतिष्ठितः । १८७
अतसीपुष्पसङ्काशं पीतवाससमच्युतं । वपुश्चानुमिमीमस्ते मेघस्येव सविद्युतः ।
त्वत्प्रपन्नाय भक्ताय गतिमिष्टां जिगीषवे । यच्छ्रेयः पुण्डरीकाक्ष तद्ध्यायस्व सुरोत्तम ।

॥ वासुदेव उवाच ॥ यतः खलु परा भक्तिर्म्मयि ते पुरुषर्षभ । ततो मया वपुर्ह्येतत् त्वयि राजन् प्रदर्शितं ।
न ह्यभक्ताय राजेन्द्र भक्तायानृजवे न च । दर्शयाम्यहमात्मानं न चाशान्ताय भारत ।
भवांस्तु मम भक्तश्च नित्यञ्चार्ज्जवमास्थितः । दमे तपसि नित्ये च दाने च निरतः शुचिः । १८८

अर्हस्यं भीष्म मां द्रष्टुं तपसा स्वेन पार्थिव । तव सुपस्थिता लोका येभ्यो नावर्तते पुनः ।
पञ्चाग्नय षट् च कुरुप्रवीर मेधं हिनांस्ते तव जीवितस्य । ततः शुभे कर्मणलोदये त्वं समेष्यसे भीष्म विमुच्य देहं ।
एते हि देवा वसवो विमानान्यास्थाय सर्वेज्वलिताग्निकल्पाः । अभ्यर्चितास्त्वां प्रतिपालयन्ति क्षणो प्रपद्यस्मुद क्पतङ्गं ।
व्यावर्त्तमाने भगवत्युदीचीं सूर्ये जगत्काञ्चनवप्र प्रभासे । गन्तासि लोकान् पुरुषप्रवीर नावर्तते यानुपलभ्य विद्वान् ।
भ्रमुश्च लोकं त्वयि भीष्म याते ज्ञानानि नङ्क्ष्यन्त्यखिलेन वीर । अतस्तु सर्वे त्वयि सन्निकर्षं समागता धर्मविवे चनाय । १८०
तज्ज्ञातिशोकोपहतश्रुताय सत्याभिसन्धाय युधिष्ठिराय । प्रब्रूहि धर्मार्थसमाधियुक्तं सत्यं वचोऽस्यापनुदाशु शोकं ।

इति श्रीमहाभारते शान्तिपर्वणि राजधर्मानुशासनपर्वणि कृष्णवाक्ये एकपञ्चाशोऽध्यायः ॥ ५१ ॥

॥ वैशम्पायन उवाच ॥ ततः कृष्णस्य तद्वाक्यं धर्मार्थसहितं हितं । श्रुत्वा ज्ञानबलो भीष्मः प्रत्युवाच कृताञ्जलिः ।
लोकनाथ महाबाहो शिव नारायणाच्युत । तव वाक्यमुपश्रुत्यहर्षणास्मि परिप्लुतः ।
किन्त्वहमभिधास्यामि वाक्पते तव सन्निधौ । यदा वाचो गतं सर्वं तव वाचि समाहितं ।
यच्च किञ्चित् क्वचिल्लोके कर्त्तव्यं क्रियते च यत् । त्वत्तस्त्वत्तः स्रुतं देव लोके बुद्धिमतो हि ते । १८१
कथयेद्देवलोकं यो देवराजसमीपतः । धर्मकामार्थमोक्षाणां सोऽर्थं ब्रूयात्तवाग्रतः ।
शराभितापाद्व्यथितं मनो मे मधुसूदन । गात्राणि चावसीदन्ति न च बुद्धिः प्रसीदति ।
न च मे प्रतिभा काचिदस्ति किञ्चित् प्रभाषितुं । पीड्यमानस्य गोविन्द विधानसदृशैः शरैः ।
बलं मे प्रजहातीव प्राणाः सन्त्वरयन्ति च । मर्माणि परितप्यन्ति भ्रान्तचित्तस्तथा ह्यहं ।
दौर्बल्यात् स्खलते वाक्ये न कथं वक्तुमुत्सहे । साधु मे त्वं प्रसीदस्व दाशार्हकुलवर्द्धन । १८०
तत् क्षमस्व महाबाहो न ब्रूयां किञ्चिदच्युत । त्वत्सन्निधौ च सोदेद्धि वाचस्पतिरपि ध्रुवम् ।
न दिशः सम्प्रजानामि नाकाशं न च मेदिनीं । केवलं तव वीर्येण तिष्ठामि मधुसूदन ।
स्वयमेव भवांस्तस्माद्धर्मराजस्य यद्धितं । तद्ब्रवीत्वाशु सर्वेषामागमानां त्वमागमः ।
कथं त्वयि स्थिते कृष्णे शास्त्रते लोककर्तरि । प्रब्रूयान्मादृशः कश्चिदृषे शिष्य इव स्थिते ।
॥ वासुदेव उवाच ॥ उपपन्नमिदं वाक्यं कौरवाणां धुरन्धरे । महावीर्ये महासत्त्वे स्थिरे धर्मार्थदर्शिनि । १८१
यच्च मामात्थ गाङ्गेय वाणाघातरुजं प्रति । शृणुष्वाद्य वरं भीष्म मत्प्रसादकृतं प्रभो ।
न ते ग्लानिर्न ते मूर्च्छा न दाहो न च ते रुजा । प्रभविष्यन्ति गाङ्गेय च्युत्थिपासे न चाप्युत ।
ज्ञानानि च समग्राणि प्रतिभास्यन्ति तेऽनघ । न च ते क्वचिदासक्तिर्बुद्धेः प्रादुर्भविष्यति ।
सत्त्वस्थश्च मनो नित्यं तव भीष्म भविष्यति । रजस्तमोभ्यां रहितं घनैर्मुक्त इवोडुराट् ।
यद्यच्च धर्मसंयुक्तमर्थयुक्तमथापि च । चिन्तयिष्यसि तत्तथ्या बुद्धिस्तव भविष्यति । १८८

रमस्व राजशार्दूल भूतग्रामस्तुतिर्मिथं । चतुर्हिंयं समाश्रित्य द्रष्टव्यस्मितविक्रम ।
संसरन्तं प्रजाजालं संयुक्तो ज्ञानचक्षुषा । भीष्म द्रक्ष्यसि तत्त्वेन जले मीन इवामले ।

॥ वैशम्पायन उवाच ॥ ततस्ते व्यासमहिता: सर्व्व एव महर्षय: । ऋग्यजु:सामसहितैर्व्वेदोभि: कृष्णमार्च्चयन् ।
तत: सर्व्वार्त्तवं दिव्यं पुष्पवर्षं नभस्तलात् । पपात यत्र वार्ष्णेय: सगाङ्गेय: सपाण्डव: ।
वादित्राणि च सर्व्वाणि जगुश्चाप्सरसां गणा: । न चाहितमनिष्टञ्च किञ्चित्तत्र प्रदृश्यते । १८८
ववौ शिव: सुखो वायु: सर्व्वगन्धवह: शुचि: । ग्राम्यायां दिशि ग्राम्यास्त्र प्रादुरासन्मृगपक्षिण: ।
ततो मुहूर्त्तादुगवान् सहस्रांशुर्दिवाकर: । दहन् वनमिवैकान्ते प्रतिष्ठां प्रत्यदृश्यत ।
ततो महर्षय: सर्व्वे समुत्थाय जनार्द्दनं । भीष्ममामन्त्रयाञ्चक्रु राजानञ्च युधिष्ठिरं ।
तत: प्रणाममकरोत् केशव: सहपाण्डव: । सात्यकि: सञ्जयश्चैव स च चारणत: तप: ।
ततस्ते धर्म्मनिरता: सम्यक् तैरपि पूजिता: । य: समेष्याम इत्युक्ता यथेष्टं त्वरिता ययु: । १९०
तथैवामन्त्र्य गाङ्गेयं केशव: पाण्डवास्तथा । प्रदक्षिणमुपावृत्य रथानारुरुहु: शुभान् ।
ततो रथै: काञ्चनचित्रकूबरैर्महीधराभै: समदैश्च दन्तिभि: । हयै: सुपर्णैरिव चाशुगामिभि: पदातिभिश्चात्तशरासनादिभि: ।
ययौ रथानां पुरतो हि सा चमूस्तथैव पश्चादतिमात्रसारिणी । पुरश्च पश्चाच्च यथा महानदी तमुच्छ्रयन्तं गिरिं नर्म्मदा ।
तत: पुरस्ताद्भगवान्निशाकर: समुत्थितस्तामभिहर्षयंस्तदा । दिवाकरापीतरसा महौषधी: पुन: स्वकेनैव गुणेन योजयन् ।
तत: पुरं सुरपुरसन्निभद्युतिं प्रविश्य ते यदुवृषपाण्डवास्तदा । यथोचितान् भवनवरान् समाविशन् श्रमान्विता मृग पतया गुहा इव । १९१

इति श्रीमहाभारते शान्तिपर्व्वणि राजधर्म्मानुशासनपर्व्वणि युधिष्ठिरागमने द्विपञ्चाशोऽध्याय: ॥ ५२ ॥

॥ वैशम्पायन उवाच ॥ तत: शयनमाविश्य प्रसन्नो मधुसूदन: । यामसाचार्द्धरात्रेषा यामिन्या प्रत्यबुध्यत ।
स ध्यानपथमाविश्य सर्व्वज्ञानानि माधव: । अवलोक्य तत: पश्चाद्दधौ ब्रह्म सनातन ।
तत: स्तुतिपुराणज्ञा रक्तकण्ठा: सुशिक्षिता: । अस्तुवन् विश्वकर्म्माणं वासुदेवं प्रजापतिं ।
पठन्ति पाणिस्वनिकास्तथा गायन्ति गायका: । शङ्खानथ मृदङ्गांश्च प्रवादयन्ति सहस्रश: ।
वीणापणववेणूनां स्वनस्तातिमनोरम: । सहास इव विस्तीर्ण: शुश्रुवे तस्य वेश्मन: । १९२
ततो युधिष्ठिरस्यापि राज्ञो मङ्गलसंहिता: । उच्चैर्म्मधुरा वाचो गीतवादित्रनिस्वना: ।
तत उत्थाय दाशार्ह: स्नात: प्राञ्जलिरच्युत: । जप्त्वा गुह्यं महाबाहुरग्नीनाभित्य तस्थिवान् ।
तत: सहस्रं विप्राणां चतुर्व्वेदविदान्तथा । गवां सहस्रैरेकैकं वाचयामास माधव: ।
मङ्गलालम्भनं कृत्वा आत्मानमवलोक्य च । आदर्शे विमले कृष्ण: सात्यकिमब्रवीत् ।
गच्छ शैनेय जानीहि गत्वा राजनिवेशनं । अपि सञ्जोमहातेजा भीष्मं द्रष्टुं युधिष्ठिर: । १९३

ततः कृष्णस्य वचनात् सात्यकिस्त्वरितो ययौ। उपगम्य च राजानं युधिष्ठिरमभाषत।
युक्तो रथवरो राजन् वासुदेवस्य धीमतः। समीपमापगेयस्य प्रयास्यति जनार्दनः।
भवत्प्रतीक्षः कृष्णोऽसौ धर्मराज महाद्युते। यदत्रानन्तरं कृत्यं तद्भवान् कर्त्तुमर्हति।
एवमुक्तः प्रत्युवाच धर्मपुत्रो युधिष्ठिरः।
॥ युधिष्ठिर उवाच ॥ युज्यतां मे रथवरः फाल्गुनाप्रतिमद्युते। न सैनिकैश्च यातव्यं यास्यामो वयमेव हि। १९।०
न च पीडयितव्यो मे भीष्मो धर्मभृतांवरः। अतः पुरःसरास्त्वापि निवर्त्तन्तु धनञ्जय।
अद्यप्रभृति गाङ्गेयः परं गुह्यं प्रवक्ष्यति। अतो नेच्छामि कौन्तेय पृथग्जनसमागमं।
॥ वैशम्पायन उवाच॥ स तदाज्ञमथाज्ञाय कुन्तीपुत्रो धनञ्जयः। युक्तं रथवरं तस्मा आचचक्षे नरर्षभः।
ततो युधिष्ठिरो राजा यमौ भीमार्जुनावपि। भूतानीव समस्तानि ययुः कृष्णनिवेशनं।
आगच्छत्स्वथ कृष्णोऽपि पाण्डवेषु महात्मसु। प्रैक्षेयसहितो धीमानथमेवाभ्यपद्यत। १९।५
रथस्थाः संविदं कृत्वा सुखां पृष्ट्वा च शर्व्वरीं। मेघघोषैरथवरैः प्रययुस्ते नरर्षभाः।
बलाहकं मेघपुष्पं शैव्यं सुग्रीवमेव च। दारुकस्योदयामास वासुदेवस्य वाजिनः।
तैः हया वासुदेवस्य दारुकेण प्रचोदिताः। गां खुरायैस्तथा राजन् लिखन्तः प्रययुस्तदा।
ते यमन्त इवाकाशं वेगवन्तो महाबलाः। चेरुर्धर्मस्य कृत्स्नस्य कुरुक्षेत्रमवातरन्।
ततो ययुश्च भीष्मः शरतल्पगतः प्रभुः। आस्ते महर्षिभिः सार्द्धं ब्रह्मा देवगणैर्यथा। १९।
ततोऽवतीर्य गोविन्दो रथात्स च युधिष्ठिरः। भीमो गाण्डीवधन्वा च यमौ सात्यकिरेव च।
ऋषीनभ्यर्चयामासुः करानुद्यम्य दक्षिणान्। मतैः परिवृतो राजा मरुद्भिरिव वासवः।
अभ्याजगाम गाङ्गेयं ब्रह्माणमिव वासवः। शरतल्पे शयानस्यमादित्यं पतितं यथा।
स ददर्श महाबाहुर्भयाच्चागतसाध्वसः।

इति श्रीमहाभारते शान्तिपर्व्वणि राजधर्मानुशासनपर्व्वणि कृष्णादिभीष्मसमीपयाने त्रिपञ्चाशोऽध्यायः ॥ ५३ ॥

॥ जनमेजय उवाच ॥ धर्मात्मनि महावीर्ये सत्यसन्धे जितात्मनि। देवव्रते महाभागे शरतल्पगतेऽच्युते। १९५
शयाने वीरशयने भीष्मे शान्तनुनन्दने। गाङ्गेये पुरुषव्याघ्रे पाण्डवैः पर्य्युपासिते।
काः कथास्तमवर्त्तन्त तस्मिन् वीरसमागमे। हतेषु सर्व्वसैन्येषु तन्मे शंस महामुने।
॥ वैशम्पायन उवाच ॥ शरतल्पगते भीष्मे कौरवाणां धुरन्धरे। आजग्मुर्ऋषयः सिद्धा नारदप्रमुखा नृप।
हतशिष्टाश्च राजानो युधिष्ठिरपुरोगमाः। धृतराष्ट्रश्च कृष्णश्च भीमार्जुनयमास्तथा।
तेऽभिगम्य महात्मानो भरतानां पितामहं। अभ्यशोचन्त गाङ्गेयमादित्यं पतितं यथा। १९०
मुहूर्त्तमिव च ध्यात्वा नारदो देवदर्शनः। उवाच पाण्डवान् सर्व्वान् हतशिष्टांश्च पार्थिवान्।
प्राप्तकालं मयाचध्वं भीष्मोऽयमनुगृह्यतां। अस्तमेति हि गाङ्गेयो भानुमानिव भारत।
अयं प्राणानुत्सिसृक्षुस्तं सर्व्वेऽभ्यनुपृच्छत। ज्ञातव्यान् हि विविधान् धर्म्मांश्चातुर्व्वर्ण्यस्य वेत्त्ययं।
एष वृद्धः परान् लोकान् सम्प्राप्नोति तनुं त्यजन्। तं शीघ्रमनुयुञ्जीध्वं संशयान्नमसि स्थितान्।

॥ वैशम्पायन उवाच ॥ एवमुक्ता नारदेन भीष्मसीयुर्नराधिपाः । प्रष्टुञ्चाग्रह्नुवन्तस्ते वीक्षाञ्चक्रुः परस्परं ।
अथोवाच हृषीकेशं पाण्डुपुत्रो युधिष्ठिरः । नान्यस्तु देवकीपुत्राच्छक्तः प्रष्टुं पितामहं ।
प्रत्याहर यदुश्रेष्ठ त्वमग्रे मधुसूदन । त्वं हि नस्तात सर्व्वेषां सर्व्वधर्म्मविदुत्तमः ।
एवमुक्तः पाण्डवेन भगवान् केशवस्तदा । अभिगम्य दुराधर्षं प्रत्याहारयदच्युतः ।
॥ वासुदेव उवाच ॥ कच्चित् सुखेन रजनी व्युष्टा ते राजसत्तम । विस्पष्टलक्षणा बुद्धिः कच्चिच्चोपस्थिता तव ।
कच्चिज्ज्ञानानि सर्व्वाणि प्रतिभान्ति च तेऽनघ । न ग्लायेते च हृदयं न च ते व्याकुलं मनः ।
॥ भीष्म उवाच ॥ दाहो मोहः श्रमश्चैव क्लमोऽस्वास्थ्यं तथा रुजा । तव प्रसादाद्वार्ष्णेय सद्यः प्रतिगतानि मे ।
यच्च भूतं भविष्यच्च भवच्च परमद्युते । तत् सर्व्वमनुपश्यामि पाणौ फलमिवार्पितं ।
वेदोक्तानि च ये धर्म्मा वेदान्ताधिगताश्च ये । तान् सर्व्वान् सम्प्रपश्यामि वरदानात्त्वदच्युत ।
गृहेषु धर्म्मो यः प्रोक्तः स च मे हृदि वर्त्तते । देवजातिकुलानाञ्च धर्म्मज्ञोऽस्मि जनार्दन ।
चतुर्व्वाश्रमधर्म्मेषु योऽर्थः स च हृदि स्थितः । राजधर्म्मांश्च सकलानवगच्छामि केशव ।
यच्च यच्च वक्तव्यं तद्वक्ष्यामि जनार्दन । तव प्रसादाद्धि शुभा मनो मे बुद्धिराविशत् ।
पुनरेवास्मि समावृत्तस्त्वदनुध्यानबृंहितः । वक्तुं श्रेयः समर्थोऽस्मि तत्प्रसादाज्जनार्दन ।
स्वयं किमर्थन्तु भवान् श्रेयो नः प्राह पाण्डवं । किन्ते विवक्षितञ्चात्र तदाशु वद माधव ।
॥ वासुदेव उवाच ॥ यशसः श्रेयसश्चैव मूलं मां विद्धि कौरव । मत्तः सर्व्वेऽभिनिर्वृत्ता भावाः सदसदात्मकाः ।
गीतांश्लोकान्पुरा दृष्ट्वा लोके को विस्मयिष्यति । तथैव यशसा पूर्णे मयि को विस्मयिष्यति ।
आधेयन्तु मया भूयो यशस्त्वयि महाद्युते । ततो मे विपुला बुद्धिस्त्वयि भीष्म समर्पिता ।
यावद्धि पृथिवीपाल पृथ्वीयं स्थास्यति ध्रुवा । तावत्तवाक्षया कीर्त्तिर्लोकाननुचरिष्यति ।
यच्च त्वं वक्ष्यसे भीष्म पाण्डवायानुपृच्छते । वेदप्रवाद इव ते स्थास्यते वसुधातले ।
यश्चैतेन प्रमाणेन योक्ष्यत्यात्मानमात्मना । सफलं सर्व्वपुण्यानां प्रेत्य चानुभविष्यति ।
एतस्मात् कारणाद्भीष्म मतिर्देया मया हि ते । दत्ता यशोविप्रथयेत् कथं भूयस्त्वयेति ह ।
यावद्धि प्रथते लोके पुरुषस्य यशो भुवि । तावत्तस्यात्तया कीर्त्तिर्भवतीति विनिश्चितं ।
राजानो हतशिष्टास्त्वां राजन्नभित आसते । धर्म्माननुयुयुत्सन्तस्तेभ्यः प्रब्रूहि भारत ।
भवान् हि वयसा वृद्धः श्रुताचारसमन्वितः । कृत्स्नो राजधर्म्माणां सर्व्वेषामपरास्य ये ।
जन्मप्रभृति ते कश्चिदृजिनं न ददर्श ह । ज्ञातारं सर्व्वधर्म्माणां त्वां विदुः सर्व्वपार्थिवाः ।
तेभ्यः पितेव पुत्रेभ्यो राजन् ब्रूहि परं नयं । ऋषयश्चैव देवाश्च त्वया नित्यमुपासिताः ।
तस्मादवश्यमेवेदं त्वयाऽवश्यमशेषतः । धर्म्मं शुश्रूषमाणेभ्यः पृष्टेन च सतां पुनः ।
वक्तव्यं विदुषा चेति धर्म्मभाङ्मनीषिणः । अप्रतिब्रुवतः कष्टादोषो हि भविता प्रभो ।
तस्मात् पुत्रैश्च पौत्रैश्च धर्म्मान् पृष्टान् सनातनान् । विद्वन् जिज्ञासमानैस्त्वं प्रब्रूहि भरतर्षभ ।
इति श्रीमहाभारते शान्तिपर्व्वणि राजधर्म्मानुशासनपर्व्वणि कृष्णवाक्ये चतुःपञ्चाशोऽध्यायः ॥ ५४ ॥

॥ वैशम्पायन उवाच ॥ अथाब्रवीन्महातेजा वाक्यं कौरवनन्दनः । हन्त धर्मान् प्रवक्ष्यामि दृढं वाङ्मनसो मम ।
तव प्रसादाद्गोविन्द भूतात्मा ह्यसि शाश्वतः । युधिष्ठिरस्तु धर्मात्मा मां धर्माननुपृच्छतु । १५५
एवं प्रीतो भविष्यामि धर्मान् वक्ष्यामि चाखिलान् । यस्मिन्नाजर्षभे जाते धर्मात्मनि महात्मनि ।
अहन्यन् वृष्णयः सर्वे स मां पृच्छतु पाण्डवः । सर्वेषां दीप्ततपसां कुरूणां धर्मचारिणां ।
यस्य नास्ति समः कश्चित् स मां पृच्छतु पाण्डवः । धृतिर्दमो ब्रह्मचर्य क्षमा धर्मश्च नित्यदा ।
यस्मिन्नोजश्च तेजश्च स मां पृच्छतु पाण्डवः । सम्बन्धिनोऽतिथीन् भृत्यान् संश्रितांश्चैव यो भृशं ।
सम्मानयति सत्कृत्य स मां पृच्छतु पाण्डवः । सत्यं दानं तपः शौचं ह्रीस्तितिक्षानसूयता । १५०
यस्मिन्नेतानि सर्वाणि स मां पृच्छतु पाण्डवः । यो न कामान्न संरम्भान्न भयान्नार्थकारणात् ।
कुर्य्यादधर्मं धर्मात्मा स मां पृच्छतु पाण्डवः । सत्यनित्यः क्षमानित्यो ज्ञाननित्योऽतिथिप्रियः ।
यो ददाति सतां नित्यं स मां पृच्छतु पाण्डवः । इज्याध्ययननित्यश्च धर्मे च निरतः सदा ।
शान्तः श्रुतरहस्यश्च स मां पृच्छतु पाण्डवः ।
॥ वासुदेव उवाच ॥ लज्जया परयापेतो धर्मराजो युधिष्ठिरः । अभिशापभयाद्भीतो भवन्तं नोपसर्पति । १५५
लोकस्य क्रन्दनं श्रुत्वा लोकनाथो विशाम्पते । अभिशापभयाद्भीतो भवन्तं नोपसर्पति ।
पूज्यान्मान्यांश्च भक्तांश्च गुरून् सम्बन्धिबान्धवान् । अर्घार्हानिषुभिर्भित्त्वा भवन्तं नोपसर्पति ।
॥ भीष्म उवाच ॥ ब्राह्मणानां यथा धर्मो दानमध्ययनं तपः । क्षत्रियाणां तथा कृष्ण समरे देहपातनं ।१
पितॄन् पितामहान् भ्रातॄन् गुरून् सम्बन्धिबान्धवान् । मिथ्याप्रवृत्तान् यः संख्ये निहन्याद्धर्म एव सः ।
ममत्वत्यागिनो लुब्धान् गुरूनपि च केशव । निहन्ति समरे पापान् क्षत्रियः स हि धर्मवित् । १५८
यो लोभान्न समीक्षेत धर्मसेतुं सनातनं । निहन्ति यस्तं समरे क्षत्रियो वै स धर्मवित् ।
लोहितोदां केशशैवलां गजशैलां ध्वजद्रुमां । महीं करोति युद्धेषु क्षत्रियो यः स धर्मवित् ।
आक्षेतेन रणे नित्यं योद्धव्यं क्षत्रबन्धुना । धर्म्यं स्वर्ग्यं च लोकस्य युद्धं हि मनुरब्रवीत् ।
॥ वैशम्पायन उवाच ॥ एवमुक्तस्तु भीष्मेण धर्मपुत्रो युधिष्ठिरः । विनीतवदुपागम्य तस्थौ सन्दर्शनेऽग्रतः ।
अथास्य पादौ जग्राह भीष्मस्यापि ननन्द तं । मूर्ध्नि चैनमुपाघ्राय निषीदेत्यब्रवीत्तदा । १५९
तमुवाचाथ गाङ्गेयो वृषभः सर्वधन्विनां । मां पृच्छ तात विश्रब्धं मा भैस्त्वं कुरुसत्तम ।
इति श्रीमहाभारते शान्तिपर्वणि राजधर्मानुशासनपर्वणि युधिष्ठिरानुशासने पञ्चपञ्चाशोऽध्यायः ॥ ५५ ॥
॥ वैशम्पायन उवाच ॥ प्रणिपत्य हृषीकेशमभिवाद्य पितामहं । अनुमान्य गुरून् सर्वान् पर्यपृच्छद्युधिष्ठिरः ।
॥ युधिष्ठिर उवाच ॥ राज्ञां वै परमो धर्म इति धर्मविदो विदुः । महान्तमेतं भारं च मन्ये तद्ब्रूहि पार्थिव ।
राजधर्मान् विशेषेण कथयस्व पितामह । सर्वस्य जीवलोकस्य राजधर्मः परायणं ।
त्रिवर्गो हि समासक्तो राजधर्मेषु कौरव । मोक्षधर्मश्च विस्पष्टः सकलोऽत्र समाहितः । १६०
यथा हि रश्मयोऽश्वस्य द्विरदस्याङ्कुशो यथा । नरेन्द्रधर्मो लोकस्य तथा प्रग्रहणं स्मृतं ।
तत्र चेत् सम्मुह्येत धर्मे राजर्षिसेविते । लोकस्य संक्षा न भवेत् सर्वं च व्याकुलीभवेत् ।

उद्यन् हि यथा सूर्यो नाशयत्यशुभं तमः । राजधर्मास्तथाऽलोक्यामाक्षिपन्त्यशुभां गतिं ।
तदर्थे राजधर्मान् हि मदर्थे त्वं पितामह । प्रब्रूहि भरतश्रेष्ठ त्वं हि धर्मभृतांवरः ।
आगमस्व परस्वस्तः सर्वेषां नः परन्तप । भवन्तं हि परं बुद्धौ वासुदेवोऽभिमन्यते । १९५
॥ भीष्म उवाच ॥ नमो धर्माय महते नमः कृष्णाय वेधसे । ब्राह्मणेभ्यो नमस्कृत्य धर्मान् वक्ष्यामि शाश्वतान् ।
शृणु कार्त्स्न्येन मनसा राजधर्मान् युधिष्ठिर । निरुच्यमानान्यिषतो यथान्यदपि वाञ्छसि ।
आदावेव कुरुश्रेष्ठ राज्ञा रञ्जनकान्यथा । देवतानां द्विजानाञ्च वर्त्तितव्यं यथाविधि ।
दैवतान्यर्चयित्वा हि ब्राह्मणांश्च कुरूद्वह । आनृण्यं याति धर्मस्य लोकेन च समर्च्यते ।
उत्थानेन सदा पुत्र प्रयतेथा युधिष्ठिर । न ह्युत्थानमृते दैवं राज्ञामर्थं प्रसाधयेत् । २००
साधारणं ह्ययं श्लोकस्त्वयैवमुत्थानमेव च । पौरुषं हि परं मन्ये दैवं निश्चित्य मुह्यते ।
विषमे च समारम्भे सन्तापं मास्म वै कृथाः । घटस्वेवं सदात्मानं राज्ञामेष परो नयः ।
न हि सत्यादृते किञ्चिद्राज्ञां वै सिद्धिकारकं । सत्ये हि राजा निरतः प्रेत्य चेह च नन्दति ।
ऋषीणामपि राजेन्द्र सत्यमेव परं धनं । तथा राज्ञः परं सत्यान्नान्यद्विश्वासकारणं ।
गुणवान् शीलवान् दान्तो मृदुर्धर्म्यो जितेन्द्रियः । सुदृश्यः सूनृतस्यस्य न भ्रश्येत सदा श्रियः । २०५
आर्जवं सर्वकार्येषु श्रयेथाः कुरुनन्दन । पुनर्नयविचारेण चयीसम्वरणेन च ।
मृदुर्हि राजा सततं लङ्घ्योभवति सर्वशः । तीक्ष्णाच्चोद्विजते लोकस्तस्मादुभयमाचर ।
अदण्ड्यांश्चैव ते पुत्र विप्रांश्च वदतांवर । भूतमेतत् परं लोके ब्राह्मणो नाम पाण्डव ।
मनुना चैव राजेन्द्र गीतौ श्लोकौ महात्मना । धर्मेषु खेषु कौरव्य हृदि तौ कर्त्तुमर्हसि ।
अग्नेरग्निश्चतुः क्षत्रमश्मनो लोहमुत्थितं । तेषां सर्वत्रगं तेजः स्वासु योनिषु शाम्यति । २१०
अथो हन्ति यदाश्मानमग्निना वारि हन्यते । ब्रह्म च क्षत्रियो द्वेष्टि तदा सीदन्ति ते क्षयः ।
एवं कृत्वा महाराज नमस्या एव ते द्विजाः । भैमं ब्रह्म द्विजश्रेष्ठा धारयन्ति समर्चिताः ।
एवञ्चैव नरव्याघ्रलोकत्रय विघातकाः । निगाह्या एव सततं बाहुभ्यां ये सुरीदृशाः ।
श्लोकौ चोद्गीतसा गीतौ पुरा तात महर्षिणा । तौ निबोध महाराज त्वमेकाग्रमना नृप ।
उद्यम्य शस्त्रमाथाल्पमपि वेदाङ्गगं रणे । निगृह्णीयात् स्वधर्मेण धर्मापेक्षो नराधिपः । २१५
विनश्यमानं धर्मं हि योऽभिरक्षेत् स धर्मवित् । न तेन धर्महा स स्यान्नुसत्यन्नुसत्यन्नुसत्यति ।
एवञ्चैव नरश्रेष्ठ रक्षा एव द्विजातयः । सापराधानपि हि तान् विषयान्ते समुत्सृजेत् ।
अभिशस्तमपि श्रेष्ठं क्षपायीत विज्ञायते । ब्रह्मघ्ने गुरुतल्पे च भ्रूणहत्ये तथैव च ।
राजदिष्टे च विप्रस्य विषयान्ते विसर्जनं । विधीयते न शारीरं दण्डमेषां कदाचन ।
दयिताश्च नरास्ते स्युर्भक्तिमन्तो द्विजेषु ये । न कोषः परमोऽन्योऽस्ति राज्ञां पुरुषसञ्चयात् । २२०
दुर्गेषु च महाराज षट्सु ये शास्त्रनिश्चिताः । सर्वदुर्गेषु मन्यन्ते नरदुर्गं सुदुस्तरं ।
तस्मान्नित्यं दया कार्या चातुवर्ण्ये विपश्चिता । धर्मात्मा सत्यवाक् चैव राजा रञ्जयति प्रजाः ।

न च क्षान्तेन ते नित्यं भाव्यं पुत्र कथञ्चनः। अधर्मो हि नरो राजा क्षमावानिव कुञ्जरः।
क्षममाणं नृपं नित्यं नीचः परिभवेज्जनः। हस्तिप्यन्ना गजस्येव शिर एवाधितिष्ठति।
तस्मात्त्वैव मृदुर्नित्यं तीक्ष्णो नैव भवेन्नृपः। वासन्तार्क इव श्रीमान् ग्रीष्मे न च सुखप्रदः। २०२५
प्रत्यक्षेणानुमानेन तथोपन्यागमैरपि। परीक्ष्यास्ते महाराज स्वे परे चैव नित्यशः।
व्यसनानि च सर्वाणि त्यजेथा भूरिदक्षिणः। न चैव न प्रयुञ्जीत सक्तान्तु परिवर्जयेत्।
लोकस्य व्यसनी नित्यं परिभूतो भवत्युत। उद्वेजयति लोकञ्च योऽतिद्वेषी महीपतिः।
भवितव्यं सदा राज्ञा गर्भिणीसदृशर्द्धिना। कारणञ्च महाराज शृणु येनेदमिष्यते।
यथा हि गर्भिणी हित्वा स्वं प्रियं मनसोऽनुगं। गर्भस्य हितमाधत्ते तथा राज्ञाऽप्यसंशयं। २०३०
वर्त्तितव्यं कुरुश्रेष्ठ सदा धर्मानुवर्त्तिना। स्वं प्रियन्तु परित्यज्य यल्लोकहितं भवेत्।
न सन्त्याज्यञ्च ते धैर्यं कदाचिदपि पाण्डव। धीरस्य स्थितदण्डस्य न भयं विद्यते क्वचित्।
परिहासञ्च भृत्यैस्ते मान्यार्थं वदतांवर। कर्त्तव्यो राजशार्दूल दोषमत्र हि मे शृणु।
अवमन्यन्ति भर्त्तारं सद्भावादुपजीविनः। स्वे स्थाने न च तिष्ठन्ति लाघयन्ति च तत्त्वतः।
प्रेष्यमाणा विकत्थन्ते गुह्यान्याऽप्यनुयुञ्जते। अयाच्यांश्चैव याचन्ते भोज्यान्याहारयन्ति च। २०३५
क्रुध्यन्ति परिदीयन्ति भूमिपायाधितिष्ठते। उत्कोचैर्व्यञ्जनाभिश्च कार्य्याण्यनुविदधति च।
नर्म्मरत्नास्य विवृतं कुर्व्वन्ति प्रतिरूपकैः। स्त्रीरत्नेभिश्च सज्जन्ते तुल्यवेषा भवन्ति च।
वातं निष्ठीवनञ्चैव कुर्व्वते चास्य सन्निधौ। निर्लज्जा राजशार्दूल व्याहरन्ति च तद्वचः।
हयं वा दन्तिनं वापि रथं वा नृपसम्मतं। अभिरोहन्त्यनादृत्य हर्षुले पार्थिवे मृदौ।
दृदन्ते दुष्करं राजन्निदन्ते दुष्टचेष्टितं। इत्येवं सुहृदो वाचं वदन्ते परिसङ्कटाः। २०४०
क्रुद्धे चास्मिन् हसन्त्येव न च हृष्यन्ति पूजिताः। संहर्षशीलास्य तदा भवन्त्यन्योन्यकारणात्।
विस्मयन्ति मन्त्रञ्च विदृण्वन्ति च दुष्कृतं। लीलया चैव कुर्व्वन्ति सावज्ञास्तस्य शासनं।
अलङ्कारे च भोज्ये च तथा स्नानानुलेपने। म्रियमाणे नरव्याघ्र स्वस्यास्यस्योपशृण्वतः।
निन्दन्ते स्नानधीकारान् सन्त्यजन्ते च भारत। न तृप्ता परितुष्यन्ति राजदेयं हरन्ति च।
क्रीडितुं तेन चेच्छन्ति सक्तचेतेव पत्निणा। अस्मत्प्रणेता राजेति लोकांश्चैव वदन्त्युत। २०४५
एते चैवापरे चैव दोषाः प्रादुर्भवन्त्युत। नृपतौ मार्द्दवोपेते हर्षुले च युधिष्ठिर।
इति श्रीमहाभारते शान्तिपर्व्वणि राजधर्म्मानुशासनपर्व्वणि षट्पञ्चाशोऽध्यायः ॥ ५६ ॥
॥ भीष्म उवाच ॥ नित्योद्युक्तेन वै राज्ञा भवितव्यं युधिष्ठिर। प्रशस्यते न राजा हि नारीवोद्यमवर्जितः।
भगवानुशना आह श्लोकमत्र विशाम्पते। तद्दिहैकमना राजन् गदतस्तं निबोध मे।
द्वाविमौ ग्रसते भूमिः सर्पो बिलशयानिव। राजानञ्चाविरोद्धारं ब्राह्मणञ्चाप्रवासिनं।
तदेतन्नरशार्दूल हृदि त्वं कर्त्तुमर्हसि। सन्धेयानपि सन्धत्स्व विरोध्यांश्च विरोधय २०५०
सन्नाह्यस्य च राज्यस्य विपरीतं य आचरेत्। गुरुर्ब्बा यदि वा मित्रं प्रतिहन्तव्य एव सः।

महत्तेन हि राज्ञा वै गीतः श्लोकः पुरातनः । राजाधिकारे राजेन्द्र बृहस्पतिमते पुरा ।
गुरोरप्यवलिप्तस्य कार्याकार्यमजानतः । उत्पथप्रतिपन्नस्य दण्डो भवति शाश्वतः ।
वाधेः पुत्रेण राज्ञा च सगरेण च धीमता । असमञ्जाः सुतो ज्येष्ठस्त्याक्तः पौरहितैषिणा ।
असमञ्जाः सरय्वां स पौराणां बालकान्नृप । न्यमज्जयदतः पित्रा निर्भत्स्य स विवासितः । १०५५
ऋषिणोद्दालकेनापि श्वेतकेतुर्महातपाः । मिथ्या विप्रानुपचरन् सन्यस्तो दयितः सुतः ।
लोकरञ्जनमेवाच राज्ञां धर्मः सनातनः । सत्यस्य रक्षणस्चैव व्यवहारस्य चार्जवं ।
न हिंस्यात् परवित्तानि देयं काले च दापयेत् । विक्रान्तः सत्यवाक् शान्तो नृपो न चलते पथः ।
आत्मवांस्च जितक्रोधः प्राज्ञानुगतनिश्चयः । धर्मे चार्थे च कामे च मोक्षे च सततं रतः ।
चर्यां संवृतमन्त्रस्य राजा भवितुमर्हति । वृजिनस्य नरेन्द्राणां नान्यच्चारक्षणात् परं । १०६०
चातुर्वर्ण्यस्य धर्मांस्च रक्षितव्या महीक्षिता । धर्मसत्काररक्षा च राज्ञां धर्मः सनातनः ।
न विश्वसेच नृपतिर्न चात्यर्थस्च विश्वसेत् । षाड्गुण्यगुणदोषांस्च नित्यं बुद्ध्याऽवलोकयेत् ।
दिट्ठिद्रदर्शी नृपतिर्नित्यमेव प्रशस्यते । चिवर्गे विदितार्थस्च युक्तचारोपधिस्च यः ।
कोषसोपार्जनरतिर्धर्मवैश्रवणोपमः । वेत्ता च गुणदोषस्च स्थानवृद्धिक्षयात्मनः ।
अभृतानां भवेद्भर्त्ता भृतानामन्ववेक्षकः । नृपतिः सुमुखस्च स्यात् स्मितपूर्वाभिभाषिता । १०६५
उपासिता च वृद्धानां जितनिद्रोऽलोलुपः । सतां वृत्ते स्थितमतिः सन्तोषाचारदर्शनः ।
न चादद्दीत वित्तानि सतां हरात् कदाचन । असद्भ्यस्च समादद्यात् सद्भ्यस्तु प्रतिपादयेत् ।
स्वयं प्रवर्त्ता दाता च वशात्मा रत्नधाधनः । काले दाता च भोक्ता च गुरुदाचारस्थैव च ।
गुरून् भक्तानसंहार्यान् कुले जातानरोगिणः । श्रिष्टान् श्रिष्टाभिसम्भान् मानिनोऽनवमानिनः ।
विद्याविदो लोकविदः परलोकाभ्यवेक्षकान् । धर्मे च निरतान् साधूनचलासनचलानिव । १०७०
सहायान् सततं कुर्याद्राजा भूतिपरिप्लुतः । तैस्च तुष्टो भवेद्भोगैस्त्यक्तमाचाद्यधिकः ।
प्रत्यक्षा च परोक्षा च वृत्तिस्यास्च भवेत् समा । एवं कुर्वन्नरेन्द्रोऽपि न खेदमिह विन्दति ।
सर्व्वाभिग्राही नृपतिर्यस्च सर्व्वहरो भवेत् । स क्षिप्रमनृजुर्लुब्धः स्वजनेनैव वध्यते ।
शुचिस्तु पृथिवीपालो लोकचित्तग्रहे रतः । न पतत्यरिभिर्ग्रस्तः पतितस्त्वनिहते ।
अक्रोधनो ह्यव्यसनी मृदुर्दण्डो जितेन्द्रियः । राजा भवति भूतानां विश्वास्यो हिमवानिव । १०७५
प्राज्ञस्त्यागगुणोपेतः परस्त्रेषु तत्परः । सुदर्शः सर्व्ववर्णानां नयापनयवित्तथा ।
क्षिप्रकारी जितक्रोधः सुप्रसादो महामनाः । अरोषप्रकृतिर्युक्तः क्रियावानविकत्थनः ।
आरभान्येव कार्याणि सुपर्य्यवसितानि च । यस्य राज्ञः प्रबुध्यन्ते स राजा राजसत्तमः ।
पुत्रा इव पितुर्गेहे विषये यस्य मानवाः । निर्भया विचरिष्यन्ति स राजा राजसत्तमः ।
अगूढविभवा यस्य पौरा राष्ट्रनिवासिनः । नयापनयवेत्तारः स राजा राजसत्तमः । १०८०
स्वकर्मनिरता यस्य जना विषयवासिनः । असङ्कीर्णरता दान्ताः पाल्यमाना यथाविधि ।

वश्या नेया विधेयाश्च न च सङ्घर्षयोजिनः। विषये दानदक्षो नरो यस्य च पार्थिवः।
न यस्य कूटं कपटं न माया न च मत्सरः। विषये भूमिपालस्य तस्य धर्मः सनातनः।
यः सत्करोति ब्राह्मणान् श्रेष्ठे पौरहिते रतः। सतां वर्त्मानुगस्त्यागी स राजा राज्यमर्हति।
यस्य चारास्त्रयस्त्रास्त्र नित्यस्थैव कृताकृताः। न शायन्ते हि रिपुभिः स राजा राज्यमर्हति। २०८५
श्लोकस्यार्थं पुरा गीतो भार्गवेण महात्मना। आख्याने रामचरिते नृपतिं प्रति भारत।
राजानमप्रथमं विन्देत्ततो भार्यां ततो धनं। राजन्यसति लोकस्य कुतो भार्या कुतो धनं।
तस्माद्धि राज्यकामानां नान्यो धर्मः सनातनः। ऋते रक्षान्तु विस्रष्टुं रक्षा लोकस्य धारिणी।
प्राचेतसेन मनुना श्लोकौ चेमावुदाहृतौ। राजधर्मेषु राजेन्द्र तावित्येकमनाः शृणु।
षडेतान् पुरुषो जह्याद्भिन्नां नावमिवार्णवे। अप्रवक्तारमाचार्यमनधीयानमृत्विजं। २०९०
अरक्षितारं राजानं भार्यां चाप्रियवादिनीं। ग्रामकामश्च गोपालं वनकामश्च नापितं।
इति श्रीमहाभारते शान्तिपर्वणि राजधर्मानुशासनपर्वणि सप्तपञ्चाशोऽध्यायः॥ ५७॥
॥ भीष्म उवाच॥ एतत्ते राजधर्माणां नवनीतं युधिष्ठिर। बृहस्पतिर्हि भगवान् नान्यं धर्मं प्रशंसति।
विशालाक्षश्च भगवान् काव्यश्चैव महातपाः। सहस्राक्षो मघवांश्च तथा प्राचेतसो मनुः।
भारद्वाजश्च भगवांस्तथा गौरशिरा मुनिः। राजशास्त्रप्रणेतारो ब्रह्मण्या ब्रह्मवादिनः।
रक्षन्त्येव प्रशंसन्ति धर्मं धर्मभृतांवर। राज्ञो राजीवताक्षाच्च साधनत्वाच्च मे शृणु। २०९५
चारस्य प्रणिधेश्चैव काले दानममत्सरात्। युक्तादानं न चादानमयोगेन युधिष्ठिर।
सतां संग्रहणं शौर्यं दाक्ष्यं सत्यं प्रजाहितं। अनार्जवैरार्जवैश्च शत्रुपक्षस्य भेदनं।
क्षेत्रनाशाश्च जीर्णानामवेक्षा चैव सीदतां। द्विविधस्य च दण्डस्य प्रयोगः कालचोदितः।
साधूनामपरित्यागः कुलीनानाञ्च धारणं। निचयस्य निधेयानां सेवा बुद्धिमतामपि।
बलानां हर्षणं नित्यं प्रजानामन्ववेक्षणं। कार्येष्वखेदः कोषस्य तथैव च विवर्द्धनं। २१००
पुरगुप्तिरविश्वासः पौरसंघातभेदनं। अरिमध्यस्थमित्राणां यथावच्चान्ववेक्षणं।
उपजापस्य भृत्यानामात्मनः पुरदर्शनं। अविश्वासः स्वयञ्चैव परस्यात्मासनं तथा।
नीतिधर्मानुसरणं नित्यमुत्थानमेव च। रिपूणामनवज्ञानं नित्यञ्चानार्यवर्जनं।
उत्थानं हि नरेन्द्राणां बृहस्पतिरभाषत। राजधर्मस्य तन्मूलं श्लोकांश्चात्र निबोध मे।
उत्थानेनामृतं लब्धमुत्थानेनासुरा हताः। उत्थानेन महेन्द्रेण श्रैष्ठ्यं प्राप्तं दिवीह च। २१०५
उत्थानवीरः पुरुषो वाग्वीरानधितिष्ठति। उत्थानवीरान् वाग्वीरा रमयन्त उपासते।
उत्थानहीनो राजा हि बुद्धिमानपि नित्यशः। प्रधर्षणीयः शत्रूणां भुजङ्ग इव निर्विषः।
न च शत्रुरवज्ञेयो दुर्बलोऽपि बलीयसा। अल्पोऽपि हि दहत्यग्निर्विषमल्पं हिनस्ति च।
एकाङ्गेनापि सम्भूतः शत्रुर्दुर्गमुपाश्रितः। सर्वं तापयते देशमपि राज्ञः समृद्धिनः।
राज्ञो रहस्यं तदाहुः यथार्थं लोकसंग्रहः। यदि यच्चास्य सिद्ध्यात् कारणेन च यद्भवेत्। २११०

यच्चास्य कार्य्यं वृजिनमार्ज्जवेनेह निर्ज्जयेत् । दम्भमार्यश्च लोकस्य धर्म्मिष्ठामाचरेत् क्रियां ।
राज्यं हि सुमहत्तन्त्रं धार्य्यते नाकृतात्मभिः । न शक्यं मृदुना वोढुं भार्य्यामस्थानमुत्तमं ।
राज्यं सर्व्वामिमं नित्यमार्ज्जवे नेह धार्य्यते । तस्मान्मिश्रेण सततं वर्त्तितव्यं युधिष्ठिर ।
यद्यप्यस्य विपत्तिः स्याद्रक्षमाणस्य वै प्रजाः । सोऽप्यस्य विपुलो धर्म्म एवं वृत्ता हि भूमिपाः ।
एष ते राजधर्म्माणां लेशः समनुवर्णितः । भूयस्ते यत्र सन्देहस्तद्ब्रूहि कुरुसत्तम । २१२५

॥ वैशम्पायन उवाच ॥ ततो व्यासश्च भगवान् देवस्थानोऽग्नय एव च । वासुदेवः कृपश्चैव सात्यकिः सञ्जयस्तथा ।
साधुमाधिति संहृष्टाः पुण्यमाणैरिवाननैः । अस्तुवंस्तु नरव्याघ्रं भीष्मं धर्म्मभृतांवरं ।
ततो दीनमनाः भीष्ममुवाच कुरुसत्तमः । नेत्राभ्यामश्रुपूर्णाभ्यां पाणी तस्य शनैः स्पृशन् ।
स्वदानीं खमनुज्ञातं प्रत्र्याम्यहं त्वां पितामह । उपैति सविता श्रीमान् रसमापीय पार्थिवं ।
ततो द्विजातीनभिवाद्य केशवः कृपस्य ते चैव युधिष्ठिरादयः । प्रदक्षिणीकृत्य महानदीसुतं ततो रथानारुरुहुर्मुदान्विताः । २१२९

दृषद्वतीञ्चाप्यवगाह्य सुव्रता. कृतोदकार्याः कृतजप्यमङ्गलाः । उपास्य सन्ध्या विधिवत् परन्तपास्ततः पुरं तेविविशुर्गजाह्वयं ।
इति श्रीमहाभारते शान्तिपर्व्वणि राजधर्म्मानुशासनपर्व्वणि युधिष्ठिरादिसायङ्गमे अष्टपञ्चाशोऽध्यायः ॥ ५८ ॥

॥ वैशम्पायन उवाच ॥ ततः कल्ये समुत्थाय कृतपूर्व्वाह्णिकक्रियाः । ययुस्ते नगराकारैरथैः पाण्डवयादवाः ।
प्रतिपद्य कुरुक्षेत्रं भीष्ममासाद्य चानघं । सुखाच्च रजनीं पृष्ट्वा गाङ्गेयं रथिनाम्बरं ।
व्यासादीनभिवाद्यर्षीन् सर्व्वैस्तैश्चाभिनन्दिताः । निषेदुरभितो भीष्मं परिवार्य्य समन्ततः ।
ततो राजा महातेजा धर्म्मराजो युधिष्ठिरः । अब्रवीत् प्राञ्जलिर्भीष्मं प्रतिपूज्य यथाविधि । २१३५

॥ युधिष्ठिर उवाच ॥ य एष राजन् राजेति शब्दस्त्वरति भारत । कथमेष समुत्पन्नस्तन्मे ब्रूहि परन्तप ।
तुल्यपाणिभुजग्रीवस्तुल्यवृद्धीन्द्रियात्मकः । तुल्यदुःखसुखात्मा च तुल्यपृष्ठमुखोदरः ।
तुल्यशुक्लास्थिमज्जास्त्र तुल्यमांसासृगेव च । निश्वासोच्छ्वासतुल्यश्च तुल्यप्राणशरीरवान् ।
समानजन्ममरणः समः सर्व्वैर्गुणैर्नृणां । विशिष्टबुद्धीन् शूरांश्च कथमेकोऽधितिष्ठति ।
कथमेकोमहीं कृत्स्नां शूरवीर्य्यसमुत्थां । रक्षत्यपि च लोकस्य प्रमादमभिवाञ्छति । २१४०

एकस्य तु प्रसादेन कृत्स्नो लोकः प्रसीदति । व्याकुले चाकुलः सर्व्वो भवतीति विनिश्चयः ।
एतदिच्छाम्यहं श्रोतुं तत्त्वेन भरतर्षभ । कृत्स्नं तन्मे यथातत्त्वं प्रब्रूहि वदतांवर ।
नैतत्कारणमल्पं हि भविष्यति विशाम्पते । यदेकस्मिन् जगत् सर्व्वं देववद्याति सन्नतिं ।
॥ भीष्म उवाच ॥ नियतस्त्वं नरव्याघ्र शृणु सर्व्वमशेषतः । यथा राज्यं समुत्पन्नमादौ कृतयुगेऽभवत् ।
नैव राज्यं न राजासीन्न च दण्डो न दाण्डिकः । धर्म्मेण नैव प्रजाः सर्व्वा रक्षन्ति स्म परस्परं । २१४५

पाल्यमानास्तथान्योन्यं नरा धर्म्मेण भारत । खेदं परमुपाजग्मुस्ततस्तान्मोह आविशत् ।
ते मोहवशमापन्ना मनुजा मनुजर्षभ । प्रतिपत्तिविमोहाच्च धर्म्मस्तेषामलीयत ।
नष्टायां प्रतिपत्तौ च मोहवशा नरास्तथा । लोभस्य वशमापन्नाः सर्व्वे भरतसत्तम ।

अप्राप्तस्याभिमर्शन्तु कुर्व्वन्तो मनुजास्ततः । कामो नामापरस्तत्र प्रत्यपद्यत वै प्रभो ।
तांस्तु कामवशं प्राप्तान् रागो नामाभिसंस्पृशेत् । रक्तास्तु नाभ्यजानन्त कार्य्याकार्य्ये युधिष्ठिर । २२५०
अगम्यागमनञ्चैव वाच्यावाच्यन्तथैव च । भक्ष्याभक्ष्यञ्च राजेन्द्र दोषादोषञ्च नात्यजन् ।
विप्लुते नरलोके वै ब्रह्म चैव ननाश ह । नाशाच्च ब्रह्मणो राजन् धर्म्मो नाशमथागमत् ।
नष्टे ब्रह्मणि धर्म्मे च देवांस्त्रासः समाविशत् । ते त्रस्ता नरशार्दूल ब्रह्माणं शरणं ययुः ।
प्रणम्य भगवन्तं ते दंवं लोकपितामहं । ऊचुः प्राञ्जलयः सर्व्वे दुःखवेगसमाहताः ।
भगवन्नरलोकस्थं यत्तं ब्रह्म सनातनं । लोभमोहादिभिर्भावैस्तेषां नो भयमाविशत् । २२५५
ब्रह्मणस्तु प्रणाशेन धर्म्मो व्यनशदीश्वर । ततः स्म समतां याता मर्य्यास्त्रिभुवनेश्वर ।
अधो वर्षाम हि वयं नरास्तुर्द्धप्रवर्षणः । क्रियाव्युपरमात्तेषां ततो गच्छाम संशयं ।
अत्र निःश्रेयसं यत्तत्तद्ब्रूयास्त पितामह । तत्प्रभावममृत्योऽसौ स्वभावो नो विनाशयति ।
तानुवाच सुरान् सर्व्वान् स्वयम्भूर्भगवांस्ततः । श्रेयोऽहञ्चिन्तयिष्यामि येतु वो भीः सुरर्षभाः ।
ततोऽध्यायमहस्राणां शतमेकं स्वबुद्धिजं । यत्र धर्म्मस्तथैवार्थः कामश्चैवाभिवर्णितः । २२६०
त्रिवर्ग इति विख्यातो गण एष स्वयम्भुवा । चतुर्थो मोक्ष इत्येव पृथगर्थः पृथग्गुणः ।
मोक्षस्यापि त्रिवर्गोऽन्यः प्रोक्तः सत्त्वरजस्तमः । स्थानं वृद्धिः क्षयश्चैव त्रिवर्गश्चैव दण्डजः ।
आत्मा देशश्च कालश्चाप्युपायाः क्षत्यमेव च । सहायाः कारणञ्चैव षड्वर्गो नीतिजः स्मृतः ।
त्रयी चान्वीक्षिकी चैव वार्त्ता च भरतर्षभ । दण्डनीतिश्च विपुला विद्यास्तत्र निदर्शिताः ।
अमात्यरक्षा प्रणिधी राजपुत्रस्य लक्षणं । चारश्च विविधोपायः प्रणिधेयः पृथग्विधः । २२६५
सामभेदः प्रदानञ्च ततो दण्डश्च पार्थिव । उपेक्षा पञ्चमी चात्र कार्त्स्न्येनैवमुदाहृता ।
मन्त्रश्च वर्णितः कृत्स्नस्तथा भेदार्थ एव च । विभ्रमश्चैव मन्त्रस्य सिद्धमिद्धेश्च यत् फलं ।
सन्धिश्च विविधाभिख्यो हीनो मध्यस्तथोत्तमः । भयसत्कारवित्ताख्या कार्त्स्न्येन परिवर्णितं ।
यात्राकालाश्च चत्वारस्त्रिवर्गस्य च विस्तरः । विजयो धर्म्मयुक्तश्च तथार्थविजयश्च ह ।
आसुरश्चैव विजयस्तथा कार्त्स्न्येन वर्णितः । लक्षणं पञ्चवर्गस्य त्रिविधस्यात्र वर्णितं । २२७०
प्रकाशस्याप्रकाशस्य दण्डोऽथ परिग्रहितः । प्रकाशोऽष्टविधस्तत्र गुप्तस्य च सुविस्तरः ।
रथा नागा हयाश्चैव पादातास्चैव पाण्डव । विष्टिर्नावस्तरास्चेह दैशिका इति चाष्टमं ।
अङ्गान्येतानि कौरव्य प्रकाशानि बलस्य तु । जङ्गमाजङ्गमाश्चोक्ताश्चूर्णयोगा विषादयः ।
स्वर्गे चाभ्यवहार्य्ये चाप्युपायाश्चित्रविधः स्मृतः । अरिर्मित्रमुदासीन इत्येतेऽप्यनुवर्णिताः ।
कृत्स्ना मार्गगुणाश्चैव तथा भूमिगुणाश्च ह । आत्मरक्षणमाश्वासः सर्गाणाञ्चाप्यवेक्षणं । २२७५
कल्पना विविधाश्चापि नृनागरथवाजिनां । व्यूहाश्च विविधाभिख्या विचित्रं युद्धकौशलं ।
उत्पातांश्च निपातांश्च सुयुद्धं सुपलायितं । अस्त्राणां पालनं ज्ञानं तथैव भरतर्षभ ।
बलव्यसनमुक्तञ्च तथैव बलहर्षणं । पीडा चापदकालस्य पक्तिज्ञानञ्च पाण्डव ।

तथा ख्यातविधानञ्च योगसञ्चार एव च । चौरैराटविकैश्चैव पीडनं ।
अग्निदैर्गरदैश्चैव प्रतिरूपकारकैः । श्रेणीमुख्योपजापेन वीरुधश्छेदनेन च ।
भूषणेन च नागानामातङ्काजननेन च । आराधनेन भक्तस्य प्रत्ययोपार्जनेन च ।
समाङ्गस्य च राज्यस्य ह्रासवृद्धी समञ्जसं । क्षतसामर्थ्ययोगाश्च राष्ट्रस्य च विवर्द्धनं ।
अरिमध्यमित्राणां सम्यक् चोक्तं प्रपञ्चनं । अवमर्दैः प्रतीघातस्तथा चैव बलीयसा ।
व्यवहारः सुसूक्ष्मश्च तथा कण्टकशोधनं । अमी व्यायामयोगश्च त्यागो द्रव्यस्य संग्रहः ।
अमृतानाञ्च भरणं मृतानाञ्चाप्यवेक्षणं । अर्थस्य काले दानञ्च व्यसने चाप्रसङ्गिता ।
तथा राजगुणाश्चैव सेनापतिगुणाश्च ह । कारणञ्च त्रिवर्गस्य गुणा दोषास्तथैव च ।
दुष्टेषितञ्च विविधं वृत्तिश्चैवानुवर्त्तिनां । सङ्कलितञ्च सर्व्वस्य प्रसादस्य च वर्जनं ।
अलब्धलाभो लब्धस्य तथैव च विवर्द्धनं । प्रदानञ्च विवृद्धस्य पात्रेभ्यो विधिवत्ततः ।
विमर्गोऽर्थस्य धर्म्मार्थं कामहेतुकमुच्यते । चतुर्थं व्यसनाघाते तथैवाचानुवर्त्तितं ।
क्रोधजानि तथोग्राणि कामजानि तथैव च । दशैकानि कुरुश्रेष्ठ व्यसनान्यत्र चैव ह ।
मृगयाक्षास्तथा पानं स्त्रियश्च भरतर्षभ । कामजान्याहुराचार्याः प्रोक्तानीह स्वयम्भुवा ।
वाक्पारुष्यं तथोग्रत्वं दण्डपारुष्यमेव च । निग्रहोऽथात्मनस्त्यागमर्थदूषणमेव च ।
यज्ञानि विविधान्येव क्रियास्तेषाञ्च वर्णिताः । अवमर्दैः प्रतीघातः केतनानाञ्च भञ्जनं ।
चैत्यद्रुमावमर्दस्य रोधः कर्म्मानुशासनं । अपस्करोऽथ गमनं तथोपायास्च वर्णिताः ।
पणवानकशङ्खानां भेरीणाञ्च युधिष्ठिर । उपार्जनञ्च द्रव्याणां परिमर्दस्य तानि षट् ।
लब्धस्य च प्रशमनं सतां चैवाभिपूजनं । विदुषिरेकीभावस्य दानहोमविधिज्ञता ।
मङ्गलालम्भनञ्चैव शरीरस्य प्रतिक्रिया । आहारयोजनञ्चैव नित्यमास्तिक्यमेव च ।
एकेन च यथोक्तेयं सत्यत्वं मधुरा गिरः । उत्सवानां समाजानां क्रिया केतनजास्तथा ।
प्रत्यक्षाश्च परोक्षाश्च सर्व्वाधिकरणेष्वथ । वृत्ते भरतशार्दूल नित्यञ्चैवान्ववेक्षणं ।
अदण्ड्यत्वञ्च विप्राणां युक्त्या दण्डनिपातनं । अनुजीविस्वजातिभ्यो गुणेभ्यश्च समुद्भवः ।
रक्षणञ्चैव पौराणां राष्ट्रस्य च विवर्द्धनं । मण्डलस्था च या चिन्ता राजन् द्वादशराजिका ।
द्वासप्ततिविधा चैव शरीरस्य प्रतिक्रिया । देशजातिकुलानाञ्च धर्म्माः समनुवर्णिताः ।
धर्म्मस्यार्थस्य कामस्य मोक्षस्याचानुवर्णितः । उपायस्यार्थलिप्सा च विविधा भूरिदक्षिण ।
मूलकर्म्मक्रिया चात्र मायायोगस्य वर्णितः । दूषणं श्रोतसाञ्चैव वर्णितञ्च स्थिरास्थिरं ।
यैर्यैरुपायैर्लोकस्तु न चलेदार्य्यवर्त्मनः । तत्सर्व्वं राजशार्दूल नीतिशास्त्रेऽभिवर्णितं ।
एतत् कृत्वा प्रभुः शास्त्रं ततः स भगवान् प्रभुः । देवानुवाच संहृष्टः सर्व्वाञ्छक्रपुरोगमान् ।
उपकाराय लोकस्य त्रिवर्गस्यापनाय च । नवनीतं सरस्वत्या बुद्धिरेषा प्रभाविता ।
दण्डेन सहिता ह्येषा लोकरक्षणकारिका । निग्रहानुग्रहरता लोकाननुचरिष्यति ।

दण्डेन नीयते चेदं दण्डं नयति वा पुनः । दण्डनीतिरिति ख्याता त्रींल्लोकानभिवर्त्तते ।
षाड्गुण्यगुणसारैषा ख्यास्यत्यर्थे महात्मसु । धर्म्मार्थकाममोक्षाश्च सकला यत्र शब्दिताः । २९०
ततस्तां भगवान्नीतिं पूर्व्वं जग्राह शङ्करः । बृहद्रूपो विशालाक्षः शिवः स्थाणुरुमापतिः ।
प्रजानामायुषो ह्रासं विज्ञाय भगवान् शिवः । संक्षिक्षेप ततः शास्त्रं महार्थं ब्रह्मणा कृतं ।
विशालाक्षमिति प्रोक्तं तदिदं प्रत्यपद्यत । दशाध्यायसहस्राणि सुब्रह्मण्यो महातपाः ।
भगवानपि तच्छास्त्रं संक्षिक्षेप पुरन्दरः । सहस्रैः पञ्चभिस्तात यदुक्तं बाहुदन्तकं ।
अध्यायानां सहस्रैस्तु त्रिभिरेव बृहस्पतिः । संक्षिक्षेपेश्वरो बुद्ध्या वार्हस्पत्यं यदुच्यते । २९५
अध्यायानां सहस्रेण काव्यः संक्षेपमब्रवीत् । तच्छास्त्रममृतप्रज्ञो योगाचार्य्यो महायशाः ।
एवं लोकानुरोधेन शास्त्रमेतन्महर्षिभिः । संक्षिप्तमायुर्ज्ञात्वाय मर्त्यानां ह्रासमेव च ।
अथ देवाः समागम्य विष्णुमूचुः प्रजापतिं । एको योऽर्हति मर्त्येभ्यः श्रैष्ठं तं वै समादिश ।
ततः सञ्चिन्त्य भगवान् देवो नारायणः प्रभुः । तैजसं वै विरजसं सोऽसृजन्मानसं सुतं ।
विरजास्तु महाभागः प्रभुत्वं भुवि नैच्छत । न्यासायैवाभवद्बुद्धिः प्रणीता तस्य पाण्डव । २९०
कीर्त्तिमांस्तस्य पुत्रोऽभूत् सोऽपि पञ्चात्तिगोऽभवत् । कर्दमस्तस्य तु सुतः सोऽप्यतप्यन्महत्तपः ।
प्रजापतेः कर्दमस्य त्वनङ्गो नाम वै सुतः । प्रजा रक्षयिता साधुर्दण्डनीतिविशारदः ।
अनङ्गपुत्रोऽतिबलो नीतिमानभिगम्य वै । प्रतिपेदे महाराज्यमयेन्द्रियवशोऽभवत् ।
मृत्योस्तु दुहिता राजन् सुनीथा नाम मानसी । प्रख्याता त्रिषु लोकेषु या सा वेनमजीजनत् ।
तं प्रजासु विधर्म्माणं रागद्वेषवशानुगं । मन्त्रपूतैः कुशैर्जघ्नुर्हृषयो ब्रह्मवादिनः । २९५
ममन्थुर्दक्षिणस्योरुमृषयस्तस्य मन्यवः । ततोऽस्य विकृतो जज्ञे ह्रस्वाङ्गः पुरुषो भुवि ।
दग्धेन्धनप्रतीकाशो रक्ताक्षः कृष्णमूर्द्धजः । निषीदेत्येवमूचुस्तमृषयो ब्रह्मवादिनः ।
तस्मान्निषादाः सम्भूताः क्रूराः शैलवनाश्रयाः । ये चान्ये विन्ध्यनिलया म्लेच्छाः शतसहस्रशः ।
भूयोऽस्य दक्षिणं पाणिं ममन्थुस्ते महर्षयः । ततः पुरुष उत्पन्नो रूपेणेन्द्र इवापरः ।
कवची बद्धनिस्त्रिंशः सशरः सशरासनः । वेदवेदाङ्गविच्चैव धनुर्व्वेदे च पारगः । २२०
तं दण्डनीतिः सकलाश्रिता राजन्नरोत्तमं । ततस्तु प्राञ्जलिर्व्वैन्यो महर्षींस्तानुवाच ह ।
सुसूक्ष्मा मे समुत्पन्ना बुद्धिर्धर्म्मार्थदर्शिनी । अनया किं मया कार्य्यं तन्मे तत्त्वेन शंसत ।
यन्मां भवन्तो वक्ष्यन्ति कार्य्यमर्थसमन्वितं । तदहं वै करिष्यामि नात्र कार्य्या विचारणा ।
तमूचुस्तत्र देवास्ते ते चैव परमर्षयः । नियतो यत्र धर्म्मो वै तमराजः समाचर ।
प्रियाप्रिये परित्यज्य समः सर्व्वेषु जन्तुषु । कामक्रोधौ च लोभञ्च मानञ्चोत्सृज्य दूरतः । २२५
यश्च धर्म्मात् प्रविचलेल्लोके कश्चन मानवः । नियाद्यास्ते स्वबाहुभ्यां शत्रुर्द्धर्म्ममवेक्षता ।
प्रतिज्ञामाधिरोहस्व मनसा कर्म्मणा गिरा । पालयिष्यामि वै भौमं ब्रह्म दत्तेव चामलं ।
यस्माच्च धर्म्मो नीत्योक्तो दण्डनीतिव्यपाश्रयः । तमराजः करिष्यामि स्वयं न कदाचन ।

अदण्ड्या मे द्विजास्तेति प्रतिजानीहि हे विभो। लोकस्य सङ्करात् क्लेशं त्रातास्मीति परन्तप।
वैन्यस्तत्सत्यमित्युक्त्वा देवानृषिपुरोगमान्। ब्राह्मणा मे महाभागा नमस्याः पुरुषर्षभाः। १२१०
एवमस्त्विति वैन्यस्तु तैरुक्तो ब्रह्मवादिभिः। पुरोधास्त्वाभवत्तस्य गुरुको ब्रह्ममयो निधिः।
मन्त्रिणो बालखिल्यांश्च सारस्वत्योगणस्तथा। महर्षिर्भगवान् गर्गस्तस्य सांवत्सरोऽभवत्।
आत्मनाष्टमदत्येव श्रुतिरेषा परा नृषु। उत्पत्तौ वन्दिनौ चास्य तत्पूर्वौ सूतमागधौ।
तयोः प्रीतो ददौ राजा पृथुर्वैन्यः प्रतापवान्। अनूपदेशं सूताय मगधं मागधाय च।
समतां वसुधायाश्च स सम्यगुदपादयत्। वैषम्यं हि परं भूमेरासीदिति च नः श्रुतं। १२१५
मत्स्यन्यायेषु सर्व्वेषु विषमा जायते मही। उज्जहार ततो वैन्यः शिलाजालान् समन्ततः।
धनुष्कोट्या महाराज तेन शैला विवर्द्धिताः। स विष्णुना च देवेन शक्रेण विबुधैः सह।
ऋषिभिश्च प्रजापालैर्ब्राह्मणैश्चाभिषेचितः। तं साक्षात् पृथिवी भेजे रत्नान्यादाय पाण्डव।
सागरः सरितां भर्त्ता हिमवांश्चाचलोत्तमः। शक्रश्च धनमक्षय्यं प्रादात्तस्मै युधिष्ठिर।
रुक्माङ्गापि महामेरुः स्वयं कनकपर्व्वतः। यक्षराजममभर्त्ता च भगवान्नरवाहनः। १२१७
धर्म्मे चार्थे च कामे च समर्थं प्रददौ धनं। हया रथाश्च नागाश्च कोटिशः पुरुषास्तथा।
प्रादुर्ब्बभूवुर्वैन्यस्य चिन्तनादेव पाण्डव। न जरा न च दुर्भिक्षं नाधयो व्याधयस्तथा।
सरीसृपेभ्यः स्तेनेभ्यो न चान्योऽन्यात् कदाचन। भयमुत्पद्यते तत्र तस्य राज्ञोऽभिरक्षणात्।
आपस्तस्तम्भिरे चास्य समुद्रमभियास्यतः। पर्व्वतास्य ददुर्मार्गं ध्वजभङ्गश्च नाभवत्।
तेनेयं पृथिवी दुग्धा सस्यानि दश सप्त च। यक्षराक्षसनागैश्चापीयितं यस्य यस्य यत्। १२१९
तेन धर्म्मोत्तरस्यायं कृतो लोको महात्मना। रञ्जिताश्च प्रजाः सर्व्वास्तेन राजेति शब्द्यते।
ब्राह्मणानां क्षतत्राणात्ततः क्षत्रिय उच्यते। प्रथिता धर्म्मतश्चेयं पृथिवी बहुभिः स्मृता।
स्थापनश्चाकरोद्विष्णुः स्वयमेव सनातनः। नातिवर्त्स्यति कश्चिद्राजंस्त्वामिति भारत।
तपसा भगवान् विष्णुराविवेश च भूमिपं। देववन्नरदेवानां नमते यं जगत्पृथ।
दण्डनीत्या च सततं रक्षितव्यं नरेश्वर। नाधर्षयेत्तथा कश्चिच्चारनिष्ठानुदर्शनात्। १२२०
शुभं हि कर्म्म राजेन्द्र शुभत्वायोपकल्पते। आत्मना कारणैश्चैव समस्येह महीक्षितः।
को हेतुर्यदयं तिष्ठेल्लोको दैवादृते गुणात्। विष्णोर्ललाटात् कमलं सौवर्णमभवत्तदा।
श्रीः समभूता यतो देवी पत्नी धर्म्मस्य धीमतः। श्रियः सकाशादर्थस्य जातो धर्म्मेण पाण्डव।
अथ धर्म्मस्तयैवार्थः श्रीश्च राज्ये प्रतिष्ठिता। सुव्रतस्य तथा चैव स्वर्लोकादित्य मेदिनीं।
पार्थिवो जायते तात दण्डनीतिविशारदः। महत्त्वेन च संयुक्तो वैष्णवेन नरो भुवि। १२२५
बुद्ध्या भवति संयुक्तो माहात्म्यञ्चाधिगच्छति। स्थापितश्च ततो दैवैर्न कश्चिदतिवर्त्तते।
तिष्ठत्येकस्य च वशे तस्येदं न विधीयते। शुभं हि कर्म्म राजेन्द्र शुभत्वायोपकल्पते।
तुल्यलोकस्य यस्यायं लोको वचनि तिष्ठति। योऽस्य वै मुखमद्राक्षीत् सौम्यं सोऽस्य वशानुगः।

[illegible]

[illegible]

[illegible]

[illegible]

[illegible]

[illegible]

[illegible]

[illegible]

[illegible]

॥ वैशम्पायन उवाच ॥ [illegible]

[illegible]

[illegible]

॥ भीष्म उवाच ॥ [illegible]

[illegible]

[illegible]

[illegible]

[illegible]

[illegible]

[illegible]

[illegible]

[

वैश्यस्यापि हि यो धर्म्यस्तमे वक्ष्यामि शाश्वतं । दानमध्ययनं यज्ञः क्षेत्रेषु धनवपनं ।
पितृवत् पालयेद्वैश्यो युक्तः सर्व्वान् पशूनिह । विक्रयं तन्नवेदन्यत् कर्म यत् स समाचरेत् ।
रक्षया स हि तेषां वै महत् सुखमवाप्नुयात् । प्रजापतिर्हि वैश्याय सृष्ट्वा परिददौ पशून् । १२८०
ब्राह्मणाय च राज्ञे च सर्व्वाः परिददे प्रजाः । तस्य वृत्तिं प्रवक्ष्यामि यच्च तस्योपजीवनं ।
यत्तामेकां पिबेद्धेनुं व्रतार्थं नियतं चरेत् । अन्यान्य यस्य भागं तथाऽऽदृष्टे कलाऽक्षुरे ।
शस्यानि सर्व्वबीजानामेषा संवत्सरी श्रुतिः । न च वैश्यस्य कामः स्यान्न रक्षेयं पशूनिति ।
वैश्ये चेच्छति नान्येन रक्षितव्याः कथञ्चन । शूद्रस्यापि हि यो धर्म्यस्तमे वक्ष्यामि भारत ।
प्रजापतिर्हि वर्णानां दासं शूद्रमकल्पयत् । तस्माच्छूद्रस्य वर्णानां परिचर्य्या विधीयते । १२८५
तेषां शुश्रूषयैवैष महत् सुखमवाप्नुयात् । शूद्रं एतान् परिचरेत्रीन् वर्णाननुपूर्व्वशः ।
सन्नयंश्च न कुर्व्वीत जातु शूद्रः कथञ्चन । पापीयान् हि धनं लब्ध्वा वशे कुर्य्यादरीयतः ।
राज्ञा वा समनुज्ञातः कामं कुर्व्वीत धार्म्मिकः । तस्य वृत्तिं प्रवक्ष्यामि यच्च तस्योपजीवनं ।
अवश्यभरणीयो हि वर्णानां शूद्र उच्यते । छत्रं वेष्टनमौशीरमुपानद्व्यजनानि च ।
आतपवारणं देयानि शूद्राय परिचारिणे । अधार्य्याणि विशीर्णानि वसनानि द्विजातिभिः । १२९०
शूद्रायैव प्रदेयानि तस्य धर्म्यधनं हि तत् । यस्य कस्यिद्द्विजातीनां शूद्रः शुश्रूषुराव्रजेत् ।
कर्त्तव्यं तस्य तु तेनाऽऽर्त्तिं धर्म्मविदो जनाः । देयः पिण्डोऽनपत्याय भर्त्तव्यौ वृद्धदुर्व्वलौ ।
शूद्रेण तु न हातव्या भर्त्ता कस्यांश्चिदापदि । अतिरेकेण भर्त्तव्यो भर्त्ता द्रव्यपरिक्षये ।
न हि स्वमस्ति शूद्रस्य भर्त्रर्थ्यधनो हि सः । उक्तस्तथाणां वर्णानां यज्ञस्तस्य च भारत ।
स्वाहाकारवषट्कारौ मन्त्रः शूद्रे न विद्यते । तस्माच्छूद्रः पाकयज्ञैर्यजेताव्रतवान् स्वयं । १२९५
पूर्णपात्रमथीमाज्यः पाकयज्ञस्य दक्षिणा । शूद्रः पैत्रवनो नाम सहस्राणां व्रतं ददौ ।
ऐन्द्राग्नेन विधानेन दक्षिणामिति नः श्रुतं । यतो हि सर्व्ववर्णानां यज्ञस्तस्यैव भारत ।
अग्नौ सर्व्वेषु यज्ञेषु श्रद्धायज्ञो विधीयते । देवतं हि महच्छ्रद्धापवित्रं यजनाच्च यत् ।
देवतं हि परं विप्राः स्वेन स्वेन परस्परं । अयजन्निह सत्रैस्तैस्तैः कामैः समाचितैः ।
संसृष्टा ब्राह्मणैरेव त्रिषु वर्णेषु सृष्टयः । देवानामपि ये देवा बहूनुयुगे परं हितं । १३००
तस्मादर्णे सर्व्वयज्ञाः संसृज्यन्ते न कामतः । यजमानविशुद्ध्यो हित्यं स्याद्देवद्विजः ।
अनृग्यजुरसामा च ब्राह्मणस्य उपद्रवः । अज्ञो मतीषया तात सर्व्ववर्णेषु भारत ।
नास्य यज्ञहतो देवा ईहन्ते इतरे जनाः । ततः सर्व्वेषु वर्णेषु श्रद्धायज्ञो विधीयते ।

स्वं दैवतं ब्राह्मणस्येन नित्यं धरान् वर्णाश्रमधर्मेषमादीन् । अधरो वितानः संसृष्टो वैश्यो ब्राह्मणक्षत्रियेषु वर्णेषु यज्ञसृष्टः ।

तस्मादर्णे सर्व्वयज्ञाः संसृज्यन्ते न विकार एव । एकं सान्न यजुरेकं ऋगेका विप्रस्यैको नियते तेषु सृष्टः । १३१५

अत्र गाथा यज्ञगीताः कीर्त्तयन्ति पुराविदः । वैखानसानां राजेन्द्र मुनीनां धर्मुमिच्छतां ।
उदितेऽनुदिते वापि श्रद्दधानो जितेन्द्रियः । यक्ष्यं जुहोति धर्मेण श्रद्धा वै कारणं महत् ।
यत् स्रुक्चमसं तत् पूर्वं तदस्थं यदुत्तरं । यज्ञनि यज्ञकर्माणि नानाकर्मफलानि च ।
तानि यः सम्यगजानाति श्रार्षनिश्चयनिश्चितः । द्विजातिः श्रद्धयोपेतः स यष्टुं पुरुषोऽर्हति ।
लोलो वा यदि वा पापो यदि वा श्रापकृत्तमः । यष्टुमिच्छति यज्ञं यः साधुमेव वदन्ति तं । २२९०
ऋषयश्चं प्रशंसन्ति साधु चैतदसंशयं । सर्व्वथा सर्व्वदा वर्णैर्यष्टव्यमिति निर्णयः ।
न हि यज्ञसमं किञ्चिद्विद्यते लोकेषु विद्यते । तस्माद्यष्टव्यमित्याहुः पुरुषेणात्मसूयता ।
श्रद्धापवित्रमाश्रित्य यथाशक्ति यथेच्छया ।
इति श्रीमहाभारते शान्तिपर्व्वणि राजधर्मानुशासनपर्व्वणि वर्णाश्रमधर्मकथने षष्टितमोऽध्यायः ॥ ६० ॥
॥ भीष्म उवाच ॥ श्राश्रमाणां महाबाहो शृणु सत्यपराक्रम । चतुर्णामपि नामानि कर्माणि च युधिष्ठिर ।
वानप्रस्थं भैक्षचर्य्यं गार्हस्थ्यञ्च महाश्रमं । ब्रह्मचर्य्याश्रमं प्राहुस्तुर्थं ब्राह्मणैर्हृतं । २२९५
जटाधरणसंस्कारं द्विजातित्वमवाप्य च । आधानादीनि कर्माणि प्राप्य वेदमधीत्य च ।
सदारो वाऽप्यदारो वा श्रात्मवान् संयतेन्द्रियः । वानप्रस्थाश्रमं गच्छेत् कृतकृत्यो गृहाश्रमात् ।
तत्रारण्यकशास्त्राणि समधीत्य च धर्मवित् । ऊर्द्धरेताः प्रव्रजित्वा गच्छत्यक्षरसात्मतां ।
एतान्येव निमित्तानि मुनीनामूर्द्धरेतसां । कर्त्तव्यानीह विप्रेण राजन्नादौ विपश्चिता ।
चरितब्रह्मचर्य्यस्य ब्राह्मणस्य विशाम्पते । भैक्षचर्य्याखधीकारः प्रथमस्य इह मोक्षिणः । २२९०
यत्रास्तमितमायी स्यान्निराग्नीरनिकेतनः । ययोपसन्नभजी स्यान्मुनिर्हान्तो जितेन्द्रियः ।
निराशीः स्यात् सर्व्वसमो निर्भोगो निर्म्ममोऽकारवान् । विप्रः क्षेमाश्रमं प्राप्तो गच्छत्यक्षरसात्मतां ।
अधीत्य वेदान् कृतसर्व्वकृत्यः सन्तानमुत्पाद्य सुखानि भुक्त्वा । समाहितः प्रचरेद्यस्तु गार्हस्थ्यधर्म्मं मुनिधर्म्मजुष्टं ।
सदारतुष्टस्त्वृतुकालगामी नियोगसेवी न अठो न जिह्मः । मिताशनो देवरतः कृतज्ञः सत्यो मृदुस्त्वानृशंसः समावान् ।
दान्तो विधेयो हव्यकव्येऽप्रमत्तो ज्ञानस्य दाता सततं द्विजेभ्यः । श्रमत्सरो सर्व्वलिङ्गप्रदाता वैताननित्यश्च गृहा श्रमी स्यात् । २२९५
अथाच नारायणगीतमार्ज्जवं दर्भसखात महानुभावः । महार्थमत्यन्ततपःप्रयुक्तं तदुच्यमानं हि मया निबोध ।
सत्यार्ज्जवस्वातिथिपूजनञ्च धर्म्मसखाऽर्थश्च रतिः सदारैः । निषेवितव्यानि सुखानि लोके अस्मिन् परे चैव मतं ममैतत् ।
भरणं पुत्रदाराणां वेदानां धारणं तथा । वसतामाश्रमेऽत्यन्तं वदन्ति परमर्षयः ।
एवं हि यो ब्राह्मणो यज्ञशीलो गार्हस्थ्यमध्यावसते यथावत् । गृहस्थवृत्तिं प्रविशोध्य सम्यक् स्वर्गे विशिष्टं फलमाप्नुते सः ।
तस्य देहपरित्यागादिष्टाः कामाशया मताः । आनन्त्यायोपतिष्ठन्ति सर्व्वेताऽक्षिशिरोमुखाः । २२९०

[illegible]

ब्रह्मचारी व्रती नित्यं नित्यं दीक्षासरे वसेत् । [illegible]

ब्रह्मभूतं व्रतं कुर्वन्गुरोः [illegible]

न चरत्यभिकारेण सेवेत द्विजोत्तम ॥ [illegible]

इति श्रीमहाभारते [illegible] त्रयोनवतितमोऽध्यायः ॥ ९३ ॥

॥ युधिष्ठिर उवाच ॥ द्विजान् [illegible] गोब्राह्मणार्थेषु [illegible] । पृथिवीं [illegible] क्षत्रियाणां मदिधानां वृत्तमुत्तमम् । २१४

॥ भीष्म उवाच ॥ [illegible] विधिः प्रोक्तो [illegible] ।

उत्तानि चर्माणि बहूनि राजन् [illegible] द्विजातिभिः [illegible] चाने हि सर्वं विधिवत् प्रयातम् ।

शास्त्राणि वेदाश्च [illegible] । [illegible] ।

[illegible] । २१५

[illegible] ।

[illegible] ।

[illegible] ।

[illegible] । २१६

इति श्रीमहाभारते [illegible] चतुर्नवतितमोऽध्यायः ॥ ९४ ॥

॥ भीष्म उवाच ॥ [illegible] ।

[illegible] ।

[illegible] ।

[illegible] ।

[illegible] ।

[illegible] । २१७

[illegible] ।

तस्माद्धर्मो विहितो ब्राह्मणस्य दमः शौचमार्जवमापि राजन्। तथा विप्रस्याश्रमाः सर्व एव पुरा राजन् ब्राह्मणा वै विसृष्टाः।

यः स्याद्दान्तः सोमपस्त्यागशीलः सानुक्रोशः सर्वसहो निरामीः। ऋजुर्मृदुरनृशंसः क्षमावान् स वै विप्रो नेतरः पापकर्मा।

शूद्रं वैश्यं राजपुत्रञ्च राजन् लोकाः सर्वे संश्रिता धर्मकामाः। तस्मादृणान् शान्तिधर्मोपसन्नान् मत्वा विष्णुर्नेच्छति पाण्डुपुत्र।

लोके चेदं सर्वलोकस्य न स्याच्चातुर्वर्ण्यं वेदवादाश्च न स्युः। सर्वाम्नेया सर्वलोकक्रियाश्च सद्यः सर्वे चाश्रमस्था न वै स्युः। २१५

यश्च त्रयाणां वर्णानामिज्येदाश्रमसेवनं। चातुराश्रम्यदृष्टांश्च धर्मांस्तान् शृणु पाण्डव।
शुश्रूषोः कृतकार्यस्य कृतसन्तानकर्मणः। अभ्यनुज्ञातराजस्य शूद्रस्य जगतीपते।
अल्पान्तरगतस्यापि दशधर्मगतस्य वा। आश्रमा विहिताः सर्वे वर्जयित्वा निरामिषं।
भैक्षचर्या ततः प्राज्ञस्तद्धर्मचारिणः। तथा वैश्यस्य राजेन्द्र राजपुत्रस्य चैव हि।
कृतकृत्यो वयोऽतीतो राज्ञः कृतपरिश्रमः। वैश्यो गच्छेदनुज्ञातो नृपेणाश्रमसंश्रयं। २१७
वेदानधीत्य धर्मेण राजशास्त्राणि चानघ। सन्तानादीनि कर्माणि कृत्वा सोमं निषेव्य च।
पालयित्वा प्रजाः सर्वा धर्मेण वदतांवर। राजसूयाश्वमेधादीन् मखानन्यांस्तथैव च।
आनयित्वा यथापाठं विप्रेभ्यो दक्षदक्षिणः। संग्रामे विजयं प्राप्य तथाऽजं यदिवा बभ्रु।
स्थापयित्वा प्रजापालं पुत्रं राज्ये च पाण्डव। अन्यगोत्रं प्रसूतं वा क्षत्रियं क्षत्रियर्षभ।
अर्चयित्वा पितॄन् सम्यक् पित्रयज्ञैर्यथाविधि। देवान् यज्ञैर्ऋषीन् वेदैरर्चयित्वा तु यत्नतः। २१८
अन्तकाले तु सम्प्राप्ते य इच्छेदाश्रमान्तरं। सोऽनुपूर्व्याश्रमाद्राजन् गत्वा सिद्धिमवाप्नुयात्।
राजर्षिलिंग राजेन्द्र भैक्ष्यं चर्यासमेयता। अपेतमृढधर्मोऽपि चरेज्जीवितकाम्यया।
न चैतन्नैष्ठिकं धर्मं त्रयाणां भूरिदक्षिण। चतुर्णां राजशार्दूल प्राज्ञराश्रमवासिनां।
बाह्मायत्तं क्षत्रियैर्मानवानां लोकश्रेष्ठं धर्ममासेवमानैः। सर्वे धर्माः सोपधर्मास्त्रयाणां राज्ञो धर्मादिति वेदान् शृणोमि।

यथा राजन् हस्तिपदे पदानि संलीयन्ते सर्वसत्त्वोद्भवानि। एवं धर्मास्त्वाजधर्मेषु सर्वान् सर्वावस्थं सम्प्रलीनान्निबोध। २२८०
अल्पाश्रयानल्पफलान् वदन्ति धर्मानन्यान् धर्मविदो मनुष्याः। महाश्रयं बभ्रुकल्याणरूपं क्षात्रं धर्मं नेतरं प्राज्ञ रार्याः।

सर्वे धर्मा राजधर्मप्रधानाः सर्वे वर्णाः पाल्यमाना भवन्ति। सर्वत्यागो राजधर्मेषु राजंस्त्यागं धर्मज्ञाऽरण्यं पुराणं।
मज्जेत्रयी दण्डनीतौ हतायां सर्वे धर्माः प्रक्षयेयुर्विदुद्वः। सर्वे धर्मास्त्वाश्रमाणां हताः स्युः क्षात्रे त्यक्ते राजधर्मे पुराणे।

सर्वे त्यागा राजधर्मेषु दृष्टाः सर्वा दीक्षा राजधर्मेषु युक्ताः। सर्वे लोका राजधर्मे प्रविष्टाः।

यथा जीवाः प्राकृतैर्वध्यमाना धर्मश्रुतानामुपपीडनाय । एवं धर्मा राजधर्मैर्विमुक्ताः सङ्क्लिश्यन्ते नाद्रियन्ते सधर्माः ॥ २९०॥

इति श्रीमहाभारते शान्तिपर्वणि राजधर्मानुशासनपर्वणि वर्णाश्रमधर्मकथने द्विषष्टोऽध्यायः ॥ ६२ ॥

॥ भीष्म उवाच ॥ चातुराश्रम्यधर्माश्च अतिधर्माश्च पाण्डव । लोकवेदोत्तराश्चैव त्वत्तो धर्मा यथाहिताः ।
सर्व्वाण्येतानि कर्म्माणि त्यागे भरतसत्तम । निराग्निर्यो जीवलोकः सत्यधर्मे व्यवस्थितः ।
अप्रत्यक्षं बह्वपायं धर्म्माश्रमनिवासिनां । प्रकोपयन्ति तद्भावमागमैरेव शाश्वतैः ।
अपरे वचनैः पुण्यैर्व्याहिनो लोकनिश्चयं । अनिश्चयज्ञा धर्म्माणामदृष्टान्ते परे स्थिताः ।
प्रत्यक्षं सुखभूयिष्ठमात्मसाक्षिकमञ्जसं । सर्व्वलोकहितं धर्म्मं तस्मिन्येषु प्रतिष्ठितं ॥ २९०
धर्म्माश्रमेऽध्यवसिनां ब्राह्मणानां युधिष्ठिर । यथा त्रयाणां वर्णानां संख्यातोपश्रुतिः पुरा ।
राजधर्मेष्वनुमता लोकाः सुचरितैः सह । उदाहरन्ति राजेन्द्र यथा विष्णुं महौजसं ।
सर्व्वभूतेश्वरं देवं प्रभुं नारायणं पुरा । जग्मुः सुबह्वयः पूरा राजानो दण्डनीतये ।
एकैकमात्मनः कर्म्म तुलयित्वाश्रमं पुरा । राजानः पर्य्युपासन्त दृष्टान्तवचने स्थिताः ।
साध्या देवा वसवस्त्रिंशो च रुद्राश्च विश्वे मरुतां गणाश्च । स्रष्टुः पुरात्रादिदेवेन देवाः त्वत्ते धर्मे वर्त्तयन्ते च सिद्धाः ॥ २९८
अत्र ते वर्त्तयिष्यामि धर्म्ममर्थविनिश्चयं । निर्म्मर्य्यादे वर्त्तमाने दानवैकार्णवे पुरा ।
बभूव राजा राजेन्द्र मान्धाता नाम वीर्य्यवान् । पुरा वसुमतीपालो यज्ञस्यैके दिदृक्षया ।
अनादिमध्यनिधनं देवं नारायणं प्रभुं । स राजा राजशार्दूल मान्धाता परमेश्वरं ।
जगाम शिरसा पादौ यज्ञे विष्णोर्महात्मनः । दर्शयामास तं विष्णूरुपमास्थाय वासवं ।
स पार्थिवैर्वृतः सङ्गैरर्चयामास तं प्रभुं । तस्य पार्थिवसिंहस्य तस्य चैव महात्मनः । ३००
संवादोऽयं महानासीद्विष्णुं प्रति महाद्युतिं ।

॥ इन्द्र उवाच ॥ किमिच्छते धर्म्मभृतां वरिष्ठ यद्दृष्टुकामोऽसि तमप्रमेयं । अनन्तमायामितमन्यवीर्य्यं नारायणं त्वादिदेवं पुराणं ।

नासौ देवो विश्वरूपो मयाऽपि शक्यो द्रष्टुं ब्रह्मणा वापि साक्षात् । येऽन्ये कामास्त्वय राजन् वृणिष्वा दास्ये चैतांस्त्वं हि मर्त्येषु राजा ।

स मे स्तिमो धर्म्मपरो जितेन्द्रियः गुरौ गूढप्रीतिरतः सुराणां । बुद्ध्या भक्त्या शौचतमः श्रद्धया च ततस्तोऽहं दयि वरान् यथेष्टं ।

॥ मान्धाता उवाच ॥ अप्रमेयं भगवन्तादिदेवं द्रक्ष्यामि त्वाऽहं शिरसा संप्रसाद्य । त्यक्त्वा कामान् धर्म्मकामो वरण्यमिच्छे गन्तुं सत्पथं लोकदृष्टं । ३०५
यस्मादृग्र्वादिपुलादप्रमेयात् लोकाः प्राप्ताः स्वापितं स्वं यशश्च । धर्म्मो योऽसावादिदेवात् प्रवृत्तो लोकश्रेष्ठं तं न जानामि कर्त्तुं ।

॥ इन्द्र उवाच ॥ अधैनिका धर्म्मपराश्च धर्म्मं परां गतिं न नयन्ते स्वयुक्तं । त्वत्तो धर्म्मो ह्यादिदेवात् प्रवृत्तो लोकश्रेष्ठं तं न जानामि कर्त्तुं ।

त्रेषा: सृष्टा ब्रह्मवन्तो ब्रह्मन्ता: ब्रह्मचारिणा: ब्रह्मधर्मा विनिष्टा: । यस्मिन् धर्मे सर्वधर्मा: प्रविष्टास्तमाहुर्धर्मं श्रेष्ठमिमं वदन्ति ।

कर्मणा वै पुरा देवा ब्रह्मवन्तोऽभिजज्ञिरे । वाता: सर्वे प्रवर्तन्ते ब्रह्मधर्मेण विष्णुना ।

यदि ह्यसौ भगवान्नाहनिष्यद्रिपून् सर्वानसुरानप्रमेय: । न ब्राह्मणा न च लोकादिकर्तारो नायं धर्मो नादिधर्मोऽभविष्यत् । २५९०

इमामूर्ध्वां नाजयदिक्रमेण देवश्रेष्ठ: वासुरामादिदेव: । चातुर्वर्ण्यं चातुराश्रम्यधर्मा: सर्वे न स्युर्नीतयो नाविनाशात् ।

नष्टा धर्मा: ब्रतधा सात्वतास्ते ब्राह्मेण धर्मेण पुन: प्रवृद्धा: । युगे युगे ह्यादिधर्मा: प्रवृत्ता लोकश्रेष्ठं ब्राह्मधर्मं वदन्ति ।

आत्मत्याग: सर्वभूतानुकम्पा लोकज्ञानं पालनं मोक्षणञ्च । विषयाणां मोक्षणं पीडितानां ब्राह्मे धर्मे विद्यते पार्थिवानां ।

निर्मर्यादा: काममन्युप्रवृत्ता भीता राज्ञो नाधिगच्छन्ति पापं । श्रिष्टाह्यन्ये सर्वधर्मोपपन्ना: साध्वाचारा: साधुधर्मं वदन्ति ।

पुत्रवत् पाल्यमानानि राजधर्मेण पार्थिवै: । लोके भूतानि सर्वाणि चरन्ते नाच संशय: । २५९५

सर्वधर्मपरं ब्राह्मं लोकश्रेष्ठं सनातनं । श्रुत्वेदं चरितव्यं तन्मत्तश्चैतं सर्वतोमुखं ।

इति श्रीमहाभारते शान्तिपर्वणि राजधर्मानुशासनपर्वणि वर्णाश्रमधर्मकथने चतु:षष्टोऽध्याय: ॥ ६४ ॥

॥ इन्द्र उवाच ॥ एवं वीर्य: सर्वधर्मोपपन्न: ब्राह्म: श्रेष्ठ: सर्वधर्मेषु धर्म्य: । पाल्यो युग्माभिर्लोकहितैरुदारैर्विपर्ययेऽयं स्याद् भाव: प्रजानां ।

भूसंस्कारं राजसंस्कारयोगमभैक्षचर्यां पालनञ्च प्रजानां । विद्याद्राजा सर्वभूतानुकम्पी देहत्यागञ्चाहवे धर्ममग्र्यं ।

त्यागश्रेष्ठं मुनयो वै वदन्ति सर्वश्रेष्ठं यच्छरीरं त्यजेत । नित्यं युक्ता राजधर्मेषु सर्वे प्रत्यक्षन्ते भूमिपाला यथैव ।

बहुश्रुत्या गुरुशुश्रूषया च परस्परा: संहननाद्वदन्ति । नित्यं धर्मे क्षत्रिय ब्रह्मचारी चरेदेको ह्याश्रमं धर्मकाम: । २५२

सामान्यार्थे व्यवहारे प्रवृत्ते प्रियाप्रिये वर्जयत्येव यस्मात् । चातुर्वर्ण्यस्थापनात् पालनाच्च तैस्तैर्योगैर्नियमैरारमेच्च ।

सर्वोद्योगैराश्रमं धर्ममाहु: ब्राह्मं श्रेष्ठं सर्वधर्मोपपन्नं । स्वं स्वं धर्मं ये न चरन्ति वर्णास्तान् धर्मान्नयथार्थान् वदन्ति ।

निर्मर्यादास्तित्यमर्थे निविष्टास्तान् वै पशुभूतान् मनुष्यान् । यथा नीतिं गमयत्यर्थयोगात्क्षेयस्तस्मादाश्रमात् क्षत्रधर्म: ।

त्रैविद्यानां या गतिर्ब्राह्मणानां ये चैवोक्तास्त्राश्रमा ब्राह्मणानां । एतत् कर्म ब्राह्मणस्याऽऽरराण्यमन्यत् कुर्वञ्छूद्रव ऋच्छबध्य: ।

चतुराश्रम्यधर्माश्च वेदधर्माश्च पार्थिव । ब्राह्मणेनानुगन्तव्या नान्यो विद्यात् कदाचन । २५२७

अन्यथा वर्त्तमानस्य नास्ति वृत्ति: प्रकल्प्यते । कर्मणा वर्द्धते धर्मो यथा धर्मस्तथैव स: ।

यो विकर्मस्थितो विप्रो न स सम्मानमर्हति । कर्म स्वं नोपयुञ्जानमविद्वांसं हि तं विदु: ।

एते धर्मा: सर्ववर्णेषु लीन. उत्कृष्टया: क्षत्रियैरेव धर्मा: । तस्माज्ज्येष्ठा राजधर्मा न चान्ये वीरज्येष्ठा वीरधर्मा मता मे ।

॥ मान्धातोवाच ॥ यवना: किराता गान्धारास्त्रीना: शवरबर्बरा: । शकास्तुषारा: कङ्काश्च पह्लवाश्चाम्रमद्रका: ।

पौण्ड्रा: पुलिन्दा रमठा: काम्बोजाश्चैव सर्वश: । ब्रह्मक्षत्रप्रसूताश्च वैश्या: शूद्राश्च मानवा: । २५३०

कथं धर्मोऽस्त्रियन्ति सर्वे विषयवासिन: । मद्विधैश्च कथं शक्या: सर्वे वै दस्युजीविन: ।

एतदिच्छाम्यहं श्रोतुं भगवंस्तद्ब्रवीहि मे । त्वं बन्धुभूतो ह्यस्माकं क्षत्रियाणां सुरेश्वर ।

॥ इन्द्र उवाच ॥ मातापित्रोर्हि शुश्रूषा कर्त्तव्या सर्व्वदद्युभिः । आचार्य्यगुरुशुश्रूषा तथैवाश्रमवासिनां ।
भूमिपानाञ्च शुश्रूषा कर्त्तव्या सर्व्वदद्युभिः । वेदधर्म्मक्रियाश्चैव तेषां धर्म्मो विधीयते ।
पितृयज्ञास्तथा कूपाः प्रपाश्च शयनानि च । दानानि च यथाकालं द्विजेभ्यो विसृजेत् सदा । २४६
अहिंसा सत्यमक्रोधो वृत्तिदाचानुपालनं । भरणं पुत्रदाराणां शौचमद्रोह एव च ।
दक्षिणा सर्व्वयज्ञानां दातव्या भूतिमिच्छता । पाकयज्ञा महाँश्चास्य दातव्याः सर्व्वदद्युभिः ।
एतान्येवंप्रकाराणि विहितानि पुराऽनघ । सर्व्वलोकस्य कर्म्माणि कर्त्तव्यानीह पार्थिव ।
॥ मान्धातोवाच ॥ दृश्यन्ते मानुषे लोके सर्व्ववर्णेषु दस्यवः । लिङ्गान्तरे वर्त्तमाना आश्रमेषु चतुर्ष्वपि ।
॥ इन्द्र उवाच ॥ विनष्टायां दण्डनीत्यां राजधर्म्मे निराकृते । संप्रमुह्यन्ति भूतानि राजदोरात्म्यतोऽनघ । २४७०
असंख्याता भविष्यन्ति भिक्षवो लिङ्गिनस्तथा । आश्रमाणां विकल्पाश्च निवृत्तेऽस्मिन् कृते युगे ।
अगृह्णानाः पुराणानां धर्म्माणां परमां गतीः । उत्पथं प्रतिपत्स्यन्ते काममन्युसमीरिताः ।
यदा निवर्त्तते पापो दण्डनीत्या महात्मभिः । तदा धर्म्मो न चलते सद्भूतः शाश्वतः परः ।
सर्व्वलोकगुरुश्चैव राजानं योऽवमन्यते । न तस्य दत्तं न हुतं न श्राद्धं फलते क्वचित् ।
मानुषाणामधिपतिं देवभूतं सनातनं । देवाऽपि नावमन्यन्ते धर्म्मकामं नरेश्वरं । २४७५
प्रजापतिर्हि भगवान् सर्व्वस्यैवासृजज्जगत् । स प्रवृत्तिनिवृत्त्यर्थं धर्म्माणां चक्रमिच्छति ।
प्रवृत्तस्य हि धर्म्मस्य बुद्ध्या यः स्मरते गतिं । स मे मान्यश्च पूज्यश्च तत्र चक्रं प्रतिष्ठितं ।
॥ भीष्म उवाच ॥ एवमुक्त्वा स भगवान् मरुद्गणवृतः प्रभुः । जगाम भवनं विष्णोरक्षरं शाश्वतं पदं ।
एवं प्रवर्त्तिते धर्म्मे पुरा सुचरितेऽनघ । कः क्षत्रमवमन्येत चेतनावान् बहुश्रुतः ।
अन्यायेन प्रवृत्तानि निवृत्तानि तथैव च । अन्तरा विलयं यान्ति यथा पथि विचक्षुषः । २४८०
आदौ प्रवर्त्तिते चक्रे तथैवादिपरायणे । वर्त्तस्व पुरुषव्याघ्र संविभागानमि तेऽनघ ।
इति श्रीमहाभारते शान्तिपर्व्वणि राजधर्म्मानुशासनपर्व्वणि पञ्चषष्टोऽध्यायः ॥ ६५ ॥

॥ युधिष्ठिर उवाच ॥ श्रुता मे कथिताः पूर्व्वं चत्वारो मानवाश्रमाः । आख्यानयित्वा व्याख्यानमेतदाचक्ष पृच्छतः ।
॥ भीष्म उवाच ॥ विदिताः सर्व्व एवेह धर्म्मास्तव युधिष्ठिर । यथा मम महाबाहो विदिताः साधुसम्मताः ।
यत्तु लिङ्गान्तरगतं पृच्छसे मां युधिष्ठिर । धर्म्मे धर्म्मभृतां श्रेष्ठ तन्निबोध युधिष्ठिर ।
सर्व्वाण्येतानि कौन्तेय विद्यन्ते मनुजर्षभ । साध्वाचारप्रवृत्तानां चातुराश्रम्यकारिणां । २४८५
अकामद्वेषयुक्तस्य दण्डनीत्या युधिष्ठिर । समदर्शिनश्च भूतेषु भैक्षाश्रमपदं भवेत् ।
वेत्ति ज्ञानं विसर्गञ्च नियहानुग्रहं तथा । यथोक्तवृत्तेर्धीरस्य क्षेमाश्रमपदं भवेत् ।
अर्हान् पूजयतो नित्यं संविभागेन पाण्डव । सर्व्वतस्तस्य कौन्तेय भैक्षाश्रमपदं भवेत् ।
ज्ञातिसंबन्धिमित्राणि व्यापन्नानि युधिष्ठिर । समभ्युद्धरमाणस्य दीक्षाश्रमपदं भवेत् ।
लोकमुख्येषु सत्कारं लिङ्गिमुख्येषु चाचरत् । कुर्व्वतस्तस्य कौन्तेय वन्याश्रमपदं भवेत् । २४९०
आग्निकं पितृयज्ञांश्च भूतयज्ञान् समानुषान् । कुर्व्वतः पार्थ विपुलान् वन्याश्रमपदं भवेत् ।

[illegible]

[illegible]

[illegible]

वने चरन्ति यं धर्ममाश्रमेषु च भारत । रक्षणात्तु कृतयुगं धर्मं प्राप्नोति पार्थिवः ।
एष ते विविधो धर्मः पाण्डवश्रेष्ठ कीर्तितः । अनुतिष्ठ नमेवं वै पूर्वमुद्दिष्टं यशस्करं ।
चातुराश्रम्यमेकाग्र्यं चातुर्वर्ण्यञ्च पाण्डव । धर्मं पुरुषमाद्दृत्य प्राप्नुयाः पालने रतः ।
इति श्रीमहाभारते शान्तिपर्व्वणि राजधर्मानुशासनपर्व्वणि चातुराश्रम्यविधौ षट्षष्टोऽध्यायः ॥ ६६ ॥
॥ युधिष्ठिर उवाच ॥ चातुराश्रम्यमुक्तन्ते चातुर्वर्ण्यन्तथैव च । राज्ञश्च यत् समग्रन्तं तेनो ब्रूहि पितामह । २४८५
॥ भीष्म उवाच ॥ राज्ञश्चैतत् समग्रन्तं राज्ञ एवाभिषेचनं । अनिरुद्धमवर्षं राष्ट्रं दस्यवोऽभिभवन्त्युत ।
अराजकेषु राष्ट्रेषु धर्म्मो न व्यवतिष्ठते । परस्परञ्च खादन्ति सर्व्वथा भिन्नराजकं ।
इन्द्रमेव प्रशंसन्ते यद्राजानमिति श्रुतिः । सर्व्वेवेदविदो राजा सम्भूयो भूतिमिच्छता ।
नाराजकेषु राष्ट्रेषु वस्तव्यमिति रोचये । नाराजकेषु राष्ट्रेषु वध्यमग्निर्वहत्युत ।
अथ चेदभिवर्त्तेत राज्यार्थी बलवत्तरः । अराजकानि राष्ट्राणि हतवीर्य्याणि वा पुनः । २४९०
प्रत्युद्गम्याभिपूज्यः स्यादेतदत्र सुमन्त्रितं । न हि पापात् परतरमस्ति किञ्चिदराजकात् ।
स चेत् समनुपश्येत समग्रं क्षत्रियं भवेत् । बलवान् हि मनुष्येषु कुर्य्यात्तिग्मेषतामपि ।
भूयांसं लभते क्षेमं या गौर्भवति दुर्दुहा । अथ या सुदुहा राजन् नैव तां वितुदन्त्यपि ।
यदन्नं प्रणमते नैतत् क्लाम्यपमर्दति । यत् क्षत्रं नमते द्वारु न तत् सन्तापयत्यपि ।
एतयोपमया वीर संनमेत बलीयसे । इन्द्राय च प्रणमते नमते यो बलीयसे । २४९५
तस्माद्राजैव कर्त्तव्यः सततं भूतिमिच्छता । न ह्यनार्यो न दारुणश्चेष्टां चेष्टामराजकं ।
प्रीयते हि हरन् पापः परस्वमराजके । यद्राज्ञ उद्धरन्त्यन्ये तदा राजानमिच्छति ।
पापा अपि तदा क्षेमं न लभन्ते कदाचन । एकस्य हि हरतो दृष्ट्वा बह्वोऽपरे ।
अदाशः क्रियते दाशो म्रियते च बलात् स्त्रियः । एतस्मात् कारणात् देवाः प्रजापालं प्रचक्रिरे ।
राजा चेत्र भवेल्लोके पृथिव्यां दण्डधारकः । जले मत्स्यानिवाभक्षन् दुर्ब्बलं बलवत्तराः । २५००
अराजकाः प्रजाः पूर्व्वं विनेशुरिति नः श्रुतं । परस्परं भक्षयन्तो मत्स्या इव जले क्षयान् ।
समेत्य तास्ततश्चक्रुः समयानिति नः श्रुतं । बाक्छूरो दण्डपरुषो यस्य स्यात् पारजाधिकः ।
यः परस्वमथादद्यात् त्याज्यो मत्स्यादृशा इति । विश्वासार्थञ्च सर्व्वेषां वर्णानामविशेषतः ।
तास्तथा समयं कृत्वा समयेनावतस्थिरे । संचिन्तास्तादृशं अस्मुरस्वर्ग्यां पितामहं ।
अनीश्वरा विनश्यामो भगवन्नीश्वरं दिश । यं पूजयेम सम्भूय यस्य नः प्रतिपालयेत् । २५०५
ततो मनुं व्यादिदेश मनुर्नाभिनमन्द तान् ।
॥ मनुरुवाच ॥ विभेमि कर्म्मणः पापाद्राज्यं हि भयदुस्तरं । विशेषतो मनुष्येषु मिथ्यादृत्तेषु नित्यदा ।
॥ भीष्म उवाच ॥ तमब्रुवन् प्रजा सर्व्वाः कर्त्तारेनो गमिष्यति । पशूनामधिपश्चाग्रहिरण्यस्य तथैव च ।
धान्यस्य दशमं भागं दास्यामः कोषवर्द्धनं । कन्यां पुरुषे चारूपां विवादे सूतसाक्षिणः ।
मुखेन ग्रस्तपवने ये मनुष्याः प्रधानतः । भवन्तं तेऽनुयास्यन्ति महेन्द्रमिव देवताः । २५२०

स त्वं आतबलो राजा कुरुवर्धः प्रतापवान्। सुखे धास्यति नः सर्वान् कुबेर इव वैश्रवान्।
यच्च धर्मान्चरिष्यन्ति प्रजा राज्ञा सुरक्षिताः। चतुर्थं तत्र धर्मस्य तत् संघं वै भविष्यति।
तेन धर्मेण महता सुखं अनेन भावितः। पालयस्व सर्वतो राजन् देवानिव शतक्रतुः।
विजयाय हि निर्यान्ति प्रतपन् रश्मिवानिव। आगे विभज भद्रूणां धर्मो जयतु वः सदा।
स निर्ययौ महातेजा यज्ञेन मरुतां सुतः। महाभिषवणप्रख्यैस्तोयवा प्रज्वलन्निव। २५१
तस्य तुष्टा महर्षे ते सर्वेऽङ्गीव देवताः। अमन्यन्त विरे सर्वे स्वधर्मे च व्यदुर्मनः।
ततो महीं परिययौ पर्जन्य इव वृष्टिमान्। अमयन् सर्वतः पापान् स्वकर्मसु च योजयन्।
एवं ये भूतिमिच्छेयुः पृथिव्यां मानवाः क्वचित्। सुधन्वा राजवत्तेषां प्रजानुग्रहकारणात्।
नमस्येरंस्त मनसा गिरा चैव सुरं यथा। देवा इव च देवेन्द्रं तथ राजानमन्विके।
सत्यतं खजनेनेह परोऽपि बहुमन्यते। खजनेन परित्यक्तं परे परिभवन्त्युत। २६०
राज्ञः परैः परिभवः सर्वेषामसुखावहः। तस्माच्छस्त्रं कवचं वाहनान्याभरणानि च।
भोजनान्यथ पानानि राज्ञे दद्युर्महाधि च। आयुधानि च मुख्यानि सर्वोपस्करणानि च।
गोप्ता तस्माद्धुराधर्षः क्षिप्रपूर्वाभिभाषिता। आभाषितस्तु मधुरं प्रत्याभाषेण भावयन्।
कृतज्ञो दृढभक्तिः स्यात् संविभागी जितेन्द्रियः। दक्षिणः प्रतिवीक्षेत बन्धु बन्धु च बुद्धु च।
इति श्रीमहाभारते शान्तिपर्वणि राजधर्मानुशासनपर्वणि षट्षष्टितमोऽध्यायः ॥ ६७ ॥
॥ युधिष्ठिर उवाच ॥ किमाचारैर्वृतं विप्रा राजानं भरतर्षभ। मनुष्याणामधिपतिं तन्मे ब्रूहि पितामह। २६१
॥ भीष्म उवाच ॥ अत्राप्युदाहरन्तीममितिहासं पुरातनं। कृष्णस्यापि वसुमता यथा पृष्टः पुरा नृप।
राजा वसुमना नाम बभूवेह धीमतां वरः। महर्षिं क्षिप्र मप्राक्षीत् कश्यपं कृष्णमेव हि।
सर्वं वैनथिकं कृत्वा विनयज्ञो बृहस्पतिं। दक्षिणायनरो भूत्वा प्रणम्य विधिपूर्वकं।
विधिं पप्रच्छ राज्यस्य स्वर्गलोकजिते रतः। प्रजानां सुखमन्विच्छन् धर्मज्ञो बृहस्पतिं।
॥ वसुमना उवाच ॥ केन भूतानि वर्धन्ते क्षयं गच्छन्ति केन वा। कथमेतो महाप्राज्ञ सुखमत्यन्तमाप्नुयुः। २६४
एवं पृष्टो महाप्राज्ञः कौशलेनामितौजसा। राजसत्कारमत्यर्थं प्रशंसन् बृहस्पतिः।
॥ बृहस्पतिरुवाच ॥ राजमूलो महाप्राज्ञ धर्मो लोकस्य सत्यते। प्रजा राजभयादेव न खादन्ति परस्परं।
राजा त्रैवार्षिकं लोकं यमदीर्घं यमक्षुकं। प्रवादयति धर्मेण प्रसाद्य च विराजते।
यथा ह्यनुदये राजन् भूतानि ग्रसितुं प्रभोः। अन्ये तमसि मज्जेयुरपश्यन्तः परस्परं।
यथा ह्यनुदके मत्स्या निराक्रन्दे विचक्षुषः। विहरेयुर्यथाकामं विशिंसन्तः पुनः पुनः। २६५
विमथ्यानिक्रमेरंस्त विषज्ञापि परस्परं। अभावमचिरेणैव गच्छेयुर्नात्र संशयः।
एवमेव विना राज्ञा विनश्येयुरिमाः प्रजाः। अन्ये तमसि मज्जेयुरमीषां पशवो यथा।
हरेयुर्बलवन्तोऽपि दुर्बलानां परिग्रहान्। वन्युर्थायच्छमानांश्च यदि राजा न पालयेत्।
ममेदमिति लोकेऽस्मिन्न भवेत् सम्परिग्रहः। न दारा न च पुत्रः आत्मनश्च न परिग्रहः।

विप्लवेषाप: प्रवर्तेत यदि राजा न पालयेत् । यानं वस्त्रमलङ्कारान् राजानि विविधानि च ।
चरेयु: सदृशा पापा यदि राजा न पालयेत् । पतेद्वृत्तिविधे लोके वर्णा धर्मपरिच्युता: ।
अधर्म्य: प्रस्टधीत: स्यादि राजा न पालयेत् । मातरं पितरं वृद्धमाचार्यमतिथीन् गुरून् ।
स्त्रियोपुरपि हिंस्युर्वा यदि राजा न पालयेत् । अधर्मश्चपरिक्षीणो विप्लवं जनयेत्प्रजा: ।
ममत्वञ्च न विन्देयुर्यदि राजा न पालयेत् । अन्योन्यादाक्ष एव सुसीकोऽयं हरेद्बलात् ।
पतेयुर्नरकं घोरं यदि राजा न पालयेत् । न योगिक्षेमो वर्तेत न क्रियेत्र विक्रयः ।
मत्स्यैर्दुर्बलको न स्यादि राजा न पालयेत् । न यज्ञा: सम्प्रवर्तेयुर्विधिवत् स्राप्तदक्षिणा: ।
न विवाहा: समाजो वा यदि राजा न पालयेत् । न दृषा: सम्प्रवर्तेरन्न मेघैरन्तर्हितैर्नभ: ।
घोरा: प्रणाशं गच्छेयुर्यदि राजा न पालयेत् । यस्मादुद्विजते सर्वं प्राप्तामूतमचेतनं ।
दण्डेन विनयेत् सर्वं यदि राजा न पालयेत् । न संवत्सरजाण्यपि निवेयुरकुतोभया: ।
विधिवद्विद्यावन्ति यदि राजा न पालयेत् । ब्राह्मणाक्षत्रियो वैश्यास्त्रयो वीरंसपक्षिण: ।
विद्याज्ञाता व्रतज्ञाता यदि राजा न पालयेत् । न लभेदुर्बलस्त्रेयं धनविप्रहृतो जन: ।
दर्शनं सुखेन्द्रियो गच्छेद्यदि राजा न पालयेत् । इच्छादुखं परिभुवेद्विद्वेषेरन् सर्वतव: ।
अधर्मेण विद्रवेत् सर्वं यदि राजा न पालयेत् । अनयो: सम्प्रवर्तेरन् भवेद्वै वर्णसङ्कर: ।
दुर्भिक्षमाविशेद्राष्ट्रं यदि राजा न पालयेत् । विहाय हि यथाकामं स्टृहयन्ति दिशो दश ।
मनुष्या रक्षिता राज्ञा सम्यगाहुर्मनीषिण: । नाप्नुयुष्टे कचित् कुतो वा दुष्कृतागमं ।
यदि राजा न सम्यग्वां रक्षत्यपि धार्मिक: । स्त्रियश्चापुरुषा मार्गं सर्वालङ्कारभूषिता: ।
निर्भया: प्रतिपद्यन्ते यदि रक्षति भूमिप: । धर्मेण च प्रपद्यन्ते न हिंसन्ति परस्परं ।
अनुगच्छन्ति चान्योन्यं यदा रक्षति भूमिप: । यजन्ते च महायज्ञैस्त्रयो वर्णा: पृथग्विधै: ।
युक्तास्त्राधीयते विद्या यदा रक्षति भूमिप: । वार्तामूलो ह्ययं लोकस्त्रयो वै धार्यते यदा ।
तस्मात्सर्वं वर्तते सम्यग्यदि रक्षति भूमिप: । यदा राजा धुरं श्रेष्ठामादाय वहति प्रजा: ।
महता बलयोगेन तदा लोक: प्रसीदति । यस्याभावेन भूतानामभाव: स्यात् समन्तत: ।
भावे च भावो नित्यं स्यात् कस्तं न प्रतिपूजयेत् । तस्य लोको वहति भारं सर्वलोकभावावहं ।
तिष्ठन् प्रियहिते राज्ञ उभौ लोकाविमौ जयेत् । यस्तस्य दुरुष: पापं मनसाऽप्यनुचिन्तयेत् ।
अंशमप्यमिह क्लिष्ट: प्रेत्यापि नरकं व्रजेत् । न हि आत्मवमन्तव्यो मनुष्य इति भूमिप: ।
महती देवता ह्येषा नररूपेण तिष्ठति । कुरुते पञ्चरूपाणि कालकृत्यानि य: सदा ।
भवत्यग्निस्तथादित्यो मृत्युर्वैश्रवणो यम: । यदा स्तेनोदित: पापान् दहत्यग्निरिव तेजसा ।
मिथ्योपचरितो राजा तदा भवति पावक: । यदा पश्यति चारेण सर्वभूतानि भूमिप: ।
सपुत्रपौत्रान् सामात्यांस्तदा भवति सोऽन्तक: । यदा स्वधार्मिकान् सर्वान् स्वैर्दण्डैर्नियच्छति ।
धार्मिकांस्तानुगृह्णाति भवत्यथ यमस्तदा । यदा तु धनधारामिरसंपन्नयत्युपकारिण: ।

आच्छिनत्ति च रत्नानि विविधान्युपकारिणः। विषये दद्राति कस्मिंश्चित् तस्मात्तद्विद्यमानवति।
तदा वैश्रवणो राजलोके भवति भूमिपः। नाशायत्यरे ज्ञानं दस्युभिर्विप्लवार्दितः।
धर्मयज्ञाक्रतुता लोकानां परस्परानुग्रहता। न हि राज्ञः प्रतीकानि सुखेन सुखमश्नुवान्।
पुत्रो भ्राता पतिर्वा वा यस्यास्त्रीबलो भवेत्। कुर्यात् तस्यागतिः प्रेष्य अजितेन्द्रियचारिणः।
न तु राजाभिपन्नस्य प्रेष्यस्य विद्यते। तस्य धर्मोपि रक्षांसि दूरतः परिवर्जयेत्।
मृत्योरिव जुगुप्सेत राजन्यस्यागारः। नहीदृशमिवास्त्यन्यत् वधो मृगः कूटमिव लुब्धम्।
आत्मानमिव रक्षेत राजानमपि बुद्धिमान्। अरक्षणे नरकं घोरमप्रतिष्ठमवेहि तम्।
पतन्ति चिररात्राय राजविप्लवकारिणः। राजा लोको विराट् स्वाट् क्षत्रियो भूपतिर्नृपः।
य एभिरुच्यते शब्दैः कार्त्स्न्यार्थितुमर्हति। तस्मादभूभुर्जितयेतो जितात्मा नियतेन्द्रियः।
मेधावी स्मृतिमान्दक्षः संयतेत महीपतिः। ज्ञानतश्च प्राज्ञमतुर्दृढमस्मिं जितेन्द्रियं।
धर्मनित्यं स्थितं नीत्यां मन्त्रिणं पूजयेन्नृपः। दृढमस्मिं ज्ञानप्रज्ञं धर्मज्ञं संयतेन्द्रियं।
शूरमतुद्रकर्माणं निपिशुनमनसूयकम्।

प्रज्ञा प्रगल्भं कुरुते मनुष्यं राजा ज्ञानं वै कुरुते मनुष्यान्। राजाभिपन्नस्य सुखानि राजाऽभ्युपेतं सुखिनं करोति।

राजा प्रजानां हृदयं गरीयो गतिः प्रतिष्ठा सुखमुत्तमञ्च। समाधिना लोकमिमं परञ्च जयन्ति सम्यक् पुरुषा नरेन्द्र।
नराधिपत्वाप्यनुशिष्य मेदिनीं दमेन सत्येन च सौहृदेन। मरुद्भिरिन्द्रो मनुभिर्महात्मभिर्महाबलैर्विष्टपे स्थानमुपैति शाश्वतं।
स एवमुक्तोऽङ्गिरसा सौम्यस्यो राजसत्तमः। प्रयत्नात् कृतवान् वीरः प्रजानां परिपालनं।

इति श्रीमहाभारते शान्तिपर्वणि राजधर्मानुशासनपर्वणि अङ्गिरोवाक्ये अष्टषष्टितमोऽध्यायः॥ ६८॥

॥ युधिष्ठिर उवाच ॥ पार्थिवेन विशेषेण किं कार्यमवजिघ्रते। कथं रक्षेत् जनपदः कथं जेयास्तु शत्रवः।
कथं चारं प्रयुञ्जीत वर्णान् विश्वासयेत् कथं। कथं मन्त्रान् कथं दारान् कथं पुत्रांश्च भारत।
॥ भीष्म उवाच ॥ राजवृत्तं महाराज शृणुष्वावहितोऽखिलं। यत् कार्यं पार्थिवेनादौ पार्थिवप्रकृतेन वा।
आत्मा जेयः सदा राज्ञा ततो जेयास्तु शत्रवः। अजितात्मा नरपतिर्विजयेत कथं रिपून्।
एतावानात्मविजयः पण्डितैः परिकीर्तितः। जितेन्द्रियो नरपतिर्वाधितुं शक्नुयादरीन्।
न्यसेत गुप्तान् दुर्गेषु सन्धौ च कुशलान्नरान्। नगरोपवने चैव पुरोद्यानेषु चैव ह।
संस्थानेषु च सर्वेषु पुरेषु नगरेषु च। मध्ये च नरशार्दूल तथा राजनिवेशने।
प्रणिधींस्तु ततः कुर्याज्ज्ञानश्रवधिराज्ञतान्। पुंसः परीक्षितान् प्राज्ञान् शुचिपाषाण्डमानवान्।
अमात्येषु च सर्वेषु सिक्षेषु विविधेषु च। पुत्रेषु च महाराज प्रणिदध्यात् समाहितः।
पुरे जनपदे चैव तथा सामन्तराजसु। यथा न विदुरन्योन्यं प्रणिधेयास्तथा हि ते।
चारांश्च विद्यात् प्रहितान् परेण भरतर्षभ। आपणेषु विहारेषु समाजेषु च भिक्षुषु।
आरामेषु तथोद्याने पण्डितानां समागमे। ईक्षेषु चत्वरे चैव समाख्यावसथेषु च।

एवं विचिनुयाद्राजा परचारं विचक्षणः । चारे हि विहिते पूर्वं हितं भवति भारत ।
यदा तु हीनं नृपतिर्विद्यादात्मानमात्मना । अमात्यैः सह सञ्चिन्त्य सन्धिं कुर्यात् बलीयसा ।
बलाधिमाने हीनस्तु सन्धिं कुर्यात् परेण वै । विगृह्यैव कञ्चिदेवार्थं तरमाणो विचक्षणः । २९९०
गुणवन्तो महोत्साहा धर्मज्ञाः साधवश्च ये । सम्बन्धीत नृपतेश्च राष्ट्रं धर्मेण पालयन् ।
उज्झितमानमात्मानं ज्ञात्वा राजा महाबलैः । पूर्वोपकारिणो धन्यानाकाङ्क्षेत्तांश्च सर्वशः ।
यो नोपकर्तुं शक्नोति नापकर्तुं महीपतिः । न तस्याकस्मिकोद्भूतमुपेक्षेताद्भुतो भवेत् ।
यात्रां यायाद्विज्ञातमनाक्रन्दमनन्तरं । यायात्तु प्रमत्तस्य दुर्बलस्य विशेषतः ।
यात्रामाज्ञापयेद्वीरः कृत्वः पुष्टबलः सुखी । पूर्वं ज्ञात्वा विधानज्ञ यात्रायां नगरे तथा । २९९५
न च वक्षेद्भवेद्यस्य नृपो यस्यातिवीर्यवान् । हीनस्य बलवद्भ्यां च कर्षयेत्सत्परो बसेत् ।
राष्ट्रं च पीडयेत्तस्य शस्त्राग्निविषमूर्छनैः । अमात्यबलभोगांश्च विवादांस्तस्य कारयेत् ।
वर्जनीयं सदा युद्धं राज्यकामेन धीमता । उपायैस्त्रिभिरादानमर्थस्याहु बृहस्पतिः ।
साम्नैव तु प्रदानेन भेदेन च नराधिप । धनं वै प्रयुञ्जीत प्राप्तुं तेन तुष्येत पण्डितः ।
आददीत बलिष्ठापि प्रजाभ्यः कुशलन्दृढम् । स बलागमपि प्राज्ञस्तावतैवाभिगुप्तये । २९९०
दृष्टधर्मगतेभ्यो यदस्य बलरूपमेव च । तदाददीत सततं पौराणां रक्षणाय वै ।
यथा पुत्रास्तथा पौरा द्रष्टव्यास्ते न संशयः । भक्तिश्चैषां न कर्तव्या व्यवहारे प्रदर्शिते ।
श्रोतुश्चैव व्यसेद्राजा प्राज्ञान् सर्वार्थदर्शिनः । व्यवहारेषु सततं तत्र राष्ट्रं प्रतिष्ठितं ।
आकरे लवणे शुल्के तरे भागबले तथा । व्यसेदमात्यान्नृपतिः स्वाप्तान् वा पुत्रान् हितान् ।
सम्यग्दण्डधरो नित्यं राजा धर्ममवाप्नुयात् । राज्ञा हि सततं दण्डः सम्यग्धर्मः प्रसाध्यते । २९९५
वेदवेदाङ्गवित् प्राज्ञः श्रुतपक्षी नृपो भवेत् । दानशीलश्च सततं यज्ञशीलश्च भारत ।
एते गुणाः समस्ताः स्युर्नृपस्य सततं स्थिराः । व्यवहारस्तथा नृपतेः श्रुतः स्वर्गः श्रुतौ श्रुतः ।
यदा तु पीडितो राजा भवेद्राज्ञा बलीयसा । तदाऽभिसंधयेद्दुर्गं बुद्धिमान् पृथिवीपतिः ।
विधावाक्रम्य मित्राणि विधानमुपकल्पयेत् । दामभेदान् विरोधार्थं विधानमुपकल्पयेत् ।
गोवाट्यसेत मार्गेषु यामानुत्थापयेदपि । प्रवेशयेच्च तान् सर्वान् ग्रामाणांश्चैकतोऽपि । २९९०
ये गुप्तास्तैव दुर्गाश्च देशास्तेषु प्रवेशयेत् । धनिनो बलमुख्यांश्च वाक्यशिक्षा पुनः पुनः ।
सस्याभिचारं कुर्याच्च स्वयमेव नराधिपः । अवस्थाने प्रवेशश्च दग्धेष्वग्निना क्षणं ।
क्षेत्रेषु च सरोषु प्रवेशस्तत्प्रवेशनैः । विधास्यन्ति तत् सर्वं बलेनाथ स्वयेन वा ।
नदीमार्गेषु च तथा सङ्गमानवसादयेत् । अस्त्रं विधापयेत् सर्वान्नविधास्यश्च दूषयेत् ।
तदाक्षेपाधतीभिश्च निवसेद्भूम्यनन्तरं । प्रतीघाते परस्यापि निधनार्थेऽथुपस्थिते । २९९५
दुर्गाणामभितो राजा मूलच्छेदं प्रकारयेत् । सर्वेषां क्षुद्रदृष्टानां चैत्यवृक्षान् विवर्जयेत् ।
प्रवृद्धानाञ्च वृक्षाणां शाखां प्रच्छेदयेत्तथा । चैत्यानां सर्वथा त्याज्यमपि पत्रस्य पातनं ।

प्रणालीः कारयेत् तस्मात्काननस्थमपीडया । आपूरयेच्च परिखां शातकुम्भप्रवाहकां ।
सङ्कटद्वारकाणि क्षुद्रद्वाराणि पुरस्य च । तेषाञ्च द्वारवह्निः कार्या सर्व्वात्मना भवेत् ।
द्वारेषु च गुरूंश्चैव यन्त्राणि स्थापयेत् सदा । चारोपेक्षतनीश्च स्वाधीनानि च कारयेत् । ९५०
काष्ठानि चाभिहार्य्याणि तथा कूपांश्च खानयेत् । वंशोधयेत्तथा कूपान् क्षतपूर्णान् घटोऽर्चिभिः ।
व्रणच्छन्नानि वेश्मानि पक्षेणाथ प्रलेपयेत् । विदेरेच्च व्रणं भागि चैव वह्निभयात्तथा ।
नक्तमेव च भक्तानि पाचयेत नराधिपः । न दिवा आज्येदग्निं वर्जयित्वाऽग्निहोत्रिकं ।
कर्म्मारारिष्टशालासु ज्वलेदग्निः सुरक्षितः । यन्त्राणि च प्रवेक्ष्यान्तर्विधेयः साङ्घनाग्नयः ।
सहादण्डस्य तस्य स्याद्यस्याग्निर्वै दिवा भवेत् । प्रलोपयेदवैद्यञ्च रक्षणार्थं पुरस्य च । ९५५
भिक्षुकांस्त्वाग्निकांश्चैव क्लीबोन्मत्तान् कुशीलवान् । बालान् कुर्य्यादरक्षेद्वा दोषाय स्युर्हि तेऽन्यथा ।
चत्वरेष्वथ तीर्थेषु सभास्वावसथेषु च । यथार्थवर्णं प्रतिभिं कुर्य्यात् सर्व्वत्र पार्थिवः ।
विग्रहान् राजमार्गांश्च कारयीत नराधिपः । प्रपाश्च विविधांश्चैव यथोद्देशं समादिशेत् ।
भाण्डागारायुधागारान् योधागारांश्च सर्व्वशः । अश्वागारान् गजागारान् वलाधिकरणानि च ।
परिखाश्चैव कौरव्य प्रतोलीर्निष्कुटानि च । न आसन्नः प्रवसेत गुह्यमेतद्युधिष्ठिर । ९६०
अर्थसंनिचयं कुर्य्याद्राजा परबलार्दितः । तैलं वसा मधुघृतमौषधानि च सर्व्वशः ।
अङ्गारकुशमुञ्जानां पलाशशरवर्णिनां । अवपेदजदग्धानां कारयीत च सञ्चयान् ।
आयुधानि च सर्व्वेषां प्रासऋष्टिपरश्वधान् । सञ्चयानेवमादीनां कारयीत नराधिपः ।
औषधानि च सर्व्वाणि मूलानि च फलानि च । चतुर्विधांश्च वैद्यान् वै संवत्सरादिदेशयेत् ।
नटाश्च नर्त्तकाश्चैव मल्ला मायाविनस्तथा । लोभयेयुः पुरवरं मोदयेयुश्च सर्व्वशः । ९६५
यतः प्रज्ञा भवेच्चापि भृत्यतोऽपि नरेश्वरः । पौरेभ्यो नृपतेर्भ्योऽपि स्वाधीनान् कारयीत तान् ।
क्षते कर्म्मणि राजेन्द्र पूजयेद्भृत्यसञ्चयैः । दानेन च यथार्हेण सान्त्वेन विविधेन च ।
निर्व्वेदयित्वा तु परं हत्वा वा कुरुनन्दन । ततोऽनृणो भवेद्राजा यथा शास्त्रे निदर्शितं ।
राज्ञा सत्यैव रक्षाणि तानि चैव निबोध मे । आत्माऽमात्याश्च कोशश्च दण्डो मित्राणि चैव हि ।
तथा जनपदाश्चैव पुरञ्च कुरुनन्दन । एतत् सप्तात्मकं राज्यं परिपाल्यं प्रयत्नतः । ९७०
चातुर्वर्ण्यञ्च त्रिवर्गश्च त्रिवर्गपरमं तथा । यो वेत्ति पुरुषव्याघ्र स भुङ्क्ते पृथिवीमिमां ।
चातुर्वर्ण्यमिति यत् प्रोक्तं तन्निबोध युधिष्ठिर । ब्रह्मणानामनित्येव याजनाध्यापनेन च ।
विशुद्धासनमित्येव दानं प्रतिग्रहश्च च । वैधीभावस्तथाऽन्येषां संश्रयोऽथ परस्य च ।
त्रिवर्गश्चापि यः प्रोक्तस्तन्निबोधैकमनाः शृणु । यथाबलञ्च बुद्धिञ्च त्रिवर्गः परमस्तथा ।
धर्म्मश्चार्थश्च कामश्च सेवितव्योऽथ कालतः । धर्म्मेण च महीपालस्तिरं पालयते महीं । ९७५
अस्मिन्नर्थे च श्लोको द्वौ गीतावङ्गिरसा स्वयं । यादृशीपुत्र भद्रन्ते तादृशीमनुशासनं ।
कृत्वा सर्व्वाणि कार्य्याणि यथाक्रमं यथाविधि । पालयित्वा तथा पौरान् पवित्रं सुखमेधते ।

किं तस्य तपसा राज्ञः किंचिच्च तदाधरैरपि । सुशासितप्रजो यः स्यात् सर्वधर्मविदेव सः ।

॥ युधिष्ठिर उवाच ॥ दण्डनीतिश्च राजा च समर्थौ नानुभावपि । तत्र किं गुरुतः किंस्विन्मन्ये भूरि चितामह ।

॥ भीष्म उवाच ॥ महाभाग्यं दण्डनीत्याः किंचिद् ग्रन्थैः बहुविधैः । शृणु मे ब्रुवतो राजन् यथावदिह भारत । २६७०

दण्डनीतिः स्वधर्मेभ्यश्चातुर्वर्ण्यं नियच्छति । प्रजानां पालिनी सम्यग्वर्णधर्मेषु वर्तयन् ।

चातुर्वर्ण्ये स्वकर्मस्थे मर्यादानामवस्थिते । दण्डनीतिर्हते वर्णे प्रजासंकरकृद्भवेत् ।

स्वाम्ये प्रयत्ने कुर्वन्ति यथा वर्णा यथास्थिति । तथास्थिते मनुष्याणां युक्ते विद्धि प्रशासिते ।

कालो वा कारणं राज्ञो राजा वा कालकारणं । इति ते संशयो मास्तूद्भूतो कालस्य कारणं ।

दण्डनीत्यां यदा राजा सम्यक्प्रणयने रतः । तदा कृतयुगं नाम कालमेदेषु प्रवर्तते । २६७५

ततः कृतयुगे धर्मो नाधर्मो विद्यते क्वचित् । सर्वेष्वेवेह वर्णेषु नाधर्मे रमते मनः ।

योगक्षेमाः प्रवर्तन्ते प्रजानां नात्र संशयः । वैहिकानि च कर्माणि भवन्त्यपि गुणान्वितः ।

ऋतवश्च सुखाः सर्वे भवन्त्युत विपर्ययाः । प्रवर्षन्ति च पर्जन्याश्च सस्यसम्पन्नदा च ।

व्याधयो न भवन्त्यत्र नात्यायुष्ट्वं नृणां भवेत् । विधवा न भवन्त्यत्र न क्षपणो नग्नु जायते ।

अकृष्टपच्या पृथिवी भवत्येवाप्रयत्नजा । सप्तधान्यानि जायन्ते ग्रामेषु नगरेषु च । ८०

नाधर्मो विद्यते तत्र धर्म एव तु केवलं । इति ज्ञात्वा गुणानेतान् धर्मान् विद्धि युधिष्ठिर ।

दण्डनीत्यां यदा राजा नीतेर्व्यत्ययमनुवर्तते । चतुर्थेऽन्तरभूतेऽथ तदा त्रेता प्रवर्तते ।

अशुभस्य चतुर्थांशस्त्रीनंशाननुवर्तते । अकृष्टपच्चैव पृथिवी भवत्येवाप्रयत्नजा ।

अद्वैं त्यक्त्वा यदा राजा नीतेर्व्यत्ययमनुवर्तते । ततस्तु द्वापरं नाम स कालः सम्प्रवर्तते ।

अशुभस्य यदा त्वर्द्धं द्वावंशावनुवर्तते । अकृष्टपच्चैव पृथिवी भवत्यर्द्धफला तदा । २६८५

दण्डनीतिं परित्यज्य यदा कार्त्स्न्येन भूमिपः । प्रजाः शिक्षार्थयोगेन प्रवर्तेत तदा क्षतिः ।

कलावधर्मो भूयिष्ठं धर्मो भवति न क्वचित् । सर्वेष्वेवेह वर्णेषु स्वधर्मात्क्षयते मनः ।

प्रमुह्यन्ति भयेन जीवन्ति ब्राह्मणाः परिचर्यया । वैगुण्येनेह नाशस्य वर्तते वर्णसङ्करः ।

वैदिकानि च कर्माणि भवन्ति विगुणान्युत । क्षतयो न सुखाः सर्वे भवन्त्यानर्थिकास्तथा ।

म्रियन्ति च मनुष्याणां स्वरवर्णमनोगतम् । व्याधयश्च भवन्त्यत्र क्षिप्यन्ते च मनायुधः । २७००

विधवाश्च भवन्त्यत्र गर्भिण्यो जायते प्रजा । क्वचिदर्पति पर्जन्यः क्वचिन्नाद्यं प्ररोहति ।

रसाः सर्वे क्षयं यान्ति यदा नेच्छति भूमिपः । प्रजाः पेरयितुं सम्यग्दण्डनीतिसमन्वितः ।

राजा कृतयुगस्रष्टा त्रेतायाः द्वापरस्य च । युगस्य च चतुर्थस्य राजा भवति कारणं ।

कृतस्य कारणाद्राजा स्वर्गमत्यन्तमश्नुते । त्रेतायाः कारणाद्राजा स्वर्गं नात्यन्तमश्नुते ।

प्रवर्तनाद्द्वापरस्य यथाभागमुपाश्नुते । कलेः प्रवर्तनाद्राजा पापमात्यन्तमश्नुते । २७१५

ततो वसति दुष्कर्मा नरके शाश्वतीः समाः । प्रजानां कलुषे मग्नाः कीर्तिं पापस्य विन्दति ।

दण्डनीतिं पुरस्कृत्य विज्ञानज्ञ क्षत्रियः सदा । अनवाप्तञ्च वित्तेन लभेच्च परिपालयेत् ।

लोकस्य सीमन्तकरी सर्वादर लोकप्रविनी। सम्प्रहीता कथनीविर्शय सहा यथा पिता।
यज्ञो भवति भूतानि तदिच्छन्ति मनुष्यवः। अथ सूत वरो धर्मो यद्राजा दण्डनीतिवान्।
तस्मात् वैरस्य धर्मस्य राजा प्राप्य नीतिवान्। इमं कृत्स्नः मया लक्ष्मं धर्मो लोकानि दुर्लभं। ९७०
इति श्रीमहाभारते आश्विनपर्वणि राजधर्मानुशासनपर्वणि अध्यायसप्ततितमोऽध्यायः ॥ ६८ ॥

॥ युधिष्ठिर उवाच ॥ केन वृत्तेन वृत्तज्ञ वर्तमानो नरीपतिः। सुखेनार्यान् सुखोदर्कान्विन्द न लेभे वासुवान्।

॥ भीष्म उवाच ॥ अत्र मुक्तानां वर्तयिष्यन्तुदाहरिष्यन्तुवर्णनं। वान् वृत्तेन वृत्तेन सुखेन सुखमाप्नुयात्।
चरेद्धर्मानकटुको वृत्तेन लोकं न वाहिक। अनृशंसचरेद्धर्मं चरेत् वाक्यमनुद्धतः।
प्रियं ब्रूयादलपणः शूरः स्याद्विक्रमवान्। दाता स्याप्रार्थकानां स्यात् प्रणतो स्यादमित्रुरः।
बन्दीत न वाणार्थं विस्तरीयात्र कस्यचित्। नाभाषमाणं वेषारं सुखमासीनमासने उपा। ९७१
अर्थं ब्रूयात्र वावन्तु गुणान् ब्रूयात्र वाक्षणः। वादवाक्यं न वाधुर्यो लक्षयेदमायया।
नापरीक्ष्य नयेद्दण्डं न च मर्म प्रकाशयेत्। विश्वसेच्च सुमेनेव विश्वसेत्तमारिषु।
अनीर्षुर्गुप्तदारः स्याद्दक्षः स्यादमृणी नृपः। क्षिप्रः सेवेत नाक्षार्थं सदा सुचीत वाग्विदं।
अलब्धः पूजयेन्नान् तुष्टस् सेवेदमायया। अर्थैरेकजनस्येन प्रियमिन्नेर सुखिनं।
सेवेत प्रणयं हित्वा दक्षः स्यात्र लक्षणवित्। स्यानवद्यच्च नोद्याम अनुरक्षच्च रक्षितं। ९७२
प्रहरेच्च त्वविश्वाय हत्वा ब्रूयुन्न शोचयेत्। शोधं कुर्यान्न चाक्षाक्षाद्दः स्याज्ञानवित्तवित्।
एवञ्चर स्वराज्येशो यदि मेच्छ दृष्टेच्छसि। अतोऽन्यथा वरपतिर्भयमार्च्छत्यनुत्तमं।
इति सर्वान् गुणानेतान् अशेषान् योऽनुवर्तते। अनुभूयेह भद्राणि प्रेत्य स्वर्गे महीयते।

॥ वैशम्पायन उवाच ॥ इदं वचः शान्तनवस्य शुश्रुवान् युधिष्ठिरः शास्त्रमुखार्थसंहतः। तदा वमन्दे च पितामहं नृपो यथो क्रमेतच्च चकार बुद्धिमान्।

इति श्रीमहाभारते आश्विनपर्वणि राजधर्मानुशासनपर्वणि सप्ततितमोऽध्यायः ॥ ७० ॥

॥ युधिष्ठिर उवाच ॥ कथं राजा प्रजा रक्षेदाधिवन्येन वुध्यते। धर्मे च नापराध्नोति तन्मे ब्रूहि पितामह। ९७३

॥ भीष्म उवाच ॥ समासेनैव ते राजन् धर्मान् वक्ष्यामि शाश्वतान्। विस्तरेणैव धर्माणां न शक्तस्तमवाप्नुयात्।
धर्मनिष्ठान् श्रुतवतो देवब्राह्मणपूजितान्। अर्थयित्वा यजेथास्त्वं ऋद्धे गुरुजनो द्विजान्।
प्रत्युत्थायोपसंगृह्य चरणावभिवाद्य च। अथ सर्वाणि कुर्वीथाः कार्याणि वपुरोहितः।
धर्मकार्याणि निर्वर्त्य मन्त्रयेथाः प्रयुज्य च। शास्त्रज्ञान् वाचयेथास्त्वमर्थविद्विजवाग्मिनः।
आर्जवेन च सम्पन्नो धृत्या बुद्ध्या च भारत। अर्थानर्थप्रतिष्टीयात् कामक्रोधौ च वर्जयेत्। ९७४
कामक्रोधौ पुरस्कृत्य योऽर्थं राजाऽनुतिष्ठति। न स धर्मं न चार्थं प्रतिपद्यति वालिशः।
मान्या मुञ्चेत्तु मूर्खांस्तु कामार्थेषु प्रयुयुजः। अलुब्धान् बुद्धिसम्पन्नान् सर्वकर्मसु योजयेत्।
मूर्खो ह्यधिकृतोऽर्थेषु कार्यान्नाशयति ध्रुवं। प्रजाः क्षिप्रमनर्थेषु कामक्रोधसमन्वितः।
वलिषष्ठेन मुक्तेन दण्डेनाप्यपराधिनां। शास्त्राणि तेन सिध्येरा येनेन भगवानं।

दापयित्वा करं धर्म्यं राष्ट्रं गोप्ता यथाविधि । तथैनं वर्धयेद्राजा योगक्षेमसमन्वितः ।
गोपायितारं दातारं धर्मनित्यमतन्द्रितं । अकामदेवसंयुक्तमनुरज्यन्ति मानवाः ।
मास्माधर्मेण लोभेन लिप्सेथास्त्वं धनागमं । धर्मार्थावभुवौ तस्य यो न ब्राह्मणपरो भवेत् ।
अर्थशास्त्रपरो राजा धर्मार्थाभ्यामिगच्छति । अज्ञानि चास्य तद्धनं वर्म्मेव विनयन्ति ।
अर्थमूलो हि हिंसाया वृत्तेर्यत्नः क्रियते महान् । करैरत्यन्तदुष्टैर्हि लोकान् सन्दीपयेत् प्रजाः ।
उधस्विन्यान्तु यो धेन्वाः क्षीरार्थी न वसेत् पयः । एवं राष्ट्रमयोगेन पीडितं न विवर्धते ।
यो हि दोग्ध्रीमुपास्ते च स नित्यं विन्दते पयः । एवं राष्ट्रमुपायेन भुञ्जानो लभते फलं ।
अथ राष्ट्रमुपायेन भुञ्जानं सुरक्षितं । अनवद्यानुजां नित्यं लोपवृद्धिं युधिष्ठिर ।
दोग्ध्री धान्यं हिरण्यञ्च मही राज्ञा सुरक्षिता । नित्यं क्षेम्यः परेभ्यश्च सेना माता यथा पयः ।
मालाकारोपमो राजन् भव माङ्गारिकोपमः । तथा पुष्पसिरं राज्यं भोक्तुं ब्रह्मर्षि पालयन् ।
परचक्राभियानेन यदि ते स्याद्धनक्षयः । अथ याचैव लिप्सेथा धनमब्राह्मणेषु यत् ।
मास्म ते ब्राह्मणं दृष्ट्वा धनस्थं प्रचलेन्मनः । अन्धाद्यानमवस्थाय किमु स्वीतस्य भारत ।
धनानि तेभ्यो दद्यास्त्वं यथाऽर्हमि यथाऽर्हतः । सान्त्वयन् परिरक्षेथ स्वर्गमाप्स्यसि दुर्जयं ।
एवं धर्मेण दृप्तेन प्रजास्त्वं परिपालय । स्वर्गं पुण्यं यशो नित्यं प्राप्स्यसे कुरुनन्दन ।
धर्मेण व्यवहारेण प्रजा पालय पाण्डव । युधिष्ठिर यथा मुक्तो नाधिवन्ध्येन योक्ष्यसे ।
एष एव परो धर्मो यद्राजा रक्षति प्रजाः । भूतानां हि यदा धर्मो रक्षणं परमा दया ।
तस्मादेव परं धर्मं मन्यन्ते धर्मकोविदाः । यो राजा रक्षणे युक्तो भूतेषु कुरुते दयां ।
यदज्ञा कुरुते पापमरक्षन् भयतः प्रजाः । राजा वर्षसहस्रेण तस्यान्तमधिगच्छति ।
यदज्ञा कुरुते धर्मं प्रजा धर्मेण पालयन् । दशवर्षसहस्राणि तस्य भुङ्क्ते फलं दिवि ।
स्रिष्टिः स्वधीतिः सुतपा लोकान् जयति यावतः । तावतो व्रीहि प्रजा धर्मेण पालयन् ।
एवं धर्मं प्रयत्नेन कौन्तेय परिपालय । ततः पुण्यफलं लब्ध्वा साधिवन्ध्येन योक्ष्यसे ।
स्वर्गलोकेषु महतीं श्रियं प्राप्स्यसि पाण्डव । अवश्यवश्च धर्मोऽयमीदृशानामराजसु ।
तस्माद्राजैव मान्योऽस्ति यो धर्मफलमाप्नुयात् । स राज्यं धृतिमान् प्राप्य धर्मेण परिपालय ।
इष्ट्वा तर्पय सोमेन कामैश्च सुहृदो जनान् ।
इति श्रीमहाभारते शान्तिपर्वणि राजधर्मानुशासनपर्वणि एकसप्ततितमोऽध्यायः ॥ ७१ ॥

॥ भीष्म उवाच ॥ य एव तु गुणो रक्षेदसतश्च निवर्तयेत् । स एव राज्ञा कर्त्तव्यो राजन् राजपुरोहितः ।
अत्राप्युदाहरन्तीममितिहासं पुरातनं । पुरूरवस ऐलस्य संवादं मातरिश्वनः ।

॥ पुरूरवा उवाच ॥ कुतःस्विद्ब्राह्मणो जातो वर्णाश्चापि कुतस्त्रयः । कस्माच्च भवति श्रेष्ठस्त्रिषु व्याख्यातुमर्हसि ।

॥ मातरिश्वोवाच ॥ ब्रह्मणो मुखतः सृष्टो ब्राह्मणो राजसत्तम । बाहुभ्यां क्षत्रियः सृष्ट ऊरुभ्यां वैश्य एव च ।
वर्णानां परिचर्यार्थं त्रयाणां भरतर्षभ । वर्णश्चतुर्थः सम्भूतः पद्भ्यां शूद्रो विनिर्मितः ।

ब्राह्मणो ह्यायमानो हि क्षत्रियायानुयाचते । ईश्वरः सर्वभूतानां धर्मित्रस्य सुव्रते ।
अतः क्षत्रिया यत्नारं क्षत्रियं दण्डधारये । दितीयं दण्डमकरोत् प्रजानामनुशासने । २०५५
वैश्यस्तु धनधान्येन क्षीरेण वर्धयन् विश्वमादिमान् । शूद्रेण दासनाम् परिचरेदिति मनुशासनं ।
॥ ऐल उवाच ॥ द्विजस्य क्षत्रधर्मेण्या कथं क्षत्रियो भवेत् । धर्मतः तद् विनेय सम्यग्भावो प्रवक्ष्य मे ।
॥ वायुरुवाच ॥ द्विजस्य सर्वमेवैतत् यद् क्षत्रियजनीयते । ज्येष्ठेनाभिजनेनेह बहुधर्मसुखा विदुः ।
स्वमेव ब्राह्मणो भुङ्क्ते स्वं वस्ते स्वं ददाति च । गुरुर्हि सर्ववर्णानां ज्येष्ठः श्रेष्ठश्च वै द्विजः ।
पत्यभावे यथैव स्त्री देवरं कुरुते पतिं । इत ते प्रथमः कल्प आपद्यन्यो भवेदृतः । २५०
यदि स्वर्गं परं स्थानं स्वधर्मं परिमार्गसि । यत्किञ्चिदिह लोकेभ्यो ब्राह्मणाय निवेदय ।
श्रुतवृत्तोपपन्नाय धर्मज्ञाय तपस्विने । स्वधर्मपरिरक्षाय यो न विक्षपरो भवेत् ।
यो राजानं नयेदुञ्छा सर्वतः परिपूर्णधा । ब्राह्मणो हि कुले जातः क्षत्रमग्रो विनीतवान् ।
श्रेयो नयति राजानं ब्रुवंस्तिष्ठं सरस्वतीं । राजा चरति यं धर्मं ब्राह्मणेन निदर्शितं ।
प्रभूयुरनहंवादी क्षत्रधर्मव्रते स्थितः । तावता सकलः प्राप्तस्तिरं यज्ञेषु तिष्ठति । २०५५
तस्य धर्मस्य सर्वस्य भागी राजपुरोहितः । एवमेव प्रजाः सर्वा राजानमभिसंश्रिताः ।
सम्यग्वृत्ताः स्वधर्मस्था न श्रुतस्त्रिग्रयाश्रिताः । राष्ट्रे चरन्ति यं धर्मं राज्ञा साध्वभिरक्षिताः ।
चतुर्थं तस्य धर्मस्य राजा भागमु विन्दति । देवा मनुष्याः पितरो गन्धर्वोरगराक्षसाः ।
यज्ञमेवोपजीवन्ति नास्ति श्रेष्ठमराजके । दृष्टो दृष्टेन जीवन्ति देवताः पितरस्तथा ।
राजन्येवास्य धर्मस्य योगः क्षेमः प्रतिष्ठितः । छायायामसु वायौ च सुखमुष्णेऽधिगच्छति । २०००
अग्नौ वाससि सूर्ये च सुखं शीतेऽधिगच्छति । शब्दे स्पर्शे रसे रूपे गन्धे च रमते मनः ।
तेषु भोगेषु सर्वेषु न भीतो लभते सुखं । अभयस्य हि यो दाता तस्यैव सुमहत् फलं ।
न हि प्राणसमं दानं क्वचु लोकेषु विद्यते । इन्द्रो राजा यमो राजा धर्मो राजा तथैव च ।
राजा बिभर्त्ति रूपाणि राज्ञा सर्वमिदं धृतं ।
इति श्रीमहाभारते शान्तिपर्वणि राजधर्मानुशासनपर्वणि द्वासप्ततोऽध्यायः ॥ ७२ ॥

॥ भीष्म उवाच ॥ राज्ञा पुरोहितः कार्यो भवेद्विद्वान् बहुश्रुतः । उभौ समीक्ष्य धर्मार्थावप्रमेयावनन्तरं । २०१५
धर्मात्मा मन्त्रविधेयो राज्ञा राजन् पुरोहितः । राजा चैवंगुणो येषां कुशलं तेषु सर्वतः ।
उभौ प्रजा वर्धयतो देवान् सर्वान् सुतान् पितॄन् । भवेयातां हितौ धर्मे सदैवौ सुतपस्विनौ ।
परस्परस्य सुहृदौ विदितौ क्षमचेतसौ । ब्रह्मक्षत्रस्य सम्भावात् प्रजा सुखमवाप्नुयात् ।
विमानलाभयोरेव प्रजा वर्धेतुरेव हि । ब्रह्म क्षत्रञ्च सर्वेषां वर्णानां कुलमुच्यते ।
अत्राप्युदाहरन्तीममितिहासं पुरातनं । ऐलकश्यपसंवादं तन्निबोध युधिष्ठिर । २०२०

॥ ऐल उवाच ॥ यदा हि ब्रह्म प्रजहाति सत्वं सत्वं यदा वा प्रजहाति ब्रह्म । अन्योन्यसंक्षतमेऽस्मिन् भवन्ते तथा वर्णाः क्षतमेऽस्मिन् म्रियन्ते ।

॥ कश्यप उवाच ॥ दुष्टं राजं चरित्रमस्य भवति ब्रह्म यश्चं सत्र विनाशयेत् । अन्यायं कुर्वाणस्य तस्य वर्षं तप क्षिपन्ति यज्ञः ।

येषां ब्रह्म च ब्रह्मणे गीत पुत्रा न गर्गरे । मन्यते नो मघवते । येषां पुत्रा वेदमतीते च ब्रह्म ब्रह्मविदः । तस्यन्ति ।

नेषामर्चो ब्रह्मणे धातु गेहे नाधीयते सुमत्रा नो मघवते । अपात्रयः दक्षुभूता भवन्ति ये ब्राह्मणान् क्षत्रियाः यज्ञयन्ति ।

एतौ हि नित्यं संयुक्तावितरेतरधारणे । ब्रह्म चै ब्राह्मणे नोपतिष्ठति: यज्ञाश्च क्षिपाः । २७८

उभावेतौ नित्यमभिप्रपन्नौ यज्ञाग्रहुर्वं ब्रह्मी ब्रह्मसंस्थां । यज्ञैः यजिभिर्यजते नेतृ पुरोधाय । वर्षं भवति यज्ञमुखं ।

नाच पारं लभते पारगामी मन्त्रान्नेरिव यजमानः । ब्राह्मणेषु भवति हि यज्ञमूलं प्रमाणतः यज्ञसंस्था भवन्ति ।

ब्रह्मदृषो रक्षमाणो ब्रह्म क्षेत्र च वर्धति । यज्ञस्यानाः यज्ञमानस्य चायुष्य वर्धति ।

न ब्रह्मचारी चरणादपेतो यद्वा ब्रह्म ब्रह्मणि चारमि क्षेत् । आचार्यतो वर्धति तप देवयज्ञाभीक्षां दुःयज्ञाविन्दति ।

स्त्रियं हत्वा ब्राह्मणघात्यि पापः यज्ञायां यप यजते नुवादं । राज्ञः यज्ञाक्षेन विभेति पापितो भयं विन्दते क्षत्रियस्य । २७९

पापे: पापे क्रियमाणे हि वेद तेन वेदेन आपति देव एवः । पापे: पापाः यज्ञमयन्ति वृद्धं ततः सर्व्यान् साध्यम् विनन्ति ।

॥ शेष उवाच ॥ कुतो वृद्धः कीदृशो वाऽपि वृद्धः वयः यज्ञं दृश्यते यज्ञमानं । एतत् धर्मं कश्यप मे प्रयच्छ कुतो वृद्धो आयते देव एवः ।

॥ कश्यप उवाच ॥ आत्मा वृद्धो वृद्धयं मनवाणां सर्वं देवं परदेवत्र यन्ति । वाजेवाजे वृद्धं वृद्धमाहुर्वैवर्ण्मूतेः यदृशं रूपमस्य ।

॥ शेष उवाच ॥ न वै वातः परिवृक्षेभ्यि क्षिप्रं नीमुतो वर्षति यादृशे देवः । तथा कुतो दृश्यते मनुषेषु कामदेवात् यज्ञ ते मुञ्चते च ।

॥ कश्यप उवाच ॥ यथैकमेघे आतपेदाः प्रदीप्तः शब्दे यानं दहते चक्रं वा । विनोदनं कुरुते देव एष ततः सर्वं स्फुरते पुण्यपापैः । २८५

॥ शेष उवाच ॥ यदि दृष्टः स्फुरते पुण्यपापं पापे: पापे क्रियमाणे विशेषात् । कस्य हेतोः सुकृतं नाम कुर्याद्दुष्कृतं वा कस्य हेतोर्न कुर्यात् ।

॥ कश्यप उवाच ॥ धर्मयोगात् कामलाभसमापाच्चयो दृष्टः स्फुरते नित्यभावात् । कृतेऽपराधे दहते नित्यभावात् न नित्यः स्यात् पापहानिः कथञ्चित् ।

॥ शेष उवाच ॥ साध्वसाधून् आयतीव भूमिः साध्वसाधूंश्चायती व सूर्यः । साध्वसाधूंश्चापि वायुरिवोपसृप्य साध्वसाधून् पुनन्ति ।

॥ कश्यप उवाच ॥ एवमेतिन् वर्णये लोक एष वासुचैवं वर्णयते राजपुत्र । प्रेत्येहत्योरन्तरात्मन् विशेषो यो वै पुण्यं चरते यश्च पापं ।

पुण्यश्च लोको मधुमान् घृताचिर्दिरण्मयैरतिरक्तमप्सु भाभिः । तत्र श्रेष्ठ लोकते ब्रह्मचारी न तत्र मृत्युर्न जरा नोत दुःखं । २८०

पापस्य लोको निरयो दुष्प्रजास्ते स्त्रियः दुःखं लोकमूलिकाश्च । तस्मात्पापं लोकनिन्द्यं पापकर्मा वर्जयेत् यमाः प्रतपन्त प्रतिष्ठः ।

त्रिविधो भेदाद्राजधर्मविधानो ब्रह्मा पुरा पुरुषायाह विभुः । एवं ज्ञात्वा वर्तते यो मनुष्येषु स्त्रियं पुरोधितो वैश्रवणो नृपेषु ।

तस्मैवान्यमिधिक्षेत्र तथा धर्मो विधीयते । अथ हि ब्राह्मणः क्षेत्रं क्षत्रियस्तेन धार्यते ।
पूर्वं हि ब्राह्मणः क्षत्रियति ब्रह्मविदो विदुः । क्षत्रेणाभिप्रपन्नस्य मतं पूर्वं यदुत्तरम् ।
तस्मात्क्षत्रस्य पूर्वत्व ब्राह्मणः प्रशास्यते । धर्मे चैवं विधिर्दृष्टः क्षत्रियं तत्र धर्मतः । १७०५
अवश्यमेव कर्तव्यं राज्ञा ब्रह्मवतापि हि । ब्रह्म ह्यूर्ध्वमिति ब्रह्म धर्मेण ब्रह्म पठ्यते ।
एवं राज्ञो विशेषेण पूज्या ये ब्राह्मणाः सदा ।
इति श्रीमन्महाभारते शान्तिपर्वणि राजधर्मानुशासनपर्वणि शिखण्युपाख्याने द्विसप्ततितमोऽध्यायः ॥ ७२ ॥

॥ भीष्म उवाच ॥ वैश्रवणो हि राजन्न राजधर्मान् अब्रवीत् । वैश्रवणो हि राज्ञो हि यथावत्पुरोहितः ।
यथादृष्टं भयं ब्रह्म प्रजानां व्यवधारयत् । दृष्ट्वा राजा बाह्यान्वा बह्वन्यं वृत्तमेवमेते ।
अथाब्रुवन्महात्मानमभिगम्यं पुरातनं । मुचुकुन्दश्च संवादं राज्ञा वैश्रवणेन च । १७१०
मुचुकुन्दो विजित्येमां पृथिवीं पृथिवीपतिः । जिज्ञासमानः सम्बन्धमुपयाद्यत्नवाहिनं ।
ततो वैश्रवणो राजा राजधर्मानुशासनात् । ते यथान्यायमूचुश्च मुचुकुन्दश्च निर्जगाम ।
स हन्यमाने सैन्ये स्वे मुचुकुन्दो नराधिपः । सर्वधर्मान्व विदित्वं पुरोधिनमुपस्थितं ।
तत उर्वं तपस्तप्त्वा यविष्ठो वैश्रवणिसुतः । राज्ञो मुचुकुन्दस्यैव तस्य गन्धमादनेऽन्तिके ।
ततो वैश्रवणो राजा मुचुकुन्दमुदैक्षत । यथान्यायेषु वेदेषु यथाधर्मेषु धर्मवित् । १७१५
॥ धनद उवाच ॥ यथाधर्मान्यथा पूर्वं राजानः पुरोहिताः । य वेद यथान्यायं यथा ब्राह्मण वर्तते ।
ते खल्वपि ज्ञानवन्तो ब्रह्मण्यस्य भूमिपाः । आगच्छ यज्ञोद्यत्नेन यावीमं सुखदुःखितः ।
यथाहि बाहुवीर्येण सहस्रेणिसुतमर्दिनं । त्वं ब्राह्मणेन सहितमार्यं मन्यसे ।
मुचुकुन्दस्ततः क्रुद्धः प्रत्युवाच धनेश्वरं । न्यायपूर्वमसंरम्भमसंधानमिदं मयः ।
ब्रह्म चत्रमिदं सहमेकयोनि व्यवस्थितं । पृथग्बलविधानन्तु लोकयोर्भरिवाञ्छति । १७२०
तपोमन्त्रबलं नित्यं ब्राह्मणेषु प्रतिष्ठितं । बाहुवीर्यबलं नित्यं क्षत्रियेषु प्रतिष्ठितं ।
तार्थां यद्यूय कर्तव्यं प्रजानां परिपालनं । तथा च मां नरश्रेष्ठं किं नर्दसि धनाधिप ।
ततोऽब्रवीद्वैश्रवणो राजानं पुरोहितं । नाहं राज्यनिर्हिष्टं वक्ष्येऽधिकृतमन्यतः ।
नाधिक्षिपे चाप्यनिर्हिष्टमिति जानीहि पार्थिव । प्रजानां पृथिवीं जेतुं वैनयानधिकारिणं ।
एवमुक्तः प्रत्युवाच मुचुकुन्दो महीपतिः । १७२५

॥ मुचुकुन्द उवाच ॥ नाहं राज्यं भवद्भ्यो भीमुत्सहामि पार्थिव । बाहुवीर्योपजीव्यं राज्यमाहुर्मनीषिणो ।

॥ भीष्म उवाच ॥ ततो वैश्रवणो राजा विस्मयं परमं ययौ । राजधर्मक्षितं दृष्ट्वा मुचुकुन्दमथब्रुवं ।

ततो राजानुमुचुकुन्दः सोऽभ्यावदत्सुव्रतः । वाजपेयैरिष्टवान् वनस्थ ब्राह्मणैर्मनुव्रतः ।
एवं यो धर्मविद्राजा ब्रह्मपूर्वं प्रवर्तते । जयत्यविजितामूर्वीं यत्र सप्तदशुते ।
निरोदकी ब्राह्मणः स्थाणित्यस्यस्य वचियः । तयोरिदं धर्मसाधनं यत् किञ्चिज्जगतीगते । १८२०
इति श्रीमहाभारते शान्तिपर्वणि राजधर्मानुशासनपर्वणि मुचुकुन्दोपाख्याने चतुःसप्ततोऽध्यायः ॥ ७४ ॥

॥ युधिष्ठिर उवाच ॥ यया वृत्त्या क्षत्रियोऽरिं विजेतुमिति शासनात् । पुत्रांश्च शोकान् जयति तन्मे ब्रूहि पितामह ।
॥ भीष्म उवाच ॥ दानशीलो भवेद्राजा यज्ञशीलश्च भारत । उपवासरतः शीलः प्रजानां पालने रतः ।
सर्वैरेव प्रजा नित्यं राजा धर्मेण पालयन् । उत्थानेन प्रहर्षेण पूजयेच्चापि धार्मिकान् ।
राज्ञा हि पूजितो धर्मस्तनः सर्वत्र पूज्यते । यद्यदाचरते राजा तत्प्रजानां स रोचते ।
नित्यमुद्यतदण्डस्य भवेन्मृत्युरिवारिषु । निहन्यात् सर्वतो दस्यून् कामात् कस्यचित् क्षमेत् । १८२१
यं हि धर्मं चरन्तीह प्रजा राज्ञा सुरक्षिताः । चतुर्थं तस्य धर्मस्य राजा भारत विन्दति ।
यदधीते यद्ददाति यद्यजतीति यद्वपति । राजा चतुर्थभाक् तस्य प्रजा धर्मेण पालयन् ।
यद्राष्ट्रेऽकुशलं किञ्चिद्राज्ञोऽरक्षतः प्रजाः । चतुर्थं तस्य पापस्य राजा भारत विन्दति ।
अथाहुः सर्वमेवेति भूयोऽर्धमिति निश्चितः । कर्मणः पृथिवीपाल नृशंसोऽनृतवागपि ।
तादृशात् किल्बिषाद्राजा मुच्यते येन प्रमुच्यते । प्रत्याहर्तुमशक्यं स्वाद्धनं चौरैर्हृतं यदि । १८३०
तत् स्वकोषात् प्रदेयं स्यादशक्तेनोपजीवतः । सर्ववर्णैः सदा रक्ष्यं ब्रह्मस्वं ब्राह्मणा यथा ।
न स्वेयं विषये तेन योऽपहर्ता विशामिति । ब्रह्मस्वे रक्ष्यमाणे तु सर्वं भवति रक्षितं ।
तस्मात्तेषां प्रसादेन कृतकृत्यो भवेन्नृपः । पर्जन्यमिव भूतानि महाद्रुममिव द्विजाः ।
नराश्चमुपजीवन्ति नृपं सर्वार्थसाधकं । न हि कामात्मना राज्ञा शक्यते कामवृत्तिना ।
नृशंसेनातिलुब्धेन शक्यं पालयितुं प्रजाः । १८३५
॥ युधिष्ठिर उवाच ॥ नाहं राज्यसुखान्वेषी राज्यमिच्छाम्यपि त्वहं । धर्मार्थं रोचयेद्राज्यं धर्मश्चात्र न विद्यते ।
वनमेव गमिष्यामि तस्माद्धर्मचिकीर्षया । तत्र मेध्येष्वरण्येषु न्यस्तदण्डो जितेन्द्रियः ।
धर्ममाराधयिष्यामि मुनिर्मूलफलाशनः ।
॥ भीष्म उवाच ॥ वेदाहं तव या बुद्धिरानृशंस्यगुणैव सा । न च मृदुर्नृशंसेन शक्यं राज्यमुपासितुं ।
अपि तु त्वां मृदुप्रज्ञमत्यार्यमधार्मिकं । क्लीवं धर्मं धृताधृतं न लोको बहुमन्यते । १८४०
वृत्तिन्तु तमपेक्षस्व पितृपैतामहोचितां । नैव राज्ञा तथा वृत्तं यथा त्वं ज्ञातुमिच्छसि ।
न हि वैक्लव्यसंसृष्टमानृशंस्यमिहाद्दतं । प्रजापालनसंभूतमात्मा धर्मफलं स्पृशेत् ।
न ह्येतामग्निहं पाण्डुर्न च वृद्धौ तथावृत । तथैतत् प्रज्ञया तात यथा चरसि मेधया ।
श्रेयार्थं बलस्य सत्यस्य पिता तव यदाऽब्रवीत् । माहात्म्यस्य महोदार्यं भवतः कुलवर्धन ।
नित्यं स्वाहा स्वधा नित्यं वौषट् मानुषदैवते । पुत्रेष्वाशासते नित्यं पितरो दैवतानि च । १८४५
दानमध्ययनं यज्ञं प्रजानां परिपालनं । धर्मेणेतद्धर्मो वा कर्मणैवाभ्यलाभयथाः ।

काले धुरि च युक्तानां वहतां भारमाहितं । योदासनमपि क्लेशेनेव नाडीभिरवसीदति ।
समन्ततो विनियतो वहत्यक्षक्षितो रथः । निर्देशः कर्मवचनात् विद्धि कर्मैव एव वा ।
नैकान्तविनियातेन विचचारेह कश्चन । धर्मा यदी वा राजा वा ब्रह्मचारी यथा पुनः ।
अयं हि सारभूयिष्ठं यत् कर्मोदारमेव तत् । ज्ञानमेवाज्ञतायेषो न पापीयोऽस्त्यकर्मणः । २८०
यदा कुलीनो धर्मज्ञः प्राप्नोतीश्वर्यमुत्तमं । क्षात्रेणैवसदा राज्ञः कुशलावैव कथ्यते ।
दक्षिणान्यं बलेनान्यमन्यं सूनृतया गिरा । सर्वतः प्रतिगृह्णीयाद्राज्यं प्राप्येह धार्मिकः ।
यं हि वैद्याः कुले जातं श्रद्दधन्ति भयार्दिताः । प्राप्य क्षत्राः प्रतिष्ठन्ति धर्मः कोऽभ्यधिकस्ततः ।

॥ युधिष्ठिर उवाच ॥ किं तात परमं स्वर्ग्यं का ततः प्रीतिरुत्तमा । किं ततः परमैश्वर्यं ब्रूहि मे यदि पश्यसि ।

॥ भीष्म उवाच ॥ यस्मिन् भयार्दितः सम्यक् क्षेमं विन्दत्यपि क्षयं । स स्वर्गजित्तमोऽस्माकं सत्यमेतद्ब्रवीमि ते । २८५
त्वमेव प्रीतिमांस्तस्मात् कुरूणां कुरुसत्तम । भव राजा जय स्वर्गं सतो रक्षाऽसतो जहि ।
अनु त्वां तात जीवन्तु सुहृदः साधुभिः सह । पर्जन्यमिव भूतानि स्वादुफलमिव द्विजाः ।
दृष्ट्वा पूरं प्रहर्षारमनृशंसं जितेन्द्रियं । बलवन्तं संविभक्तारमुपजीवन्ति तं नराः ।
इति श्रीमहाभारते शान्तिपर्वणि राजधर्मानुशासनपर्वणि पञ्चसप्ततोऽध्यायः ॥ ७५ ॥

॥ युधिष्ठिर उवाच ॥ स्वकर्मणापरे युक्तास्तथैवान्ये विकर्मणि । तेषां विशेषमाचक्ष ब्राह्मणानां पितामह ।

॥ भीष्म उवाच ॥ विद्यालक्षणसम्पन्नाः सर्वे च समदर्शिनः । एते ब्रह्मसमा राजन् ब्राह्मणाः परिकीर्तिताः । २८७०
ऋग्यजुःसामसम्पन्नाः स्वेषु कर्मस्ववस्थिताः । एते देवसमा राजन् ब्राह्मणानां भवन्त्युत ।
जन्मकर्मविहीना ये कदर्या ब्रह्मबन्धवः । एते शूद्रसमा राजन् ब्राह्मणानां भवन्त्युत ।
अश्रोत्रियाः सर्व एव सर्वे चानाहिताग्नयः । तान् सर्वान् धार्मिको राजा बलिं विष्टिं च कारयेत् ।
आङ्गायका देवलका नक्षत्रैर्यामयाजकाः । एते ब्राह्मणचाण्डाला ग्रहापथिकपञ्चमाः ।
ऋत्विक् पुरोहितो मन्त्री दूतो वार्त्तानुकर्षकः । एते क्षत्रसमा राजन् ब्राह्मणानां भवन्त्युत । २८७५
अग्न्यारोहा गजारोहा रथिनोऽथ पदातयः । एते वैश्यसमा राजन् ब्राह्मणानां भवन्त्युत ।
एतेभ्यो बलिमादद्याद्धीनकोषो महीपतिः । ऋते ब्रह्मसमेभ्यश्च देवकल्पेभ्य एव च ।
अब्राह्मणानां विप्रस्य स्वामी राजेति वैदिकं । ब्राह्मणानान्तु ये केचिद्विकर्मस्था भवन्त्युत ।
विकर्मस्थास्तु नोपेक्ष्या विप्रा राज्ञा कथञ्चन । नियम्याः संविभाज्यास्तु धर्मानुग्रहकारणात् ।
यस्य स्म विषये राजन् क्षीणो भवति वै द्विजः । राज्ञ एवापराधन्तं मन्यन्ते तद्विदो जनाः । २८८०
अकृत्या यो भवेत् क्षीणो वेदविक्त्र स्नातकव्रतः । राजन् स राज्ञा भर्तव्य इति वेदविदो विदुः ।
स चेज्जीवनिमित्तन्तु कृतवृत्तिः परन्तप । ततो निर्भासनीयः स्यात् तस्माद्देयात् सबान्धवः ।
इति श्रीमहाभारते शान्तिपर्वणि राजधर्मानुशासनपर्वणि षट्सप्ततोऽध्यायः ॥ ७६ ॥

॥ युधिष्ठिर उवाच ॥ केषां प्रभवते राजा विप्रस्य भरतर्षभ । कथा च वृत्या वर्तेत तन्मे ब्रूहि पितामह ।

॥ भीष्म उवाच ॥ अब्राह्मणानां विप्रस्य स्वामी राजेति वैदिकं । ब्राह्मणानान्तु ये केचिद्विकर्मस्था भवन्त्युत ।



॥ भीष्म उवाच ॥ तस्माद्विजातीन् रक्षेत ते हि रक्षन्ति रक्षितः । अग्नीरेषां भवेद्राजन् राष्ट्रे सम्यक्प्रवर्त्तता ।
तस्माद्राज्ञा विशेषेण विकर्म्मस्था द्विजातयः । नियम्याः संविभज्याश्च तदनुग्रहकारणात् । २८१५
एवं यो वर्त्तते राजा पौरजानपदेष्विह । अनुभूयेह भद्राणि प्राप्नोतीन्द्रसलोकतां ।
इति श्रीमहाभारते शान्तिपर्व्वणि राजधर्म्मानुशासनपर्व्वणि कैकेयोपाख्याने सप्तसप्ततितमोऽध्यायः ॥ ७७ ॥
॥ युधिष्ठिर उवाच ॥ व्याख्याता राजधर्म्मेण वृत्तिरापत्सु भारत । कथंस्विद्वैश्यधर्म्मेण वर्त्तमानो द्विजोत्तमः ।
॥ भीष्म उवाच ॥ अग्रतः क्षत्रधर्म्मेण वैश्यधर्म्मेण वर्त्तयेत् । ऋषिगोरक्षमास्थाय व्यसने वृत्तिसङ्क्षये ।
॥ युधिष्ठिर उवाच ॥ कानि पण्यानि विक्रीय स्वर्गलोकान्न हीयते । ब्राह्मणो वैश्यधर्म्मेण वर्त्तयन् भरतर्षभ ।
॥ भीष्म उवाच ॥ सुरालवणमित्येव तिलान् केशरिणः पशून् । क्षत्रभाण्डं मधु मांसञ्च कृताञ्च युधिष्ठिर । २८१०
सर्व्वाण्यवस्रावणानि ब्राह्मणः परिवर्ज्जयेत् । एतेषां विक्रयात्तात ब्राह्मणो नरकं व्रजेत् ।
अजोऽग्निर्व्वरुणो मेषः सूर्य्योऽश्वः पृथिवी विराट् । धेनुर्यज्ञश्च सोमश्च न विक्रेयाः कथञ्चन ।
पक्वेनामस्य निमयं न प्रयच्छन्ति साधवः । निमयेत् पक्वमांसेन भोजनार्थाय भारत ।
वयं सिद्धमभिप्याभो भवान् साधयतामिमं । एवं संवोह्य निमयस्साधर्म्मोऽस्ति कथञ्चन ।
अत्र ते वर्त्तयिष्यामि पुरा धर्म्मः सनातनः । व्यवहारप्रवृत्तानां तन्निबोध युधिष्ठिर । २८१५
भवतेऽहं ददानीदं भवानेतत् प्रयच्छतु । रुचितो वर्त्तते धर्म्मो न बलात् सम्प्रवर्त्तते ।
इत्येवं सम्प्रवर्त्तन्ते व्यवहाराः पुरातनाः । क्षीणामितरेषाञ्च साधु चैतदसंशयं ।
॥ युधिष्ठिर उवाच ॥ अथ तात यदा सर्व्वाः ग्रस्तमादद्यते प्रजाः । च्युत्क्रामन्ति स्वधर्म्मेभ्यः क्षत्रस्य क्षीयते बलं ।
राजा त्राता तु लोकस्य कथञ्च स्यात् परायणं । एतन्मे संशयं ब्रूहि विस्तरेण नराधिप ।
॥ भीष्म उवाच ॥ दानेन तपसा यज्ञैरद्रोहेण दमेन च । ब्राह्मणप्रमुखा वर्णाः क्षेममिच्छेयुरात्मनः । २८२०
तेषां ये वेदबलिनस्तेऽभ्युत्थाय समन्ततः । राज्ञो बलं वर्द्धयेयुर्धर्म्महेतूंस्तथैव दधताः ।
राज्ञोऽपि क्षीयमाणस्य ब्रह्मैवाङ्कः परायणं । तस्माद्ब्रह्मबलेनैव समुत्थेयं विजानता ।
यदा भुवि जयो राजा क्षेमं राष्ट्रेऽभिसन्दधेत् । तदा वर्णा यथाधर्म्मं निविशेयुः कथञ्चन ।
उन्मर्य्यादे प्रवृत्ते तु दस्युभिः सङ्करे कृते । सर्व्वे वर्णा न दृश्येयुः ग्रस्तवन्तो युधिष्ठिर ।
॥ युधिष्ठिर उवाच ॥ अथ चेत् सर्व्वतः क्षत्रं प्रदुष्येद्ब्राह्मणं प्रति । कस्तस्य ब्राह्मणस्त्राता को धर्म्मः किं परायणं । २८२५
॥ भीष्म उवाच ॥ तपसा ब्रह्मचर्य्येण ग्रस्तेन च बलेन च । अमायया मायया च नियन्तव्यं तदा भवेत् ।
क्षत्रियस्यातिवृत्तस्य ब्राह्मणेषु विशेषतः । ब्रह्मैव संनियन्तृ स्यात् क्षत्रं हि ब्रह्मसम्भवं ।
अङ्गोऽग्निर्ब्रह्मतः क्षत्रमश्मनो लोहमुत्थितं । तेषां सर्व्वत्रगं तेजः स्वासु योनिषु शाम्यति ।
यदाक्रिनत्त्योऽश्मानमग्निस्तापोऽभिमर्च्छति । क्षत्रस्य ब्राह्मणं द्वेष्टि तदा नश्यन्ति ते क्षयः ।
तस्माद्ब्राह्मण शाम्यन्ति क्षत्रियाणां युधिष्ठिर । समुदीर्णान्यजेयानि तेजांसि च बलानि च । २८३०
ब्रह्मवीर्य्ये मृदुभूते क्षत्रवीर्य्ये च दुर्ब्बले । दुष्टेषु सर्व्ववर्णेषु ब्राह्मणान् प्रति सर्व्वशः ।
ये तत्र युद्धं कुर्व्वन्ति त्यक्त्वा जीवितमात्मनः । ब्राह्मणान् परिरक्षन्तो धर्म्ममात्मानमेव च ।

मनस्विनो मन्युमन्तः पुण्यलोका भवन्ति ते । ब्राह्मणार्थे हि सर्वेषां शस्त्रमुद्यमणिष्यते ।
अतिक्लिष्टमधीतानां लोकानतितपस्विनां । अनाशकान्योर्भिन्नतां शूद्रा यान्ति पराकृतिं ।
ब्राह्मणक्षत्रियेषु वर्णेषु शस्त्रं शस्त्रज्ञ दृश्यति । एवमेवात्मनस्त्यागाज्ञान्यं धर्मं विदुर्जनाः । १४५
तेभ्यो नमस्य भद्रं ते ये शरीराणि भुञ्जते । ब्रह्मादिषो नियच्छन्तमेषां मोऽस्तु सलोकतां ।
ब्रह्मलोकजितः स्वर्ग्यान् वीरांस्तान् मनुरब्रवीत् । यथाऽश्वमेधावभृथे स्नाताः पूता भवन्त्युत ।
दुष्कृतस्य प्रणाशेन तथा शस्त्रहता रणे । भवत्यधर्मो धर्मो हि धर्माधर्मावुभावपि ।
कारणाद्देशकालस्य देशकालः स तादृशः । नैवाः क्रूराणि कुर्वन्तो गच्छन्ति स्वर्गमुत्तमं ।
धर्म्याः पापानि कुर्वाणा गच्छन्ति परमाकृतिं । ब्राह्मणक्षत्रियेषु वाक्षेषु शस्त्रं शस्त्रज्ञ दृश्यति । १४०
आत्मत्राणे वर्णदोषे दुर्भिक्षनियमेषु च ।
॥ युधिष्ठिर उवाच ॥ अभ्युत्थिते दस्युबले क्षत्रार्थे वर्णसङ्करे । सम्मूढेषु च लोकेषु यद्यन्योऽभिभवेद्बली ।
ब्राह्मणो यदि वा वैश्यः शूद्रो वा राजसत्तम । दस्युभ्योऽथ प्रजा रक्षेदण्डं धर्मेण धारयन् ।
कार्यं कुर्यान्न वा कुर्यात् स वार्यो वा भवेन्न वा । तस्माच्छस्त्रं गृहीतव्यमन्यच्च क्षत्रबन्धुतः ।
॥ भीष्म उवाच ॥ अपारे यो भवेत् पारमग्नये च प्रवो भवेत् । शूद्रो वा यदि वाऽप्यन्यः सर्वथा मानमर्हति । १४१
यमाश्रित्य नरा राजन् वर्तयेयुर्यथासुखं । अनाथाः परिक्लाम्यन्ते दस्युभिः परिपीडिताः ।
तमेव पूजयेयुस्ते प्रीत्या स्वमिव बान्धवं । अभीरभीक्ष्णं क्रौरव्य कर्मणा सम्मानमर्हति ।
किमैश्वर्येऽनडुहो नोक्ष्णः किं धेन्या वाऽप्यदुग्धया । वन्ध्यया भार्यया कोऽर्थः कोऽर्थो राज्ञाऽप्यरक्षता ।
यथा दारुमयो हस्ती यथा चर्ममयो मृगः । यथा क्लीबः षण्ढो वा पार्थ तेषां यथोत्तरं ।
एवं विप्रोऽनधीयानो राजा यश्च न रक्षिता । मेघो न वर्षते यश्च सर्वथा ते निरर्थकाः । १४२
नित्यं यस्तु सतो रक्षेदसतश्च निवर्तयेत् । स एव राजा कर्तव्यस्तेन सर्वमिदं धृतं ।
इति श्रीमहाभारते शान्तिपर्वणि राजधर्मानुशासनपर्वणि अष्टसप्ततोऽध्यायः ॥ ७८ ॥
॥ युधिष्ठिर उवाच ॥ क्व समुत्थाः कथंशीला ऋत्विजः स्युः पितामह । कथंविधाश्च राजेन्द्र तद्भूहि वदतांवर ।
॥ भीष्म उवाच ॥ प्रतिकर्म पराचारं ऋत्विजां स्म विधीयते । छन्दः सामादि विज्ञाय द्विजानां श्रुतमेव च ।
ये लोकरतयो नित्यं वीराणां प्रियवादिनः । परस्परस्य सुहृदः समन्तात् समदर्शिनः ।
अनृशंसाः सत्यवाक्या अक्रुमीदा अथर्त्विजः । अद्रोहोऽनभिमानश्च ह्रीस्तितिक्षा दमः शमः । १४३
धीमान् सत्यव्रती दान्तो भूतानामविहिंसकः । अकामद्वेषसंयुक्तस्त्रिभिः शुक्लैः समन्वितः ।
अहिंसको ज्ञानतप्तः स ब्रह्मासनमर्हति । एते महर्त्विजस्तात सर्वे मान्या यथार्हतः ।
॥ युधिष्ठिर उवाच ॥ यदिदं वेदवचनं दक्षिणासु विधीयते । इदं देयमिदं देयं न क्वचिच्चावतिष्ठते ।
नेदं प्रतिधनं शास्त्रमापद्धर्मानुशास्त्रतः । आत्मा शास्त्रस्य घोरेयं न शक्तिं समवेक्षते ।
अश्रद्धावता च यष्टव्यमित्येषा वैदिकी श्रुतिः । मिथ्योपेतस्य यज्ञस्य किमु श्रद्धा करिष्यति । १४४
॥ भीष्म उवाच ॥ न वेदानां परिभवान्न शाठ्येन न मायया । कश्चिन्महदवाप्नोति मा तेऽभूद्बुद्धिरीदृशी ।

यज्ञाङ्गं दक्षिणास्तात वेदानां परिरक्षणं । न यज्ञा दक्षिणाहीनास्तारयन्ति कथञ्चन ।
शक्तिस्तु पूर्णपात्रेण सक्तिता न समा भवेत् । अवश्यं तात यष्टव्यं चिभिर्वर्णैर्यथाविधि ।
सोमो राजा ब्राह्मणानामित्येषा वैदिकी श्रुतिः । तच्च विक्रेतुमिच्छन्ति न यथाशक्तिरिष्यते ।
तेन क्रीतेन यज्ञेन ततो यज्ञः प्रतायते । इत्येवं धर्मतो ध्यातमृषिभिर्ब्रह्मचारिभिः । १८७५
पुमान् यज्ञस्य सोमस्य न्यायवृत्तो यदा भवेत् । अन्यायवृत्तः पुरुषो न परस्य न चात्मनः ।
शरीरवृत्तमाश्रित्य इत्येषा श्रूयते श्रुतिः । तानि सम्यक् प्रणीतानि ब्राह्मणानां महात्मनां ।
तपो यज्ञादपि श्रेष्ठमित्येषा परमा श्रुतिः । तच्चे तपः प्रवक्ष्यामि विद्वंस्तदपि मे शृणु ।
अहिंसा सत्यवचनमानृशंस्यमथापो घृणा । एतत्तपो विदुर्धीरा न शरीरस्य शोषणं ।
अप्रामाण्यञ्च देवानां शास्त्राणाञ्चाभिलङ्घनं । अव्यवस्था च सर्व्वत्र तद्वै नाशनमात्मनः । १८८०
निबोध दग्धहोतॄणां विधानं पार्थ यादृशं । चित्तिः स्रुक् चित्तमाज्यञ्च पवित्रं ज्ञानमुत्तमं ।
सर्व्वं जिह्मं मृत्युपदमार्ज्जवं ब्रह्मणः पदं । एतावान् ज्ञानविषयः किं प्रलापः करिष्यति ।
इति श्रीमहाभारते शान्तिपर्व्वणि राजधर्मानुशासनपर्व्वणि ऊनाशीतोऽध्यायः ॥ ७८ ॥
॥ युधिष्ठिर उवाच ॥ यदप्यल्पतरं कर्म्म तदप्येकेन दुष्करं । पुरुषेणासहायेन किमु राज्ञा पितामह ।
किंशीलः किंसमाचारो राज्ञोऽथ सचिवो भवेत् । कीदृशे विश्वसेद्राजा कीदृशे न च विश्वसेत् ।
॥ भीष्म उवाच ॥ चतुर्व्विधानि मित्राणि राज्ञां राजन् भवन्त्युत । सहार्थी भजमानश्च सहजः कृत्रिमस्तथा । १८८५
धर्म्मात्मा पञ्चमश्चापि मित्रं नैकस्य न द्वयोः । यतो धर्म्मस्ततो वा स्याद्धर्म्मिष्ठो वा ततो भवेत् ।
यत्तस्यार्थो न रोचेत न तं तस्य प्रकाशयेत् । धर्म्माधर्म्मेण राजानस्तरन्ति विजिगीषवः ।
चतुर्णां मध्यमो श्रेष्ठो नित्यं ग्राह्यो तथाऽपरौ । सर्व्वे नित्यं शङ्कितव्याः प्रत्यक्षं कार्य्यमात्मनः ।
न हि राज्ञा प्रमादो वै कर्त्तव्यो मित्रचक्षणे । प्रमादिनं हि राजानं लोकाः परिभवन्त्युत ।
असाधुः साधुतामेति साधुर्भवति दारुणः । अरिश्च मित्रं भवति मित्रञ्चापि प्रदुष्यति । १८९०
अनित्यचित्तः पुरुषस्तस्मिन् को नाम विश्वसेत् । तस्मात् प्रधानं यत् कार्य्यं प्रत्यक्षं तत् समाचरेत् ।
एकान्तेन हि विश्रम्भः क्षत्रियो धर्म्मार्थनाशकः । अविश्रम्भश्च सर्व्वत्र मृत्युना च विरुध्यते ।
अकालमृत्युर्व्विश्रम्भो विश्वसन् हि विपद्यते । यस्मिन् करोति विश्रम्भमिच्छतस्तस्य जीवितं ।
तस्मादिश्वसितव्यञ्च शङ्कितव्यञ्च केषुचित् । एषा नीतिगतिस्तात सत्त्वस्यैव सनातनी ।
यं मन्येत ममाभावादिममर्थागमः स्पृशेत् । नित्यं तस्मात् शङ्कितव्यममित्रं तं विदुर्बुधाः । १८९५
यस्य चेत्तादृगुदकं क्षेत्रमन्यस्य गच्छति । न तत्रानिच्छतस्तस्य भिद्येरन् सर्व्वसेतवः ।
तथैवात्युदकाङ्गीतस्य भेदमनिच्छति । यमेवं लक्षणं विद्यात्तममित्रं विनिर्द्दिशेत् ।
यस्य दृष्ट्वा न तृप्येत चक्षुषी दीनतरो भवेत् । एतदुक्तममित्रस्य निमित्तमिति लक्षते ।
यन्मन्येत ममाभावादस्याभावो भवेदिति । तस्मिन् कुर्व्वीत विश्रम्भं यथा पितरि वै तथा ।
तं ज्ञात्वा वर्द्धमानस्य सर्व्वतः परिरक्षयेत् । नित्यं तदाचरयति यो धर्म्मेष्वपि कर्म्मसु । १९००

कृताङ्गीतं विजानीयादुत्तमं मित्रलक्षणं । ये तस्य कृतमिच्छन्ति ते तस्य रिपवः स्मृताः ।
व्यसनान्नित्यभीतो यः सम्पद्भ्यो यो न दुष्यति । यत् स्यादेवं विधं मित्रं तदात्मसममुच्यते ।
रूपवर्णस्वरोपेतस्त्रिसप्तिकुशलश्चयकः । कुलीनः कुलसम्पन्नः स तस्मात् प्रत्यनन्तरः ।
मेधावी स्मृतिमान् दक्षः प्रकृत्या चानृशंसवान् । यो मानितोऽमानितो वा न च दुष्येत् कदाचन ।
स्खलित्वा यदि वाचार्थ्यः सखा वाऽत्यन्तसंस्कृतः । गृहे वसेदमात्यस्ते स स्यात् परमपूजितः । १०५
स ते विद्यात् परं मन्त्रं प्रकृतिस्थार्थधर्मवित् । विश्वासस्ते भवेत्तत्र यथा पितरि वै तथा ।
नैव द्वौ न त्रयः कार्या न स्थेयुः परस्परं । एकार्थे स्थैव भूतानां भेदो भवति सर्व्वदा ।
कीर्त्तिप्रधानो यस्तु स्याद्यश्च स्यात् समये स्थितः । समर्थान् यश्च न द्वेष्टि नानर्थान् कुरुते च यः ।
यो न कामाद्भयाल्लोभात् क्रोधाद्वा धर्ममुत्सृजेत् । दक्षः पर्य्याप्तवचनः स ते स्यात् प्रत्यनन्तरः ।
कुलीनः शीलसम्पन्नस्त्रिसप्तिकुशलश्चयकः । शूरश्चार्यश्च विद्वांश्च प्रतिपत्तिविशारदः । ११०
एते त्रयमात्याः कर्त्तव्याः सर्व्वकर्मस्ववस्थिताः । पूजिताः संविभक्ताश्च सुसहायाः सुनुष्ठिताः ।
तत्त्वमेते विनिश्चित्य प्रतिरूपेषु कर्मसु । युक्ता महत्सु कार्य्येषु श्रेयांस्युत्थापयन्त्युत ।
एते कर्माणि कुर्व्वन्ति स्पर्द्धमाना मिथः सदा । अनुतिष्ठन्ति चैवार्थमाचक्षाणाः परस्परं ।
ज्ञातिभ्यश्चैव बुध्येथा मृत्योरिव भयं सदा । उपराजेव राजर्द्धिं ज्ञातिर्न सहते सदा ।
स्वजोर्मूदोर्वदान्यस्य ह्रीमतः सत्यवादिनः । नान्यो ज्ञातेर्भुवाहो विनाशमभिनन्दति । ११५
अज्ञातितोपि न सुखा नावज्ञेयात्ततः परं । अज्ञातिमन्तं पुरुषं परे चाभिभवन्त्युत ।
निकृतस्य नरैरन्यैर्ज्ञातिरेष परायणं । नान्यैर्निकारं सहते ज्ञातिर्ज्ञातेः कथञ्चन ।
आत्मानमेव जानाति मित्रतं बान्धवैरपि । तेषु सन्ति गुणाश्चैव नैर्गुण्यं चैव लक्ष्यते ।
नाज्ञातिरनुगृह्णाति न चाज्ञातिर्नमस्यति । उभयं ज्ञातिवर्गेषु दृश्यते साध्वसाधु च ।
सम्मानयेत् पूजयेच्च वाचा नित्यञ्च कर्म्मणा । कुर्य्याच्च प्रियमेतेभ्यो नाप्रियं किञ्चिदाचरेत् । १२०
विश्वस्तवद्विश्वस्तेषु वर्त्तेत सर्व्वदा । न हि दोषो गुणो वेति निरूप्यस्तेषु दृश्यते ।
अस्यैवं वर्त्तमानस्य पुरुषस्याप्रमादिनः । अमित्राः संप्रसीदन्ति तथा मित्रीभवन्त्यपि ।
य एवं वर्त्तते नित्यं ज्ञातिसम्बन्धिमण्डले । मित्रेष्वमित्रे मध्यस्थे चिरं यशसि तिष्ठति ।
इति श्रीमहाभारते शान्तिपर्व्वणि राजधर्मानुशासनपर्व्वणि अशीतितमोऽध्यायः ॥ ८० ॥

॥ युधिष्ठिर उवाच ॥ एवमप्यात्मके तस्मिन् ज्ञातिसम्बन्धिमण्डले । मित्रेष्वमित्रेष्वपि च कथं भावो विभाव्यते ।
॥ भीष्म उवाच ॥ अत्राप्युदाहरन्तीममितिहासं पुरातनं । संवादं वासुदेवस्य सुरर्षेर्नारदस्य च । १२५
॥ वासुदेव उवाच ॥ नासुहृत् परमं मन्त्रं नारदार्हति वेदितुं । अपण्डितो वापि सुहृत् पण्डितो वाऽप्यनात्मवान् ।
स ते मोहादमाख्याय किञ्चिदक्ष्यामि नारद । छत्त्वं बुद्धिबलं प्रेक्ष्य संप्रश्नैश्चिदिवङ्गम ।
दास्यमैश्वर्य्यवादेन ज्ञातीनां न करोम्यहं । अर्द्धं भोक्ताऽस्मि भोगानां वाग्दुरुक्तानि च क्षमे ।
अरणीमग्निकामो वा मथ्नाति हृदयं मम । वाचा दुरुक्तं देवर्षे तन्मे दहति नित्यदा ।

बलं सङ्कर्षणे नित्यं सौकुमार्यं पुनर्गदे। रूपेण मत्तः प्रद्युम्नः सोऽसहायोऽस्ति नारद।
अन्ये हि सुमहाभागा बलवन्तो दुरासदाः। नित्योत्थानेन सम्पन्ना नारदान्धकवृष्णयः।
यस्य न स्युर्न वै स स्याद्यस्य स्युः तत्तमेव तत्। दाभ्यां निवारितो नित्यं वृणोम्येकतरं न च।
ज्ञातां यस्याहुकाक्रूरौ किन्नु दुःखतरं ततः। यस्य चापि न तौ ज्ञातां किन्नु दुःखतरं ततः।
सोऽहं कितवमातेव द्वयोरपि महामते। एकस्य जयमाशंसे द्वितीयस्य पराजयं।
ममैवं क्लिश्यमानस्य नारदोभयतः सदा। वक्तुमर्हसि यच्छ्रेयो ज्ञातीनामात्मनस्तथा।

॥ नारद उवाच॥ आपदो द्विविधाः कृष्ण बाह्याश्चाभ्यन्तराश्च ह। प्रादुर्भवन्ति वार्ष्णेय स्वभावाद्यदि वाऽन्यतः।
सेयमभ्यन्तरा तुभ्यमापत् कृत्स्ना स्वकर्मजा। अक्रूरभोजप्रभवा सर्वे ह्येते तदन्वयाः।
अर्थहेतोर्हि कामाद्वा वाचा वीभत्सयाऽपि वा। आत्मना प्राप्तमैश्वर्यमन्यत्र प्रतिपादितं।
कृतमूलमिदानीन्तु ज्ञातिभज्यं सहायवत्। न शक्यं पुनरादातुं वान्तमन्नमिव त्वया।
बभूयुषेनथोराज्यं नाशुं शक्यं कथञ्चन। ज्ञातिभेदभयात् कृष्ण त्वया चापि विशेषतः।
तच्चेत् सिध्येत् प्रयत्नेन कृत्वा कर्म सुदुष्करं। महाजयं जयो वा स्याद्विनाशो वा पुनर्भवेत्।
अनायसेन ग्रस्तेन मृदुना हृदयच्छिदा। जिह्वामुद्धर सर्वेषां परिमृज्यानुमृज्य च।

॥ वासुदेव उवाच॥ अनायसं मुने ग्रस्तं मृदु विद्यामहं कथं। येनैषामुद्धरे जिह्वां परिमृज्यानुमृज्य च।

॥ नारद उवाच॥ शक्त्याऽऽदानं सतां तितिक्षार्ज्जवमार्दवं। यथार्हप्रतिपूजा च ग्रस्तमेतदनायसं।
ज्ञातीनां वक्तुकामानां कटुकानि लघूनि च। गिरा तं हृदयं वाचं शमयस्व मनांसि च।
नामहापुरुषः कश्चिन्नात्मा नासहायवान्। महतीं धुरमाधत्ते तामुद्यम्योरसा वह।
सर्व्व एव गुरुं भारमनड्वान् वहते समे। दुर्गे प्रतीकः सुगवो भारं वहति दुर्व्वहं।
भेदाद्विनाशः सङ्घानां सङ्घमुख्योऽसि केशव। यथा त्वां प्राप्य नोत्सीदेदयं सङ्घस्तथा कुरु।
नान्यत्र बुद्धिवाक्शान्तिभ्यां नान्यत्रेन्द्रियनिग्रहात्। नान्यत्र धनसन्त्यागाद्गुणः प्राज्ञेऽवतिष्ठते।
धन्यं यशस्यमायुष्यं स्वर्गोन्नावनं सदा। ज्ञातीनामविनाशः स्याद्यथा कृष्ण तथा कुरु।
आयत्यां च तदात्वे च न तेऽस्त्यविदितं प्रभो। यादवस्य विधानेन यात्रायानविधौ तथा।
यादवाः कुकुरा भोजाः सर्व्वे चान्धकवृष्णयः। त्वय्यासक्ता महाबाहो लोका लोकेश्वराश्च ये।
उपासन्ते हि बहुधा मृषयश्चापि माधव। त्वं गुरुः सर्व्वभूतानां जानीषे त्वं गतागतं।
त्वन्मायामोहितं यदुश्रेष्ठमैश्वर्यमत्तं यादवाः सुखं।

इति श्रीमहाभारते शान्तिपर्व्वणि राजधर्मानुशासनपर्व्वणि वासुदेवनारदसंवादे एकाशीतितमोऽध्यायः॥ ८१॥

॥ भीष्म उवाच॥ एषा प्रथमतो वृत्तिर्द्वितीयां शृणु भारत। यः कश्चिज्जनयेदर्थं राज्ञा रक्ष्यः सदा नरः।
ह्रियमाणममात्येन भृतो वा यदि वाऽभृतः। यो राजकोषं नश्यन्तमाचक्षीत युधिष्ठिर।
श्रोतव्यमस्य च वचो रक्ष्यश्चामात्यतो भवेत्। अमात्याश्चापहर्त्तारो भूयिष्ठं प्रायशो भारत।
राजकोषस्य गोप्तारं राजकोषविलोपकाः। समेत्य सर्व्वे बाधन्ते स विनश्यत्यरक्षितः।

अत्राप्युदाहरन्तीममितिहासं पुरातनं । मुनिः कालकवृक्षीयः कौशल्यं यदुवाच ह ।
कौशल्यानामाधिपत्यं सम्प्राप्तं क्षेमदर्शिनं । मुनिः कालकवृक्षीय आजगामेति नः श्रुतं । १६०
स काकं पञ्जरे बद्ध्वा विषयं क्षेमदर्शिनः । सर्व्वं पर्य्यचरद्युक्तः प्रवृत्त्यर्थी पुनः पुनः ।
अधीध्वं वायसीं विद्यां ग्रसन्ति मम वायसाः । अनागतमतीतञ्च यच्च सम्प्रति वर्त्तते ।
इति राष्ट्रे परिपतन् बहुभिः पुरुषैः सह । सर्व्वेषां राजयुक्तानां दुष्करं परिदृष्टवान् ।
स बुद्ध्वा तस्य राष्ट्रस्य व्यवसायं हि सर्व्वशः । राजयुक्तापहारांस्च सर्व्वान् बुद्ध्वा ततस्ततः ।
ततः स काकमादाय राजानं द्रष्टुमागमत् । सर्व्वेऽश्नीति वचनं ब्रुवाणः संयतव्रतः । १६५
मास्म कौशल्यमागम्य राजाऽमात्यमलङ्कृतं । प्राह काकस्य वचनादमुचेदं त्वया श्रुतं ।
असौ चासौ च जानीते राजकोषक्षयाकृतः । एवमाख्याति काकोऽयं तच्छोघ्रमनुगम्यतां ।
तथाऽन्यानपि स प्राह राजकोषहरांस्तदा । न चास्य वचनं किञ्चिदनृतं भूयते क्वचित् ।
तेन विप्रकृताः सर्व्वे राजयुक्ताः कुरूद्वह । तमन्वभिप्रसुप्तस्य निशि काकमवेधयन् ।
वायसन्तु विनिर्भिद्य हृष्ट्वा वाणेन पञ्जरे । पूर्व्वाह्णे ब्राह्मणो वाक्यं क्षेमदर्शिनमब्रवीत् । १७०
राजंस्त्वामभयं याचे प्रभुं प्राणधनेश्वरं । अनुज्ञातस्त्वया ब्रूयां वचनं भवतो हितं ।
मित्रार्थमभिसन्धत्ते भावा सर्व्वात्मना गतः । अयं तवार्थी ह्रियते यो ब्रूयादक्षमान्वितः ।
सम्बोधविधुरज्ञानं सदश्वमिव सारथिः । अतिमन्युप्रसक्तो हि प्रसह्य हितकारणात् ।
तथाविधस्य सुहृदा वाच्यं खं विजानता । ऐश्वर्य्यमिच्छता नित्यं पुरुषेण बुभूषता ।
तं राजा प्रत्युवाचेदं यत्किञ्चिन्मां भवान् वदेत् । कस्मादहं न क्षमेयमाकाङ्क्षन्नात्मनो हितं । १७५
ब्राह्मण प्रतिजाने ते प्रब्रूहि यदिहेच्छसि । करिष्यामि हि ते वाक्यं यदस्मान् विप्र वक्ष्यसि ।
॥ मुनिरुवाच ॥ ज्ञात्वाऽनधानधांस्त्वापि भृत्यतस्ते भयानि च । भावा वृत्तिं समाख्यातुं भवतोऽस्मिन्कमागमं ।
प्रागेवोक्तस्तु दोषोऽयमाचार्य्यैर्नृपसेविनां । अगतीका गतिर्ह्येषा पापा राजोपसेविनां ।
आशीविषैश्च तुल्याऽसः सङ्गतं तस्य राजभिः । वह्निभिश्चास्य राजानो वह्निभिश्चास्तथैव च ।
तेभ्यः सर्व्वेभ्य एवाऽस्मभयं राजोपजीविनां । तथैषां राजतो राजन् मुह्यतोऽपि भीर्भवेत् । १८०
नैकान्तेन प्रमादो हि शक्यः कर्त्तुं महीपतौ । न तु प्रमादः कर्त्तव्यः कथञ्चिद्भूतिमिच्छता ।
प्रमादाद्धि स्खलेद्राजा स्खलिते नास्ति जीवितं । अग्निदोग्धमिवासीदेद्राजानमुपसेवितः ।
आशीविषमिव क्रुद्धं प्रभुं प्राणधनेश्वरं । यत्नेनोपचरेन्नित्यं नाहमस्मीति मानवः ।
दुर्व्याहृतात् प्रहृष्यतो दुःखिताद्दुरधिष्ठितात् । दुराधितादुद्विजितादिङ्गिताद्भक्षचेष्टितात् ।
देवतेव हि सर्व्वार्थान् कुर्य्याद्राजा प्रसादितः । वैश्वानर इव क्रुद्धः समूलमपि निर्दहेत् । १८५
इति राजभयः प्राह वर्त्तते च तथैव तत् । अथ भूयस्तमेवार्थं करिष्यामि पुनः पुनः ।
ददात्यक्षद्विधोऽमात्यो बुद्धिसाहाय्यमापदि । वायसस्त्वेष मे राजन् ननु कार्य्याभिसंहितः ।
न च मेऽत्र भवान् गर्द्धो न च तेषां भवान् प्रियः । हिताहितांस्तु बुध्येथा मा परोक्षमतिर्भवेः ।

ये त्वादानपरा एव वसन्ति भवतो गृहे । अभूतिकामा भूतानां तादृशैर्नोऽभिसंहितं ।
ये वा भवद्विनाशेन राज्यमिच्छन्त्यनन्तरं । आत्मरैरभिसन्धाय राजन् सिध्यन्ति चान्यथा । १०९०
तेषामहं भयाद्राजन् गमिष्यान्यन्यमाश्रमं । नैर्हि मे सन्धितो वाचः काके निपतितः प्रभो ।
कृष्णकामैरकामस्य गमितो यमसादनं । दृष्टं श्रोतमथा राजंस्तपोदीर्घेण चक्षुषा ।
वज्रनक्तसघपार्श्वां तिमिङ्गिलगणायुतां । काकेन वालिग्रेनेमां यामतार्षमहं नदीं ।
क्षारग्राहकण्टकवतीं सिंहव्याघ्रसमाकुलां । दुरावहां दुष्प्रसहां गुहां हैमवतीमिव ।
अग्निना तामसं दुर्गं नौभिराप्यश्च गम्यते । राजदुर्गावतरणे नोपायं पण्डिता विदुः । १०९५
गर्हणं भवतो राज्यमन्धकारं तमोऽन्वितं । नेह विश्वसितुं शक्यं भवताऽपि कुतो मया ।
अतो नायं शुभो वासस्तुल्ये सदसती दृढ । वधो ह्येवाच सुकृते दुष्कृते न च संशयः ।
न्याय्यतो दुष्कृते घातः सुकृतेन कथञ्चन । नेह युक्तं स्थिरं स्थातुं जवेनैवाप्रजेदुधः ।
सीता नाम नदी राजन् ह्रदो यस्यां निमज्जति । तथोपमामिमां मन्ये वागुरां सर्वघातिनीं ।
मधुप्रपातो हि भवान् भोजनं विषसंयुतं । असतामिव ते भावो वर्त्तते न सतामिव । ११००
आशीविषैः परिवृतः कूपस्त्वमसि पार्थिव । दुर्गतीर्था दृढत्कूला कारीरा वेत्रसंयुता ।
नदी मधुरपानीया यथा राजंस्तथा भवान् । सप्तप्रकोष्ठामायुक्तो राजहंसऋषभो ह्यसि ।
यथाश्रित्य महावृक्षं कक्षः संवर्द्धते महान् । ततस्तं संवृणोत्येव तमतीत्य च वर्द्धते ।
तेनैवोपायेनैनं दावो दहति दारुणः । तथोपमा ह्यमात्यास्ते राजंस्त्वान् परिशोधय ।
त्वया चैव कृता राजन् भवता परिपालिताः । भवन्तमभिसन्धाय जिघांसन्ति भवत्प्रियं । ११०५
उषितं ग्रहमानेन प्रमादं परिरक्षता । अन्तःसर्प इवागारे वीरपत्न्या इवालये ।
श्रीखं जिज्ञासमानेन राज्ञश्च सचजीविनः । क्वचिज्जितेन्द्रियो राजा क्वचिदन्यान्तरा जिताः ।
क्वचिद्देषा प्रियो राजा क्वचिद्राज्ञः प्रियाः प्रजाः । विजिज्ञासुरिह प्राप्तस्त्वां राजसत्तम ।
तस्य मे रोचते राजन् क्षुधितस्येव भोजनं । अमात्या मे न रोचन्ते विदुषस्य यथोदकं ।
भवतोऽर्थकृदित्येवं मयि दोषो हि तैः कृतः । विद्यते कारणं नान्यदिति मे नास्ति संशयः । १११०
न हि तेषामहं कृद्धस्तेषां दोषदर्शनं । अरेर्हि दुर्हृदाङ्गेयं भग्नपृष्ठादिवोरगात् ।
॥ राजोवाच ॥ भूयसा परिहारेण सत्कारेण च भूयसा । पूजितो ब्राह्मणश्रेष्ठ भूयो वस गृहे मम ।
ये त्वां ब्राह्मण नेच्छन्ति ते न वत्स्यन्ति मे गृहे । भवतैव हि तच्छ्रेयं यत्तदेषामनन्तरं ।
यथा स्यादुभयतो दण्डो यथा च सुकृतं कृतं । तथा समीक्ष्य भगवन् श्रेयसे विनियुङ्क्ष्व मां ।
॥ मुनिरुवाच ॥ तदर्थमिमं दोषमेकैकं दुर्बलीकुरु । ततः कारणमाज्ञाय पुरुषं पुरुषं जहि । १११५
एकदोषा हि बहवो गृह्यीयुरपि कण्टकान् । मन्यभेदभयाद्राजंस्तस्मादेतद्ब्रवीमि ते ।
वधस्तु ब्राह्मणा नाम मृदुदण्डाः कृपालवः । स्वस्ति चेच्छाम भवतः परेषाञ्च यथात्मनः ।
राजन्नात्मानमाचक्षे समन्धो भवतो ह्यहं । मुनिः कालकवृक्षीय इत्येवमभिसंज्ञितः ।

पितुः सखा च भवतः सखातः सत्यसङ्गरः । व्यापन्ने भवतो राज्ये राजन् पितरि संस्थिते ।
सर्व्वकामान् परित्यज्य तपस्तप्तं तदा मया । खेदात्त्वान्तु ब्रवीम्येतन्मा भूयो विभ्रमेदिति । ११९०
उभे दृष्ट्वा दुःखसुखे राज्यं प्राप्य यदृच्छया । राज्येनामात्यसंस्थेन कथं राजन् प्रमाद्यसि ।
ततो राजकुले मन्त्री सञ्जज्ञे भूयसा पुनः । पुरोहितकुले चैव सम्प्राप्ते ब्राह्मणर्षभे ।
एकच्छत्रां महीं कृत्वा कौशल्याय यशस्विने । मुनिः कालकटूतीय देशे क्रतुभिरिष्टवान् ।
हितं तद्वचनं श्रुत्वा कौशल्योऽप्यजयन्महीं । तथा च कृतवान्राजा यथोक्तं तेन भारत ।
इति श्रीमहाभारते शान्तिपर्व्वणि राजधर्म्मानुशासनपर्व्वणि कालकटूतीयोपाख्याने द्व्यशीतितमोऽध्यायः ॥ ८२ ॥

॥ युधिष्ठिर उवाच ॥ सभासदः सहायास्य सुहृदश्च विशाम्पते । परिच्छदास्तथाऽमात्याः कीदृशाः स्युः पितामह । ११९१
॥ भीष्म उवाच ॥ क्षीणक्लेशास्तथा दान्ताः सत्यार्জ্জवसमन्विताः । प्रज्ञाः कथयितुं सम्यक् ते तव स्युः सभासदः ।
अमात्यांस्त्वातिशूरांश्च ब्राह्मणांश्च परिश्रुतान् । सुसन्तुष्टांश्च कौन्तेय महोत्साहांश्च कर्म्मसु ।
एतान् सहायान् लिप्सेथाः सर्व्वास्वापत्सु भारत । कुलीनः पूजितो नित्यं नहि ग्लपिं निगूहति ।
प्रसह्यमप्रसह्यं वा पीडितं हृतमेव वा । आवर्त्तयति भूयिष्ठं तदेव ह्यनुपालितं ।
कुलीना देशजाः प्राज्ञ रूपवन्तो बहुश्रुताः । प्रगल्भाश्चानुरक्ताश्च ते तव स्युः परिच्छदाः । ११९०
दीक्षकुलेयाश्च शुभाश्च नृशंसा निरपत्रपाः । ते त्वां तात निषेवेयुर्य्यावदार्द्रकपाणयः ।
कुलीनान् शीलसम्पन्नानिङ्गितज्ञाननिष्टुरान् । देशकालविधानज्ञान् भर्त्तृकार्य्यहितैषिणः ।
नित्यमर्थेषु सर्व्वेषु राजा कुर्व्वीत मन्त्रिणः । अर्थमानार्घसत्कारैर्भोगैरुच्चावचैः प्रियान् ।
यानर्थभाजो मन्येथास्ते स्युः सुखभागिनः । अभिप्रवृत्ता विद्वांसः सद्वृत्तास्वरितव्रताः ।
न त्वां नित्यार्थिनो जह्युरक्षुद्राः सत्यवादिनः । अनार्य्या ये न जानन्ति समयं मन्दचेतसः । ११९५
तेभ्यः परिजुगुप्सेथा ये चापि समयच्युताः । नैकमिच्छेद्गुणं हित्वा स्वाचेदन्यतरग्रहः ।
यस्त्वेको बहुभिः श्रेयान् कामं तेन गणं त्यजेत् । श्रेयसो लक्षणञ्चैतद्विक्रमो यस्य दृश्यते ।
कीर्त्तिप्रधानो यस्य स्यात् समये यस्य तिष्ठति । समर्थान् पूजयेद्यस्य नास्यद्वेष्टि च यः ।
न च कामाद्भयात् क्रोधाल्लोभाद्वा धर्म्ममुत्सृजेत् । अमानी सत्यवाक् शान्तो जितात्मा मानसंयुतः ।
स ते मन्त्रसहायः स्यात् सर्व्वावस्थापरीक्षितः । कुलीनः कुलसम्पन्नस्तितिक्षुर्हृद्य आत्मवान् । ११९०
गुरुः कृतज्ञः सत्यस्य श्रेयसः पार्थ लक्षणं । तस्यैवं वर्त्तमानस्य पुरुषस्य विजानतः ।
अमित्राः सम्प्रसीदन्ति तथा मित्रीभवन्त्यपि । अत ऊर्द्धममात्यानां परीक्षेत गुणागुणं ।
संयतात्मा कृतप्रज्ञो भूतिकामस्य भूमिपः । सम्बद्धाः पुरुषैरात्तैरभिजातैः स्वदेशजैः ।
अहार्य्यैरव्यभीचारैः सर्व्वशः सुपरीक्षितैः । ये मताः श्रोतास्तथा मौलास्तथैवाऽप्यनहङ्कृताः ।
कर्त्तव्या भूतिकामेन पुरुषेण बुभूषता । येषां वैनयिकी बुद्धिः प्रकृतिश्चैव शोभना । ११९५
तेजो धैर्य्यं क्षमा शौचमनुरागः स्मृतिर्धृतिः । परीक्ष्य च गुणान्नित्यं प्रौढभावान् धुरन्धरान् ।
पक्षोपधा व्यतीतांश्च कुर्य्याद्राजार्थकारिणः । पथ्यान्नवचनान् वीरान् प्रतिपत्तिविशारदान् ।

कुलीनान् सत्त्वसम्पन्नानिङ्गितज्ञाननिष्ठुरान्। देशकालविधानज्ञान् भर्तृकार्यहितैषिणः।
नित्यमर्थेषु सर्व्वेषु राजन् कुर्व्वीत मन्त्रिणः। हीनतेजोऽभिसृष्टो वै नैव जातु व्यवस्यति।
अवश्यं जनयत्येव सर्व्वकर्म्मसु संशयं। एवमल्पश्रुतो मन्त्री कल्याणाभिजनोऽपि सन्। ९१४०
धर्म्मार्थकामसंयुक्तो नालं मन्त्रं परीक्षितुं। तथैवानभिजातोऽपि कामतस्तु बहुश्रुतः।
अनायक इवाचष्टे नुद्यात्यणुषु कर्म्मसु। ये वाऽप्यस्थिरसङ्कल्पा बुद्धिमानागतागमः।
उपायज्ञोऽपि नालं स कर्म्म प्रापयितुं चिरं। केवलात् पुनरादानात् कर्म्मणो नोपपद्यते।
परामर्शोऽविशेषाणामश्रुतस्येह दुर्म्मतेः। मन्त्रिण्यननुरक्ते तु विश्वासो नोपपद्यते।
तस्मादननुरक्ताय नैव मन्त्रं प्रकाशयेत्। व्यथयेद्धि स राजानं मन्त्रिभिः सहितोऽनृजुः। ९१५५
मारुतोऽपि हि तच्छिद्रैः प्रविश्याग्निरिव द्रुमं। संकुद्धश्चैकदा स्वामी स्वामात्यैवापकर्षति।
वाचा क्षिपति संरम्भः पुनः पश्चात् प्रसीदति। तानि तान्यनुरक्तेन शक्यानि हि तितिक्षितुं।
मन्त्रिणाञ्च भवेत् क्रोधो विस्फूर्ज्जितमिवाग्नेः। यस्तु संहरते तानि भर्त्तुः प्रियचिकीर्षया।
समानसुखदुःखन्तं पृच्छेदर्थेषु मानवं। अनृजुस्त्वनुरक्तोऽपि सम्पन्नश्चेतरैर्गुणैः।
राज्ञः प्रज्ञानयुक्तोऽपि न मन्त्रं श्रोतुमर्हति। योऽभिचैः सह सम्बद्धो न पौरान् बहु मन्यते। ९१६०
असुहृत्तादृशो ज्ञेयो न मन्त्रं श्रोतुमर्हति। अविद्वानशुचिः स्तब्धः शत्रुसेवी विकत्थनः।
असुहृत् क्रोधनो लुब्धो न मन्त्रं श्रोतुमर्हति। आगन्तुस्त्वनुरक्तोऽपि कामतस्तु बहुश्रुतः।
सत्कृतः संविभक्तो वा न मन्त्रं श्रोतुमर्हति। विधर्म्मतो विप्रकृतं पिता यस्याभवत् पुरा।
सत्कृतः स्थापितः सोऽपि न मन्त्रं श्रोतुमर्हति। यः स्वल्पेनापि कार्य्येण सुहृदा चारितो भवेत्।
पुनरन्यैर्गुणैर्युक्तो न मन्त्रं श्रोतुमर्हति। कृतप्रज्ञश्च मेधावी बुधो जानपदः शुचिः। ९१७५
सर्व्वकर्म्मसु यः शुद्धः स मन्त्रं श्रोतुमर्हति। ज्ञानविज्ञानसम्पन्नः प्रकृतिज्ञः परात्मनोः।
सुहृदात्ममतो राज्ञः स मन्त्रं श्रोतुमर्हति। सत्यवाक् श्लक्ष्णसम्पन्नो गम्भीरः सत्यपो मृदुः।
पितृपैतामहो यः स्यात् स मन्त्रं श्रोतुमर्हति। सन्तुष्टः सम्मतः सत्यः शौण्डीरो देश्यपावकः।
मन्त्रवित् कार्त्तवित् शूरः स मन्त्रं श्रोतुमर्हति। सर्व्वलोकमिमं शक्तः सान्त्वेन कुरुते वशे।
तस्मै मन्त्रः प्रयोक्तव्यो दण्डमाधित्सता नृप। पौरजानपदा यस्मिन् विश्वासं धर्म्मतो गताः। ९१८०
योद्धा नयविपश्चिच्च स मन्त्रं श्रोतुमर्हति। तस्मात् सर्व्वगुणैरेतैरुपपन्नाः सुमन्त्रिताः।
मन्त्रिणः प्रकृतिज्ञाः स्युरुत्तरा महदीश्वराः। स्वासु प्रकृतिषु च्छिद्रं स्वयेरन् परस्य च।
मन्त्रिणां मन्त्रमूलं हि राज्ञो राष्ट्रं विवर्द्धते। नास्य च्छिद्रं परः पश्येच्छिद्रेषु परमन्वियात्।
गूहेत् कूर्म्म इवाङ्गानि रक्षेद्विवरमात्मनः। मन्त्रगुप्ता हि राज्यस्य मन्त्रिणो ये मनीषिणः।
मन्त्रसंवरणो राजा मन्त्राद्यानीतरे जनाः। राज्ञः प्रणिधिमूलं हि मन्त्रसारं प्रचक्षते। ९१९५
स्वामिनस्त्वनुवर्त्तन्ते कृत्यार्थमिह मन्त्रिणः। संविनीय महत्क्रोधं मानमोषाञ्च निर्दृताः।
नित्यं पक्षोपधातीतैर्मन्त्रयेत सह मन्त्रिभिः।

तेषां चयाणां विविधं विमर्शं विबुध्य चित्तं विनिवेश्य तत्र । मुनिस्त्रयं तत्परिनिश्चयज्ञ निवेदयेदुत्तरमन्त्रकाले ।
धर्मार्थकामज्ञमुपेत्य पृच्छेद्गुरुं ब्राह्मणमुत्तरार्थं । निष्ठा ह्यता तेन यदा सह स्यात्तन्मन्त्रमार्गे प्रणयेद्यथाक्तः ।
एवं सदा मन्त्रयितव्यमार्यैर्मन्त्रस्तत्त्वार्थविनिश्चयज्ञाः । तस्मान्नमेव प्रणयेत् सदैव मन्त्रं प्रजासंग्रहणे समर्थं । ११८०
न वामनाः कुब्जलघा न खञ्जा नान्धो जडः स्त्री च नपुंसकश्च । न चाच तिर्यक्चपुरोनपश्चाद्रौद्रं न चाधःप्रचरेत् कथञ्चित् ।
आरुह्य नावन्तु तथैव भूम्यं स्थलं प्रकाशं कुशकाशहीनं । वागङ्गदोषान् परिहृत्य सर्वान् संमन्त्रयेत् कार्यमहीनकालं ।

इति श्रीमहाभारते शान्तिपर्वणि राजधर्मानुशासनपर्वणि मन्त्रगणोपदेशे त्र्यशीतितमोऽध्यायः ॥ ८३ ॥

॥ भीष्म उवाच ॥ अत्राप्युदाहरन्तीममितिहासं पुरातनं । वृहस्पतेश्च संवादं शक्रस्य च युधिष्ठिर ।

॥ शक्र उवाच ॥ किंस्विदेकपदं ब्रह्मन् पुरुषः सम्यगाचरन् । प्रमाणं सर्वभूतानां यत्रैवाप्नुयान्महत् ।

॥ वृहस्पतिरुवाच ॥ सान्त्वमेकपदं शक्र पुरुषः सम्यगाचरन् । प्रमाणं सर्वभूतानां यत्रैवाप्नुयान्महत् । ११८५
एतदेकपदं शक्र सर्वलोकसुखावहं । आचरन् सर्वभूतेषु प्रियो भवति सर्वदा ।
यो हि नाभाषते किञ्चित् सर्वदा भ्रुकुटीमुखः । देष्यो भवति भूतानां स सान्त्वमिह नाचरन् ।
यस्तु सर्वमभिप्रेक्ष्य पूर्वमेवाभिभाषते । स्मितपूर्वाभिभाषी च तस्य लोकः प्रसीदति ।
दानमेव हि सर्वत्र सान्त्वेनानभिजल्पितं । न प्रीणयति भूतानि निर्यत्नमभिवादनं ।
आदानादपि भूतानां मधुरामीरयन् गिरं । सर्वलोकमिमं शक्र सान्त्वेन कुरुते वशे । ११९०
तस्मात् सान्त्वं प्रयोक्तव्यं दण्डमाधित्सताऽपि हि । फलञ्च जनयत्येवं न चास्योद्विजते जनः ।
सुकृतेन हि सान्त्वस्य ब्रह्मणश्च मधुरस्य च । सम्यगासेव्यमानस्य तुल्यं जातु न विद्यते ।

॥ भीष्म उवाच ॥ इत्युक्तः कृतवान् सर्वं यथा शक्रः पुरोधसा । तथा त्वमपि कौन्तेय सम्यगेतत् समाचर ।

इति श्रीमहाभारते शान्तिपर्वणि राजधर्मानुशासनपर्वणि चतुरशीतितमोऽध्यायः ॥ ८४ ॥

॥ युधिष्ठिर उवाच ॥ कथं स्विदिह राजेन्द्र पालयन् पार्थिवः प्रजाः । प्रीतिं धर्मविशेषेण कीर्तिमाप्नोति शाश्वतीं ।

॥ भीष्म उवाच ॥ व्यवहारेण गुरुणा प्रजापालनतत्परः । प्राप्य धर्मञ्च कीर्तिञ्च लोकावाप्नोत्युभौ शुचिः । ११९५

॥ युधिष्ठिर उवाच ॥ कीदृशैर्व्यवहारैस्तु कैश्च व्यवहरेन्नृपः । एतत् पृष्टो महाप्राज्ञ यथावद्वक्तुमर्हसि ।
ये चैव पूर्वकथिता गुणास्ते पुरुषं प्रति । नैकस्मिन् पुरुषे श्लोके विद्यन्त इव मे मतिः ।

॥ भीष्म उवाच ॥ एवमेतन्महाप्राज्ञ यथा वदसि बुद्धिमान् । दुर्लभः पुरुषः कश्चिदेभिर्युक्तो गुणैः शुभैः ।
किन्तु संक्षेपतः शीलं प्रथमेनेह दुर्लभं । वक्ष्यामि तु यथाऽमात्यान् यादृशांश्च करिष्यसि ।
चतुरो ब्राह्मणान् वैद्यान् प्रगल्भान् ज्ञातकान् शुचीन् । क्षत्रियांश्च तथा चाष्टौ बलिनः शस्त्रपाणिनः । १२००
वैश्यान् विंशेन सम्यग्ज्ञानेकविंशतिसङ्ख्यया । शूद्रांश्च शुद्धान् विनीतांश्च शुचीन् कर्मणि पूर्वके ।
अष्टाभिश्च गुणैर्युक्तं सूतं पौराणिकं तथा । पञ्चाशद्वर्षवयसं प्रगल्भमनसूयकं ।
श्रुतिस्मृतिसमायुक्तं विनीतं समदर्शिनं । कार्ये विवदमानानां मन्त्रमर्थेष्वलोलुपं ।
वर्जितञ्चैव व्यसनैः सुघोरैः सप्तभिर्भृशं । अष्टानां मन्त्रिणां मध्ये मन्त्रं राजोपधारयेत् ।
ततः सम्प्रेषयेद्राष्ट्रे राष्ट्रीयाय च दर्शयेत् । अनेन व्यवहारेण वृत्त्यास्ते प्रजाः सदा । १२०५

न चापि गूढं कार्यस्य गाढं कार्योपघातकं। कार्ये खलु विपन्ने वा सोऽधर्मस्तांश्च पीडयेत्।
विद्रवेषैव राष्ट्रस्य श्येनात् पक्षिगणा इव। परिस्रवेच्च सततं नौर्विश्रीर्णेव सागरे।
प्रजाः पालयतो सम्यगधर्मेणेह भूपतेः। हार्दं भयं सम्भवति स्वर्गाच्च विरुध्यते।
अथ योऽधर्मतः पाति राजामात्योऽथ वात्मजः। धर्मासने वसिष्ठस्तो धर्ममूले नरर्षभ।
कार्येष्वधिकृताः सम्यगकुर्वन्तो नृपानुगाः। आत्मानं पुरतः कृत्वा यान्त्यधः सहपार्थिवाः। १२१०
बलात्कृतानां बलिभिः क्षपणं वञ्च्य जल्पतां। नाथो वै भूमिपो नित्यमनाथानां नृपो भवेत्।
ततः साक्षिबलं साधु दैवाद्वाऽऽगतं भवेत्। असाक्षिकमनार्यं वा परीक्ष्यं तद्विशेषतः।
अपराधानुरूपञ्च दण्डं पापेषु धारयेत्। विधोजनैर्धनैर्बन्धैर्बालधनानथ बन्धनैः।
विनयेच्चापि दुर्वृत्तान् प्रहारैरपि पार्थिवः। सान्त्वेनोपप्रदानेन शिष्टांश्च परिपालयेत्।
राज्ञो वधं चिकीर्षद्यस्तस्य चित्तो वधो भवेत्। आदीपकस्य स्तेनस्य वर्णसङ्करिकस्य च। १२१५
सम्यक् प्रणयतो दण्डं भूमिपस्य विशाम्पते। युक्तस्य वा नास्यधर्मो धर्म एव हि शाश्वतः।
कामकारेण दण्डन्तु यः कुर्यादविचक्षणः। स इहाकीर्तिसंयुक्तो मृतो नरकमृच्छति।
न परस्य प्रवादेन परेषां दण्डमर्पयेत्। आगमानुगमं कृत्वा बध्नीयान्मोक्षयीत वा।
न तु हन्यान्नृपो जातु दूतं कस्याञ्चिदापदि। दूतस्य हन्ता निरयमाविशेत् सचिवैः सह।
यथोक्तवादिनं दूतं क्षत्रधर्मरतो नृपः। यो हन्यात् पितरस्तस्य भ्रूणहत्यामवाप्नुयुः। १२१०
कुलीनः कुलसम्पन्नो वाग्मी दक्षः प्रियंवदः। यथोक्तवादी स्मृतिमान् दूतः स्यात् षड्भिर्गुणैः।
एतैरेव गुणैर्युक्तः प्रतीहारोऽस्य रक्षिता। शिरोरक्षस्य भवति गुणैरेतैः समन्वितः।
धर्मशास्त्रार्थतत्त्वज्ञः सन्धिविग्रहिको भवेत्। मतिमान् धृतिमान् ह्रीमान् रहस्यविनिगूहिता।
कुलीनः सत्त्वसम्पन्नः शूरोऽमात्यः प्रशस्यते। एतैरेव गुणैर्युक्तस्तथा सेनापतिर्भवेत्।
गृहीतास्त्रायुधाभ्यासी तत्त्वज्ञो विक्रमान्वितः। वर्षशीतोष्णवातानां सहिष्णुः परसैन्यवित्। १२१५
विश्वासयेत् परांश्चैव विश्वसेच्च न कस्यचित्। पुत्रेष्वपि हि राजेन्द्र विश्वासो न प्रशस्यते।
एतद्राजार्थतत्त्वन्तु मयाख्यातं तवानघ। अविश्वासो नरेन्द्राणां गुह्यं परममुच्यते।
इति श्रीमहाभारते शान्तिपर्वणि राजधर्मानुशासनपर्वणि पञ्चाशीतोऽध्यायः॥ ८५॥

॥ युधिष्ठिर उवाच॥ कथंविधं पुरं राजा स्वयमावसमर्हति। कृतं वा कारयित्वा वा तन्मे ब्रूहि पितामह।
॥ भीष्म उवाच॥ वसव्यं यच्च कौन्तेय सपुत्रज्ञातिबन्धुना। न्याय्यं तच्च परिप्रष्टुं वृत्तिं गुप्तिञ्च भारत।
तस्मात्ते वर्णयिष्यामि दुर्गकर्म विशेषतः। श्रुत्वा तथा विधातव्यमनुष्ठेयञ्च यत्नतः। १२२०
षड्विधं दुर्गमाख्याय पुराणाय निवेशयेत्। सर्वसस्यप्रधानं यद्राज्ञस्यापि सम्भवेत्।
धनुर्दुर्गं मरीदुर्गं गिरिदुर्गं तथैव च। मनुष्यदुर्गं मृदुर्गं वनदुर्गञ्च तानि षट्।
यत् पुरं दुर्गसम्पन्नं धान्यायुधसमन्वितं। दृढप्राकारपरिखं हस्त्यश्वरथसङ्कुलं।
विद्वांसः शिल्पिनो यत्र निपुणास्च सुचिन्तिताः। धार्मिकस्य जनो यत्र दाक्ष्यमुत्तममास्थितः।

ऊर्ज्जस्विनरनागाश्वं चत्वरापणशोभितं । प्रसिद्धव्यवहारञ्च प्रशान्तमकुतोभयं ।
सुप्रभं शान्तनादञ्च सुप्रशस्तनिवेशनं । शूराढ्यजनसम्पन्नं ब्रह्मघोषानुनादितं ।
समाजोत्सवसम्पन्नं सदा पूजितदैवतं । वश्यामात्यबलो राजा तत्पुरं स्वयमाविशेत् ।
तच्च कोषं बलं मित्रं व्यवहारञ्च वर्द्धयेत् । पुरे जनपदे चैव सर्व्वदोषान्निवर्त्तयेत् ।
भाण्डागारायुधागारं प्रयत्नेनाभिवर्द्धयेत् । निचयान् वर्द्धयेत् सर्व्वांस्तथा मन्त्रायुधालयान् ।
काष्ठलोहतुषाङ्गारदारुभृङ्गास्थिवैणवान् । मज्जास्नेहवसाचौद्रभैषधग्राममेव च ।
ग्रणं सर्ज्जरसन्धान्यमायुधानि शरांस्तथा । वर्म्म स्रायुं तथा वेत्रं मुञ्जवल्वजबन्धनान् ।
आयव्ययोदयानाञ्च प्रभूतसञ्चिलाकराः । निरोद्धव्याः सदा राज्ञा चोरिणश्च महीरुहाः ।
सत्कृताश्च प्रयत्नेन आचार्य्यर्त्विक्पुरोहिताः । महेष्वासाः क्षपतयः सांवत्सरचिकित्सकाः ।
प्रज्ञामेधाविनो दान्ता दक्षाः शूरा बहुश्रुताः । कुलीनाः सत्त्वसम्पन्ना युक्ताः सर्व्वेषु कर्म्मसु ।
पूजयेद्धार्म्मिकान् राजा निग्रहीयाद्धार्म्मिकान् । नियुञ्ज्याच्च प्रयत्नेन सर्व्ववर्णान् स्वकर्म्मसु ।
वाह्यमभ्यन्तरञ्चैव पौरजानपदं तथा । चारैः सुविदितं ज्ञात्वा ततः कर्म्म प्रयोजयेत् ।
चरान् मन्त्रञ्च कोषञ्च दण्डञ्चैव विशेषतः । अनुतिष्ठेत् स्वयं राजा सर्व्वं ह्यत्र प्रतिष्ठितं ।
उदासीनारिमित्राणां सर्व्वमेव चिकीर्षितं । पुरे जनपदे चैव ज्ञातव्यं चारचक्षुषा ।
ततस्तेषां विधातव्यं सर्व्वमेवाप्रमादतः । भक्तान् पूजयता नित्यं द्विषतश्च निग्रहता ।
यष्टव्यं क्रतुभिर्नित्यं दातव्यञ्चाप्यपीडया । प्रजानां रक्षणं कार्य्यं न कार्य्यं धर्म्मबाधकं ।
कृपणानाथवृद्धानां विधवानाञ्च योषितां । योगक्षेमञ्च वृत्तिञ्च नित्यमेव प्रकल्पयेत् ।
आश्रमेषु यथाकालं चैलभाजनभोजनं । सदैवोपहरेद्राजा सत्कृत्याभ्यर्च्च्य मान्य च ।
आत्मानं सर्व्वकार्य्याणि तापसे राष्ट्रमेव च । निवेदयेत् प्रयत्नेन तिष्ठेत् प्रह्वश्च सर्व्वदा ।
सर्व्वार्थत्यागिनां राजा कुले जातं बहुश्रुतं । पूजयेन्नाढ्यमं दृष्ट्वा अथनासनभोजनैः ।
तस्मिन् कुर्व्वीत विश्वासं राजा कस्मिंश्चिदापदि । तापसेषु हि विश्वासमपि कुर्व्वन्ति दस्यवः ।
तस्मिन्निधीनादधीत प्रज्ञां पर्य्यादधीत च । न चाप्यभीक्ष्णं सेवेत भृशं वा प्रतिपूजयेत् ।
अन्यः कार्य्यः स्वराष्ट्रेषु परराष्ट्रेषु चापरः । अटवीषु परः कार्य्यः सामन्तनगरेष्वपि ।
तेषु सत्कारमानाभ्यां संविभागांश्च कारयेत् । परराष्ट्राटवीष्वेषु यथा स्वविषये तथा ।
ते कस्मिंश्चिदवस्थायां शरणं शरणार्थिने । राज्ञे दद्युर्य्यथाकामं तापसाः संशितव्रताः ।
एष ते लक्षणोद्देशः सङ्क्षेपेण प्रकीर्त्तितः । यादृशे नगरे राजा स्वयमावसमर्हति ।

इति श्रीमहाभारते शान्तिपर्व्वणि राजधर्म्मानुशासनपर्व्वणि दुर्गपरीक्षायां षडशीतितमोऽध्यायः ॥ ८६ ॥

॥ युधिष्ठिर उवाच ॥ राष्ट्रगुप्तिञ्च मे राजन् राष्ट्रस्यैव तु संग्रहं । सम्यग्जिज्ञासमानाय प्रब्रूहि भरतर्षभ ।

॥ भीष्म उवाच ॥ राष्ट्रगुप्तिञ्च ते सम्यग्राष्ट्रस्यैव तु संग्रहं । हन्त सर्व्वं प्रवक्ष्यामि तत्त्वमेकमना: शृणु ।
ग्रामस्याधिपतिः कार्य्यो दशग्रामास्तथाऽपरः । विंशतेश्चैव शतस्य च कारयेत्।

ग्रामेयान् ग्रामदोषांस्तु ग्रामिकः प्रतिभावयेत् । तान् ब्रूयाद्ग्रामपायासौ न तु विंशतिपाय वै ।
सोऽपि विंशत्यधिपतिर्दृष्टं जानपदे जने । ग्रामाणां शतपालाय सर्व्वमेव निवेदयेत् । २२.४
यानि ग्राम्याणि भोज्यानि ग्रामिकस्यान्युपाश्रियात् । दशपस्तेन भर्त्तव्यस्तथापि द्विगुणाधिपः ।
ग्रामं ग्रामशताध्यक्षो भोक्तुमर्हति सत्कृतः । महान्तं भरतश्रेष्ठ सुखीतं जनसङ्कुलं ।
तच्च स्यानेकपायत्तं राज्ञो भवति भारत । शाखानगरमर्हन्तु सहस्रपतिरुत्तमः ।
धान्यं हिरण्यं भोगेन भोक्तुं राष्ट्रीयसम्मतः । तेषां सङ्ग्रामकृत्यं स्याद्ग्रामकृत्यञ्च तेषु यत् ।
धर्म्मज्ञः सचिवः कश्चित्तत् प्रपश्येदतन्द्रितः । नगरे नगरे वा स्यादेकः सर्व्वार्थचिन्तकः । २२.१०
उच्चैः स्थाने घोररूपो नक्षत्राणामिव ग्रहः । भवेत् स तान् परिक्रामेत् सर्व्वानेव सभासदः ।
तेषां वृत्तिं परिणयेत् कश्चिद्राष्ट्रेषु तच्चरः । जिघांसवः पापकामाः परस्वादायिनः शठाः ।
रक्षाभ्यधिकृता नाम तेभ्यो रक्षेदिमाः प्रजाः । विक्रयं क्रयमध्वानं भक्तञ्च सपरिच्छदं ।
योगक्षेमञ्च सम्प्रेक्ष्य वणिजां कारयेत् करान् । उत्पत्तिं दानवृत्तिञ्च शिल्पं सम्प्रेक्ष्य चासकृत् ।
शिल्पं प्रति करानेवं शिल्पिनः प्रतिकारयेत् । उच्चावचकरा दाप्याः महाराज्ञा युधिष्ठिर । २२.१५
यथा यथा न सीदेरंस्तथा कुर्य्यान्महीपतिः । फलं कर्म्म च सम्प्रेक्ष्य ततः सर्व्वं प्रकल्पयेत् ।
फलं कर्म्म च निर्हेतु न कश्चित् सम्प्रवर्त्तते । यथा राजा च कर्त्ता च स्यातां कर्म्मणि भागिनौ ।
समवेक्ष्य तथा राज्ञा प्रणेयाः सततं कराः । नोच्छिन्द्यादात्मनो मूलं परेषाञ्चापि तृष्णया ।
ईहादानानि संरुध्य राजा सम्प्रीतिदर्शनः । प्रद्विषन्ति परिख्यातं राजानमतिखादितं ।
प्रद्विष्टस्य कुतः श्रेयो नाप्रियो लभते फलं । वत्सोपमेन दोग्धव्यं राष्ट्रमक्षीणबुद्धिना । २२.२०
भूतो वत्सो जातबलः पीडां सहति भारत । न कर्म्म कुरुते वत्सो भृशं दुग्धो युधिष्ठिर ।
राष्ट्रमप्येतिदुग्धं हि न कर्म्म कुरुते महत् । यो राष्ट्रमनुगृह्णाति परिरक्षन् स्वयं नृपः ।
सञ्जातमुपजीवन् स लभते च महत् फलं । आपदर्थञ्च निर्यातं राजा न दृह विन्दते ।
राष्ट्रञ्च कोषभूतं स्यात् कोशो वेश्मगतस्तथा । पौरजानपदान् सर्व्वान् संश्रितोपाश्रितांस्तथा ।
यथाशक्त्यनुकम्पेत सर्व्वान् स्वल्पधनानपि । वाच्यं जनं भेदयित्वा भोक्तव्यो मध्यमः सुखं । २२.२५
एवं नास्य प्रकुप्यन्ति जनाः सुखितदुःखिताः । प्रागेव तु धनादानमनुभाव्य ततः पुनः ।
सन्निपत्य स्वविषये भयं राष्ट्रेषु दर्शयेत् । दृष्टमापत् समुत्पन्ना परचक्रभयं महत् ।
अपि चान्ताय कल्पन्ते वेणोरिव फलागमः । अरयो मे समुत्थाय बलभिर्दस्युभिः सह ।
इदमात्मवधायैव राष्ट्रमिच्छन्ति बाधितुं । अस्मासापदि घोरायां सम्प्राप्ते दारुणे भये ।
परित्राणाय भवतः प्रार्थयिष्ये धनानि वः । प्रतिदास्ये च भवतां सर्व्वस्याहं भयक्षये । २२.३०
नारयः प्रतिदास्यन्ति यद्धरेयुर्बलादितः । कलत्रमादितः कृत्वा सर्व्वं वो विनशेदिति ।
अपि चेत् पुत्रदारार्थमर्थसञ्चय दृश्यते । नन्दामि वः प्रभावेण पुत्राणामिव चोदये ।
यथाशक्त्युपगृह्णामि राष्ट्रस्यापीडया च वः । आपत्स्वेव हि वोढव्यं भवद्भिः पुत्रवैरिव ।

न प्रियं सततं कार्यं धनं कस्याश्चिदापदि । इति वाचा मधुरया श्लक्ष्णया सोपचारया ।
स्वराष्ट्रीनभ्यवस्रजेद्योगमाधाय कालवित् । प्राकारं भृत्यभरणं व्ययं सङ्ग्रामतो भयं । २२५
योगक्षेमस्य सम्प्रेक्ष्य गोमिनः कारयेत् करं । उपेक्षिता हि नश्येयुर्गोमिनोऽरण्यवासिनः ।
तस्मात्तेषु विशेषेण मृदुपूर्व्वं समाचरेत् । सान्त्वनं रक्षणं दानमवस्था चाप्यभीक्ष्णशः ।
गोमिनां पार्थ कर्त्तव्यः संविभागः प्रियाणि च । अजस्रमुपयोक्तव्यं फलं गोमिषु भारत ।
प्रभावयन्ति राष्ट्रस्य व्यवहारं क्षविन्तथा । तस्माद्गोमिषु यत्नेन प्रीतिं कुर्य्यादिचक्षणः ।
दयावानप्रमत्तस्य करान् सम्प्रणयेन्मृदून् । सर्व्वत्र क्षेमचरणं सुलभं नाम गोमिषु । २२०
न ह्येतः मदृशं किञ्चिद्धरमस्ति युधिष्ठिर ।
इति श्रीमहाभारते शान्तिपर्व्वणि राजधर्मानुशासनपर्व्वणि सप्ताशीतोऽध्यायः ॥ ८७ ॥

॥ युधिष्ठिर उवाच ॥ यदा राजा समर्थोऽपि कोषार्थी स्यान्महामते । कथं प्रवर्त्तेत तदा तन्मे ब्रूहि पितामह ।
॥ भीष्म उवाच ॥ यथादेशं यथाकालं यथाबुद्धि यथाबलं । अनुशिष्यात् प्रजा राजा धर्म्मार्थौ तर्पयंस्तनुः ।
यथा तामात्मनि मन्येत श्रेय आत्मन एव च । तथा कर्म्माणि सर्व्वाणि राजा राष्ट्रेषु वर्त्तयेत् ।
मधुदोहं दुहेद्वृक्षं भ्रमरा इव पादपं । वत्सापेक्षी दुहेच्चैव स्तनांस्च न विकृन्तयेत् । २२५
जलौकावत् पिबेद्रक्षं मृदुनैव नराधिपः । व्याघ्रीव च हरेत् पुत्त्रान् सन्दशेन्न च पीडयेत् ।
यथा ग्रस्यकवानास्यः पदं धूनयते सदा । अतीक्ष्णेनाभ्युपायेन तथा राष्ट्रं समर्पयेत् ।
अल्पेनाल्पेन देयेन वर्द्धमानं प्रदापयेत् । ततो भूयस्ततो भूयः क्रमवृद्धिं समाचरेत् ।
दमयन्निव दस्यानि ग्रस्यङ्गारं विवर्द्धयेत् । मृदुपूर्व्वं प्रयत्नेन पाशानभ्यवहारयेत् ।
सकृत्पाशावकीर्णास्ते न भविष्यन्ति दुर्दृशाः । उचितैनैव भोक्तव्या न भविष्यन्ति यत्नतः । २३०
तस्मात् सर्व्वसमारम्भे दुर्लभः पुरुषं प्रति । यथामुख्यान् सान्त्वयित्वा भोक्तव्य इतरो जनः ।
ततस्तान् भेदयित्वा तु परस्परविशङ्कितान् । भुञ्जीत सान्त्वयंश्चैव यथासुखमयत्नतः ।
न चास्थाने न चाकाले करांस्तेभ्यो निपातयेत् । आनुपूर्व्व्येण सान्त्वेन यथाकालं यथाविधि ।
उपायान् प्रब्रवीम्येतत्त्व मे माया विवक्षिता । अनुपायेन दमयन् प्रकोपयति वाजिनः ।
पानागारनिवेशाश्च वेश्याः प्रापणिकास्तथा । कुशीलवाः सकितवा ये चान्ये केचिदीदृशाः । २३५
नियम्याः सर्व्व एवैते ये राष्ट्रस्योपघातकाः । एते राष्ट्रेऽभितिष्ठन्तो बाधन्ते भद्रिकाः प्रजाः ।
न केनचिद्याचितव्यः कश्चित् कस्याश्चिदापदि । इति व्यवस्था भूतानां पुरस्तात्मनुना कृता ।
सर्व्वे तथाऽनुजीवेयुर्न कुर्य्युः कर्म्म चेदिह । सर्व्व एव इमे लोका न भवेयुरसंशयं ।
प्रभुर्नियमने राजा य एतान्न नियच्छति । भुङ्क्ते स तस्य पापस्य चतुर्भागमिति श्रुतिः ।
भोक्ता तस्य तु पापस्य सुकृतस्य यथा तथा । नियन्तव्याः सदा राज्ञा पापा ये स्युर्नराधिप । २४०
कृतपापस्तथा राजा य एतान्न नियच्छति । यथा कृतस्य धर्म्मस्य चतुर्भागमुपाश्नुते ।
स्थानान्येतानि संयम्य प्रसङ्गेन भूतिनाशनः । कामप्रसक्तः पुरुषः किमकार्य्यं विवर्ज्जयेत् ।

मद्यमांसपरस्वानि तथा दारा धनानि च । आहरेद्रागवशगस्तथा राष्ट्रं प्रवर्तयेत् ।
आपद्येव तु याचेरन् येषां नास्ति परिग्रहः । दातव्यं धर्मतस्तेभ्यस्त्वनुक्रोशाद्भयात्र तु ।
मा ते राष्ट्रे याचनका भूवन्मा चापि दस्यवः । एषां दातार एवैते नैते भूतस्य भावकाः । २२२५
ये भूतान्यनुगृह्णन्ति वर्द्धयन्ति च ये प्रजाः । ते ते राष्ट्रेषु वर्त्तन्तां मा भूतानामभावकाः ।
दण्ड्यास्ते च महाराज धनादानप्रयोजकाः । प्रयोगं कारयेयुस्तान् यथा बलिकरांस्तथा
कृषिगोरक्ष्यवाणिज्यं यच्चान्यत् किञ्चिदीदृशं । पुरुषैः कारयेत् कर्म षड्भिः कर्मभेदतः ।
नरस्येत् कृषिगोरक्ष्यवाणिज्यञ्चाप्यनुष्ठितः । संग्रहं लभते किञ्चित्तेन राजा विगर्हते ।
धनिनः पूजयेन्नित्यं पानाच्छादनभोजनैः । वक्तव्यास्त्वनुगृह्णीध्वं प्रजाः सह मयेति वै ।
अङ्गमेतन्महद्राज्ये धनिनो नाम भारत । ककुदं सर्व्वभूतानां धनस्थो नात्र संशयः ।
प्राज्ञः शूरो धनस्थस्य स्वामी धार्मिक एव च । तपस्वी सत्यवादी च बुद्धिमांस्त्वापि रक्षति ।
तस्मात् सर्व्वेषु भूतेषु प्रीतिमान् भव पार्थिव । सत्यमार्ज्जवमक्रोधमानृशंस्यञ्च पालय ।
एवं दण्डञ्च कोषञ्च मित्रं भूमिञ्च लप्स्यसि । सत्यार्ज्जवपरो राजन्निरकोषबलान्वितः ।
इति श्रीमहाभारते शान्तिपर्व्वणि राजधर्मानुशासनपर्व्वणि अष्टाशीतोऽध्यायः ॥ ८८ ॥
॥ भीष्म उवाच ॥ वनस्पतीन् भक्ष्यफलान् छिन्द्युर्विषये तव । ब्राह्मणार्थे मूलफलं धर्म्यमाहुर्मनीषिणः । २२२५
ब्राह्मणेभ्योऽतिरिक्तञ्च भुञ्जीरन्नितरे जनाः । न ब्राह्मणपराधेन हरेदन्यः कथञ्चन ।
विप्रस्त्वेत्यागमातिष्ठेदात्मार्थे वृत्तिकर्षितः । परिक्षत्यास्य वृत्तिः स्यात् सदारस्य नराधिप ।
स चेन्नापनिवर्त्तेत वाच्यो ब्राह्मणसंसदि । कस्मिन्निदानीं मर्य्यादामयं लोकः करिष्यति ।
असंशयं निवर्त्तेत न चेद्दण्ड्यात्ततः परं । पूर्व्वं परोक्षं वर्त्तव्यमेतत् कौन्तेय शाश्वतं ।
आहरेतज्जना ब्रह्मन् न चैतत् श्रद्दधाम्यहं । निमज्जेच्च भवेल्लोगैरकृत्वा चेत्तदाचरेत् । २२५०
कृषिगोरक्ष्यवाणिज्यं लोकानामिह जीवनं । जर्द्धनैव त्रयी विद्या सा भूतान् भावयत्युत ।
तस्यां प्रपतमानायां ये स्युस्तत्परिपन्थिनः । दस्यवस्तद्वधायेह ब्रह्मा क्षत्रमथासृजत् ।
ब्रूहि त्वं जय प्रजा रक्ष यज्ञ क्रतुभिर्नृप । युध्यस्व समरे वीरो भूत्वा कौरवनन्दन ।
संरक्ष्यान् पालयेद्राजा स राजा राजसत्तमः । ये केचित्तान्न रक्षन्ति तैरर्थो नास्ति कश्चन ।
सदैव राज्ञा बोद्धव्यं सर्व्वलोकाधुधिष्ठिर । तस्माद्धेतोर्हि भुञ्जीत मनुष्यानेव मानवः । २२५५
आन्तरेभ्यः परावस्तन् परेभ्यः पुनरान्तरान् । परान् परेभ्यः स्वान् स्वेभ्यः सर्व्वान् पालय नित्यदा ।
आत्मानं सर्व्वतो रक्षन्राजा रक्षेत मेदिनीं । आत्ममूलमिदं सर्व्वमाहुर्ज्ञै विदुषो जनाः ।
किं क्षिप्रं कोऽनुयुङ्क्ते मे किं वाऽस्त्यविनिपातितं । कुतो मामाश्रयेद्दोष इति नित्यं विचिन्तयेत् ।
अतीतदिवसे वृत्तं प्रश्नयन्ति न वा पुनः । गुप्तैश्चारैरनुमतैः पृथिवीमनुसारयेत् ।
जानीयुर्यदि मे वृत्तं प्रश्नयन्ति न वा पुनः । क्वचिद्रोक्ष्यन्यपदे क्वचिद्राष्ट्रे च मे यशः । २२६०
धर्म्मज्ञानं धृतिमतां सङ्ग्रामेष्वनिवर्त्तिनां । राष्ट्रे तु येन जीवन्ति ये तु राज्ञो न जीविनः ।

अमात्यानाञ्च सर्व्वेषां मध्यस्थानाञ्च सर्व्वशः । ये च त्वाभिप्रशंसेयुर्निन्देयुरथ वा पुनः ।
सर्व्वान् सुपरिणीतांस्तान् कारयेथा युधिष्ठिर । एकान्तेन हि सर्व्वेषां न शक्यं तात रोचितुं ।
मित्रामित्रमथो मध्यं सर्व्वभूतेषु भारत ।

॥ युधिष्ठिर उवाच ॥ तुल्यबाहुबलानाञ्च तुल्यानाञ्च गुणैरपि । कथं स्यादधिकः कश्चित् स च भुञ्जीत मानवान् । १२५

॥ भीष्म उवाच ॥ यश्चरा ह्यचरानसुरदंष्ट्रान् दंष्ट्रिणस्तथा । आशीविष इव क्रुद्धो भुजगान् भुजगा इव ।
एतेभ्यस्त्वाप्रमत्तः स्यात् सदा ह्यरेर्युधिष्ठिर । भारुण्डसदृशा ह्येते निपतन्ति प्रमादतः ।
क्वचित्ते वणिजो राष्ट्रे नोद्विजन्ति करार्दिताः । क्रीणन्तो बहुनाऽल्पेन कान्तारकृतविश्रमाः ।
क्वचित् कृषिकरा राष्ट्रं न जहत्यतिपीडिताः । ये वहन्ति धुरं राज्ञां ते तरन्तीतरानपि ।
इतो दत्तेन जीवन्ति देवाः पितृगणास्तथा । मानुषोरगरक्षांसि वयांसि पशवस्तथा । १२८

एषा ते राष्ट्रवृत्तिश्च राज्ञां गुप्तिश्च भारत । एतमेवार्थमाश्रित्य भूयो वक्ष्यामि पाण्डव ।

इति श्रीमहाभारते शान्तिपर्व्वणि राजधर्मानुशासनपर्व्वणि राष्ट्रगुप्तौ ऊननवतोऽध्यायः ॥ ८९ ॥

॥ भीष्म उवाच ॥ यानङ्गिराः क्षत्रधर्मानुतथ्यो ब्रह्मवित्तमः । मान्धात्रे यौवनाश्वाय प्रीतिमानभ्यभाषत ।
स यथाऽनुशशासैनमुतथ्यो ब्रह्मवित्तमः । तत्ते सर्व्वं प्रवक्ष्यामि निखिलेन युधिष्ठिर ।

॥ उतथ्य उवाच ॥ धर्म्माय राजा भवति न कामकरणाय तु । मान्धातरिति जानीहि राजा लोकस्य रक्षिता ।
राजा चरति चेद्धर्म्मं देवत्वायैव कल्पते । स चेदधर्म्मञ्चरति नरकायैव गच्छति । १२९

धर्म्मे तिष्ठन्ति भूतानि धर्म्मो राजनि तिष्ठति । तं राजा साधुयः शास्ति स राजा पृथिवीपतिः ।
राजा परमधर्म्मात्मा लक्ष्मीवान् धर्म्म उच्यते । देवाश्च नेहाङ्गच्छन्ति धर्म्मो नास्तीति चोच्यते ।
स्वधर्म्मे वर्त्तमानानामर्थसिद्धिः प्रदृश्यते । तदेव मङ्गलं लोकः सर्व्वः समनुवर्त्तते ।
उच्छ्रिते धर्म्मवृत्तमधर्म्मो वर्त्तते महान् । भयमाऊर्द्विरात्रं यदा पापो न वार्य्यते ।
ममेदमिति नैवैतत् साधूनां तात धर्म्मतः । न वै व्यवस्था भवति यदा पापो न वार्य्यते । १३०

नैव भार्य्या न पशवो न क्षेत्रं न निवेशनं । सन्दृश्येत मनुष्याणां यदा पापबलं भवेत् ।
देवाः पूजां न जानन्ति न स्वधा पितरस्तदा । न पूज्यन्ते ह्यतिथयो यदा पापो न वार्य्यते ।
न वेदानधिगच्छन्ति व्रतवन्तो द्विजातयः । न यज्ञांस्तन्वते विप्रा यदा पापो न वार्य्यते ।
वृद्धानामिव सत्त्वानां मनो भवति विप्लवं । मनुष्याणां महाराज यदा पापो न वार्य्यते ।
उभौ लोकावभिप्रेक्ष्य राजानमृषयः स्वयं । असृजन् सुमहद्भूतमयं धर्म्मो भविष्यति । १३१

यस्मिन् धर्म्मो विराजेत तं राजानं प्रचक्षते । यस्मिन् विलीयते धर्म्मस्तं देवा वृषलं विदुः ।
वृषो हि भगवान् धर्म्मो यस्तस्य कुरुते ह्यलं । वृषलं तं विदुर्देवास्तस्माद्धर्म्मं विवर्द्धयेत् ।
धर्म्मे वर्द्धति वर्द्धन्ति सर्व्वभूतानि सर्व्वदा । तस्मिन् ह्रसति हीयन्ते तस्माद्धर्म्मं न लोपयेत् ।
धनात् स्रवति धर्म्मो हि धारणाद्धर्म इति निश्चयः । अकार्य्याणां मनुष्येन्द्र स सीमान्तकरः स्मृतः ।
प्रभवार्थं हि भूतानां धर्म्मः सृष्टः स्वयम्भुवा । तस्मात् प्रवर्त्तयेद्धर्म्मं प्रजानुग्रहकारणात् । १३८

तस्माद्धि राजशार्दूल धर्मः श्रेष्ठतरः कृतः । स राजा यः प्रजाः शास्ति साधुकृत् पुरुषर्षभः ।
कामक्रोधावनादृत्य धर्ममेवानुपालय । धर्मः श्रेयस्करतमो राज्ञां भरतसत्तम ।
धर्मस्य ब्राह्मणो योनिस्तस्मात्तान् पूजयेत् सदा । ब्राह्मणानाञ्च मान्धातः कुर्य्यात् कामानमत्सरी ।
तेषां ह्यकामकरणाद्राज्ञः सञ्जायते भयं । मित्राणि न च वर्द्धन्ते तथाऽमित्रीभवन्त्यपि ।
ब्राह्मणानां सदाऽस्वयाद्ब्राह्म्यादैरोचनो बलिः । अथाऽस्माच्छीरपाकामद्याऽस्मिन्नाशीत् प्रतापिनी । ९९८५
ततस्तस्मादपाक्रम्य साऽगच्छत् पाकशासनं । अथ सोऽभ्यपतत् पश्चात् श्रियं दृष्ट्वा पुरन्दरे ।
एतत् फलमसूयाया अभिमानस्य वा विभो । तस्माद्बुध्यस्व मान्धातर्मा त्वां जह्यात् प्रतापिनी ।
दर्पो नाम श्रियः पुत्रो जज्ञे ऽधर्म्यादिति श्रुतिः । तेन देवासुरा राजन्नीताः सुबहवो वशं ।
राजर्षयश्च बहवस्तथा बुध्यस्व पार्थिव । राजा भवति तं जित्वा दासस्तेन पराजितः ।
स यथा दर्पसहितमधर्म्यं नानुसेवसे । तथा वर्त्तस्व मान्धातश्चिरं चेत् क्षातुमिच्छसि । ९९९०
मत्तात् प्रमत्तात् पाषण्डादुन्मत्ताच्च विशेषतः । तदभ्यासादुपावर्त्त संहितानाञ्च सेवनात् ।
निग्रहीतादमात्याच्च स्त्रीभ्यश्चैव विशेषतः । पर्व्वतादिषमाद्दुर्गाद्भक्षितोऽग्नात् सरीसृपात् ।
एतेभ्यो नित्ययुक्तः स्यान्नकस्मात्तस्याच्च वर्ज्जयेत् । अत्यागञ्चाभिमानञ्च दर्पं क्रोधञ्च वर्ज्जयेत् ।
अविज्ञातासु च स्त्रीषु क्लीवासु स्वैरिणीषु च । परभार्य्यासु कन्यासु नाचरेन्मैथुनं नृप ।
कुलेषु पापरूपाणि जायन्ते वर्णसङ्करात् । अपुमांसोऽङ्गहीनाश्च स्थूलजिह्वा विचेतसः । ९९९५
एते चान्ये च जायन्ते यदा राजा प्रमाद्यति । तस्माद्राज्ञा विशेषेण वर्त्तितव्यं प्रजाहितं ।
क्षत्रियस्य प्रमत्तस्य दोषः सञ्जायते महान् । अधर्म्याः सम्प्रवर्द्धन्ते प्रजासङ्करकारकाः ।
अग्नीते विद्यते गीतं गीते गीतं न विद्यते । अवृष्टिरतिवृष्टिश्च व्याधिश्चाप्यविशेत् प्रजाः ।
नक्षत्राण्युपतिष्ठन्ति यदा घोरास्तथागते । उत्पाताश्चाऽपि दृश्यन्ते बहवो राजनाशनाः ।
अरक्षितात्मा यो राजा प्रजास्वापि न रक्षति । प्रजाश्च तस्य क्षीयन्ते ततः सोऽनु विनश्यति । १०००
द्वावाददाते श्लोकस्य दर्यो: सुबहवोऽपरे । कुमार्यः सम्प्रलुप्यन्ते तदाऽनृपकृषणं ।
ममेदमिति नैकस्य मनुष्येष्ववतिष्ठति । त्यक्त्वा धर्मं यदा राजा प्रमादमनुतिष्ठति ।
इति श्रीमहाभारते शान्तिपर्व्वणि राजधर्मानुशासनपर्व्वणि उतथ्यगीतासु नवतितमोऽध्यायः ॥ ९० ॥
॥ उतथ्य उवाच ॥ कालवर्षी च पर्ज्जन्यो धर्मचारी च पार्थिवः । सम्यग्देवा भवति सा बिभर्त्ति सुखं प्रजाः ।
यो न जानाति निर्हर्त्तुं वस्त्राणां रजको मलं । रक्षानां वा शोधयितुं यथा नास्ति तथैव सः ।
एवमेतद्द्विजेन्द्राणां क्षत्रियाणां विशां तथा । शूद्रश्चतुर्थो वर्णानां नानाकर्म्मस्ववस्थितः । १००५
कर्म्म शूद्रे क्षत्रियेवैश्ये दण्डनीतिश्च राजनि । ब्रह्मचर्य्यं तपो मन्त्राः सत्यञ्चापि द्विजातिषु ।
तेषां यः क्षत्रियो वेद वस्त्राणामिव शोधनं । शौचदोषान् विनिर्हर्त्तुं स पिता स प्रजापतिः ।
कृतं त्रेता द्वापरञ्च कलिश्च भरतर्षभ । राजवृत्तानि सर्व्वाणि राजैव युगमुच्यते ।
चातुर्व्वर्ण्यं तथा वेदाश्चातुराश्रम्यमेव च । सर्व्वं प्रसूयते श्लोकाद्यदा राजा प्रमाद्यति ।

अग्निचेता रथी विद्वा यज्ञास्य सदृदक्षिणाः । सर्व्व एव प्रमाद्यन्ति यदा राजा प्रमाद्यति । १५९०
राजैव कर्त्ता भूतानां राजैव च विनाशकः । धर्म्मात्मा यः स कर्त्ता स्यादधर्म्मात्मा विनाशकः ।
राज्ञो भार्य्यास्य पुत्रास्य बान्धवाः सुहृदस्तथा । समेत्य सर्व्वे शोचन्ति यदा राजा प्रमाद्यति ।
हस्तिनोऽश्वास्य गावश्चाप्युष्ट्रास्तरगर्दभाः । अधर्म्मभूते नृपतौ सर्व्वे शीदन्ति जन्तवः ।
दुर्ब्बलार्थं बलं सृष्टं धात्रा मान्धातरुच्यते । अबलस्तु सहस्रेण यस्मिन् सर्व्वं प्रतिष्ठितं ।
यच्च भूतं सभजते ये च भूतास्तदन्वयाः । अधर्म्मस्थे हि नृपतौ सर्व्वे शोचन्ति पार्थिव । १५५
दुर्ब्बलस्य च यच्चर्म्मनेराग्नेर्विषस्य च । अविषस्यातनं मन्ये मास्म दुर्ब्बलमासदः ।
दुर्ब्बलात्तात बुध्येथा नित्यमेवाविमानितात् । मा त्वां दुर्ब्बलचर्म्माणि प्रदहेयुः सबान्धवं ।
न हि दुर्ब्बलदग्धस्य कुले किञ्चित् प्ररोहति । आमूलं निर्दहत्येव मास्म दुर्ब्बलमासदः ।
अबलं वै बलात् श्रेयो यथातिबलबद्बलं । बलस्यावलदग्धस्य न किञ्चिदवशिष्यते ।
विमानितो हतः कुष्टस्यातारञ्चैव विन्दति । अमानुषकृतस्तच्च दण्डो हन्ति नराधिपं । १६०
मास्म तात बले स्थित्वा भुञ्जीथा दुर्ब्बलं जनं । मा त्वां दुर्ब्बलचर्म्माणि दहन्त्यग्निरिवाशयं ।
यानि मिथ्याभिशस्तानां पतन्त्यश्रूणि रोदतां । तानि पुत्रान् पशून् घ्नन्ति तेषां मिथ्याभिशंसनात् ।
यदि नात्मनि पुत्रेषु न चेत् पौत्रेषु नप्तृषु । न हि पापं कृतं कर्म्म सद्यः फलति गौरिव ।
यत्राबलो बध्यमानस्तातारं नाधिगच्छति । महान् दैवकृतस्तत्र दण्डः पतति दारुणः ।
युक्ता यदा जनपदा भित्त्वा ग्राम्यान् इव । अभीक्ष्णं भिन्नरूपेण राजानं घ्नन्ति तादृशाः । १६५
राज्ञो यदा जनपदे बहवो राजपूरुषाः । अनयेनोपवर्त्तन्ते तद्राज्ञः किल्बिषं महत् ।
यदाऽयुक्ता नयन्त्यर्थान् कामादर्थबलेन वा । कृपणं याचमानानां तद्राज्ञो वैषयं महत् ।
महान् वृक्षो जायते वर्द्धते च तस्यैव भूतानि समाश्रयन्ति । यदा वृक्षश्छिद्यते दह्यते च तदाश्रया अनि ॥
भवन्ति ।

यदा राष्ट्रे धर्म्मसंयुं चरन्ति संस्कारं वा राजगुणं ब्रुवाणाः । तैरेवाधर्म्मचरितो धर्म्मोऽहान्यूर्णं जन्तून् सुकृतं दुष्कृतं वा ।

यत्र पापा ज्ञायमानाश्चरन्ति सतां कृत्तिर्च्छिद्यते तत्र राज्ञः । यदा राजा शास्ति नरानशिष्टांस्तदा राज्यं वर्द्धते भूमिपस्य । १६९

यस्यामात्यान्मानयित्वा यथार्हं मन्त्रे च युद्धे च नृपो नियुञ्जात् । विवर्द्धते तस्य राष्ट्रं नृपस्य भुङ्क्ते महीं चाप्यखिलां चिराय ।

यद्यापि सुकृतं कर्म्म वाचैवेह सुभाषितं । समीक्ष्य पूजयन्राजा धर्म्ममाप्नोत्यनुत्तमं ।
संविभज्य यथा भुङ्क्ते नामात्यानवमन्यते । विहन्ति बलिनं कृत्स्नं स राज्ञो धर्म्म उच्यते ।
त्रायते हि यदा सर्व्वं वाचा कायेन कर्म्मणा । पुत्रस्यापि न सृष्येच्च स राज्ञो धर्म्म उच्यते ।
संविभज्य यदा भुङ्क्ते नृपतिर्दुर्ब्बलान्नरान् । तदा भवन्ति बलिनः स राज्ञो धर्म्म उच्यते । १७१

यदा रक्षति राष्ट्राणि यदा दस्यूनपोहति। यदा जयति सङ्ग्रामे स राज्ञो धर्म उच्यते।
पापमाचरतो यच्च कर्मणा व्याहतेन वा। प्रियस्यापि न सृष्येत स राज्ञो धर्म उच्यते।
यदा सारथिकान् राजा पुत्रवत् परिरक्षति। भिनत्ति च न मर्यादां स राज्ञो धर्म उच्यते।
यदाप्नुयादचिरेणैश्वर्यं यजते श्रद्धयान्वितः। कामद्वेषावनादृत्य स राज्ञो धर्म उच्यते।
कृपणानाथवृद्धानां यदाऽश्रु परिमार्ष्टि। हर्षं सञ्जनयन्नृणां स राज्ञो धर्म उच्यते। २५०
विवर्द्धयति मित्राणि तथाऽरीन्नापकर्षति। सम्पूजयति साधूंस्तु स राज्ञो धर्म उच्यते।
सत्यं पालयति प्रीत्या नित्यं भूमिं प्रयच्छति। पूजयेदतिथीन् भृत्यान् स राज्ञो धर्म उच्यते।
नियन्तानुग्रहौ चोभौ यत्र स्यातां प्रतिष्ठितौ। अस्मिन् लोके परे चैव राजा स प्राप्नुते फलं।
यमो राजा धार्मिकाणां मान्धातः परमेश्वरः। संयच्छन् भवति प्राणानसंयच्छंस्तु पातकः।
ऋत्विक्पुरोहिताचार्यान् सत्कृत्यानवमन्य च। यदा सम्यक् प्रवर्तति स राज्ञो धर्म उच्यते। २५५
यमो यच्छति भूतानि सर्वाण्येवाविशेषतः। तथा राज्ञाऽनुवर्त्तव्यं यत्नवता विधिवत् प्रजाः।
महत्स्वाचेष्ट राजा हि सर्वैरेवोपमीयते। स पश्यति च यं धर्मं स धर्मः पुरुषर्षभ।
अप्रमादेन शिक्षेथाः क्षमां बुद्धिं धृतिं मतिं। भूतानां सत्त्वजिज्ञासां साध्वसाधु च सर्वदा।
सङ्ग्रहः सर्वभूतानां दानञ्च मधुरं वचः। पौरजानपदास्त्वेते गोप्तव्यास्ते यथासुखं।
न ह्यलब्धो नृपतिः प्रजाः शक्नोति रक्षितुं। भारो हि सुमहांस्तात राज्यं नाम दुष्करं। २६०
तद्दण्डविरूपः प्राज्ञः शूरः शक्नोति रक्षितुं। न हि शक्यमदण्डेन क्लीवेनाबुद्धिनाऽपि वा।
अभिरूपैः कुले जातैर्ह्रीमद्भिर्धर्मतः श्रुतैः। सर्वा बुद्धीः परीक्षेथास्तापसाश्रमिणामपि।
अतस्त्वं सर्वभूतानां धर्मं वेत्स्यसि वै परं। स्वदेशे परदेशे वा न ते धर्मो विनङ्क्ष्यति।
तस्मादर्थाच्च कामाच्च धर्म एवोत्तरोऽभवत्। अस्मिन् लोके परे चैव धर्मात्मा सुखमेधते।
त्यजन्ति दारान् पुत्रांश्च मनुष्याः परिपूजिताः। सङ्ग्रहश्चैव भूतानां दानञ्च मधुरा च वाक्। २६५
अप्रमादश्च शौचञ्च राज्ञो भूतिकरं महत्। एतेभ्यश्चैव मान्धातः सततं मा प्रमादिथाः।
अप्रमत्तो भवेद्राजा छिद्रदर्शी परात्मनोः। नास्य छिद्रं परः पश्येत् छिद्रेषु परमन्वियात्।
एतदुक्तं वासवस्य यमस्य वरुणस्य च। राजर्षीणाञ्च सर्वेषां तत्त्वमद्यनुपालय।
तत् कुरुष्व महाराज वृत्तं राजर्षिसेवितं। आतिष्ठ दिव्यं पन्थानमक्षयं भरतर्षभ।
धर्मवृत्तं हि राजानं प्रेत्य चेह च भारत। देवर्षिपितृगन्धर्वाः कीर्तयन्ति महाजनः। २७०

॥ भीष्म उवाच ॥ स एवमुक्तो मान्धाता तेनोशनसेन भारत। कृतवानविशङ्कस्य एकः प्राप च मेदिनीं।
भवानपि तथा सम्यक् मान्धातेव महीपते। धर्मं कृत्वा महीं रक्ष स्वर्गे स्थानमवाप्स्यसि।

इति श्रीमहाभारते शान्तिपर्वणि राजधर्मानुशासनपर्वणि उनषष्टितमोऽध्यायः ॥ ९१ ॥

॥ युधिष्ठिर उवाच ॥ कथं धर्मं ज्ञातुमिच्छन् राजा वर्त्तेत धार्मिकः। पृच्छामि त्वां कुरुश्रेष्ठ तन्मे ब्रूहि पितामह।

॥ भीष्म उवाच ॥ अत्राप्युदाहरन्तीममितिहासं पुरातनं। गीतं दृष्टार्थतत्त्वेन वामदेवेन धीमता।

राजा वसुमना नाम ज्ञानवान् धृतिमान् शुचिः । महर्षिं परिपप्रच्छ वामदेवं तपस्विनं ।
धर्मार्थसहितैर्वाक्यैर्भगवन्ननुशाधि मां । येन वृत्तेन वै तिष्ठन्न हीयेयं स्वधर्मतः ।
तमब्रवीद्वामदेवस्तेजस्वी तपतांवरः । हेमवर्णं सुखासीनं यथार्तिमिव मानवं ।
॥ वामदेव उवाच ॥ धर्ममेवानुवर्त्तस्व न धर्माद्विद्यते परं । धर्मे स्थिता हि राजानो जयन्ति पृथिवीमिमां ।
अर्थसिद्धेः परं धर्मं मन्यते यो महीपतिः । सताञ्च कुरुते बुद्धिं स धर्मेण विराजते ।
अधर्मदर्शी यो राजा बलादेव प्रवर्त्तते । क्षिप्रमेवापथातोऽस्मादुभौ प्रथममध्यमौ ।
असत्यापिष्टसचिवो वधो लोकस्य धर्महा । सहैव परिवारेण क्षिप्रमेवावसीदति ।
अर्थानामननुष्ठाता कामचारी विकत्थनः । अपि सर्वां महीं लब्ध्वा क्षिप्रमेव विनश्यति ।
अथादद्यानः कल्याणमनसूयुर्जितेन्द्रियः । वर्द्धते मतिमाञ्जाजा स्रोतोभिरिव सागरः ।
न पूर्णोऽस्मीति मन्येत धर्मतः कामतोऽर्थतः । बुद्धितो मित्रतश्चापि सततं वसुधाधिपः ।
एतेष्वेव हि सर्वेषु लोकयात्रा प्रतिष्ठिता । एतानि गृह्णन् लभते यशः कीर्त्तिं श्रियः प्रजाः ।
एवं यो धर्मसंस्थो धर्मार्थपरिचिन्तकः । अर्थान् समीक्ष्य भजते स ध्रुवं महदश्नुते ।
अदाता ह्यनतिस्नेहो दण्डेनावर्त्तयन् प्रजाः । साहसप्रकृतो राजा क्षिप्रमेव विनश्यति ।
अथ पापकृतं बुद्ध्वा न च पश्यत्यबुद्धिमान् । अकीर्त्याऽभिसमायुक्तो भूयो नरकमश्नुते ।
अथ मानथितुर्दीनः सुहृदश्च वशवर्त्तिनः । व्यसनं स्वमिवोत्पन्नं विजिघांसन्ति मानवाः ।
यस्य नास्ति गुरुर्धर्मे न चान्यानपि पृच्छति । सुखतन्त्रोऽर्थलाभेषु न चिरं सुखमश्नुते ।
गुरुप्रधानो धर्मेषु स्वयमर्थान्ववेक्षिता । धर्मप्रधानो लाभेषु स चिरं सुखमश्नुते ।
इति श्रीमहाभारते शान्तिपर्व्वणि राजधर्मानुशासनपर्व्वणि वामदेवगीतासु द्विनवतितमोऽध्यायः ॥ ९२ ॥
॥ वामदेव उवाच ॥ यश्चाधर्मं प्रणयते दुर्ब्बले बलवत्तरः । तां वृत्तिमुपजीवन्ति ये भवन्ति तदन्वयाः ।
राजानमनुवर्त्तन्ते पापं पापप्रवर्त्तकं । अविनीतमनुष्यन्तं क्षिप्रं राष्ट्रं विनश्यति ।
यदृत्तमुपजीवन्ति प्रकृतिस्थस्य मानवाः । तदेव विषमस्थस्य खजनोऽपि न मृष्यते ।
साहसप्रकृतिर्यश्च किञ्चिदुल्बणमाचरेत् । अशास्त्रलक्षणो राजा क्षिप्रमेव विनश्यति ।
योऽत्यन्ताचरितां वृत्तिं क्षत्रियो नानुवर्त्तते । जितानामजितानाञ्च क्षत्रधर्मादपैति सः ।
द्विषन्तं कृतकल्याणं गृहीत्वा नृपतिं रणे । यो न मानयते शत्रून् क्षत्रधर्मादपैति सः ।
भक्तः स्यात् सुमुखो राजा कुर्य्यात् कारुण्यमार्त्तिषु । प्रियो भवति भूतानां न च विभ्रश्यते श्रियः ।
अप्रियं यस्य कुर्व्वन्ति भृत्यास्तस्य प्रियञ्चरेत् । न चिरेण प्रियः स स्यात् योऽप्रियः प्रियमाचरेत् ।
मृषावादं परिहरेत् कुर्य्यात् प्रियमयाचितः । न च कामान्न संरम्भान्न द्वेषाद्धर्ममुत्सृजेत् ।
नापवदेत प्रश्नेषु नाविभाव्यां गिरं सृजेत् । न त्वरेत न चासूयेत् तथा संयच्छते परः ।
प्रियेणाभिमुखं ह्येदं प्रियेण च संस्मरेत् । न तथेदर्यजक्षेषु प्रजाहितमनुस्मरन् ।
यः प्रियं कुरुते नित्यं गुणतो वसुधाधिपः । तस्य कर्माणि सिध्यन्ति न च सन्त्यज्यते श्रिया ।

निहतं प्रतिकूलेषु वर्त्तमानमनुप्रिये । भक्तं भजेत नृपतिः सदैव सुसमाहितः ।
प्रप्रकीर्णेन्द्रियग्राममत्यन्तानुगतं शुचिं । शक्तञ्चैवानुरक्तञ्च युञ्ज्यान्महति कर्मणि । २४८
एवमेतैर्गुणैर्युक्तो योऽनुरज्यति भूमिपं । भर्त्तुरर्थेष्वप्रमत्तं नियुञ्ज्यादर्थकर्मणि ।
मूढमैन्द्रियकं लुब्धमनार्य्यचरितं शठं । अनतीतोपधं हिंस्रं दुर्म्बुद्धिमवजानुतं ।
त्यक्तादांन्तं मद्यरतं द्यूतस्त्रीमृगयापरं । कार्य्ये महति युञ्जानो हीयते नृपतिः श्रिया ।
रक्षितात्मा च यो राजा रक्ष्यान् यश्चानुरक्षति । प्रजाश्च तस्य वर्द्धन्ते ध्रुवञ्च महदश्नुते ।
ये केचिद्भूमिपतयः सर्व्वांस्तानन्वेषयेत् । सुहृद्भिरनभिख्यातैस्तेन राजाऽतिरिच्यते । २५०
अपक्षत्य बलस्यस्य दूरस्थोऽस्मीति नाश्वसेत् । श्येनाभिपतनैरेते निपतन्ति प्रमाद्यतः ।
दृढमूलस्त्वदुष्टात्मा विदित्वा बलमात्मनः । अवलानभियुञ्जीत न तु ये बलवत्तराः ।
विक्रमेण महीं लब्ध्वा प्रजा धर्म्मेण पालयेत् । आहवे निधनं कुर्य्याद्राजा धर्म्मपरायणः ।
मरणान्तमिदं सर्व्वं नेह किञ्चिदनामयं । तस्माद्धर्म्मे स्थितो राजा प्रजा धर्म्मेण पालयेत् ।
रक्ष्याधिकरणं युद्धं तथा धर्म्मानुशासनं । मन्यचिन्ता सुखं काले पञ्चभिर्व्वर्द्धते मही । २५५
एतानि यस्य गुप्तानि स राजा राजसत्तमः । सततं वर्त्तमानोऽत्र राजा धत्ते महीमिमां ।
नैतान्येकेन शक्यानि सातत्येनानुवीक्षितुं । तेषु सर्व्वं प्रतिष्ठाप्य राजा भुञ्जीत चिरं महीं ।
दातारं संविभक्तारं माहवोपगतं शुचिं । असन्त्यक्तमनुष्यञ्च तं जनाः कुर्व्वते नृपं ।
यस्तु निःश्रेयसं श्रुत्वा ज्ञानं तत् प्रतिपद्यते । आत्मनो मतमुत्सृज्य तं लोकोऽनुविधीयते ।
योऽर्य्यकाम्यस्य वचनं प्रातिकूल्यान्न मृष्यते । गृह्णीति प्रतिकूलानि सर्व्वदा विमना इव । २५९०
अग्राम्यचरितां वृत्तिं यो न सेवेत नित्यदा । जितानामजितानाञ्च क्षत्रधर्म्मादपैति सः ।
निगृहीतादमात्याच्च स्त्रीभ्यश्चैव विशेषतः । पर्व्वतादिषमादुर्गाद्धस्तिनोऽश्वात् सरीसृपात् ।
एतेभ्यो नित्ययुक्तः सन् रक्षेदात्मानमेव तु । मुख्यानमात्यान् यो हित्वा निहीनान् कुरुते प्रियान् ।
स वै व्यसनमासाद्य गाधमार्त्तो न विन्दति । यः कल्याणगुणान् ज्ञातीन् द्वेषान्नोपबुभूषति ।
अदृढात्मा दृढक्रोधः स मृत्योर्वशते ऽन्तिके । अथ यो गुणसम्पन्नान् हृदयस्य प्रियानपि । २५९५
प्रियेण कुरुते वश्यांस्थिरं यशसि तिष्ठति । नाकाले प्रणयेदर्थान्नाप्रिये जातु संज्वरेत् ।
प्रिये नातिभृशं तिष्ठेद्युञ्ज्येत शुभकर्म्मणि । के वाऽनुरक्ता राजानः के भयात् समुपाश्रिताः ।
मध्यस्थदोषाः के चैषामिति नित्यं विचिन्तयेत् । न जातु बलवान् भूत्वा दुर्ब्बले विश्वसेत क्वचित् ।
भारुण्डमदृशा क्षिप्रं निपतन्ति प्रमाद्यतः । अपि सर्व्वगुणैर्युक्तं भर्त्तारं प्रियवादिनं ।
अभिद्रुह्यति पापात्मा न तस्माद्विश्वसेज्जनात् । एवं राजोपनिषदं ययातिः स्माह नाहुषः । २६००
मनुष्यविषये युक्ता हन्ति शत्रूननुत्तमान् ।
इति श्रीमहाभारते शान्तिपर्व्वणि राजधर्म्मानुशासनपर्व्वणि वामदेवगीतासु त्रिनवतोऽध्यायः ॥ ९३ ॥
॥ वामदेव उवाच ॥ अयुद्धेनैव विजयं वर्द्धयेदमुधाधिपः । जघन्यमाहुर्व्विजयं युद्धेन च नराधिप ।

न चाप्यलब्धं लिप्सेत मूलेनातिदृढे सति । न हि दुर्ब्बलमूलस्य राज्ञो लाभो विधीयते ।
यस्य स्फीतो जनपदः सम्पन्नः प्रियराजकः । सन्तुष्टः पुष्टसचिवो दृढमूलः स पार्थिवः ।
यस्य योधाः सुसन्तुष्टाः सान्त्विताः सूपधाःक्षिताः । अल्पेनापि स दण्डेन महीं जयति पार्थिवः । २५५
पौरजानपदा यस्य भूतेषु च दयालवः । सधना धान्यवन्तश्च दृढमूलः स पार्थिवः ।
प्रतापकालमधिकं यदा मन्येत चात्मनः । तदा लिप्सेत मेधावी परभूमिधनान्युत ।
भोगेषूदयमानस्य भूतेषु च दयावतः । वर्द्धते त्वरमाणस्य विजयो रक्षितात्मनः ।
तच्चेदात्मानमेवं स वर्तं परगुणा यथा । यः सम्यग्वर्त्तमानेषु स्वेषु मिथ्या प्रवर्त्तते ।
नैवद्विषन्तो हीयन्ते राज्ञो नित्यमनिग्रहात् । क्रोधं निहन्तुं यो वेद तस्य द्वेष्टा न विद्यते । २५७
यदार्य्यजनविद्विष्टं कर्म्म तच्चापरेद्युधः । यत्कल्याणमभिध्यायेत्तच्चात्मानं नियोजयेत् ।
नैवमन्येऽवजानन्ति नात्मना परितप्यते । कृत्यशेषेण यो राजा सुखान्यनुबुभूषति ।
इदं वृत्तं मनुष्येषु वर्त्तते यो महीपतिः । उभौ लोकौ विनिर्ज्जित्य विजये सम्प्रतिष्ठते ।
॥ भीष्म उवाच ॥ इत्युक्तो वामदेवेन सर्व्वं तत् कृतवान्नृपः । तथा कुर्व्वंस्त्वमप्येतौ लोकौ जेता न संशयः ।
इति श्रीमहाभारते शान्तिपर्व्वणि राजधर्म्मानुशासनपर्व्वणि वामदेवगीतासु चतुर्नवतोऽध्यायः ॥ ९४ ॥
॥ युधिष्ठिर उवाच ॥ अथ यो विजिगीषेत क्षत्रियः क्षत्रियं युधि । कस्य विजये धर्म्मो ब्रूतात् पृष्टो ब्रवी
हि मे ।
॥ भीष्म उवाच ॥ समहायोऽसहायो वा राष्ट्रमागम्य भूमिपः । ब्रूयादहं वो राजेति रक्षिष्यामि च वः सदा
मम धर्म्मबलिं दत्त किं वा मां प्रतिपद्यथ । ते चेत्तमागतं तत्र वृणुयुः कुशलं भवेत् ।
ते चेदक्षत्रियाः सन्तो विरुध्येरन् कथञ्चन । सर्व्वोपायैर्नियन्तव्या विकर्म्मस्था नराधिपाः ।
अशस्त्रं क्षत्रियं मत्वा शस्त्रं गृह्णात्ययापरः । त्राणायाप्यसमर्थन्तं मन्यमानमतीव च ।
॥ युधिष्ठिर उवाच ॥ अथ यः क्षत्रियो राजा क्षत्रियं प्रत्युपव्रजेत् । कथं स प्रतियोद्धव्यस्तन्मे ब्रूहि पितामह । २५९
॥ भीष्म उवाच ॥ नैवासन्नद्धकवचो योद्धव्यः क्षत्रियो रणे । एक एकेन योधस्य विसृजेदक्षमं यथा ।
स चेत् सन्नद्ध आगच्छेत् सन्नद्धव्यं ततो भवेत् । स चेत् समेन्य आगच्छेत् समैन्यस्तमथाक्षयेत् ।
स चेन्निकृत्या युध्येत निकृत्या प्रतियोधयेत् । अथ चेद्धर्म्मतो युध्येद्धर्म्मेणैव निवारयेत् ।
नाश्वेन रथिनं यायाद्रथिनं रथी । व्यसनेन प्रहर्त्तव्यं न भीताय जिताय च ।
दर्पघ्नेन न कर्णी स्यादसतामेतदायुधं । यथार्थमेव योद्धव्यं न क्रुध्येत जिघांसतः । २६०
निष्प्राणो नाभिहन्तव्यो नानपत्यः कथञ्चन । भग्नशस्त्रो विपन्नश्च क्षन्तव्यो हतवाहनः ।
चिकित्स्यः स्यात् स्वविषये प्रार्थी वा स्वगृहे भवेत् । साधूनान्तु यदा भेदात् साधुरेद्व्यसनी भवेत् ।
निर्व्रणश्च स मोक्तव्य एष धर्म्मः सनातनः । तस्माद्धर्म्मेण योद्धव्य मिति स्वायम्भुवोऽब्रवीत् ।
सन्तु नित्यं सतां धर्म्मान्तमास्थाय न नाशयेत् । यो वै जयत्यधर्म्मेण क्षत्रियो धर्म्मसङ्करः ।
आत्मानमात्मना हन्ति पापो निकृतिजीविनः । कर्म्म चैतदसाधूनामसाधु साधुना जयेत् । २६५

धर्मेण निधनं श्रेयो न जयः पापकर्मणा। नाधर्मश्चरितो राजन् सद्यः फलति गौरिव।
मूलानि च प्रशाखास्य दहन् समधिगच्छति। पापेन कर्मणा वित्तं लब्ध्वा पापः प्रहृष्यति।
स वर्द्धमानः स्वेयेन पापः पापे प्रसज्जति। न धर्मोऽस्तीति मन्वानः शुचीनवहसन्निव।
अश्रद्दधानश्च भवेदिनाशमुपगच्छति। सम्बद्धो वारुणैः पाशैरमर्त्य इव मन्यते।
महाद्रुतिरिवाघातः सुकृतेनैव वर्त्तते। ततः समूलो ध्रियते नदीकूलादिव द्रुमः। १५५६
अथैनमभिनन्दन्ति भिन्नं कुम्भमिवाश्मनि। तस्माद्धर्मेण विजयं कोपं लिप्सेत भूमिपः।
इति श्रीमहाभारते शान्तिपर्व्वणि राजधर्मानुशासनपर्व्वणि विजिगीषमाणवृत्ते पञ्चनवतोऽध्यायः ॥ ९५ ॥
॥ भीष्म उवाच ॥ नाधर्मेण महीं जेतुं लिप्सेत जगतीपतिः। अधर्मविजयं लब्ध्वा कोऽनुमन्येत भूमिपः।
अधर्मयुक्तो विजयो ह्यध्रुवोऽस्वर्ग्य एव च। सादयत्येष राजानं महीं च भरतर्षभ।
विशीर्णकवचश्चैव तवास्मीति च वादिनं। कृताञ्जलिं न्यस्तशस्त्रं गृहीत्वा न विहिंसयेत्।
बलेन विजितो यस्तु नतं युध्येत भूमिपः। संवत्सरं विप्रणयेत्तस्माज्जातः पुनर्भवेत्। १५६०
नार्ष्याक् संवत्सरात् कन्या प्रदेया विक्रमागता। एवमेव धनं सर्व्वं यच्चान्यत् सहसा हृतं।
न तु बध्यधनं तिष्ठेत् पिबेयुर्ब्राह्मणाः पयः। युञ्जीरन्नथनड्वाहः क्षत्तव्यं वा तदा भवेत्।
राज्ञा राजैव योद्धव्यस्तथा धर्म्मो विधीयते। नान्यो राजानमभ्यस्येद्राजन्यः कथञ्चन।
अनीकयोः संहतयोर्यदीयाद्ब्राह्मणान्तरा। शान्तिमिच्छन्नुभयतो न योद्धव्यं तदा भवेत्।
मर्य्यादां शाश्वतीं भिन्द्याद्ब्राह्मणं योऽभिलङ्घयेत्। अथ चेल्लङ्घयेदेव मर्य्यादां क्षत्रियध्रुवः। १५६५
अमङ्क्षीयस्तदूर्द्धं स्यादनादेयश्च संसदि। यस्तु धर्म्मविलोपेन मर्य्यादाभेदनेन च।
तां वृत्तिं नानुवर्त्तेत विजिगीषुर्महीपतिः। धर्म्मलाभाद्धि विजयाल्लाभः कोऽभ्यधिको भवेत्।
महसाऽनार्य्यभूतानि क्षिप्रमेव प्रसादयेत्। सान्त्वेन भोगदानेन स राज्ञां परमो नयः।
भुज्यमाना ह्ययोगेन स्वराष्ट्रादभितापिताः। अमित्रास्तमुपासीरन् व्यसनौघप्रतीक्षिणः।
अमित्रोपग्रहं चास्य ते कुर्युः क्षिप्रमापदि। सन्तुष्टाः सर्व्वतो राजन् राजव्यसनकाङ्क्षिणः। १५७०
नामित्रो विनिकर्त्तव्यो नातिच्छेद्यः कथञ्चन। जीवितं ह्यप्यतिच्छिन्नः सन्धत्ते च कदाचन।
अल्पेनापि च संयुक्तस्तुल्यत्वेव नराधिपः। युद्धं जीवितमेवापि तादृशो बत मन्यते।
यस्य स्फीता जनपदः सम्पन्नः प्रियराजकः। मन्तुष्टभृत्यसचिवो दृढमूलः स पार्थिवः।
ऋत्विक्पुरोहिताचार्य्या ये चान्ये श्रुतसम्मताः। पूजार्हाः पूजिता यस्य स वै लोकविदुच्यते।
एतेनैव च वृत्तेन महीं प्राप सुरोत्तमः। अनेन चेन्द्रविषयं विजिगीषन्ति पार्थिवाः। १५७५
भूमिवर्द्धनं धर्म्मं राजा जित्वा राजन्महाहवे। अपि चान्नौषधीः शश्वदाजहार प्रतर्दनः।
अग्निहोत्राग्निशेषञ्च हविर्भोजनमेव च। आजहार दिवोदासस्ततो विप्रक्षतोऽभवत्।
सराजकाणि राष्ट्राणि नाभोगे दक्षिणां ददौ। अन्यत्र श्रोत्रियस्वाच्च तापसार्थाच्च भारत।
उच्चावचानि वित्तानि धर्म्मज्ञानां युधिष्ठिर। आसन्नाज्ञां पुराणानां सर्व्वं तन्मम रोचते।

सर्व्वविद्यातिरेकेण जयमिच्छेन्महीपतिः । न मायया न दम्भेन च दुश्चेष्टितमात्मनः । २५८०
इति श्रीमहाभारते शान्तिपर्व्वणि राजधर्म्मानुशासनपर्व्वणि षण्णवतोऽध्यायः ॥ ९६ ॥
॥ युधिष्ठिर उवाच ॥ क्षत्रधर्म्माद्धि पापीयान् न धर्म्मोऽस्ति नराधिप । अपध्यानेन युद्धेन राजा हन्ति महाजनं ।
अथ स्वकर्म्मणा केन लोकान् जयति पार्थिवः । विद्वन् जिज्ञासमानाय प्रब्रूहि भरतर्षभ ।
॥ भीष्म उवाच ॥ निग्रहेण च पापानां साधूनां सङ्ग्रहेण च । यज्ञैर्दानैश्च राजानो भवन्ति शुचयोऽमलाः ।
उपरुन्धन्ति राजानो भूतानि विजयार्थिनः । त एव विजयं प्राप्य वर्द्धयन्ति पुनः प्रजाः ।
अपविध्यन्ति पापानि दानयज्ञतपोबलैः । अनुग्रहाय भूतानां पुण्यमेषां विवर्द्धते । २५८१
यथैव क्षेत्रनिर्य्याता निर्य्यातुं क्षेत्रमेव च । छिनत्ति धान्यं कृत्स्नं न च धान्यं विनश्यति ।
एवं शस्त्राणि मुञ्चन्तो घ्नन्ति बध्नन्तनेकधा । तस्यैषा निष्कृतिः कृत्स्ना भूतानां भावनं पुनः ।
यो भूतानि धनाकाङ्क्षी बधात् क्लेशाच्च रक्षति । दस्युभ्यः प्राणदानात् स धनदः सुखदो विराट् ।
स सर्व्वयज्ञैरीजानो राजाऽभयदक्षिणः । अनुभूयेह भद्राणि प्राप्नोतीन्द्रसलोकतां ।
ब्राह्मणार्थे समुत्पन्ने योऽरिभिः सृत्य युध्यति । आत्मानं यूपमुत्सृज्य स यज्ञोऽनन्तदक्षिणः । २५८०
अभीतो विकिरन् शस्त्रान् प्रतिगृह्य शरांस्तथा । न तस्मात्सदृशः श्रेयो भुवि पश्यन्ति किञ्चन ।
तस्य शस्त्राणि यावन्ति त्वचं भिन्दन्ति संयुगे । तावतः सोऽश्नुते लोकान् सर्व्वकामदुहोऽक्षयान् ।
यदस्य रुधिरं गात्रादाहवे सम्प्रवर्त्तते । सह तेनैव पापेन सर्व्वपापैः प्रमुच्यते ।
यानि दुःखानि सहते क्षत्रियो युधि तापितः । तेन तेन तपो भूय इति धर्म्मविदो विदुः ।
पृष्ठतो भीरवः सङ्घे वर्त्तन्ते धर्म्मपूरुषाः । शूराच्छरणमिच्छन्तः पर्ज्जन्यादिव जीवनं । २५८५
यदि शूरस्तथा क्षेमे प्रतिरक्षेद्यथा भये । प्रतिरूपं जनं कुर्य्यान्न च तद्वर्त्तते तथा ।
यदितं कृतमाज्ञाय नमस्कुर्य्युः सदैव तं । युक्तं न्याय्यञ्च कुर्य्युस्ते न च तद्वर्त्तते तथा ।
पुरुषाणां समानानां दृश्यते महदन्तरं । सङ्ग्रामेऽनीकवेलायामुत्सृष्टेऽभिपतन्युत ।
पतत्यभिमुखः शूरः परान् भीरुः पलायते । आस्थाय स्वर्ग्यमध्वानं सहायान् विषमे त्यजेत् ।
मास्म तांस्तादृशांस्तात जविष्ठाः पुरुषाधमान् । ये सहायान् रणे हित्वा स्वस्तिमन्तो गृहान् ययुः । २६००
अस्वस्ति तेभ्यः कुर्व्वन्ति देवा इन्द्रपुरोगमाः । त्यागेन यः सहायानां स्वान् प्राणांस्त्रातुमिच्छति ।
तं हन्युः काष्ठलोष्टैर्व्वा दहेयुर्व्वा कटाग्निना । पशुवन्मारयेयुर्व्वा क्षत्रिया ये सुरीदृशाः ।
अधर्म्मः क्षत्रियस्यैव यच्छय्यामरणं भवेत् । विसृजन् श्लेष्ममूत्राणि कृपणं परिदेवयन् ।
अविक्षतेन देहेन प्रलयं योऽधिगच्छति । क्षत्रियो नास्य तत् कर्म्म प्रशंसन्ति पुराविदः ।
न गृहे मरणं तात क्षत्रियाणां प्रशस्यते । गौण्डीराणामगौण्डीर्य्यमधर्म्यं कृपणञ्च तत् । २६०५
इदं दुःखं महत् कष्टं पापीय इति निष्टवन् । प्रतिध्वस्तमुखः पूतिरमात्यानमुशोचयन् ।
अरोगाणां स्पृहयते मुक्तधर्म्मृत्युमपीच्छति । वीरो दृप्तोऽभिमानी च नेदृशं मृत्युमर्हति ।
रणेषु कदनं कृत्वा ज्ञातिभिः परिवारितः । तीक्ष्णैः शस्त्रैरभिक्षिप्तः क्षत्रियो मृत्युमर्हति ।

शूरो हि काममन्युभ्यामाविष्टो युध्यते भृशं । हन्यमानानि गात्राणि परैर्नैवावबुध्यते ।
स संख्ये निधनं प्राप्य प्रशस्तं लोकपूजितं । स्वधर्मं विपुलं प्राप्य शक्रस्यैति सलोकतां ।
सर्व्वोपायैरणमुखमातिष्ठस्यजीवितः । प्राप्नोतीन्द्रस्य सालोक्यं शूरः शृण्वमदर्शयन् ।
यत्र यत्र हतः शूरः शत्रुभिः परिवारितः । अक्षयान् लभते लोकान् यदि दैन्यं न सेवते ।
इति श्रीमहाभारते शान्तिपर्व्वणि राजधर्मानुशासनपर्व्वणि सप्तनवतोऽध्यायः ॥ ९७ ॥

॥ युधिष्ठिर उवाच ॥ के लोका युध्यमानानां शूराणामनिवर्त्तिनां । भवन्ति निधनं प्राप्य तन्मे ब्रूहि पितामह ।
॥ भीष्म उवाच ॥ अत्राप्युदाहरन्तीममितिहासं पुरातनं । अम्बरीषस्य संवादमिन्द्रस्य च युधिष्ठिर ।
अम्बरीषो हि नाभागिः स्वर्गं गत्वा सुदुर्लभं । ददर्श सुरलोकस्थं शक्रेण सचिवं सह ।
सर्व्वतेजोमयं दिव्यं विमानवरमास्थितं । उपर्य्युपरि गच्छन्तं तं वै सेनापतिं प्रभुं ।
स दृष्ट्वा परिगच्छन्तं सेनापतिमुदारधीः । ऋद्धिं दृष्ट्वा सुदेवस्य विस्मितः प्राह वासवं ।
॥ अम्बरीष उवाच ॥ सागरान्तां महीं कृत्स्नामनुशास्य यथाविधि । चातुर्व्वर्ण्ये यथाशास्त्रं प्रवृत्तो धर्म्मकाम्यया ।
ब्रह्मचर्य्येण घोरेण गुर्व्वाचारेण सेवया । वेदानधीत्य धर्म्मेण राजशास्त्रञ्च केवलं ।
अतिथीनन्नपानेन पितॄंश्च स्वधया तथा । ऋषीन् स्वाध्यायदीक्षाभिर्देवान् यज्ञैरनुत्तमैः ।
क्षत्रधर्म्मस्थितो भूत्वा यथाशास्त्रं यथाविधि । उदीक्षमाणः पृतनां जयामि युधि वासव ।
देवराज सुदेवोऽयं मम सेनापतिः पुरा । आसीद्योधः प्रशान्तात्मा सोऽयं कस्मादतीव मां ।
॥ इन्द्र उवाच ॥ एतस्य विततस्तात सुदेवस्य बभूव ह । सङ्ग्रामयज्ञः सुमहान् यस्मान्नो युध्यते नरः ।
सन्नद्धो दीक्षितः सर्व्वो योधः प्राप्य चमूमुखं । युद्धयज्ञाधिकारस्थो भवतीति विनिश्चयः ।
॥ अम्बरीष उवाच ॥ कानि यज्ञे हवींष्यस्मिन् किमाज्यं का च दक्षिणा । ऋत्विजश्चात्र के प्रोक्तास्तन्मे ब्रूहि शत क्रतो ।
॥ इन्द्र उवाच ॥ ऋत्विजः कुञ्जरास्तत्र वाजिनोऽध्वर्य्यवस्तथा । हवींषि परमांसानि रुधिरं लाज्यमुच्यते ।
गृध्रगालवटध्वाङ्क्षाः सदस्यास्तत्र पक्षिणः । आज्यग्रहं पिबन्त्येते हविः प्राश्नन्ति चाध्वरे ।
ग्रामतोमरसङ्घाताः खड्गशक्तिपरश्वधाः । ज्वलन्तो निशिताः पीताः स्रुचस्तस्याथ सर्पिणः ।
चापवेगायतस्रीक्ष्णः परकायावभेदनः । ऋजुः सुनिशितः पीतः सायकस्रुवो महान् ।
द्वीपिचर्म्मावनद्धस्य नागदन्तक्षतस्रुतः । हस्तिहस्तहरः खड्गः स्रिग्धवेत्तस्य संयुगे ।
ज्वलितैर्निशितैः प्रासशक्तृष्टिमपरश्वधैः । शैक्यायसमयैस्तीक्ष्णैरभिघातो भवेदसु ।
सङ्ग्रामसमयविस्तीर्णमभिजातोद्भवं वसु । आविगाह्य च रुधिरं सङ्ग्रामे स्रवते भुवि ।
साऽस्य पूर्णाऽहुतिर्हामे समृद्धा सर्व्वकामधुक् । छिन्धि भिन्धीत्ययं शब्दः श्रूयते वाहिनीमुखे ।
सामानि सामगास्तस्य गायन्ति यमसादने । हविर्द्धानन्तु तस्याजः परेषां वाहिनीमुखं ।
कुञ्जराणां हयानाञ्च चर्म्मणाञ्च समुच्चयः । अग्निः श्येनचितो नाम स च यज्ञे विधीयते ।
उच्छ्रिते कबन्धोऽत्र सङ्ग्रामे निहते तु यः । स यूपस्तस्य शूरस्य खादिरोऽष्टाश्रिरुच्यते ।

हडोपहृताः क्रोशन्ति कुञ्जरास्त्वङ्कुशेरिताः । व्याधुष्टतलनादेन वषट्कारेण पार्थिव ।
उद्भ्राता तत्र सङ्ग्रामे त्रिसामा दुन्दुभिर्नृप । ब्रह्मस्वे म्रियमाणे तु त्यक्ता युद्धे प्रियां तनुं ।
आत्मानं यूपमासृज्य स यज्ञोऽनन्तदक्षिणः । भर्त्तुरर्थे च यः शूरो विक्रमेद्वाहिनीमुखे ।
न भयाद्विनिवर्त्तेत तस्य लोका यथा मम । नीलवर्म्मावृतैः खड्गैर्व्याकुलैः परिघोपमैः । ९४०
यस्य वेदिरुपस्तीर्णा तस्य लोका यथा मम । यस्य नापेक्षते किञ्चित् सहायं विजयस्थितः ।
विगाह्य वाहिनीमध्यं तस्य लोका यथा मम । यस्य शोणितसङ्घाता भेरीमण्डूकरूपा ।
वीरास्थिशर्करा दुर्गा मांसशोणितकर्द्दमा । असिचर्म्मप्लवा घोरा केशशैवलशाद्वला ।
अश्वनागरथैश्चैव सङ्किन्नैः कृतसंक्रमा । पताकाध्वजवालोरा हतवारणवाहिनी ।
शोणितोदा सुसंपूर्णा दुस्तरा पारगैर्नरैः । हतनागमहानक्रा परलोकवहा शिवा । ९४५
खड्गमत्स्यमहानौका गृध्रकङ्कबलप्लवा । पुरुषादानुचरिता भीरूणां कश्मलावहा ।
नदी योधस्य सङ्ग्रामे तदस्यावभृथं स्मृतं । वेदी यस्य त्वमित्राणां शिरोभिश्च प्रकीर्य्यते ।
अश्वस्कन्धैर्गजस्कन्धैस्तस्य लोका यथा मम । पत्तीशाला कृता यस्य परेषां वाहिनीमुखे ।
हविर्द्दानं स्ववाहिन्यास्तदस्याऽऽर्ष्यशोषिणः । सदस्या दक्षिणा योधा आग्नीध्रश्चोत्तरां दिशं । ९५०
शत्रुसेनाकलस्य सर्व्वलोकानदूरतः । यदा तूभयतो व्यूहे भवत्याकाशमग्रतः ।
साऽस्य वेदिस्तदा यज्ञैर्नित्यं वेदास्त्वयोऽग्नयः । यस्तु योधः परावृत्तः मन्त्रस्रो हन्यते परैः ।
अप्रतिष्ठः स नरकं याति नास्त्यत्र संशयः । यस्य शोणितवेगेन वेदिः स्यात् सम्परिप्लुता ।
केशमांसास्थिसंपूर्णा स गच्छेत् परमां गतिं । यस्तु सेनापतिं हत्वा तद्यानमधिरोहति ।
स विष्णुविक्रमक्रामी बृहस्पतिसमः प्रभुः । नायकं तत्कुमारं वा यो वा स्यात्तत्र पूजितः ।
जीवग्राहं प्रगृह्णाति तस्य लोका यथा मम । आहवे तु हतं शूरं न शोचेत कथञ्चन । ९५५
अशोच्यो हि हतः शूरः स्वर्गलोके महीयते । न स्नानं नोदकं तस्य न स्नानं नाप्यशौचकं ।
हतस्य कर्त्तुमिच्छन्ति तस्य लोकान् शृणुष्व मे । वराप्सरःसहस्राणि शूरमायोधने हतं ।
त्वरमाणाऽभिधावन्ति मम भर्त्ता भवेदिति । एतत्तपश्च पुण्यञ्च धर्म्मश्चैव सनातनः ।
चत्वारश्चाश्रमास्तस्य यो युद्धमनुपालयेत् । वृद्धबालौ न हन्तव्यौ न च स्त्री नैव पृष्ठतः ।
तृणपूर्णमुखश्चैव तवास्मीति च यो वदेत् । जन्म वृत्तं बलं पाकं श्रुतमार्यं विरोचनं । ९६०
दुर्व्वार्य्यश्चैव नमुचिं नैकमायञ्च शम्बरं । विप्रचित्तञ्च दैतेयं दमोः पुत्त्रांश्च सर्व्वशः ।
प्रह्लादञ्च निहत्याजौ ततो देवाधिपोऽभवं ।
॥ भीष्म उवाच ॥ इत्येतत् शक्रवचनं निशम्य प्रतिगृह्य च । योधानामात्मनः सिद्धिमम्बरीषोऽभिपन्नवान् ।
इति श्रीमहाभारते शान्तिपर्व्वणि राजधर्म्मानुशासनपर्व्वणि अष्टनवतोऽध्यायः ॥ ९८ ॥
॥ भीष्म उवाच ॥ अत्राप्युदाहरन्तीममितिहासं पुरातनं । प्रतर्द्दनो मैथिलस्य सङ्ग्रामं यत्र चक्रतुः ।
यज्ञोपवीती सङ्ग्रामे जनको मैथिलो यथा । योधानुद्धर्षयामास तन्निबोध युधिष्ठिर । ९६५

जनको मैथिलो राजा महात्मा सर्व्वतत्त्ववित्। योधान् स्वान् दर्शयामास स्वर्गं नरकमेव च।
अभीरूणामिमे लोका भास्वन्तो हन्त पश्यत। पूर्णा गन्धर्व्वकन्याभिः सर्व्वकामदुहो ऽक्षयाः।
इमे पलायमानानां नरकाः प्रत्युपस्थिताः। अकीर्त्तिः शाश्वती चैव पतितव्यमनन्तरं।
तान् दृष्ट्वाऽरीन् विजयत भूत्वा सन्त्यागबुद्धयः। नरकस्याप्रतिष्ठस्य मा भूत वशवर्त्तिनः।
त्यागमूलां हि शूराणां स्वर्गद्वारमनुत्तमं। इत्युक्त्वा नृपतिना योधाः परपुरञ्जय। १९०
अजयन्त रणे शत्रून् हर्षयन्तो नरेश्वरं। तस्मादात्मवता नित्यं स्थातव्यं रणमूर्द्धनि।
गजानां रथिनो मध्ये रथानामनुसादिनः। सादिनामन्तरे स्थाप्यं पादातमपि दंशितं।
य एवं व्यूहते राजा स नित्यं जयति द्विषः। तस्मादेवं विधातव्यं नित्यमेव युधिष्ठिर।
सर्व्वे स्वर्गतिमिच्छन्ति सुयुद्धेनातिमन्यवः। क्षोभयेयुरनीकानि सागरं मकरा यथा।
हर्षयेयुर्विषण्णांश्च व्यवस्थाप्य परस्परं। जिताञ्च भूमिं रक्षेत भग्नान्नात्यनुसारयेत्। १९१
पुनरावर्त्तमानानां निराशानाञ्च जीविते। वेगः सुदुःसहो राजंस्तस्मान्नात्यनुसारयेत्।
न हि प्रहर्त्तुमिच्छन्ति शूराः प्रद्रवतो भृशं। तस्मात् पलायमानानां कुर्य्यान्नात्यनुसारणं।
चराणामचरा ह्यन्नमदंष्ट्रा दंष्ट्रिणामपि। आपः पिपासतामन्नमन्नं शूरस्य कातराः।
समानपृष्ठादरपाणिपादाः पराभवं भीरवो वै व्रजन्ति। अतो भयार्त्ताः प्रणिपत्य भूयः कृताञ्जलीनुपतिष्ठन्ति शूरान्।
शूरवाङ्मयु लोकोऽयं लभते पुत्रवत् सदा। तस्मात् सर्व्वास्ववस्थासु शूरः सम्मानमर्हति। १९८०
न हि शौर्य्यात् परं किञ्चित्त्रिषु लोकेषु विद्यते। शूरः सर्व्वं पालयति सर्व्वं शूरे प्रतिष्ठितं।
इति श्रीमहाभारते शान्तिपर्व्वणि राजधर्मानुशासनपर्व्वणि नवनवतोऽध्यायः॥ ९९ ॥
॥ युधिष्ठिर उवाच ॥ यथा जयार्थिनः सेनां नयन्ति भरतर्षभ। ईषद्धर्म्मं प्रपद्यापि तन्मे ब्रूहि पितामह।
॥ भीष्म उवाच ॥ सत्येन हि स्थितो धर्म्म उपपत्त्या तथाऽपरे। साध्वाचारतया कैश्चित्तथैवौपयिकादपि।
उपायधर्म्मान् वक्ष्यामि सिद्धार्थानर्थधर्म्मयोः। निर्म्मर्य्यादा दस्यवस्तु भवन्ति परिपन्थिनः।
तेषां प्रतिविघातार्थं प्रवक्ष्यामथ नैगमं। कार्य्याणां सर्व्वसिद्ध्यर्थं तानुपायान्निबोध मे। १९८१
उभे प्रज्ञे वेदितव्ये ऋजवी वक्रा च भारत। जानन् वक्रां न सेवेत प्रतिबोधेत चागतान्।
अमित्रा एव राजानं भेदेनोपचरन्युत। तं राजा निकृतिं जानन् यथा मित्रान् प्रबाधते।
गजानां पार्श्वे चर्म्माणि गोवृषाजगराणि च। शल्यकण्टकलोहानि तनुत्वचमराणि च।
सितपीतानि शस्त्राणि मन्त्राहाः पीतलोहिताः। नानारङ्गनरङ्काः स्युः पताकाः केतवश्च ह।
ऋष्टयस्तोमराः खड्गा निशिताश्च परश्वधाः। फलकान्यथ चर्म्माणि प्रतिकल्पान्यनेकशः। १९९०
अभिनीतानि शस्त्राणि योधाश्च कृतनिश्चयाः। चैत्यो वा मार्गशीर्षो वा सेनायोगः प्रशस्यते।
पङ्कशस्या हि पृथिवी भवत्यम्बुमती तदा। नैवातिशीतो नात्युष्णः काले भवति भारत।
तस्मात्तया योजयेत परेषां व्यसनेऽथ वा। एते हि योगाः सेनायाः प्रशस्ताः परबाधने।

जलवांस्तृणवान्मार्गः समो गम्यः प्रशस्यते । चारैः सुविदिताभ्यासः कुशलैर्वनगोचरैः ।
न शरण्येन शक्येत गन्तुं मृगगणैरिव । तस्मात् सेनासु तानेव योजयन्ति जयार्थिनः । १९५
अयतः पुरुषानीकं शक्तस्यापि कुलोद्वहं । आवासस्तोयवान् दुर्गं एकमार्गः प्रशस्यते ।
परेषामुपसर्प्याणां प्रतिषेधस्तथा भवेत् । आकाशात्तु वनाभ्यासं मन्यन्ते गुणवत्तरं ।
बहुभिर्गुणजातैश्च ये युद्धकुशला जनाः । उपन्यासो भवेत्तेषां बलानां नातिदूरतः ।
उपन्यासावतरणं पदातीनाञ्च गूहनं । अथ शत्रुप्रतीघातमापदर्थं परायणं ।
सप्तर्षीन् पृष्ठतः कृत्वा युध्येयुरचला इव । अनेन विधिना शत्रून् जिगीषेतापि दुर्जयान् । २००
यतो वायुर्यतः सूर्यो यतः शुक्रस्ततो जयः । पूर्व्वं पूर्व्वं ज्यायं एषां सन्निपाते युधिष्ठिर ।
अकर्दमामनुदकाममर्य्यादामलोष्टकां । अश्वभूमिं प्रशंसन्ति ये युद्धकुशला जनाः ।
अपङ्का गर्त्तरहिता रथभूमिः प्रशस्यते । नीचद्रुममहाकक्षा मोदका हस्तियोधिनां ।
बहुदुर्गा महाकक्षा वेणुवेत्रसमाकुला । पदातीनां क्षमा भूमिः पर्व्वतोपवनानि च ।
पदातिबहुला सेना दृढा भवति भारत । रथाश्वबहुला सेना सुदिनेषु प्रशस्यते । २०५
पदातिनागबहुला प्रावृट्काले प्रशस्यते । गणानेतान् प्रसंख्याय देशकालौ प्रयोजयेत् ।
एवं सञ्चिन्त्य यो याति तिथिनक्षत्रपूजितः । विजयं लभते नित्यं सेनां सम्यक् प्रयोजयन् ।
प्रसुप्तांस्तृषितान् श्रान्तान् विकीर्णान्नाभिघातयेत् । मोक्षे प्रयाणे चलने पानभोजनकालयोः ।
अतिक्षिप्तान् व्यतिक्षिप्तान् निहतान् प्रतनूकृतान् । अविश्रब्धान् कृतारब्धानुपन्यासान् प्रतापितान् ।
बहिश्चरानुपन्यासान् कृतवेश्मानुसारिणः । पारम्पर्य्यागते द्वारे ये केचिदनुवर्त्तिनः । २१०
परिचर्य्यावतो द्वारे ये च केचन वर्गिणः । अनीकं ये विभिन्दन्ति भिन्नं संस्थापयन्ति च ।
समानासनपानास्ते कार्य्या द्विगुणवेतनाः । दशाधिपतयः कार्य्याः शताधिपतयस्तथा ।
ततः सहस्राधिपतिं कुर्य्याच्छूरमतन्द्रितं । यथा मुख्यान् सन्निपात्य वक्ष्यामः संयुगे महे ।
विजयार्थं हि संग्रामे न त्यक्ष्यामः परस्परं । इहैव ते निवर्त्तेरन् ये च केचन भीरवः ।
ये घातयेयुः प्रवरं कुर्व्वाणास्तुमुलं प्रति । न सन्निपाते प्रदरं बधं वा कुर्य्युरीदृशाः । २१५
आत्मानञ्च स्वपक्षञ्च पालयन् हन्ति संयुगे । अर्थनाशो वधोऽकीर्त्तिरयशश्च पलायने ।
अमनोज्ञासुखा वाचः पुरुषस्य पलायने । प्रतिध्वस्तोष्टदन्तस्य न्यस्तसर्व्वायुधस्य च ।
अमित्रैरवरुद्धस्य द्विषतामस्तु नः सदा । मनुष्यापसदा ह्येते ये भवन्ति पराङ्मुखाः ।
राशिवर्द्धनमात्रास्ते नैव ते प्रेत्य नो इह । अमित्रा हृष्टमनसः प्रत्युद्यान्ति पलायिनं ।
जयिनस्तु नरास्तात वन्द्यैर्मण्डलेन च । यस्य संयुगमागता यशो वै घ्नन्ति शत्रवः । २२०
तदमृत्युतरं दुःखमहं मन्ये वधादपि । जयं जानीत धर्म्मस्य मूलं सर्व्वसुखस्य च ।
या भीरूणां परा ग्लानिः शूरस्तामधिगच्छति । ते वयं स्वर्गमिच्छन्तः संग्रामे त्यक्तजीविताः ।
जयन्तो वध्यमाना वा प्राप्नुयाम महद्गतिं । एवं संयत्तसपथाः समभित्यक्तजीविताः ।

अभित्रवाहिनीं वीराः प्रतिव्याहन्त्यभीरवः। अग्रतः पुरुषानीकमसिचर्म्मवतां भवेत्।
पृष्ठतः शकटानीकं कलत्रं मध्यतस्तथा। परेषामभिघातार्थं पदातीनाञ्च गूहनं। १०१५
अपि तस्मिन् पुरे दृष्ट्वा भवेयुर्ये पुरोगमाः। ये पुरस्तादभिमताः सत्त्ववन्तो मनस्विनः।
ते पूर्व्वमभिवर्त्तेरंस्तानेवेतरे जनाः। अपि चोद्धर्षणं कार्य्यं भीरूणामपि यत्नतः।
स्कन्धदर्शनमात्रात्तु तिष्ठेयुर्ये व्या समीपतः। संहतान् योधयेद्योधान् कामं विस्तारयेद्बलम्।
सूचीमुखमनीकं स्यादल्पानां बहुभिः सह। सम्प्रयुक्ते निविष्टे वा सत्यं वा यदि वाऽनृतं।
प्रगृह्य बाहून् क्रोशेत भग्ना भग्नाः परे इति। आगतं मे सिचयलं प्रहरध्वमभीतवत्। १०२०
सत्त्ववन्तो ऽभिधावेयुः कुर्व्वन्तो भैरवारवान्। क्ष्वेडा किलकिलाः शब्दाः शकचा गोविषाणिकाः।
भेरीस्तदङ्गपणवान्नादयेयुः पुरस्सरान्।
इति श्रीमहाभारते शान्तिपर्व्वणि राजधर्म्मानुशासनपर्व्वणि शततमोऽध्यायः॥ १०० ॥

॥ युधिष्ठिर उवाच ॥ किंशीलाः किंसमाचाराः कथंरूपाश्च भारत। किंसन्नाहाः कथंशस्त्रा जनाः स्युः सङ्गरे क्षमाः।
॥ भीष्म उवाच ॥ यथा चरितमेवात्र शस्त्रं पत्रं विधीयते। आचरन् वीरपुरुषस्तथा कर्म्मसु वर्त्तते।
गान्धाराः सिन्धुसौवीरा मरुधरग्रामयोधिनः। अभीरवः सुबलिनस्तद्वलं सर्व्वपारगं। १०२५
सर्व्वशस्त्रेषु कुशलाः सत्त्ववन्तो ह्यमीनराः। प्राच्या मातङ्गयुद्धेषु कुशलाः कूटयोधिनः।
तथा यवनकाम्बोजा मधुरामभितश्च ये। एते नियुद्धकुशला दाक्षिणात्याऽसिपाणयः।
सर्व्वत्र शूरा जायन्ते महासत्त्वा महाबलाः। प्राय एव समुद्दिष्टा लक्षणानि तु मे शृणु।
सिंहशार्दूलवाङ्क्षेत्रा सिंहशार्दूलगामिनः। पारावतकुलिङ्गाक्षाः सर्व्वे शूराः प्रमाथिनः।
मृगखरा दीपिनेत्रा ऋषभाक्षास्तरस्विनः। प्रमादिनश्च मन्दाश्च क्रोधनाः किङ्किणीस्वनाः। १०३०
मेघस्वनाः क्रोधमुखाः केचित् करभसन्निभाः। जिह्मनासाग्रजिह्माश्च दूरगा दूरपातिनः।
विडालकुञ्जतनवस्तनुकेशास्तनुत्वचः। श्येनाश्चपलवृत्ताश्च ते भवन्ति दुरासदाः।
गोधानिमीलिताः केचिन्मृदुप्रक्षुतयस्तथा। तुरङ्गगतिनिर्घोषास्ते नराः पारयिष्णवः।
सुसंहताः सुतनवो व्यूढोरस्काः सुसंस्थिताः। प्रवादितेषु कुप्यन्ति हृष्यन्ति कलहेषु च।
गम्भीरास्ता निःसृतास्ताः पिङ्गाक्षा भ्रुकुटीमुखाः। नकुलास्तास्तथा चैव सर्व्वे शूरास्तनुत्यजः। १०३५
जिह्मास्याः प्रललाटाश्च निर्म्मांसहनवोऽपि च। वज्रबाहुङ्गुलीचक्राः क्षमा धमनिसन्ततः।
प्रविशन्ति च वेगेन साम्पराये ह्युपस्थिते। वारणा इव संमत्तास्ते भवन्ति दुरासदाः।
दीप्तस्फुटितकेशान्ताः स्थूलपार्श्वहनूमुखाः। उन्नतांसाः पृथुग्रीवा विकटाः स्थूलपिण्डकाः।
उद्धता इव सुग्रीवा विनता विहगा इव। पिण्डशीर्षातिवक्त्राश्च वृषदंशमुखास्तथा।
उग्रस्वरा मन्युमन्तो युद्धेष्वारावसारिणः। अधर्म्मज्ञाऽवलिप्ताश्च घोरा रौद्रप्रदर्शनाः। १०५०
त्यक्तात्मानः सर्व्व एते अन्यजा ह्यनिवर्त्तिनः। पुरस्कार्य्याः सदा सैन्ये हन्यन्ते घ्नन्ति चाप्रिये।

अधार्मिका भिन्नवृत्ताः मान्त्वेनैषां पराभवः । एवमेव प्रकुर्वन्ति राज्ञोऽप्येते ह्यभीरुणः ।

इति श्रीमहाभारते शान्तिपर्व्वणि राजधर्म्मानुशासनपर्व्वणि विजिगीषमाणवृत्ते एकाधिकशततोऽध्यायः ॥ १०१ ॥

॥ युधिष्ठिर उवाच ॥ जयिन्याः कानि रूपाणि भवन्ति भरतर्षभ । पृतनायाः प्रशस्तानि तानि चेच्छामि वेदितुं ।

॥ भीष्म उवाच ॥ जयिन्या यानि रूपाणि भवन्ति भरतर्षभ । पृतनायाः प्रशस्तानि तानि वक्ष्यामि सर्व्वशः ।

दैवे पूर्व्वं प्रकुपिते मानुषे कालचोदिते । तद्विद्वांसोऽनुपश्यन्ति ज्ञानदिव्येन चक्षुषा । १०५

प्रायश्चित्तविधिश्चात्र जपहोमाश्च तद्विदः । मङ्गलानि च कुर्व्वन्ति शमयन्त्यहितानि च ।

उदीर्णमनसो योधा वाहनानि च भारत । यस्यां भवन्ति सेनायां ध्रुवं तस्यां परो जयः ।

अश्वेतान् वाथवो वान्ति तथैवेक्षुधनूंषि च । अवृष्टवन्ते मेघाश्च तथादित्यस्य रश्मयः ।

गोमायवश्चानुकूला बलगटभाश्च सर्व्वशः । अर्हयेयुर्यदा सेनां तदा सिद्धिरनुत्तमा ।

प्रसन्नभाः पावकस्योर्द्ध्वरश्मिः प्रदक्षिणावर्त्तशिखो विधूमः । पुण्या गन्धाश्चाकृतानां भवन्ति जयस्यैतद्भाविनो रूपमाहुः । १०६०

गम्भीरशब्दाश्च महास्वनाश्च शङ्खाश्च भेर्य्यश्च नदन्ति यत्र । दुन्दुभयश्चाप्रतिमा भवन्ति जयस्यैतद्भाविनो रूपमाहुः ।

दृष्टा मृगाः पृष्ठतो वामतश्च सम्प्रस्थितानाश्च गमिष्यतश्च । जिघांसतां दक्षिणाः सिद्धिमाहुर्य्ये त्वयतस्ते प्रतिषेधयन्ति ।

माङ्गल्यशब्दान् शकुना वदन्ति हंसाः क्रौञ्चाः शतपत्राश्च भासाः । हृष्टा योधाः सत्त्ववन्तो भवन्ति जयस्यैतद्भाविनो रूपमाहुः ।

शस्त्रैर्य्यन्त्रैः कवचैः केतुभिश्च सुभानुभिर्मुखवर्णैश्च यूनां । भ्राजिष्णुत्वं दुष्प्रतिवीक्षणीया येषां चमूस्तेऽभिभवन्ति शत्रून् ।

शुश्रूषवश्चानभिमानिनश्च परस्परं सौहृदमास्थिताश्च । येषां योधाः शौचमनुष्ठिताश्च जयस्यैतद्भाविनो माङ्गः । १०६५

शब्दाः स्पर्शास्तथा गन्धा विचरन्ति मनःप्रियाः । धैर्य्यञ्च विद्यते योधान् विजयस्य मुखञ्च तत् ।

दृष्टो वामः प्रविष्टस्य दक्षिणः प्रविवक्षतः । पश्चात् संसाधयत्यर्थं पुरस्ताच्च निषेधति ।

सम्पूज्य महतीं सेनां चतुरङ्गां युधिष्ठिर । सायैव वर्त्तयेः पूर्व्वं प्रयतेथास्तथा युधि ।

जघन्य एष विजयो यद्युद्धं नाम भारत । यादृच्छिको युधि जयो दैवो वेति विचारणं ।

अपामिव महावेगस्तस्था इव महामृगाः । दुर्निवार्य्यतमा चैव प्रभग्ना महती चमूः । १०७०

भग्ना इत्येव भज्यन्ते विद्वांसोऽपि न कारणं । उदारसारा महती रुरुमद्गोपमा चमूः ।

परस्परज्ञाः संहृष्टास्त्यक्तप्राणाः सुनिश्चिताः । अपि पञ्चशतं शूरा मृदुन्ति परवाहिनीं ।

अपि वा पञ्च षट् सप्त संहताः कृतनिश्चयाः । कुलीनाः पूजिताः सम्यग्विजयन्तीह शाश्वतान् ।

सन्निपातो न मन्तव्यः शक्ये सति कथञ्चन । मान्त्वभेदप्रदानानां युद्धमुत्तरमुच्यते ।

सन्दंशैरेव सेनाया भयं भीरून् प्रबाधते । वज्रादिव प्रज्वलितादियं क्व नु पतिष्यति । १०७५

अभिप्रयातां समितिं ज्ञात्वा ये प्रतियान्त्यथ । तेषां स्यन्दन्ति गात्राणि योधानां विजयस्य च ।

विषयो व्यथते राजन् सर्व्वः सस्थाणुजङ्गमः । अस्त्रप्रतापतप्तानां मध्ये सीदन्ति देहिनां ।
तेषां सान्त्वं क्रूरमिश्रं प्रणेतव्यं पुनः पुनः । सम्पीड्यमाना हि परैर्योगमायान्ति सर्व्वतः ।
आन्तराणाञ्च भेदार्थं चरानभ्यवचारयेत् । यस्य तस्मात् परो राजा तेन सन्धिः प्रशस्यते ।
न हि तस्यान्यथा पीडा शक्या कर्त्तुं तथाविधा । यथा सार्द्धमभिक्षेण सर्व्वतः प्रतिबाधनं । १७८०
क्षमा वै साधुमायाति न ह्यसाधुं क्षमा सदा । क्षमायास्त्वक्षमायास्च पार्थ विद्धि प्रयोजनं ।
विजित्य क्षममाणस्य यशो राज्ञो विवर्द्धते । महापराधे ह्यस्मिन् विश्वसन्त्यपि शत्रवः ।
मन्यते कर्षयित्वा तु क्षमा साध्वीति शत्रवः । असन्तप्तन्तु यद्दारु प्रत्येति प्रकृतिं पुनः ।
नैतत् प्रशंसन्त्याचार्य्या न तु साधुनिदर्शनं । अक्रोधेनाविनाशेन नियन्तव्याः स्वपुत्रवत् ।
द्वेष्यो भवति भूतानामुग्रो राजा युधिष्ठिर । मृदुमप्यवमन्यन्ते तस्मादुभयमाचरेत् । १७८५
प्रहरिष्यन् प्रियं ब्रूयात् प्रहरन्नपि भारत । प्रहृत्य च कृपायीत शोचन्निव रुदन्निव ।
न मे प्रियं चिकीर्षन्ति संग्रामे मामकैर्नरैः । न च कुर्व्वन्ति मे वाक्यमुच्यमानाः पुनः पुनः ।
अहो जीवितमाकाङ्क्षे नेदृशो वधमर्हति । सुदुर्लभाः सुपुरुषाः सङ्ग्रामेष्वपलायिनः ।
कृतं ममाप्रियं तेन येनायं निहतो मृधे । इति वाचः वदन् हन्तुः पूजयेत रहोगतः ।
हन्तुणामाहतानाञ्च यत् कुर्य्युरपराधिनः । क्रोशेद्वाक्ष प्रगृह्यापि चिकीर्षन् जनसंग्रहं । १७९०
एवं सर्व्वास्ववस्थासु सान्त्वपूर्व्वं समाचरेत् । प्रियो भवति भूतानां धर्म्मज्ञो वीतभीर्नृपः ।
विश्रामस्चात्र गच्छन्ति सर्व्वभूतानि भारत । विश्वस्तः शक्यते भोक्तुं यथाकाममुपस्थितः ।
तस्माद्विश्रामयेद्राजा सर्व्वभूतान्यमायया । सर्व्वतः परिरक्षेच्च यो महीं भोक्तुमिच्छति ।
इति श्रीमहाभारते शान्तिपर्व्वणि राजधर्म्मानुशासनपर्व्वणि सेनानीतिकथने द्व्यधिकशततोऽध्यायः ॥ १०२ ॥
॥ युधिष्ठिर उवाच ॥ कथं स्वदो कथं तोक्ष्णे महापक्षे च पार्थिव । आदौ वर्त्तेत नृपतिस्तन्मे ब्रूहि पितामह ।
॥ भीष्म उवाच ॥ अत्राप्युदाहरन्तीममितिहासं पुरातनं । बृहस्पतेश्च संवादमिन्द्रस्य च युधिष्ठिर । १७९५
बृहस्पतिं देवपतिरभिवाद्य कृताञ्जलिः । उपसङ्गम्य पप्रच्छ वासवः परवीरहा ।
॥ इन्द्र उवाच ॥ अहितेषु कथं ब्रह्मन् प्रवर्त्तेयमतन्द्रितः । अमर्म्माण्यच्च चैवैतान्नियच्छेयमुपायतः ।
सेनयोर्व्यतिषङ्गेण जयः साधारणो भवेत् । किं कुर्व्वाणं न मां जह्यात् ज्वलिता श्रीः प्रतापिनी ।
ततो धर्म्मार्थकामानां कुशलः प्रतिभानवान् । राजधर्म्मविधानज्ञः प्रत्युवाच पुरन्दरं ।
॥ बृहस्पतिरुवाच ॥ न जातु कलहेनेच्छेन्नियन्तुमपकारिणः । बालैरामेवितं ह्येतद्यदमर्षो यदि क्षमा । १८००
न शत्रुर्व्विवृतः कार्य्यो वधमस्याभिकाङ्क्षता । क्रोधं भयञ्च हर्षञ्च नियम्य स्वयमात्मनि ।
अमित्रमुपसेवेत विश्वस्तवदविश्वसन् । प्रियमेव वदेन्नित्यं नाप्रियं किञ्चिदाचरेत् ।
विरमेच्छुष्कवैरेभ्यः कण्ठायासांश्च वर्ज्जयेत् । यथा वैतंसिको युक्तो द्विजानां सदृशस्वनः ।
तान् द्विजान् कुरुते वश्यांस्तया युक्तो महीपतिः । वशञ्चोपनयेच्चैनान्निहन्याच्च पुरन्दर ।
न नित्यं परिभूयारीन् सुखं स्वपिति वासव । जागर्त्त्येव हि दुष्टात्मा सङ्करोऽग्निरिवोत्थितः । १८०५

न सन्निपातः कर्त्तव्यः सामान्ये विजये सति। विश्वास्यैवोपसम्यार्थौ वशे कृत्वा प्रियः प्रभो ।
सम्प्रधार्य्य महामात्यैर्मन्त्रविद्भिर्महात्मभिः । उपेक्ष्यमाणो ऽवज्ञातो हृदयेनापराजितः ।
अथास्य प्रहरेत् काले किञ्चिद्विचलिते पदे । दण्डश्च दूषयेदस्य पुरुषैराप्तकारिभिः ।
आदिमध्यावसानज्ञः प्रच्छन्नश्च विधारयेत् । बलानि दूषयेदस्य जानन्नेव प्रमाणतः ।
भेदेनोपप्रदानेन संसृजेदेषधैस्तथा । न त्वेवं खलु संसर्गं रोचयेदरिभिः सह । १८०
दीर्घकालमपीक्षेत निहन्यादेव शात्रवान् । कालाकाङ्क्षी हि सपेयेयथा विश्रम्भमाप्नुयुः ।
न सङ्घान् विनिहन्याच्च द्रष्टव्यो विजयो ध्रुवः । न ग्रस्यं वा घटयति न वाचा कुरुते व्रणं ।
प्राप्ते च प्रहरेत् काले न च संवर्त्तते पुनः । हन्तुकामस्य देवेन्द्र पुरुषस्य रिपून् प्रति ।
या हि कालो व्यतिक्रामेत् पुरुषं कालकाङ्क्षिणं । दुर्लभः स पुनस्तेन कालः कर्म्म चिकीर्षुणा ।
श्रोत्रस्य विनयेदेव संगृह्णन् साधुसम्मतं । अकाले साधयेन्मित्रं न च प्राप्ते प्रपीडयेत् । १८१
विहाय कामं क्रोधञ्च तथाऽहङ्कारमेव च । युक्तो विवरमन्विच्छेद्रिपूणां पुनः पुनः ।
मार्द्दवं दण्ड आलस्यं प्रमादश्च सुरोत्तम । मायाः सुविहिताः शत्रुं सादयन्त्यविचक्षणं ।
निहत्यैतानि चत्वारि मायां प्रतिविधाय च । ततः शत्रोरिति शत्रूणां प्रहर्त्तुमविचारयन् ।
यदेवैकेन शक्येत गुह्यं कर्त्तुं तदाचरेत् । यञ्जन्ति सचिवा गुह्यं मिथो विश्रावयन्त्यपि ।
अभेद्यमिति कृत्वा वा ततोऽन्यैः संविदश्नुवेत् । अस्मद्दण्डमदृष्टेषु दृष्टेषु चतुरङ्गिणीं । १८२
भेदञ्च प्रथमं युञ्ज्यात्तूष्णीमपि तथैव च । काले प्रयोजयेद्राजा तस्मिंस्तस्मिंस्तदा तदा ।
प्रणिपातञ्च गच्छेत काले शत्रोर्बलीयसः । युक्तोऽस्य बधमन्विच्छेदप्रमत्तः प्रमाद्यतः ।
प्रणिपातेन दानेन वाचा मधुरया ब्रुवन् । अमित्रमपि सेवेत न च जातु विशङ्कयेत् ।
स्थानानि शङ्कितानाञ्च नित्यमेव विवर्ज्जयेत् । न च तेष्वाश्वसेद्राजा जायतीह निराकृताः ।
न ह्येतो दुष्करं कर्म्म किञ्चिदस्ति सुरोत्तम । यथा विविधवृत्तानामैश्वर्य्यममराधिप । १८३
तथा विविधनाशानामपि सम्भव उच्यते । यतते योगमास्थाय मित्रामित्रं विचारयेत् ।
मृदुमप्यवमन्यन्ते तीक्ष्णादुद्विजते जनः । मा तीक्ष्णो मा मृदुर्भूस्त्वं तीक्ष्णो भव मृदुर्भव ।
यथा वप्रे वेगवति सर्व्वतः संप्लुतोदके । नित्यं विवरणाद्बाधस्तथा राज्यं प्रमाद्यतः ।
न बहूनभियुञ्जीत यौगपद्येन शात्रवान् । साम्ना दानेन भेदेन दण्डेन च पुरन्दर ।
एकैकमेषां निष्पिष्य शिष्टेषु निपुणञ्चरेत् । न तु शत्रोऽपि मेधावी सर्व्वानेवारभेन्नृप । १८४
यदा स्यान्महती सेना हयनागरथाकुला । पदातियन्त्रवहुला अनुरक्ता षडङ्गिनी ।
यदा बहुविधा वृद्धिं मन्येत प्रतिलोमतः । तदा विवृत्य प्रहरेद्दुष्टानामविचारयन् ।

न मानदण्डोपनिषत् प्रशस्यते न मार्द्दवं शत्रुषु याचितं सदा । न ग्रस्यघातो न च सङ्करक्रिया न चापि भूयः प्रकृते
र्व्विचारणा ।

मायाविभेदानुपसर्ज्जनानि तथैव पापं न यशः प्रयोगात् । आप्तैर्मनुष्यैरुपचारयेत पुरेषु राष्ट्रेषु च सम्प्रयुक्तान् ।

पुराणि चैषामनुहत्य भूमिपाः पुरेषु भोगानखिलान् जयन्ति । पुरेषु नीतिं विहितां यथाविधि प्रयोजयन्तो बलदृप्त सूदन । १८४५

प्रदाय गूढानि वसूनि राजन् प्रच्छिद्य भोगानवधाय च स्वान् । दृष्टान् स्वदोषैरिति कीर्त्तयित्वा पुरेषु राष्ट्रेषु च योजयन्ति ।

तथैव चान्यैरपि शास्त्रवेदिभिः स्वलङ्कृतैः शास्त्रविधानदृष्टिभिः । सुचिन्तितैर्भाष्यकथाविशारदैः पुरेषु कृत्यामुपधारयेथ च ।

॥ इन्द्र उवाच ॥ कानि लिङ्गानि दुष्टस्य भवन्ति द्विजसत्तम । कथं दुष्टं विजानीयामेतत् पृष्टो ब्रवीहि मे ।

॥ बृहस्पतिरुवाच ॥ परोत्तमगुणानाह सदृशान्यभ्यसूयते । परैर्व्या कीर्त्यमानेषु तूष्णीमास्ते पराङ्मुखः ।

तूष्णीम्भावेऽपि विज्ञेयं न चेङ्गति कारणं । निश्वासश्चोष्णसन्दंशं शिरसश्च प्रकम्पनं । १८४०

करोत्यभीक्ष्णं संदृष्टसंदृष्टश्च भाषते । अदृष्टितो न कुरुते दृष्टो नैवाभिभाषते ।

पृथगेत्य समश्नाति नेदमद्य यथाविधि । आसने शयने याने भावो लक्ष्या विशेषतः ।

अर्त्तिरार्त्ते प्रिये प्रीतिरेतावन्मित्रलक्षणं । विपरीतन्तु बोद्धव्यमरिलक्षणमेव तत् ।

एतान्येव यथोक्तानि बुध्येत चिदशादिप । पुरुषाणां प्रदुष्टानां स्वभावो बलवत्तरः ।

इति दुष्टस्य विज्ञानमुक्तं ते सुरसत्तम । निगृह्य शास्त्रतत्त्वार्थं यथावदमरेश्वर । १८४५

॥ भीष्म उवाच ॥ स तदुक्तः प्रभुनिर्वर्हणे रतस्तथा चकारावितथं बृहस्पतेः । चचार काले विजयाय चारिहा वशञ्च प्रभूजनयत् पुरन्दरः ।

इति श्रीमहाभारते शान्तिपर्व्वणि राजधर्मानुशासनपर्व्वणि इन्द्रबृहस्पतिसंवादे त्र्यधिकशततोऽध्यायः ॥ १०३ ॥

॥ युधिष्ठिर उवाच ॥ धार्मिकोऽर्थानसम्प्राप्य राजाऽमात्यैः प्रबाधितः । च्युतः कोषाच्च दण्डाच्च सुखमिच्छन् कथं चरेत ।

॥ भीष्म उवाच ॥ अत्रायं चेमदर्शीय इतिहासोऽनुगीयते । तत्तेऽहं सम्प्रवक्ष्यामि तन्निबोध युधिष्ठिर ।

चेमदर्शी नृपसुतो यत्र क्षीणबलः पुरा । मुनिं कालकवृक्षीयमाजगामेति नः श्रुतं ।

तं पप्रच्छानुसंगम्य क्षुच्छ्रामापदमास्थितः । १८५०

॥ राजोवाच ॥ अर्थेषु भागी पुरुष ईहमानः पुनः पुनः । अलब्ध्वा महिषो राज्यं ब्रह्मन् किं कर्त्तुमर्हति ।

अन्यत्र मरणात् सैन्यादन्यत्र परमंश्रयात् । क्षुद्रादन्यत्र चाचारात् तन्ममाचक्ष्व सत्तम ।

व्याधिना चाभिपन्नस्य मानसेनेतरेण वा । धर्म्मज्ञस्य कृतज्ञस्य लब्धिधः शरणं भवेत् ।

निर्व्विद्यति नरः कामान्निर्विद्य सुखमेधते । त्यक्त्वा प्रीतिञ्च शक्तिञ्च लब्ध्वा बुद्धिमथं वसु ।

सुखमर्थाश्रयं येषामनुशोचामि तानहं । मम चार्थाः सुखश्चैवो नष्टाः स्वप्न इवागताः । १८५५

दुष्करं बत कुर्व्वन्ति महतोऽर्थांस्त्यजन्ति ये । वयं त्वेतान् परित्यक्तुमसतोऽपि न शक्नुमः ।

इमामवस्थं सम्प्राप्तं दीनमार्त्तं श्रिया च्युतं । यदन्यत् सुखमस्तीह तद्भवान्मनुशाधि मां ।

कौशल्येनैवमुक्तस्तु राजपुत्रेण धीमता । मुनिः कालकवृक्षीयः प्रत्युवाच महाद्युतिः ।

॥ मुनिरुवाच ॥ पुरस्तादेव ते बुद्धिरियं कार्य्या विजानता । अनित्यं सर्व्वमेवेतदृक्षस्य मम चास्ति यत् ।

यत्किञ्चिन्मन्यसेऽस्तीति सर्व्वं नास्तीति विद्धि तत् । एवं न व्यथते प्राज्ञः क्षुच्छ्रामप्यापदं गतः । १८५०

यद्धि भूतं भविष्यच्च सर्व्वं तन्न भविष्यति । एवं विदितवेद्यस्त्वमधर्म्मेभ्यः प्रमोक्ष्यसे ।
यच्च पूर्व्वे समाहारे यच्च पूर्व्वं परे परे । सर्व्वं तन्नास्ति ते चैव तज्ज्ञात्वा को नु संज्वरेत् ।
भूत्वा च न भवत्येतद्भूत्वा च भविष्यति । शोके न ह्यस्ति सामर्थ्यं शोकं कुर्य्यात् कथञ्चन ।
क्व नु तेऽद्य पिता राजन् क्व नु तेऽद्य पितामहः । न त्वं पश्यसि तानद्य न त्वां पश्यन्ति तेऽपि च ।
आत्मनोऽप्येवमेतां पश्य तांस्त्वं किमनुशोचसि । बुद्ध्या चैवानुबुध्यस्व ध्रुवं हि न भविष्यसि । १८५
अहञ्च त्वञ्च नृपते सुहृदः शत्रवस्तथा । अवश्यं न भविष्यामः सर्व्वञ्च न भविष्यति ।
ये तु विंशतिवर्षा वै त्रिंशद्वर्षास्तथा मानवाः । अर्व्वागेव हि ते सर्व्वे मरिष्यन्ति नरऋषभात् ।
अपि चेत्प्रहतो विद्वान्न प्रमुह्येत पूरुषः । नैतन्ममेति तन्मत्वा कुर्व्वीत प्रियमात्मनः ।
अनागतं यन्न ममेति विद्यादतिक्रान्तं यन्न ममेति विद्यात् । दिष्टं बलीय इति मन्यमानास्ते पण्डितास्तान् सतां स्थानमाहुः ।
अनाद्यास्त्वापि जीवन्ति राज्यस्थाप्यनुशासति । बुद्धिपौरुषसम्पन्नास्तया तुल्याधिका जनाः । १८०
न च त्वमिव शोचन्ति तस्मात्त्वमपि मा शुचः । किन्नु त्वं तैर्नरैः श्रेयांस्तुल्यो वा बुद्धिपौरुषैः ।
॥ राजोवाच ॥ यादृच्छिकं सर्व्वमाहीश्चन्द्राज्यमिति चिन्तये । ह्रियते सर्व्वमेवेदं कालेन महता द्विज ।
तस्यैव ह्रियमाणस्य स्रोतसैव तपोधन । फलमेतत् प्रपश्यामि यथालब्धेन वर्त्तयन् ।
॥ मुनिरुवाच ॥ अनागतमतीतञ्च यथाऽतथ्यविनिश्चयात् । नानुशोचेत कौशल्य सर्व्वार्थेषु तथा भव ।
अवाप्यान् कामयस्वार्थान्नावाप्यान् कदाचन । प्रत्युत्पन्नाननुभवन् मा शुचस्त्वमनागतान् । १८५
यथालब्धोपपन्नार्थैस्तथा कौशल्य रंस्यसे । क्वचिच्चुद्भूस्वभावेन श्रिया हीनो न शोचसि ।
पुरस्ताद्भूतपूर्व्वत्वाद्धीनभाग्यो हि दुर्म्मतिः । धातारं गर्हते नित्यं लब्धार्थांश्च न मृष्यते ।
अनर्हानपि चैवान्यान्मन्यते श्रीमतो जनान् । एतस्मात् कारणादेतद्दुःखं भूयो ऽनुवर्त्तते ।
ईर्ष्याभिमानसम्पन्ना राजन् पुरुषमानिनः । क्वचित्त्वन्न तथा राजन् मत्सरी कौशलाधिप ।
सहस्र श्रियमन्येषां यद्यपि त्वयि नास्ति सा । अन्यत्रापि गतीं लक्ष्मीं कुशला भुञ्जते सदा । १८०
अभिनिष्यन्दते श्रीर्हि सत्यपि क्षयतो जनं । श्रियञ्च पुत्रपौत्रञ्च मनुष्या धर्म्मचारिणः ।
योगधर्म्मविदो धीराः स्वयमेव त्यजन्त्युत । वज्रग्रहसुखं दृष्ट्वा विधित्सा धनमेव च ।
तथाऽन्ये सन्त्यजन्त्येवं मत्वा परमदुर्लभं । त्वं पुनः प्राज्ञरूपः सन् कृपणं परितप्यसे ।
अकाम्यान् कामयानोऽर्थान् पराधीनानुपद्रवान् । तां बुद्धिमुपजिज्ञासुस्त्वमेवैतान् परित्य ज ।
अनर्थास्त्वार्थरूपेण ह्यर्थास्त्वानर्थरूपिणः । अर्थायैव हि केषाञ्चिद्धनलोभो भवत्युत । १८५
आनन्त्यं तत् सुखं मत्वा श्रियमन्यः परीप्सति । रममाणः श्रिया कश्चिन्नान्यच्छ्रेयोऽभिमन्यते ।
तथा तस्येहमानस्य समारम्भो विनश्यति । तच्छ्रान्तमभिप्रेतं यदि कौशल्य नश्यति ।
तदा निर्व्विद्यते सोऽर्थात् परिभग्नक्रमो नरः । धर्म्ममेकोऽभिपद्यते कृच्छ्राणाभिजना नराः ।
परत्र सुखमिच्छन्तो निर्व्विद्येरंश्च लौकिकात् । जीवितं सन्त्यजन्त्येके धनलोभपरा जनाः ।

न जीवितार्थे मन्यन्ते पुरुषा हि धनादृते । पश्य तेषां कृपणतां पश्य तेषामबुद्धितां ।
अध्रुवे जीविते मोहादर्थदृष्टिमुपाश्रिताः । सञ्चये च विनाशान्ते मरणान्ते च जीविते ।
संयोगे च वियोगान्ते को नु विप्रणयेन्मनः । धनं वा पुरुषो राजन् पुरुषं वा पुनर्धनं ।
अवश्यं प्रजहात्येव तद्विद्वान् को नु संज्वरेत् । अन्येषामपि नश्यन्ति सुहृदश्च धनानि च ।
पश्य बुद्ध्या मनुष्याणां राजन्नापदमात्मनः । निगृह्य चक्षुः संयच्छ इन्द्रियाणि मनो गिरं ।
प्रतिषिद्धा न चार्येषु दुर्म्मनस्केष्वहितेष्वपि । प्राप्तिसृष्टेषु भावेषु व्यपकृष्टेष्वसम्भवे ।
प्रज्ञानतृप्तो विज्ञानात्तद्विधो नानुशोचति । अल्पमिच्छन्न चपलो मृदुर्दान्तः सुनिश्चितः ।
ब्रह्मचर्य्योपपन्नश्च तद्विधो नैव शोचति । तत्त्वेव जातीं कापालीं वृत्तिमेषितुमर्हसि ।
मृगसृत्तिं पापिष्ठां दुष्टां कापुरुषोचितां । अपि मूलफलाजीवे रमस्वैको महावने ।
वाग्यतः संदृहीतात्मा सर्व्वभूतदयान्वितः । सदृशं पण्डितस्त्वेतदोषादन्नेन दन्तिना ।
यदेको रमतेऽरण्येष्वारण्येनैव तुष्यति । महाह्रदः सङ्क्षुभित आत्मनैव प्रसीदति ।
एतदेवं गतस्याहं सुखं पश्यामि जीवितुं । अप्रमत्तो हि श्रियो राजन् हीनस्य सचिवादिभिः ।
दैवे प्रतिनिविष्टे च किं श्रेयो मन्यते भवान् ।

इति श्रीमहाभारते शान्तिपर्व्वणि राजधर्म्मानुशासनपर्व्वणि कालकवृक्षीये चतुरधिकशततोऽध्यायः ॥ १०४ ॥

॥ मुनिरुवाच ॥ अथ चेत् पौरुषं किञ्चित् क्षत्रियात्मनि पश्यसि । ब्रवीमि तान्तु ते नीतिं राज्यस्य प्रतिपत्तये ।
तान्येच्छक्रोषि निर्व्वोढुं कर्म्म चैव करिष्यसि । शृणु सर्व्वमशेषेण यत्त्वां वक्ष्यामि तत्त्वतः ।
आचरिष्यसि चेत् कर्म्म महतोऽर्थानवाप्स्यसि । राज्यं राज्यस्य मूलं वा महतीं वा पुनः श्रियं ।
अथैतद्ब्रूहि राजन् पुनर्ब्रूहि ब्रवीमि ते ।

॥ राजोवाच ॥ ब्रवीतु भगवान्नीतिमुपपन्नोऽस्म्यहं विभो । अमोघोऽयं भवत्वद्य त्वया सह समागमः ।

॥ मुनिरुवाच ॥ हित्वा दम्भञ्च कामञ्च क्रोधं हर्षं भयन्तथा । अप्रमत्तश्चरेः सेवस्व प्रणिपत्य कृताञ्जलिः ।
तमुत्तमेन शौचेन कर्म्मणा चाभिराधय । दातुमर्हति ते वित्तं वैदेहः सत्यसङ्गरः ।
प्रमाणं सर्व्वभूतेषु प्रग्रहञ्च भविष्यसि । ततः सहायान् सोत्साहान्नयेथा व्यसनान् गुरून् ।
वर्त्तमानः स्वशास्त्रे वै संयतात्मा जितेन्द्रियः । अभ्युद्धरति चात्मानं प्रसादयति च प्रजाः ।
तेनैव लं धृतिमता श्रीमता चाभिसत्कृतः । प्रमाणं सर्व्वभूतेषु गत्वा प्रग्रहणं महत् ।
ततः सुहृदलं लब्ध्वा मन्त्रयित्वा सुमन्त्रिभिः । आत्मदोषैर्विदित्वारीन् विद्वांसं विद्वान् भेदय ।
परैर्व्वा संविदं कृत्वा बलमस्य घातय । अलभ्या ये शुभा भावास्त्रियस्ताच्छादनानि च ।
शय्यासनानि यानानि महार्हाणि शुचीनि च । पक्षिणो मृगजातानि रसगन्धाः फलानि च ।
तेष्वेव सज्जयेथास्त्वं यथा नश्येत्परः परः । यद्येवं प्रतिपेदुष्यो यद्युपेक्षणमर्हति ।
न जातु विवृतः कार्य्यः शत्रुः सुनयमिच्छता । रमस्व परमामिष्टे विषये प्राज्ञसम्मतः ।
भजस्व मेतकाकीयैर्मित्रैरधर्म्मनर्यकैः । आरम्भांस्त्यज महतो दुस्तरांश्च प्रयोजय ।

नदीवच्च विरोधांश्च बलवद्भिर्विरुध्यतां । उद्यानानि महार्हाणि शयनान्यासनानि च ।
प्रतिभोगसुखेनैव कोशमस्य विरेचय । यज्ञदाने प्रसाधुस्ते ब्राह्मणाननुवर्त्य तान् । १२१०
ते त्वां प्रतिकरिष्यन्ति ते भोक्ष्यन्ति वृका इव । असंशयं पुण्यशीलः प्राप्नोति परमां गतिं ।
त्रिविष्टपे पुण्यतमं स्थानं प्राप्नोति मानवः । कोशक्षये त्वमित्राणां वशं कोशस्य गच्छति ।
उभयत्र प्रसक्तस्य धर्म्मे चाधर्म्म एव च । फलार्थमूलं व्युच्छिद्येनेन मन्दन्ति शत्रवः ।
न चास्मै मानुषं कर्म्म दैवमस्योपवर्णय । असंशयं दैवपरः क्षिप्रमेव विनश्यति ।
याजयैनं विश्वजिता सर्व्वस्वेन वियुज्यतां । ततो गच्छति सिद्धार्थः पीड्यमानं महाजनं । १२१५
योगधर्म्मविदं पुण्यं किञ्चिदस्योपवर्णयेः । अपि त्यागं बुभूषेत कथञ्चिद्भेदनाश्रयं ।
सिद्धैर्नौषधियोगेन सर्व्वशत्रुविनाशिना । नागानस्यान् मनुष्यांस्त्वं कृतकैरुपघातयेः ।
एते चान्ये च बहवो दम्भयोगाः सुचिन्तिताः । शक्या विषहताः कर्त्तुं पुरुषेण कृतात्मना ।
इति श्रीमहाभारते शान्तिपर्व्वणि राजधर्म्मानुशासनपर्व्वणि कालकवृक्षीये पञ्चाधिकशततमोऽध्यायः ॥ १०५ ॥
॥ राजोवाच ॥ न निकृत्या न दम्भेन शत्रूनिच्छामि जीवितुं । साधर्म्मयुक्तानिच्छेयमर्थान् सुमहतोऽप्यहं ।
पुरस्तादेव भगवन्नयैतदपवर्जितं । येन मां नाभिशङ्केत येन स्यात्तं हितं भवेत् । १२१०
आनृशंस्येन धर्म्मेण लोके ह्यस्मिन् जिजीविषुः । नाहमेतदलं कर्त्तुं नैतत्त्वय्युपपद्यते ।
॥ मुनिरुवाच ॥ उपपन्नस्त्वमेतेन यथा क्षत्रिय भाषसे । प्रकृत्या ह्युपपन्नोऽसि बुद्ध्या वा बहुदर्शन ।
उभयोरेव वामर्थे यतिष्ये तव तस्य च । संक्षेपं वा करिष्यामि शाश्वतं ह्यनपायिनं ।
तादृशं हि कुले जातमनृशंसं बहुश्रुतं । अमात्यं को न कुर्व्वीत राज्यप्रणयकोविदं ।
यस्त्वं प्रत्याविनो राज्याद्व्यसनक्षीणमं गतः । आनृशंस्येन वृत्तेन क्षत्रिये ऽस्मि जीवितुं । १२१५
आगन्ता मद्गृहे तात वैदेहः सत्यसङ्गरः । अथाहं ते नियोक्ष्यामि तत् करिष्यत्यसंशयं ।
अत आहूय वैदेहं मुनिर्व्वचनमब्रवीत् । अयं राजकुले जातो विदिताभ्यन्तरो मम ।
आदर्श इव शुद्धात्मा शारदश्चन्द्रमा यथा । नास्मिन् पश्यामि वृजिनं सर्व्वतो मे परीक्षितः ।
तेन ते सन्धिरेवास्तु विश्वास्यस्मिन् यथा मयि । न राज्यमनमात्येन शक्यं शास्तुमपि त्वया ।
अमात्यः शूर एव स्यात् बुद्धिसम्पन्न एव वा । ताभ्यामेवाभयं राजन् पश्य राज्यप्रयोजनं । १२१८
धर्म्मात्मनां क्वचिल्लोके नान्यास्ति गतिरीदृशी । महात्मा राजपुत्रोऽयं सतां मार्गमनुष्ठितः ।
सुसंगृहीतस्त्वयैष त्वया धर्म्मपुरोगमः । संसेव्यमानः शूरश्च स्वकीयान्महतो गणान् ।
यद्ययं प्रतियुध्येत्वां स्वकर्म्म क्षत्रियस्य तत् । जिगीषमाणस्त्वां युद्धे पितृपैतामहे पदे ।
त्वमप्येनं प्रतियुध्येथा विजिगीषुव्रते स्थितः । अयुद्धेव नियोगात्मे वधे कुरु हिते स्थितः ।
स त्वं धर्म्ममवेक्षस्व हित्वा लोभमसाम्प्रतं । न च कामान्न च द्वेषात् स्वधर्म्मं हातुमर्हसि । १२१५
नैव नित्यं जयस्तात नैव नित्यं पराजयः । तस्माद्विजयितव्यस्य भोक्तव्यस्य परो जनः ।
आत्मन्यपि च संदृश्यावुभौ जयपराजयौ । निःशेषकारिणं तात निःशेषकरणाद्भयं ।

इत्युक्तः प्रत्युवाचेदं वचनं ब्राह्मणर्षभं । प्रतिपूज्याभिसत्कृत्य पूजार्हमनुमान्य च ।
यथा ब्रूयान्महाप्राज्ञो यथा ब्रूयान्महाश्रुतः । श्रेयस्कामो यथा ब्रूयादुभ योरेव तत् क्षमं
यद्यद्वचनमक्लीऽस्मि करिष्यामि च तत्तथा । एतद्धि परमं श्रेयो न मेऽत्रास्ति विचारणा ।
ततः कौशल्यमाकृत्य मैथिलो वाक्यमब्रवीत् । धर्मतो नीतितश्चैव लोकस्य विजितो मया ।
अहं त्वया चात्मगुणैर्जितः पार्थिवसत्तम । आत्मानमनवज्ञाय जितवद्वर्त्तितां भवान् ।
नावमन्यामि ते बुद्धिं नावमन्ये च पौरुषं । नावमन्ये जयामीति जितवद्वर्त्तितां भवान् ।
यथावत् पूजितो राजन् गृहं गच्छाऽसि मे भृशं । ततः संपूज्य तौ विप्रं विश्वस्तौ जग्मतुर्गृहान् ।
वैदेहस्त्वथ कौशल्यं प्रवेश्य गृहमञ्जसा । पाद्यार्घमधुपर्कैस्तं पूजार्हं प्रत्यपूजयत् ।
ददौ दुहितरं चास्मै रत्नानि विविधानि च । एष राज्ञां परो धर्मोऽनित्यो जयपराजयौ ।
इति श्रीमहाभारते शान्तिपर्वणि राजधर्मानुशासनपर्वणि कालकवृक्षीये षडधिकशततोऽध्यायः ॥ १०६ ॥
॥ युधिष्ठिर उवाच ॥ ब्राह्मणक्षत्रियविशां शूद्राणाञ्च परन्तप । धर्मवृत्तस्य वित्तस्य वृत्युपायाः फलानि च ।
राज्ञां वृत्तस्य कोषस्य कोषसञ्चयनं जयः । अमात्यगुणवृत्तिस्य प्रकृतीनाञ्च वर्द्धनं ।
षाड्गुण्यगुणकल्पस्य येनावृत्तिस्तथैव च । परिज्ञानञ्च दुष्टस्य लक्षणञ्च मतामपि ।
समहीनाधिकानाञ्च यथावल्लक्षणञ्च यत् । मध्यमस्य च तुल्यर्थं यथा स्येयं विवर्द्धना ।
क्षीणग्रहणवृत्तिस्य यथा धर्म्मं प्रकीर्त्तितं । लघुना देशरूपेण ग्रन्थयोगेन भारत ।
विजिगीषोस्तथा वृत्तमुक्तश्चैव तथैव ते । गणानां वृत्तिमिच्छामि श्रोतुं मतिमतांवर ।
यथा गणाः प्रवर्द्धन्ते न भिद्यन्ते च भारत । अरींश्च विजिगीषन्ते सुहृदः प्राप्नुवन्ति च ।
भेदमूलो विनाशो हि गणानामुपलक्षये । मन्त्रसंवरणं दुःखं बहूनामिति मे मतिः ।
एतदिच्छाम्यहं श्रोतुं निखिलेन परन्तप । यथा च ते न भिद्येरंस्तच्च मे वद पार्थिव ।
॥ भीष्म उवाच ॥ गणानाञ्च कुलानाञ्च राज्ञां भरतसत्तम । वैरसन्दीपनावेतौ लोभामर्षौ नराधिप ।
लोभनैको हि वृणुते ततोऽमर्षमनन्तरं । तौ क्षयव्ययसंयुक्तावन्योन्यञ्च विनाशिनौ ।
चारमन्त्रबलादानैः सामदानविभेदनैः । क्षयव्ययभयोपायैः कर्षयन्तीतरेतरं ।
तत्रादानेन भिद्यन्ते गणाः संघातवृत्तयः । भिन्ना विमनसः सर्व्वे गच्छन्त्यरिवशं भयात् ।
भेदे गणा विनश्यन्ति भिन्नास्तु सुजयाः परैः । तस्मात् संघातयोगेन प्रयतेरन् गणाः सदा ।
अर्थांश्चैवाधिगच्छन्ते संघासबलपौरुषैः । वाक्यास्त्र मैत्रीं कुर्व्वन्ति तेषु संघातवृत्तिषु ।
ज्ञानवृद्धाः प्रशंसन्ति शुश्रूषन्तः परस्परं । विनिवृत्ताभिसन्धानाः सुखमेधन्ति सर्व्वशः ।
धर्म्मिष्ठान् व्यवहारांस्च स्थापयन्तश्च शास्वतः । यथावत् प्रतिपश्यन्तो विवर्द्धन्ते गणोत्तमाः ।
पुत्रान् भ्रातॄन् विगृह्णन्तो विनयन्तश्च तान् सदा । विनीतांश्च प्रगृह्णन्तो विवर्द्धन्ते गणोत्तमाः ।
चारमन्त्रविधानेषु कोषसन्निचयेषु च । नित्ययुक्ता महाबाहो वर्द्धन्ते सर्व्वतो गणाः ।
प्राज्ञान् शूरान्महोत्साहान् कर्मसु स्थिरपौरुषान् । मानयन्तः सदा युक्ता विवर्द्धन्ते गणा नृप ।

द्रव्यवन्तश्च शूराश्च शास्त्रज्ञाः शास्त्रपारगाः । छद्मशास्त्रापसंमूढान् गणाः सत्कारयन्ति ते ।
क्रोधो भेदो भयं दण्डः कर्षणं निग्रहो वधः । नयत्यरिवशं सद्यो गणान् भरतसत्तम ।
तस्मान्मानयितव्यास्ते गणमुख्याः प्रधानतः । लोकयात्रा समायत्ता भूयसी तेषु पार्थिव ।
मन्त्रगुप्तिः प्रधानेषु चारस्यारिनिकर्षणे । न गणाः छद्मतो मन्त्रं श्रोतुमर्हन्ति भारत । १८०
गणमुख्यैस्तु संभूय कार्यं गणहितं मिथः । पृथग्गणस्य भिन्नस्य वितनस्य ततोऽन्यथा ।
अर्थाः प्रत्यवसीदन्ति तथाऽनर्था भवन्ति च । तेषामन्योन्यभिन्नानां स्वयंकिमनुतिष्ठताम् ।
निग्रहः पण्डितैः कार्यः क्षिप्रमेव प्रधानतः । कुलेषु कलहा जाताः कुलवृद्धैरुपेक्षिताः ।
गोचरस्थं नाशं कुर्वन्ति गणभेदस्य कारकं । आभ्यन्तरभयं रक्ष्यमसारं बाह्यतो भयं ।
आभ्यन्तरं भयं राजन् सद्यो मूलानि कृन्तति । अकस्मात् क्रोधमोहाभ्यां लोभाद्वाऽपि स्वभावजात् । १८८
अन्योन्यं नाभिभाषन्ते तत् पराभवलक्षणं । ज्ञात्वा च सदृशाः सर्वे कुलेन सदृशास्तथा ।
न चोद्योगेन बुद्ध्या वा रूपद्रव्येण वा पुनः । भेदाच्चैव प्रदानाच्च भिन्द्यन्ते रिपुभिर्गणाः ।
तस्मात् सङ्घातमेवाङ्गं गणानां शरणं महत् ।
इति श्रीमहाभारते शान्तिपर्व्वणि राजधर्मानुशासनपर्व्वणि सप्ताधिकशततोऽध्यायः ॥ १०७ ॥
॥ युधिष्ठिर उवाच ॥ महानयं धर्मपथो वृद्धशास्त्रस्य भारत । किंस्विदेवेह धर्माणामनुष्ठेयतमं मतं ।
किं कार्यं सर्व्वधर्माणां गरीयो भवतो मतं । यथाऽहं परमं धर्ममिह च प्रेत्य चाप्नुयां ।
॥ भीष्म उवाच ॥ मातापित्रोर्गुरूणाञ्च पूजा बहुमता मम । इह युक्तो नरो लोकान् यशश्च महदश्नुते ।
यच्च तेऽभ्यनुजानीयुः कर्म तात सुपूजिताः । धर्म्माधर्मविरुद्धं वा तत् कर्त्तव्यं युधिष्ठिर ।
न च तैरभ्यनुज्ञातो धर्ममन्यं समाचरेत् । यच्च तेऽभ्यनुजानीयुः स धर्म्म इति निश्चयः ।
एत एव त्रयो लोका एत एवाश्रमास्त्रयः । एत एव त्रयो वेदा एत एव त्रयोऽग्नयः ।
पिता वै गार्हपत्योऽग्निर्म्माताऽग्निर्दक्षिणः स्मृतः । गुरुराहवनीयस्तु साऽग्नित्रेता गरीयसी । १९५
त्रिष्वप्रमाद्यन्नेतेषु त्रीँल्लोकांश्च विजेष्यसि । पितृवृत्त्या त्विमं लोकं मातृवृत्त्या तथा परं ।
ब्रह्मलोकं गुरोर्वृत्त्या नियमेन तरिष्यसि । सम्यगेतेषु वर्त्तस्व त्रिषु लोकेषु भारत ।
यशः प्राप्स्यसि भद्रन्ते धर्मञ्च सुमहत्फलं । नैतानतिक्रमेज्जातु नात्यश्नीयान्न दूषयेत् ।
नित्यं परिचरेच्चैव तदै मुक्ततमुत्तमं । कीर्त्तिं पुण्यं यशो लोकान् प्राप्स्यसे राजसत्तम ।
सर्व्वे तस्यादृता लोका यस्यैते त्रय आदृताः । अनादृतास्तु यस्यैते सर्व्वास्तस्याफलाः क्रियाः ।
न चायं न परो लोकस्तस्य चैव परन्तप । अमानिता नित्यमेव यस्यैते गुरवस्त्रयः ।
न चास्मिन्न परे लोके यशस्तस्य प्रकाशते । न चान्यदपि कल्याणं परत्र समुदाहृतं ।
तेभ्य एव हि यत् सर्व्वं लब्धा च विसृजाम्यहं । तदामोघं श्रुतगुणं महत्सत्त्वगुणमेव च ।
तस्मान्मे सम्प्रकाशन्ते त्रयो लोका युधिष्ठिर । दृश्यैव तु सदाचार्यः श्रोत्रियानतिरिच्यते ।
दृश्याचार्य्यानुपाध्याय उपाध्यायान् पिता दृश्य । पितृन्दृश्य तु मातैका सर्व्वा वा पृथिवीमपि । २००१

गुरुलेनातिभवति नास्ति मातृसमो गुरुः । गुरुर्गरीयान् पितृतो मातृतश्चेति मे मतिः ।
उभौ हि मातापितरौ जन्मन्येवोपयुज्यतः । शरीरमेव सृजतः पिता माता च भारत ।
आचार्यशिष्टा या जातिः सा दिव्या साऽजराऽमरा । अबधा हि सदा माता पिता चाप्यपकारिणौ ।
न संदुष्यति तत् कृत्वा न च ते दूषयन्ति तं । धर्म्यं यतमानानां विदुर्देवा महर्षिभिः ।
यस्यादृणोत्यवितथेन कर्मणा ऋतं ब्रुवन्नमृतं सम्प्रयच्छन् । तं वै मन्येत पितरं मातरञ्च तस्मै न द्रुह्येत् कृतमस्य जानन् । ५०९
विद्यां श्रुत्वा ये गुरुं नाद्रियन्ते प्रत्यासन्ना मनसा कर्मणा वा । तेषां पापं भ्रूणहत्याविशिष्टं तस्मान्नान्यः पापकृत् दृश्यते लोके ।
तथैव ते गुरुभिर्भावनीयास्तथा तेषां गुरवोऽप्यर्चनीयाः ।
तस्मात् पूजयितव्यास्तु संविभाज्यास्तु यत्नतः । गुरवोऽर्चयितव्यास्तु पुराणं धर्ममिच्छता ।
येन प्रीणाति पितरं तेन प्रीतः प्रजापतिः । प्रीणाति मातरं येन पृथिवी तेन पूजिता ।
येन प्रीणात्युपाध्यायं तेन स्याद्ब्रह्म पूजितं । मातृतः पितृतश्चैव तस्मात् पूज्यतमो गुरुः । ५१५
ऋषयश्च हि देवाश्च प्रीयन्ते पितृभिः सह । पूज्यमानेषु गुरुषु तस्मात् पूज्यतमो गुरुः ।
केनचिन्न च वृत्तेन ह्यवज्ञेयो गुरुर्भवेत् । न च माता न च पिता मन्यते यादृशो गुरुः ।
न तेऽवमानमर्हन्ति न तेषां दूषयेत् कृतं । गुरूणामेव सत्कारं विदुर्देवा महर्षिभिः ।
उपाध्यायं पितरं मातरञ्च येऽभिद्रुह्यन्ते मनसा कर्मणा वा । तेषां पापं भ्रूणहत्याविशिष्टं तस्मान्नान्यः पापकृत् दृश्यते लोके ।
भृतो दृष्टो यो न बिभर्त्ति पुत्रः स्वयोनिजः पितरं मातरञ्च । तद्वै पापं भ्रूणहत्याविशिष्टं तस्मान्नान्यः पापकृत् दृश्यते लोके । ५२०
मित्रद्रुहः कृतघ्नस्य स्त्रीघ्नस्य गुरुघातिनः । चतुर्णां खलु मेतेषां निष्कृतिं नानुशुश्रुम ।
एतत् सर्वमनिर्देश्यमेवमुक्तं यत् कर्त्तव्यं पुरुषेणेह लोके । एतच्छ्रेयो नान्यदस्मादिशिष्टं सर्वान् धर्मानुनुसृत्यैतदुक्तं ।
इति श्रीमहाभारते शान्तिपर्वणि राजधर्मानुशासनपर्वणि अष्टाधिकशततमोऽध्यायः ॥ १०८ ॥
॥ युधिष्ठिर उवाच ॥ कथं धर्मो ज्ञातुमिच्छन्नरो वर्त्तेत भारत । विद्वन् जिज्ञासमानाय प्रब्रूहि भरतर्षभ ।
सत्यञ्चैवानृतञ्चोभे लोकानावृत्य तिष्ठतः । तयोः किमाचरेद्राजन् पुरुषो धर्मनिश्चितः ।
किंस्वित् सत्यं किमनृतं किंस्विद्धर्म्यं सनातनं । कस्मिन् काले वदेत् सत्यं कस्मिन् काले ऽनृतं वदेत् । ५२५
॥ भीष्म उवाच ॥ सत्यस्य वचनं साधु न सत्यादिद्यते परं । यत्तु लोकेषु दुर्ज्ञानं तत्प्रवक्ष्यामि भारत ।
भवेत् सत्यं न वक्तव्यं वक्तव्यमनृतं भवेत् । यत्रानृतं भवेत् सत्यं सत्यञ्चाप्यनृतं भवेत् ।
तादृशो वा ते बालो यत्र सत्यमनुष्ठितं । सत्यानृते विनिश्चित्य ततो भवति धर्मवित् ।
अप्यनार्यो ऽकृतप्रज्ञः पुरुषोऽप्यतिदारुणः । सुमहत् प्राप्नुयात् पुण्यं बलाकोऽम्बधादिव ।
किमात्मार्थञ्च यद्भूतो धर्मकामोऽप्यधर्मवित् । सुमहत् प्राप्नुयात् पुण्यं गङ्गायामिव कौशिकः । ५३०
तादृशोऽयमनुप्रश्नो यत्र धर्मः सुदुर्लभः । दुष्करः प्रतिसंख्यातुं न केनाच्च व्यवस्थति ।

प्रभवार्थाय भूतानां धर्मप्रवचनं कृतं । यत् स्यात् प्रभवसंयुक्तं स धर्म इति निश्चयः ।
अहिंसार्थाय भूतानां धर्मप्रवचनं कृतं । यत् स्यादहिंसासंयुक्तः स धर्म इति निश्चयः ।
धारणाद्धर्ममित्याहुर्धर्मेण विधृताः प्रजाः । यत् स्याद्धारणसंयुक्तं स धर्म इति निश्चयः ।
श्रुतिधर्म इति ह्येके नेत्याहुरपरे जनाः । न च तत् प्रत्यसूयामो न हि सर्वं विधीयते । ५०१
ये न्यायेन जिहीर्षन्तो धनमिच्छन्ति कस्यचित् । तेभ्यस्तु न तदाख्येयं स धर्म इति निश्चितः ।
अकूजनेन चेन्मोक्षो नावकूजेत् कथञ्चन । अवश्यकूजितव्यो वा ग्रहीतुर्वाऽप्यकूजनात् ।
श्रेयश्चानृतं वक्तुं सत्यादिति विचारितं । यः पापैः सह सम्बन्धान्मुच्यते ह्यपथादपि ।
न तेभ्योऽपि धनं देयं ग्रस्ये सति कथञ्चन । पापेभ्योऽधिधनं दत्तं दातारमपि पीडयेत् ।
स्वग्रहोपरोधेन धनमादातुमिच्छतः । सत्यसम्प्रतिपत्त्यर्थं यद्ब्रूयुः साक्षिणः क्वचित् । ५०५
अनुज्ञा तत्र तद्राज्ञा सर्वे तेऽनृतवादिनः । प्राणात्यये विवाहे च वक्तव्यमनृतं भवेत् ।
अर्थस्य रक्षणार्थाय परेषां धर्मकारणात् । परेषां सिद्धिमाकाङ्क्षन्नीचः स्याद्धर्मभिक्षुकः ।
प्रतिश्रुत्य प्रदातव्यः स्वकार्यस्तु बलात् कृतः । यः कश्चिद्धर्मसमयात् प्रच्युतो धर्मसाधनः ।
दण्डेनैव स हन्तव्यस्तं पन्थानं समाश्रितः । च्युतः सदैव धर्मेभ्यो ऽमानवं धर्ममाश्रितः ।
ग्रठः स्वधर्ममुत्सृज्य तमिच्छेदुपजीवितुं । सर्वोपायैर्निहन्तव्यः पापो निर्वृतिजीवनः । ५०५
धनमित्येव पापानां सर्वेषामिह निश्चयः । अविषह्या ह्यसम्ज्ञा निर्वृत्याश्रयतां गताः ।
च्युता देवमनुष्येभ्यो यथा प्रेतास्तथैव ते । निर्यन्त्रास्तपसा हीना मास्म तैः सह सङ्गमः ।
धननाशाद्दुःखतरं जीवितादिप्रयोजनं । अयत्ने रोचतां धर्म इति वाच्यः प्रयत्नतः ।
न कश्चिदस्ति पापानां धर्म इत्येष निश्चयः । तथागतश्च यो हन्यान्नासौ पापेन लिप्यते ।
स्वकर्मणा हतं हन्ति हत एव स हन्यते । तेषु यः समयं कश्चित् कुर्वीत हतबुद्धिषु । ५१०
यथा काकस्य गृध्रस्य तयैवोपधिजीविनः । ऊर्ध्वं देहविमोक्षात्ते भवन्त्येतासु योनिषु ।
यस्मिन् यथा वर्त्तते यो मनुष्यस्तस्मिंस्तथा वर्त्तितव्यं स धर्मः । मायाचारो मायया बाधितव्यः साध्वाचारः साधुना प्रत्युपेयः ।

इति श्रीमहाभारते शान्तिपर्वणि राजधर्मानुशासनपर्वणि सत्यानृतके नवाधिकशततोऽध्यायः ॥ १०९ ॥

॥ युधिष्ठिर उवाच ॥ क्लिश्यमानेषु भूतेषु तैस्तैर्भावैस्ततस्ततः । दुर्गाण्यतितरेयेन तन्मे ब्रूहि पितामह ।
॥ भीष्म उवाच ॥ आश्रमेषु यथोक्तेषु यथोक्तं ये द्विजातयः । वर्त्तन्ते संयतात्मानो दुर्गाण्यतितरन्ति ते ।
ये दम्भाच्चरन्ति स्म येषां वृत्तिश्च संयता । विषयांश्च निगृह्णन्ति दुर्गाण्यतितरन्ति ते । ५११
प्रत्याक्रुश्यमाना ये न हिंसन्ति च हिंसिताः । प्रयच्छन्ति न याचन्ते दुर्गाण्यतितरन्ति ते ।
वासयन्त्यतिथीन्नित्यं नित्यं ये चानसूयकाः । नित्यं स्वाध्यायशीलाश्च दुर्गाण्यतितरन्ति ते ।
मातापित्रोश्च ये वृत्तिं वर्त्तन्ते धर्मकोविदाः । वर्जयन्ति दिवारात्रं दुर्गाण्यतितरन्ति ते ।
ये वा पापं न कुर्वन्ति कर्मणा मनसा गिरा । निक्षिप्तदण्डा भूतेषु दुर्गाण्यतितरन्ति ते ।

ये न लोभात्रयन्त्यर्थान् राजानो रजसाऽन्विताः । विषयान् परिरक्षन्ति दुर्गाण्यतितरन्ति ते ।
स्वेषु दारेषु वर्त्तन्ते नान्यदृप्तिमनादृतौ । अग्निहोत्रपराः सन्तो दुर्गाण्यतितरन्ति ते ।
आहवेषु च ये शूरास्त्यक्त्वा मरणजं भयं । धर्म्मेण जयमिच्छन्ति दुर्गाण्यतितरन्ति ते ।
ये वदन्तीह सत्यानि प्राणत्यागेऽप्युपस्थिते । प्रमाणभूता भूतानां दुर्गाण्यतितरन्ति ते ।
कर्म्माण्यकुहकार्याणि येषां वाचश्च सूनृताः । येषामर्थाश्च सम्बद्धा दुर्गाण्यतितरन्ति ते ।
अनध्यायेषु ये विप्राः स्वाध्यायं नेह कुर्व्वते । तपोनिष्ठाः सुतपसो दुर्गाण्यतितरन्ति ते ।
ये तपश्च तपस्यन्ति कौमारब्रह्मचारिणः । विद्यावेदव्रतस्नाता दुर्गाण्यतितरन्ति ते ।
ये च संशान्तरजसः संशान्ततमसश्च ये । सत्त्वे स्थिता महात्मानो दुर्गाण्यतितरन्ति ते ।
येषां न कश्चिन्नमति न चसन्ति हि कस्यचित् । येषामात्मसमो लोको दुर्गाण्यतितरन्ति ते ।
परस्त्रिया न तप्यन्ति ये सन्तः पुरुषर्षभाः । यान्यादर्थान्निवृत्ताश्च दुर्गाण्यतितरन्ति ते ।
सर्व्वान्देवान्नमस्यन्ति सर्व्वधर्म्मांश्च शृण्वते । ये श्रद्दधानाः शान्ताश्च दुर्गाण्यतितरन्ति ते ।
ये न मानित्वमिच्छन्ति मानयन्ति च ये परान् । मान्यमानान्नमस्यन्ति दुर्गाण्यतितरन्ति ते ।
ये च श्राद्धानि कुर्व्वन्ति तिथ्यां तिथ्यां प्रजार्थिनः । सुविशुद्धेन मनसा दुर्गाण्यतितरन्ति ते ।
ये क्रोधं संनियच्छन्ति क्रुद्धान् संशमयन्ति च । न च कुप्यन्ति भूतानां दुर्गाण्यतितरन्ति ते ।
मधु मांसञ्च ये नित्यं वर्ज्जयन्तीह मानवाः । जन्मप्रभृति मद्यञ्च दुर्गाण्यतितरन्ति ते ।
याचार्यं भोजनं येषां सन्तानार्थञ्च मैथुनं । वाक् सत्यवचनार्थाश्च दुर्गाण्यतितरन्ति ते ।
ईश्वरं सर्व्वभूतानां जगतः प्रभवाव्ययं । भक्ता नारायणं देवं दुर्गाण्यतितरन्ति ते ।
य एष पद्मरक्ताक्षः पीतवासा महाभुजः । सुहृद्भ्राता च मित्रञ्च सम्बन्धी च तथाऽच्युतः ।
य इमान् सकलान् लोकान् चर्म्मवत् परिवेष्टयेत् । इच्छन् प्रभुरचिन्त्यात्मा गोविन्दः पुरुषोत्तमः ।
स्थितः प्रियहिते जिष्णोः स एव पुरुषोत्तमः । राजसूये च दुर्द्धर्षो वैकुण्ठः पुरुषर्षभः ।
य एनं संश्रयन्तीह भक्ता नारायणं हरिं । ते तरन्तीह दुर्गाणि न चात्रास्ति विचारणा ।
दुर्गातितरणं ये च पठन्ति श्रावयन्ति च । कथयन्ति च विप्रेभ्यो दुर्गाण्यतितरन्ति ते ।
इति सत्यमुदीर्णं मे कीर्त्तितं मयाऽनघ । तरन्ते येन दुर्गाणि परत्रेह च मानवाः ।
इति श्रीमहाभारते शान्तिपर्व्वणि राजधर्म्मानुशासनपर्व्वणि दुर्गातितरणे दशाधिकशततमोऽध्यायः ॥ ११० ॥
॥ युधिष्ठिर उवाच अशौम्याः शौम्यरूपेण सौम्यात्मासौम्यदर्शनाः । ईदृशान् पुरुषांस्तात कथं विद्यामहे वयं ।
॥ भीष्म उवाच ॥ अत्राप्युदाहरन्तीममितिहासं पुरातनं । व्याघ्रगोमायुसंवादं तन्निबोध युधिष्ठिर ।
पुरिकायां पुरि पुरा श्रीमत्यां पौरिको नृपः । परहिंसारतिः क्रूरो बभूव पुरुषाधमः ।
सत्वायुषि परिक्षीणे जगामानीप्सितां गतिं । गोमायुत्वञ्च सम्प्राप्तो दूषितः पूर्व्वकर्म्मणा ।
संस्मृत्य पूर्व्वभूतिञ्च निर्व्वेदं परमं गतः । न भक्षयति मांसानि परैरुपहृतान्यपि ।
अहिंस्रः सर्व्वभूतेषु सत्यवाक् सुदृढव्रतः । स चकार यथाकालमाहारं पतितैः फलैः ।

श्मशाने तस्य चावासो गोमायोः समजोऽभवत्। जन्मभूम्यनुरोधाच्च नान्यं वासमरोचयत्।
तस्य शौचममृष्यन्तो सर्वे सहजातयः। चालयन्ति स्म तां बुद्धिं वचनैः प्रश्रयोत्तरैः। ४८०
वसन् पितृवने रौद्रे शौचे वर्त्तितुमिच्छसि। इयं विप्रतिपत्तिस्ते यदा तं पिशिताशनः।
तत्समानो भवास्माभिर्भोज्यं दास्यामहे वयं। भुंक्ष्व शौचं परित्यज्य यद्धि भुक्तं तदाऽस्तु ते।
इति तेषां वचः श्रुत्वा प्रत्युवाच समाहितः। मधुरैः प्रश्रितैर्वाक्यैर्हेतुमद्भिरनिष्ठुरैः।
अप्रमाणा प्रसूतिर्मे शीलतः क्रियते कुलं। प्रार्थयामि च तत् कर्म्म येन विस्मीर्यते यशः।
श्मशाने यदि मे वासो समाधिर्मे निशम्यतां। आत्मा फलति कर्म्माणि नाश्रमो धर्मकारणं। ४८५
आश्रमे यो द्विजं हन्याद्वा दद्यादनाश्रमे। किंनु तत्पातकं न स्यात्तदा दत्तं वृथा भवेत्।
भवन्तः स्वार्थलोभेन केवलं भक्षणे रताः। अनवद्ये क्षये दोषान्नात्र पश्यन्ति मोहिताः।
अप्रत्ययकृतां गर्ह्यामर्थापनयदूषितां। दृष्ट्वामुत्र चानिष्टां तस्माद्वृत्तिं न रोचये।
तं शुचिं पण्डितं मत्वा शार्दूलः ख्यातविक्रमः। हत्वात्मसदृशीं पूजां साचिव्येऽवरयत्क्षये।
॥ शार्दूल उवाच ॥ सौम्य विश्रान्तरूपस्त्वं गच्छ यावो मया सह। क्रियन्तामीप्सिता भोगाः परिहार्य्यांश्च पुष्कलाः। ४९०
तोक्षण इति वयं ख्याता भवन्तं ज्ञापयामहे। मृदुपूर्व्वं हितश्चैव श्रेयस्त्वाधिगमिष्यसि।
अथ श्रुत्वा तदाक्यं मृगेन्द्रस्य महात्मनः। गोमायुः श्लक्ष्णमाक्यं बभाषे किञ्चिदागतः।
॥ गोमायुरुवाच ॥ सदृशं मृगराजैतत्तव वाक्यं मदन्तरे। यत्सहायान्मृगयसे धर्म्मार्थकुशलान् शुचीन्।
न शक्यं ज्ञानमात्रेण महत्त्वमनुशासितुं। दृष्टान्तमात्रेण वा वीर शरीरपरिपन्थिना।
सहायाननुरक्तांश्च नयज्ञानुपसंहितान्। परस्परमसंसृष्टान् विजिगीषूनलोलुपान्। ४९५
अनतीतोपधान् प्राज्ञान् हिते युक्तान्मनस्विनः। पूजयेथा महाभाग यथाचार्य्यान् यथा पितॄन्।
मत्तेव मम सन्तोषाद्भवते ऽन्यन्मृगाधिप। न कामये सुखान् भोगानैश्वर्य्यञ्च तदाश्रयं।
न योत्स्यति हि मे शीलं तव भृत्यैः पुरातनैः। ते त्वां विभेदयिष्यन्ति दुःशीलाश्च मदन्तरं।
न संशयः श्लाघनीयो ज्ञात्वेषामपि भाषतां। कृतात्मा सुमहाभागः पापकेष्वप्यदारुणः।
दीर्घदर्शी महोत्साहः स्थूललक्षो महाबलः। कृती चामोघकर्त्ताऽसि भोगैश्च समलङ्कृतः। ५००
न खल्वेतावता सन्तुष्टा दुःखावृत्तिरनुष्ठिता। सेवायाञ्चापि नाभिज्ञः स्वच्छन्देन वनेचरः।
राजोपक्रोशदोषाश्च सर्व्वे संश्रयवासिनां। व्रतचर्य्या तु निःसङ्गा निर्भया वनवासिनां।
नृपेणाक्षयमानस्य यत्तिष्ठति भयं हृदि। न तत्तिष्ठति तुष्टानां वने मूलफलाशिनां।
पानीयं वा निराशासं स्वाद्वन्नं वा भयोत्तरं। विचार्य्य खलु पश्यामि तत् सुखं यत्र निर्वृतिः।
अपराधैर्न तावन्तो भृत्याः शिष्टा नराधिपैः। उपघातैर्यथा भृत्या दूषिता निधनं गताः। ५१५
यदि त्वेतन्मया कार्य्यं मृगेन्द्र यदि मन्यसे। समयं कृतमिच्छामि वर्त्तितव्यं यथा मयि।
मदीया मानसीयास्ते श्रोतव्यञ्च हितं वचः। कल्पिता या च मे वृत्तिः सा भवेत्त्वयि सुस्थिरा।
न मन्त्रयेथमन्यैस्ते सचिवैः सह कर्हिचित्। नीतिमन्तः परीक्षन्तो वृथा ब्रूयुः परे मयि।

एक एकेन संगम्य रहो ब्रूयां हितं वचः। न च ते ज्ञातिकार्येषु प्रष्टव्योऽहं हिताहिते।
मया सम्मन्त्र्य पश्चाच्च न हिंसाः सचिवास्त्वया। मदीयानाञ्च कुपितो मा त्वं दण्डं निपातयेः।
एवमस्त्विति तेनासौ मृगेन्द्रेणाभिपूजितः। प्राप्तवान्मतिसाचिव्यं गोमायुर्धूम्राग्रयोनितः।
तं तथा सत्कृतं दृष्ट्वा पूज्यमानं स्वकर्मसु। प्रादिशन् कृतसंघाताः पूर्वभक्ष्या मुखर्क्षुद्रः।
मित्रबुद्ध्या च गोमायुं सान्त्वयित्वा प्रसाद्य च। दोषेषु समतां नेतुमैच्छन्नग्रभवुद्धयः।
अन्यथा व्युषिताः पूर्वं परद्रव्याभिहारिणः। अग्रभाः किञ्चिदादातुं द्रव्यं गोमायुयन्त्रिताः।
श्रुत्यानञ्च विकाङ्क्षद्भिः कथाभिः प्रतिलोभ्यते। धनेन महता चैव बुद्धिरस्य विलोभ्यते।
न चापि स महाप्राज्ञस्तस्माद्धैर्यान्न चाल च। अथास्य समयं ज्ञात्वा विनाशाय तथाऽपरे।
दूषयितन्तु मृगेन्द्रस्य मांसं यत्तच्च संस्कृतं। अपनीय स्वयं तद्धि तैर्न्यस्तं तस्य वेश्मनि।
यदर्थञ्चाप्यपहृतं येन तच्चैव मन्त्रितं। तस्य तद्विदितं सर्वं कारणार्थञ्च मर्षितं।
समयोऽयं कृतस्तेन साचिव्यमुपगच्छता। नोपघातस्त्वया कार्यो राजन् मैत्रीमिहेच्छता।
॥ भीष्म उवाच ॥ क्षुधितस्य मृगेन्द्रस्य भोक्तुमभ्युत्थितस्य च। भोजनायोपहर्त्तव्यं तन्मांसं नोपदृश्यते।
मृगराजेन चाज्ञप्तं दृश्यतान्वीर इत्युत। कृतकैश्चैव तन्मांसं मृगेन्द्रायोपवर्णितं।
सचिवेनापनीतं ते विदुषा प्राज्ञमानिना। सरोषस्त्वथ शार्दूलः श्रुत्वा गोमायुचापलं।
बभूवामर्षितो राजा वधञ्चास्य व्यरोचयत्। किन्नु ते तस्य तद्दृष्ट्वा प्रोचुस्ते पूर्वमन्त्रिणः।
सर्वेषामेव नोऽस्माकं वृत्तिभङ्गे प्रवर्त्तते। निश्चित्यैवं पुनस्तस्य ते तत् कर्माण्यवर्णयन्।
इदं तस्येदृशं कर्म किन्तेन न कृतं भवेत्। श्रुतञ्च स्वामिना पूर्वं यादृशैव तादृशः।
वाङ्माधुर्येण धर्मिष्ठः स्वभावेन तु दारुणः। धर्मच्छद्मा ह्ययं पापो वृथाचारपरिग्रहः।
कार्यार्थं भोजनार्थेषु व्रतेषु कृतवान् श्रमं। यदि विप्रत्ययो ह्येव तदिदं दर्शयाम ते।
तन्मांसञ्चैव गोमायोस्तैः क्षणादाशु ढौकितं। मांसापनयनं ज्ञात्वा व्याघ्रः श्रुत्वा च तद्वचः।
आज्ञापयामास तदा गोमायुर्बध्यतामिति। शार्दूलस्य वचः श्रुत्वा शार्दूलजननी ततः।
मृगराजं स्थितैर्वाक्यैः सम्बोधयितुमागमत्। पुत्र नैतत्त्वया ग्राह्यं कपटारम्भसंयुतं।
कर्मसंघर्षजैर्दोषैर्दुष्येतामपि शुचिभिः शुचिः। नोच्छ्रितं सहते कश्चित् प्रक्रिया वैरकारिका।
शुचेरपि हि युक्तस्य दोष एव निपात्यते। मुनेरपि वनस्थस्य स्वानि कर्माणि कुर्वतः।
उत्पाद्यन्ते त्रयः पक्षा मित्रोदासीनशत्रवः। लुब्धानां शुचयो देया क्षतराणां तरस्विनः।
मूर्खाणां पण्डिता देया दरिद्राणां महाधनाः। अधार्मिकाणां धर्मिष्ठा विरूपाणां सुरूपिणः।
बहवः पण्डिता मूर्खा लुब्धा मायोपजीविनः। कुर्युर्दोषमदोषस्य बृहस्पतिमतेरपि।
शुन्याक्षञ्च गृहान्मांसं यद्यप्यपहृतं तव। नेच्छते दीयमानञ्च साधु तावद्विमृश्यतां।
असभ्याः सभ्यसंकाशाः सभ्याश्चासभ्यदर्शनाः। दृश्यन्ते विविधा भावास्तेषु युक्तं परीक्षणं।
तत्त्ववद्दृश्यते व्योम खद्योतो हव्यवाडिव। न चैवास्ति तमो व्योनि खद्योते न हुताशनः।

तस्मात् प्रत्यक्षदृष्टोऽपि युक्तो ह्यर्थः परीक्षितुं । परीक्ष्य ह्यापद्यनर्थाय पश्चात् परितप्यते ।
न दुष्करमिदं पुत्र यत् प्रभुर्घातयेत् परं । श्लाघनीया यशस्या च लोके प्रभवतां क्षमा ।
स्थापितोऽयं त्वया पुत्र सामन्तेष्वपि विश्रुतः । दुःखेनासाद्यते पात्रं धार्य्यतामेष ते सुहृत् ।
दूषितं परदोषैर्हि गृह्णीते योऽन्यथा शुचिं । स्वयं संदूषितामात्यः क्षिप्रमेव विनश्यति ।
तस्मादयमिसंघातान्नीमायोः कस्यिदागतः । धर्म्मात्मा तेन चाख्यातं यथैतत् कपटं कृतं ।
ततो विज्ञानचारित्रः सत्कृत्य स विमोचितः । परिष्वक्तश्च सस्नेहं मृगेन्द्रेण पुनः पुनः ।
अनुज्ञाप्य मृगेन्द्रन्तु गोमायुर्नीतिशास्त्रवित् । तेनामर्षेण सन्तप्तः प्रायमासितुमैच्छत ।
प्रार्दूलस्तन्तु गोमायुं स्नेहात् प्रोत्फुल्ललोचनः । अवारयत् स धर्म्मिष्ठं पूजया प्रतिपूजयन् ।
तं स गोमायुरालोक्य स्नेहादागतसम्भ्रमं । उवाच प्रणतो वाक्यं वाष्पगद्गदया गिरा ।
पूजितोऽहं त्वया पूर्व्वं पश्चाच्चैव विमानितः । परेषामास्पदं नीतो वस्तुं नाहोम्यहं त्वयि ।
असन्तुष्टाश्रुताः स्थानान्मानात् प्रत्यवरोपिताः । स्वयञ्चापहृता भृत्या ये चाप्युपहिताः परैः ।
परिक्षीणाश्च लुब्धाश्च क्रुद्धा भीताः प्रतारिताः । हतस्वा मानिनो ये च त्यक्तादाना महेश्वराः ।
सन्तापिताश्च ये केचिद्भयनैघृण्यप्रतीक्षिणः । अन्तर्हिताः सोपहितास्ते सर्व्वे परसाधनाः ।
अवमानेन युक्तस्य स्थानभ्रष्टस्य वा पुनः । कथं यास्यसि विश्वासमहं तिष्ठामि वा कथं ।
समर्थं इति संगत्य स्थापयित्वा परीक्षितः । हतश्च समयं भित्त्वा त्वयाऽहमवमानितः ।
प्रथमं यः समाख्यातः शीलवानिति संसदि । न वाच्यं तस्य वैगुण्यं प्रतिज्ञां परिरक्षता ।
एवञ्चावमतस्येह विश्वासं मे न यास्यसि । त्वयि चापेतविश्वासे ममोद्वेगो भविष्यति ।
शङ्कितस्त्वमहं भीतः परे च्छिद्रानुदर्शिनः । अस्निग्धायैव दुःखोषाः कर्म्म चैतदकृच्छ्रजं ।
दुःखेन स्निह्यते भिन्नं स्निष्टं दुःखेन भिद्यते । भिन्नस्निष्टा तु या प्रीतिर्न सा स्नेहेन वर्त्तते ।
क्वचिदेव हि ते भर्त्तुर्दृश्यते न परात्मनोः । कार्य्यापेक्षा हि वर्त्तन्ते भावाः स्निग्धाः सुदुर्लभाः ।
सुदुःखं पुरुषज्ञानं चित्तं येषां चलाचलं । समर्थो वाऽप्यशक्तो वा यतेष्वेकोऽधिगम्यते ।
अकस्मात्क्रिया नृणामकस्माच्चापकर्षणं । शुभाशुभे महत्त्वञ्च प्रकर्त्तुं बुद्धिलाघवं ।
एवंविधं सान्त्वमुक्त्वा धर्म्मकामार्थहेतुमत् । प्रसादयित्वा राजानं गोमायुर्वनमभ्यगात् ।
प्रगृह्यानुनयं तस्य मृगेन्द्रस्य च बुद्धिमान् । गोमायुः प्रायमास्थाय त्यक्त्वा देहं दिवं ययौ ।

इति श्रीमहाभारते शान्तिपर्व्वणि राजधर्म्मानुशासनपर्व्वणि व्याघ्रगोमायुसंवादे एकादशाधिकशततमोऽध्यायः ॥ १११ ॥

॥ युधिष्ठिर उवाच ॥ किं पार्थिवेन कर्त्तव्यं किञ्च कृत्वा सुखी भवेत् । एतदाचक्ष्व तत्त्वेन सर्व्वधर्म्मभृतांवर ।

॥ भीष्म उवाच ॥ हन्त तेऽहं प्रवक्ष्यामि शृणु कार्य्यैकनिश्चयं । यथा राज्ञेह कर्त्तव्यं यच्च कृत्वा सुखी भवेत् ।

नचैवं वर्त्तितव्यं स्म यथेदमनुशुश्रुम । उदस्य तु महद्वृत्तं तन्निबोध युधिष्ठिर ।
जातिस्मरो महानृषिः प्राजापत्ययुगेऽभवत् । वरुणे ऋन्दयामास ततश्चैनं पितामहः ।

तपः सुमहदातिष्ठद्वरणे संशितव्रतः। तपसस्तस्य चान्तेऽथ प्रीतिमानभवद्विभुः।
वरेण छन्दयामास ततश्चैनं पितामहः।
॥ उञ्छ उवाच ॥ भगवंस्तत्प्रसादान्मे दीर्घा ग्रीवा भवेदिति। योजनानां शतं सार्धं गच्छामि चरितुं विभो।
एवमस्त्विति चोक्तः स वरदेन महात्मना। प्रतिलभ्य वरं श्रेष्ठं यथावृत्तः स्वकं वनं। ५१८०
स चकार तदालस्यं वरदानात् सुदुर्मतिः। न चैच्छच्चरितुं गन्तुं दुरात्मा कालमोहितः।
स कदाचित् प्रसार्थैव तां ग्रीवां शतयोजनां। चचार आलस्यहतो वातश्चागात्ततो महान्।
स गुहायां शिरोग्रीवां निधाय पशुरात्मनः। आखेऽनुवर्षमभ्यागात् सुमहत् भावयज्जगत्।
अथ शीतपरीताङ्गो जम्बुकः क्षुच्छ्रमन्वितः। सदारस्तां गुहामाशु प्रविवेश जलार्दितः।
स दृष्ट्वा मांसजीवी तु सुभृशं क्षुच्छ्रमन्वितः। अभक्षयत्ततो ग्रीवामुष्ट्रस्य भरतर्षभ। ५१८५
यदा त्वबुध्यतात्मानं भक्ष्यमाणं स वै पशुः। तदा सङ्कोचने यत्नमकरोद्दुःखितः।
यावद्दूर्द्धमधश्चैव ग्रीवां सङ्क्षिपते पशुः। तावत्तेन सदारेण जम्बुकेन स भक्षितः।
स हत्वा भक्षयित्वा च तमुष्ट्रं जम्बुकस्तदा। विगते वातवर्षे तु निश्चक्राम गुहामुखात्।
एवं दुर्बुद्धिना प्राप्तमुष्ट्रेण निधनं तदा। आलस्यस्य क्रमात् पश्य महान्तं दोषमागतं।
तमप्येवंविधं हित्वा योगेन निहतेन्द्रियः। वर्त्तस्व बुद्धिमूलन्तु विजयं मनुरब्रवीत्। ५१९०
बुद्धिश्रेष्ठानि कर्माणि बाहुमध्यानि भारत। तानि जङ्घाजघन्यानि भारप्रत्यवराणि च।
राज्यं तिष्ठति दक्षस्य संयतेन्द्रियस्य च। आलस्यस्य बुद्धिमूलं हि विजयं मनुरब्रवीत्।
गुप्तं मन्त्रं श्रुतवतः सहायस्य चानघ। परीक्ष्यकारिणो ह्यर्थास्तिष्ठन्तीह युधिष्ठिर।
सहायवता मही शक्या प्रशासितुं।
इदं हि सद्भिः कथितं विधिज्ञैः पुरा महेन्द्रप्रतिमप्रभाव। मयाऽपि चोक्तं तव शास्त्रदृष्ट्या यथैव बुद्ध्या प्रचरस्व राजन्। ५१९५
इति श्रीमहाभारते शान्तिपर्वणि राजधर्मानुशासनपर्वणि उञ्छग्रीवोपाख्याने द्वादशाधिकशततोऽध्यायः ॥ ११२ ॥
॥ युधिष्ठिर उवाच ॥ राजा राज्यमनुप्राप्य दुर्लभं भरतर्षभ। अमित्रस्यातिवृद्धस्य कथं तिष्ठेदमाधनः।
॥ भीष्म उवाच ॥ अत्राप्युदाहरन्तीममितिहासं पुरातनं। सरिताश्चैव संवादं सागरस्य च भारत।
सुरारिनिलयः शश्वत् सागरः सरितां पतिः। पप्रच्छ सरितः सर्व्वाः संशयं जातमात्मनः।
॥ सागर उवाच ॥ समूलशाखान् पश्यामि निहतान् कानिनो द्रुमान्। युष्माभिरिह पूर्णाभिर्नद्यस्तत्र न वेतसं।
अकायस्याल्पसारस्य वेतसः कुलजस्य वः। अवज्ञया वा नानीतः किञ्च वा तेन वः कृतं। ५२००
तदहं श्रोतुमिच्छामि सर्व्वासामेव वो मतं। यथा चेमानि कूलानि हित्वा नायाति वेतसः।
तत्र प्राह नदी गङ्गा वाक्यमुत्तममर्थवत्। हेतुमद्वाक्यकुशलं सागरं सरितां पतिं।
॥ गङ्गोवाच ॥ तिष्ठन्त्येते यथास्थानं नगा ह्येकनिकेतनाः। ते त्यजन्ति ततः स्थानं प्रतिलोम्यान्न वेतसः।
वेतसो वेगमायान्तं दृष्ट्वा नमति नापरे। सरिद्वेगेऽभ्यतिक्रान्ते स्थानमासाद्य तिष्ठति।
कालज्ञः समयज्ञश्च सदा वश्यश्च नोद्धतः। अनुलोमस्तथा स्तम्भस्तेन नाभ्येति वेतसः। ५२०५

मारुतोदकवेगेन ये नमन्त्युन्नमन्ति च । ओषध्यः पादपा गुल्मा न ते यान्ति पराभवं ।
॥ भीष्म उवाच ॥ यो हि शत्रोर्व्यतिक्रुष्टस्य प्रभोर्व्यधविनाशने । पूर्वं न सहते वेगं क्षिप्रमेव विनश्यति ।
सारासारं बलं वीर्यमात्मनो द्विषतश्च यः । जानन् विचरति प्राज्ञो न स याति पराभवं ।
एवमेव यदा विद्वान्मन्यतेऽतिबलं रिपुं । संश्रयेदैतसीं वृत्तिमेतत् प्रज्ञानलक्षणं ।
इति श्रीमहाभारते शान्तिपर्व्वणि राजधर्म्मानुशासनपर्व्वणि सरित्सागरसंवादे त्रयोदशाधिकशततोऽध्यायः ॥ ११३ ॥
॥ युधिष्ठिर उवाच ॥ विद्वान्मूर्खप्रगल्भेन मृदुतीक्ष्णेन भारत । आक्रुश्यमानः सदसि कथं कुर्य्यादरिन्दम । ५११०
॥ भीष्म उवाच ॥ श्रूयतां पृथिवीपाल यथैषोऽर्थोऽनुगीयते । यदा सुचेताः सहते नरस्येहाल्पमेधसः ।
अश्रृण्वन् क्रुश्यमाणस्य सुकृतं नाम विन्दति । दुष्कृतञ्चात्मनोऽमर्षी श्रयत्येवापमार्ष्टि वै ।
टिट्टिभं तमुपेक्षेत वाश्यमानमिवातुरं । लोकविद्वेषमापन्नो निष्फलं प्रतिपद्यते ।
इति संसाधते नित्यं तेन पापेन कर्म्मणा । इदमुक्तो मया कश्चित् सभायां जनसंसदि ।
स तत्र व्रीडितः श्रुत्वा मृतकल्पोऽवतिष्ठते । साधुसाधुमतेनैव कर्म्मणा निरपत्रपः । ५१११
उपेक्षितव्यो यत्नेन तादृशः पुरुषाधमः । यद्यदूचादल्पमतिस्तत्तदस्य सहेद्बुधः ।
प्राकृतो हि प्रशंसन् वा निन्दन् वा किं करिष्यति । वने काक इवाबुद्धिर्व्याश्रयमाणो निरर्थकं ।
यदि वाग्भिः प्रयोगः स्यात् प्रयोगे पापकर्म्मणः । वागेवार्थो भवेत्तस्य न ह्येवार्थो जिघांसतः ।
निष्ठेवं विपरीतं स आचष्टे वृत्तचेष्टया । मयूर इव कैपीनं नृत्यं मन्दर्शयन्निव ।
यस्यावाच्यं न लोकेऽस्ति नाकार्य्यञ्चापि किञ्चन । वाचयेन्न स मन्दध्याङ्मुचिः संश्लिष्टकर्म्मणा । ५१२०
प्रत्यक्षं गुणवादी यः परोक्षे चापि निन्दकः । स मानवः श्ववल्लोके नष्टलोकपरावरः ।
तादृग्जनगतस्यापि यद्ददाति जुहोति च । परोक्षेणापवादो यस्तस्माच्छ्रेयति तत्क्षणात् ।
तस्मात् प्राज्ञो नरः सद्यस्तादृशं पापचेतसं । वर्ज्जयेत् साधुभिर्व्वर्ज्यं सारमेयामिषं यथा ।
परिवादं ब्रुवाणो हि दुरात्मा वै महाजने । प्रकाशयति दोषांस्तु सर्पः फणमिवोच्छ्रितं ।
तं स्वकर्म्माणि कुर्व्वाणं प्रतिकर्त्तुं च इच्छति । भस्मकूट इवाबुद्धिः खरो रजसि मज्जति । ५१२५
मनुष्यशालावृकमप्रशान्तं जनापवादे सततं निविष्टं । मातङ्गमुन्मत्तमिवोन्नदन्तं त्यजेत तं श्वानमिवातिरौद्रं ।
अधीरजुष्टे पथि वर्त्तमानं दमादपेतं विनयाच्च पापं । अरिन्तुदं नित्यमभूतिकामं धिगस्तु तं पापमतिं मनुष्यं ।
प्रत्युच्यमानस्त्वभिभूय एभिर्निशाम्य माभूस्त्वमथार्त्तरूपः । उच्चस्य नीचेन हि सम्प्रयोगं विगर्हयन्ति स्थिरबुद्धयो ये ।
कुद्धो दशार्द्धेन हि ताडयेद्वा स पांशुभिर्व्वा विकिरेत्तुषैर्व्वा । विदृत्य दन्तांस्तु विभीषयेद्वा सिद्धं हि मूढे कुपिते नृशंसे ।
विगर्हणां परमदुरात्मना कृतां सहेत यः संसदि दुर्ज्जनानरः । पठेदिदञ्चापि निदर्शनं सदा न वाङ्मयं स लभति किञ्चिदप्रियं । ५१३०
इति श्रीमहाभारते शान्तिपर्व्वणि राजधर्म्मानुशासनपर्व्वणि टिट्टिभकोपाख्याने चतुर्दशाधिकशततोऽध्यायः ॥ ११४ ॥

॥ युधिष्ठिर उवाच ॥ पितामह महाप्राज्ञ संशयो मे महानयं । सञ्छेत्तव्य त्वया राजन् भवान् कुलकरो हि नः ।
पुरुषाणामयं तात दुर्ज्ञानां दुरात्मनां । कथितो वाक्यसञ्चारस्ततो विज्ञापयामि ते ।
यद्धितं राज्यतन्त्रस्य कुलस्य च सुखोदयं । आयत्यां च तदात्वे च क्षेमवृद्धिकरञ्च यत् ।
पुत्रपौत्राभिरामस्य राष्ट्रवृद्धिकरञ्च यत् । अन्नपाने शरीरे च हितं यत्तद्ब्रवीहि मे ।
अभिषिक्तो हि यो राजा राष्ट्रस्वामित्वसंवृतः । स सुहृत्समुपेतो वा स कथं रञ्जयेत् प्रजाः । ५२५
यो ह्यमात्यग्रहरतिः स्नेहरागबलात्कृतः । इन्द्रियाणामनीशत्वादसञ्जनबुभूषकः ।
तस्य भृत्या विगुणतां यान्ति सर्व्वे कुलोद्गताः । न च भृत्यफलैरर्थैः स राजा सम्प्रयुज्यते ।
एतन्मे संशयस्थस्य राजधर्म्मान् सुदुर्विदान् । वृहस्पतिसमो बुद्ध्या भवान् ग्रंथितुमर्हति ।
ग्रंथिता पुरुषव्याघ्र त्वं नः कुलहिते रतः । त्वत्तो चैको महाप्राज्ञो यो नः ग्रंथति सर्व्वदा ।
त्वत्तः कुलहितं वाक्यं श्रुत्वा राज्यहितोदयं । अमृतस्याव्ययस्येव तृप्तः स्थास्याम्यहं सुखं । ५२०
कीदृशाः सन्निकर्षस्था भृत्याः सर्व्वगुणान्विताः । कीदृशैः किं कुलीनैर्वा सह वाचा विधीयते ।
न ह्येको भृत्यरहितो राजा भवति रञ्जिता । राज्यञ्चेदं जनः सर्व्वस्तत्कुलीनोऽभिकाङ्क्षति ।
॥ भीष्म उवाच ॥ न च प्रशास्तुं राज्यं हि शक्यमेकेन भारत । असहायवता तात नैवार्थाः केचिदद्युत ।
लब्धुं लब्ध्वा ह्यपि सदा रक्षितुं भरतर्षभ । यस्य भृत्यजनः सर्व्वो ज्ञानविज्ञानकोविदः ।
हितैषी कुलजः स्निग्धः स राज्यफलमश्नुते । सन्निधौ यस्य कुलजा अमात्या भूरिदक्षिणाः । ५२५
नृपतेर्म्मतिदाः सन्तः सम्यग्ज्ञानकोविदाः । अनागतविधातारः कालज्ञानविशारदाः ।
अतिक्रान्तमशोचन्तः स राज्यफलमश्नुते । समदुःखसुखा यस्य सहायाः प्रियकारिणः ।
अर्थचिन्तापराः सत्याः स राज्यफलमश्नुते । यस्य नार्थो जनपदः सन्निकर्षगतः सदा ।
अनुद्रः सत्पथालम्बी स राजा राज्यभाग्भवेत् । कोषाख्यपटलं यस्य कोषवृद्धिकरैर्नरैः ।
आप्तैस्तुष्टैश्च सततं चीयते स नृपोत्तमः । कोष्ठागारमसंहार्यैराप्तैः सञ्चयतत्परैः । ५२०
पात्रभूतैरनुग्रैश्च पाल्यमानं गुणी भवेत् । व्यवहारश्च नगरे यस्य कर्म्मफलोदयः ।
दृश्यते शङ्खलिखितः स धर्म्मफलभाङ्नृपः । संगृहीतमनुष्यश्च यो राजा राजधर्म्मवित् ।
षड्भागं प्रतिगृह्णाति स धर्म्मफलमश्नुते ।
इति श्रीमहाभारते शान्तिपर्व्वणि राजधर्म्मानुशासनपर्व्वणि पञ्चदशाधिकशततमोऽध्यायः ॥ ११५ ॥
॥ भीष्म उवाच ॥ अत्राप्युदाहरन्तीममितिहासं पुरातनं । निदर्शनं परं लोके सज्जनाचरितं सदा ।
अस्यैवार्थस्य सदृशं यच्छ्रुतं मे तपोवने । जामदग्न्यस्य रामस्य यदुक्तमृषिसत्तमैः । ५२५
वने महति कस्मिंश्चिदमनुष्यनिषेविते । ऋषिर्मूलफलाहारो नियतो नियतेन्द्रियः ।
दीर्घादमपरः शान्तः स्वाध्यायपरमः शुचिः । उपवासविशुद्धात्मा सततं सत्त्वमाश्रितः ।
तस्य संदृश्य सद्भावमुपविष्टस्य धीमतः । सर्व्वे सत्त्वाः समीपस्था भवन्ति वनचारिणः ।
सहव्याघ्रगणाः क्रूरा मत्तास्चैव महागजाः । द्वीपिनः खड्गभल्लुका ये चान्ये भीमदर्शनाः ।

ते सुखप्रश्नदाः सर्व्वे भवन्ति चतजाशनाः । तस्यर्षेः शिष्यवच्चैव न्यग्भूताः प्रियकारिणः । ४२६०
दत्त्वा च ते सुखप्रश्नं सर्व्वे यान्ति यथागतं । ग्राम्यस्त्वेकः पशुस्तत्र नाजहात् स महामुनिं ।
भक्तोऽनुरक्तः सततमुपवासकृशोऽबलः । फलमूलोदकाहारः शान्तः शिष्टाकृतिर्यथा ।
तस्यर्षेरुपविष्टस्य पादमूले महामते । मनुष्यवद्गतो भावं स्नेहबद्धोऽभवन्मृगः ।
ततोऽभ्यात्महारोर्व्याघ्रो द्वीपी चतजभोजनः । सार्थमत्यन्तसन्तुष्टः क्रूरः काल इवान्तकः ।
लेलिह्यमानसन्तर्षितः पुच्छास्फोटनतत्परः । व्यादितास्यः क्षुधाभग्नः प्रार्थयानस्तदामिषं । ४२६५
दृष्ट्वा तं क्रूरमायान्तं जीवितार्थी नराधिप । प्रोवाच श्वा मुनिं तत्र तच्छृणुष्व विशाम्पते ।
श्वशत्रुर्भगवन्नेष द्वीपी मां हन्तुमिच्छति । त्वत्प्रसादाद्भयं न स्यादस्मान्मम महामुने ।
तथा कुरु महाबाहो सर्व्वदुःखं न संशयः । स मुनिस्तस्य विज्ञाय भावज्ञो भयकारणं ।
कृतज्ञः सर्व्वसत्त्वानां तमैश्वर्यसमन्वितः ।
॥ मुनिरुवाच ॥ न भयं द्वीपिनः कार्य्यं मृत्युतस्ते कथञ्चन । एष स्वरूपरहितो द्वीपी भवसि पुत्रक । ४२७०
ततः श्वा द्वीपितां नीतो जाम्बूनदनिभाकृतिः । चित्राङ्गो विस्फुरद्दंष्ट्रो वने वसति निर्भयः ।
तं दृष्ट्वा संमुखे द्वीपी आत्मनः सदृशं पशुं । अविरुद्धस्ततस्तस्य क्षणेन समपद्यत ।
ततोऽभ्यात्महारोद्रो व्यादितास्यः क्षुधान्वितः । द्वीपिनं लेलिहद्भीमो व्याघ्रो रुधिरलालसः ।
व्याघ्रं दृष्ट्वा क्षुधाविष्टं दंष्ट्रिणं वनगोचरं । द्वीपी जीवितरक्षार्थमृषिं शरणमीयिवान् ।
संवासजं परं स्नेहमृषिणा कुर्व्वता तदा । स द्वीपी व्याघ्रतां नीतो रिपूणां बलवत्तरः । ४२७५
ततो दृष्ट्वा स शार्दूलो नाहनत्तं विशाम्पते । स तु श्वा व्याघ्रतां प्राप्य बलवान् पिशिताशनः ।
न मूलफलभोगेषु स्पृहामप्यकरोत्तदा । यथा मृगपतिर्नित्यं प्रकाङ्क्षति वनौकसः ।
तथैव स महाराज व्याघ्रः समभवत्तदा ।
इति श्रीमहाभारते शान्तिपर्व्वणि राजधर्म्मानुशासनपर्व्वणि ऋषिसंवादे षोडशाधिकशततोऽध्यायः ॥ ११६ ॥
॥ भीष्म उवाच ॥ व्याघ्रस्तोटजमूलस्थस्तृप्तः सुप्तो हतैर्मृगैः । गजश्चागात्समुद्देशं मत्तो मेघ इवोत्थितः ।
प्रभिन्नकरटः प्रांशुः पद्मी विततकुम्भकः । सुविषाणो महाकायो मेघगम्भीरनिस्वनः । ४२८०
तं दृष्ट्वा कुञ्जरं मत्तमायान्तं बलगर्व्वितं । व्याघ्रो हस्तिभयात्त्रस्तस्तमृषिं शरणं ययौ ।
ततोऽनयत् कुञ्जरत्वं व्याघ्रं तस्मिन्महामतिः । महामेघनिभं दृष्ट्वा स भीतो ह्यभवद्गजः ।
ततः कलमषण्डानि शल्लकीगहनानि च । व्यचरत् स मुदा युक्तः पद्मरेणुविभूषितः ।
कदाचिद्भ्रममाणस्य हस्तिनः संमुखं तदा । व्याघ्रस्तोटजस्थस्य कालोऽगच्छन्निशानिशं ।
अथाजगाम तं देशं केशरी केशरारुणः । गिरिकन्दरजो भीमः सिंहो नागकुलान्तकः । ४२८५
तं दृष्ट्वा सिंहमायान्तं नागः सिंहभयार्दितः । ऋषिं शरणमापेदे वेपमानो भयातुरः ।
स ततः सिंहतां नीतो नागेन्द्रो मुनिना तदा । वनं नागणयन् सिंहं तुल्यजातिसमन्वयात् ।
दृष्ट्वा च सोऽभवत् सिंहो वन्यो भयसमन्वितः । स चाश्रमेऽवसत् सिंहस्तस्मिन्नेव महावने ।

तद्भयात् पशवो नान्ये तपोवनममीयतः। व्यदृश्यन्त तदा चस्ता जीविताकाङ्क्षिणस्तदा।
कदाचित् कालयोगेन सर्व्वप्राणिविहिंसकः। बलवान् क्षतजाहारो नानासत्त्वभयङ्करः। ५१००
अष्टपादोर्द्ध्वनयनः शरभो वनगोचरः। तं सिंहं हन्तुमागच्छन्मुनेस्तस्य निवेशनं।
तं मुनिः शरभञ्चक्रे बलोत्कटमरिन्दमः। ततः स शरभो वन्यो मुनेः शरभमयतः।
दृष्ट्वा बलिनमत्युग्रं द्रुतं सम्प्राद्रवद्भयात्। स एवं शरभस्थाने मंन्यस्तो मुनिना तदा।
मुनेः पार्श्वगतो नित्यं शरभः सुखमाप्तवान्। ततः शरभसन्त्रस्ताः सर्व्वे मृगगणास्तदा।
दिशः सम्प्राद्रवन्भीता जीवितकाङ्क्षिणः। शरभोऽप्यतिसंहृष्टो नित्यं प्राणिवधे रतः। ५१८
फलमूलाशनं कर्त्तुं नैच्छत् स पिशिताशनः। ततो रुधिरतर्षेण बलिना शरभोऽन्वितः।
इयेष तं मुनिं हन्तुमक्षतञ्च स्वयोनिजः। ततस्तेन तपःशक्त्या विदितो ज्ञानचक्षुषा।
विज्ञाय स महाप्राज्ञो मुनिः स्वानं तमब्रवीत्। श्वा त्वं दीपित्वमापन्नो दीपी व्याघ्रत्वमागतः।
व्याघ्रत्वान्नागो मदपटुर्नागः सिंहत्वमागतः। सिंहत्वं बलमापन्नो भूयः शरभतां गतः।
महाक्षेत्रपरीतेन विसृष्टो नकुलाश्रयः। यस्मादेवमपापं मां पाप हिंसितुमिच्छसि। ५१०
तस्मात् स्वयोनिमापन्नः श्वैव त्वं हि भविष्यसि। ततो मुनिजनद्वेष्टा दुष्टात्मा प्राकृतोऽबुधः।
ऋषिणा शरभः शप्तस्तद्रूपं पुनराप्तवान्।
इति श्रीमहाभारते शान्तिपर्व्वणि राजधर्म्मानुशासनपर्व्वणि सप्तदशाधिकशततोऽध्यायः॥ ११७॥
॥ भीष्म उवाच ॥ स श्वा प्रकृतिमापन्नः परं दैन्यमुपागतः। ऋषिणा कृपयाः पापस्तपोवनविष्कृतः।
एवं राज्ञा मतिमता विदित्वा सत्यशौचतां। आर्ज्जवं प्रकृतिं सत्यं श्रुतं वृत्तं कुलं दमं।
अनुक्रोशं बलं वीर्य्यं प्रभावं प्रश्रयं क्षमां। भृत्या ये यत्र योग्याः स्युस्तत्र स्थाप्याः सुरक्षिताः। ५१०५
नापरीक्ष्य महीपालः सचिवं कर्त्तुमर्हति। अकुलीनजनाकीर्णं न राजा सुखमेधते।
कुलजः प्रकृतो राज्ञा स्वकुलीनतया सदा। न पापे कुरुते बुद्धिं भिद्यमानोऽप्यनागसि।
अकुलीनस्तु पुरुषः प्राकृतः साधुसंश्रयात्। दुर्लभैश्वर्य्यतां प्राप्तो निन्दितः शुचितां व्रजेत्।
कुलीनं शिक्षितं प्राज्ञं ज्ञानविज्ञानपारगं। सर्व्वशास्त्रार्थतत्त्वज्ञं सहिष्णुं देशजं तथा।
कृतज्ञं बलवन्तञ्च शान्तं दान्तं जितेन्द्रियं। अलुब्धं लब्धसन्तुष्टं स्वामिभिक्तबहुभूषकं। ५११०
सचिवं देशकालज्ञं मन्त्रसंग्रहणे रतं। मतंत युक्तमनसं चित्तैषिणमतन्द्रितं।
युक्ताचारं स्वविषये सन्धिविग्रहकोविदं। राज्ञस्त्रिवर्गवेत्तारं पौरजानपदप्रियं।
खातकव्यूहतत्त्वज्ञं बलहर्षणकोविदं। इङ्गिताकारतत्त्वज्ञं चाराज्ञानविचारदं।
हस्तिशिक्षासु तत्त्वज्ञमहङ्कारविवर्ज्जितं। प्रगल्भं दक्षिणं दान्तं बलिनं युक्तकारिणं।
चैत्यं चैत्यजनाकीर्णं सुमुखं सुखदर्शनं। नायकं नीतिकुशलं गुणचेष्टासमन्वितं। ५११५
अस्तब्धं प्रसृतं श्लक्ष्णं मृदवादिनमेव च। धीरं शूरं महर्द्धिञ्च देशकालोपपादकं।
सचिवं यः प्रकुरुते न चैनमवमन्यते। तस्य विस्तीर्य्यते राज्यं ज्योत्स्ना शुक्लेष्विव।

एतैरेव गुणैर्युक्तो राजा भवति विश्रुतः । दृष्टो धर्मपरः प्रजापालनतत्परः ।
धीरोऽमर्षी शुचिस्नीलः काले पुरुषकारवित् । शूरश्रूतः श्रुतवान् श्रोता ऊहापोहविचारदः ।
मेधावी धारणायुक्तो यथा न्यायोपपादकः । दान्तः सदा प्रियाभाषी क्षमावांश्च विपश्चिते । ५१९
दानाच्छेदे स्वयं कारी श्रद्धालुः सुखदर्शनः । आर्तेष्टसत्प्रदो नित्यममात्यो हि हिते रतः ।
नाहंवादी न निर्द्वन्द्वो न चत् लिप्सनकारकः । कृते कर्मण्यमात्यानां कर्त्ता भक्तजनप्रियः ।
मद्यद्यूतजनोऽस्तब्धः प्रसक्तवदनः सदा । सदा भृत्यजनापेक्षो न क्रोधी सुमहामनाः ।
युक्तदण्डो न निर्दण्डो धर्मकार्यानुशासनः । चारनेत्रः प्रजाविद्वी धर्मार्थकुशलः सदा ।
राजा गुणगणाकीर्णः सत्यव्रतादृशो भवेत् । योधाश्चैव मनुष्येन्द्र सर्वे गुणगणैर्युताः । ५२५
अन्वेष्टव्याः सुपुरुषाः सहाया राज्यधारणे । न विमानयितव्यास्ते राज्ञा वृद्धिमभीप्सता ।
योधाः समरशौण्डीराः कृतज्ञाः शास्त्रकोविदाः । धर्मशास्त्रसमायुक्ताः पदातिजनसंवृताः ।
अभया गजपृष्ठस्था रथचर्याविशारदाः । दृष्यस्त्रकुशला यस्य तस्येयं नृपतेर्मही ।
सर्वसंग्रहणे युक्तो नृपो भवति यः सदा । उत्थानशीलो मिताद्यः स राजा राजसत्तमः ।
अक्षया चाश्वसहस्रेण वीरारोहेण भारत । संगृहीतमनुष्येण कृत्स्ना जेतुं वसुन्धरा । ५२९
इति श्रीमहाभारते शान्तिपर्वणि राजधर्मानुशासनपर्वणि ऋषिसंवादे अष्टादशाधिकशततमोऽध्यायः ॥ ११८ ॥

॥ भीष्म उवाच ॥ एवं शूरान् समान् भृत्यान् स्वे स्वे स्थाने नराधिपः । नियोजयति कृत्येषु स राज्यफलमश्नुते ।
न स्वं स्थानमुत्क्रम्य प्रमाणमभिवर्तते । आरोप्यः स्वात् स्वकात् स्थानादुत्क्रम्यान्यत् प्रमाद्यति ।
स्वजातिगुणसम्पन्नाः स्वेषु कर्मसु संस्थिताः । प्रकर्त्तव्या ह्यमात्यास्तु नास्थाने प्रक्रिया क्षमा ।
अनुरूपाणि कर्माणि भृत्येभ्यो यः प्रयच्छति । स भृत्यगुणसम्पन्नो राजा फलमुपाश्नुते ।
शरभः शरभस्थाने सिंहः सिंह इवोर्जितः । व्याघ्रो व्याघ्र इव स्थाप्यो दीपी दीपी यथा तथा । ५३१
कर्मस्विहानुरूपेषु न्यस्ता भृत्या यथाविधि । प्रतिलोमं न भृत्यास्ते स्थाप्याः कर्मफलैषिणः ।
यः प्रमाणमतिक्रम्य प्रतिलोमं नराधिपः । भृत्यान् स्थापयतेऽबुद्धिर्न स रक्षयते प्रजाः ।
न बालिशा न च क्षुद्रा नाप्राज्ञा नाजितेन्द्रियाः । नाकुलीना नराः सर्वे स्थाप्या गुणगणैषिणा ।
साधवः कुलजाः शूरा ज्ञानवन्तोऽनसूयकाः । अक्षुद्राः शुचयो दक्षाः स्वनुरागाः पारिपार्श्वकाः ।
न्यग्भूतास्तत्पराः शान्ताश्चाराः प्रकृतिजैः शुभाः । स्वस्थानानपकृष्टा ये ते शूराश्च वहिश्वराः । ५३७
सिंहस्य सततं पार्श्वे सिंह एवानुगो भवेत् । अभिंहः सिंहसहितः सिंहवच्चरते फलं ।
यस्तु सिंहः स्वभिः कीर्णः सिंहकर्मफले रतः । न स सिंहफलं भोक्तुं शक्तः स्वभिरुपाश्रितः ।
एवमेतन्मनुष्येन्द्र शूरैः प्राज्ञैर्बहुश्रुतैः । कुलीनैः सह शक्येत कृत्स्ना जेतुं वसुन्धरां ।
नाविद्वो नानृजुः पार्श्वे नाप्राज्ञो नामहाधनः । संयाज्यो वसुधापालैर्भृत्या भृत्यवतांवरः ।
बाणवद्विसृता यान्ति स्वामिकार्यपरा नराः । ये भृत्याः पार्थिवहितास्तेषां सारं प्रयोजयेत् । ५४५
कोषस्य सततं रक्ष्यो यत्नमास्थाय राजभिः । कोषमूला हि राजानः कोषो वृद्धिकरो भवेत् ।

कोष्ठागारस्य ते नित्यं स्फीतैर्द्धान्यैः सुसंवृतं । सदाऽस्तु सस्तु संन्यस्तं धनधान्यपरो भव ।
नित्ययुक्तास्त्र ते भृत्या भवन्तु रणकोविदाः । वाजिनाश्च प्रयोगेषु वैशारद्यमिहेष्यते ।
ज्ञातिबन्धुजनावेक्षी मित्रसंबन्धिसंवृतः । पौरकार्य्यहितान्वेषी भव कौरवनन्दन ।
एषा ते नैष्ठिकी बुद्धिः प्रजास्वभिहिता मया । श्रुतो निदर्शनं तात किं भूयः श्रोतुमिच्छसि । ५२५०

इति श्रीमहाभारते शान्तिपर्व्वणि राजधर्म्मानुशासनपर्व्वणि ऋषिसंवादे जनविंशत्यधिकशततमोऽध्यायः ॥ ११८ ॥

॥ युधिष्ठिर उवाच ॥ राजवृत्तान्यनेकानि त्वया प्रोक्तानि भारत । पूर्व्वैः पूर्व्वैर्नियुक्तानि राजधर्म्मार्थवेदिभिः ।
तदेव विस्तरेणेमं पूर्व्ववृत्तं सतां मतं । प्रणेयं राजधर्म्माणां प्रब्रूहि भरतर्षभ ।
॥ भीष्म उवाच ॥ रक्षणं सर्व्वभूतानामिति शास्त्रं परं मतं । तथा रक्षणं कुर्य्यात्तथा शृणु महीपते ।
यथा वर्षाणि चित्राणि बिभर्त्ति भुजगाशनः । तथा बहुविधं राजा रूपं कुर्व्वीत धर्म्मवित् ।
तैक्ष्ण्यं जिह्मत्वमादानं सत्यमार्ज्जवमेव च । मध्यस्थः सत्यमातिष्ठंस्तथा वै सुखमृच्छति । ५२५५

यस्मिन्नर्थे हितं यत् स्यात्तद्रूपं रूपमाविशेत् । बहुरूपस्य राज्ञो हि सूक्ष्मोऽप्यर्थो न सीदति ।
नित्यं रचितमन्त्रः स्याद्यथा मूकः परेङ्गितज्ञः । स्वगूढचरितनुः श्रीमान् भवेच्छास्त्रविशारदः ।
आपद्वारेषु युक्तः स्याज्जलप्रस्रवणेष्विव । शैलवर्षोदकानीव द्विजान् सिद्धान् समाश्रयेत् ।
अर्थकामः शिखां राजा कुर्य्याद्धर्म्मध्वजोपमां । नित्यमुद्यतदण्डः स्यादाचरेदप्रमादतः ।
लोके चाप्ययथा दृष्टा वृहद्वृत्तमिवास्थवत् । मृगावान् स्यात् स्वयूथेषु भीमानि चरणैः क्षिपेत् । ५२६०

जातपक्षः परिस्पन्दैत् प्रेक्षेदैकाग्र्यमात्मनः । दोषान् विदृणयाच्चक्षोः परपक्षान् विधूनयेत् ।
कामनेष्विव पुष्पाणि वहिरर्थान् समाचरन् । उच्छ्रितान्त्राश्रयेत् स्फीतान् नरेन्द्रानचलोपमान् ।
श्रयेच्छायामविज्ञातां गुप्तं रणमुपश्रयेत् । प्रावृषीवासितग्रीवो मज्जेत निधि निर्ज्जने ।
मायूरेण गुणेनैव स्त्रीभिश्चावेक्षितश्चरेत् । न जह्याच्च तनुत्राणं रक्षेदात्मानमात्मना ।
चारभूमिष्वभिगतान् पाशांश्च परिवर्ज्जयेत् । प्रणयेदापि तां भूमिं प्रणश्येद्वृहने पुनः । ५२६५

हन्यात् क्रुद्धानतिविषान् ये जिह्मगतयो हितान् । नाशयेद्बलवर्हाणि सन्निवासान्निवासयेत् ।
मदा वर्हिनिभः कामं प्रश्नं कृतमाचरेत् । सर्व्वतश्चाददेत् प्रज्ञां पतङ्गं ग्रहणेष्विव ।
एवं मयूरवद्राजा स्वराज्यं परिपालयेत् । आत्मवृद्धिकरीं नीतिं विदधीत विचक्षणः ।
आत्मसंयमनं बुद्ध्या परबुद्ध्याऽवधारणं । बुद्ध्या चात्मगुणप्राप्तिरेतच्छास्त्रनिदर्शनं ।
परं विश्रामयेत् साम्ना स्वशक्तिश्चोपलक्षयेत् । आत्मनः परिमर्षेण बुद्धिं बुद्ध्या विचारयेत् । ५२७०

सान्त्वयोगमतिः प्राज्ञः कार्य्याकार्य्यप्रयोजकः । निगूढबुद्धिर्द्धीरस्य वक्तव्ये वा कृतं तया ।
मनिङ्गितां कथां प्राज्ञो यदि बुद्ध्या वृहस्पतिः । स्वभावमेव्यते तत्तं कृष्णायसमिवोदके ।
अनुयुञ्जीत कृत्यानि सर्व्वाण्येव महीपतिः । आगमैरुपदिष्टानि स्वस्य चैव परस्य च ।
मृदुशीलं तथा प्राज्ञं शूरमर्थविधानवित् । स्वकर्म्मणि नियुञ्जीत ये चान्ये च बलाधिकाः ।
अथ दृष्ट्वा नियुक्तानि स्वानुरूपेषु कर्म्मसु । सर्व्वास्ताननुवर्त्तेत शरास्सन्नोरिवायताः । ५२७५

धर्माणामविरोधेन सर्व्वेषां प्रियमाचरेत् । ममायमिति राजा यः स पर्व्वत इवाचलः ।
व्यवसायं समाधाय सूर्य्यो रश्मीनिवायतान् । धर्ममेवाभिरक्षेत लक्ष्मीस्तुल्ये प्रियाप्रिये ।
कुलप्रकृतिदेशानां धर्मज्ञानामदुर्भाषिणः । मध्ये वयसि निर्द्दोषान् स्थिते युक्तानविस्मयान् ।
अलुब्धान् शिक्षितान् दान्तान् धर्म्मेषु परिनिष्ठितान् । स्थापयेत् सर्व्वकार्य्येषु राजा धर्म्मार्थदर्शिनः ।
एतेन च प्रकारेण लक्ष्यानामागतिं गतिं । युक्तः समनुतिष्ठेत तुष्टस्चारैरुपस्कृतः । ४९०
अमोघक्रोधहर्षस्य स्वयं कृत्यान्यवेक्षितुः । आत्मप्रत्ययकोषस्य वसुदेव वसुन्धरा ।
व्यक्तस्यानुग्रहो यस्य यथार्थस्यापि निग्रहः । गुप्तात्मा गुप्तराष्ट्रस्य स राजा राजधर्म्मवित् ।
नित्यं राष्ट्रमवेक्षेत गोभिः सूर्य्य इवोदितः । चरान् स्वनुचरान् विद्यात्तथा बुद्ध्या स्वयं चरेत् ।
कालं प्राप्तमुपादद्यान्नार्थं राजा प्रसञ्जयेत् । अहन्यहनि सन्दुह्यान्नद्यो गामिव बुद्धिमान् ।
यथाक्रमेण पुष्पेभ्यश्चिनोति मधु षट्पदः । तथा द्रव्यमुपादाय राजा कुर्व्वीत सञ्चयं । ४९५
यद्धि गुप्तावगिष्टं स्यात्तद्धितं धर्म्मकामयोः । सञ्चयान्न विसर्गात् स्याद्राजा शास्त्रविदात्मवान् ।
नार्थमल्पं परिभवेन्नावमन्येत शात्रवान् । बुद्ध्या तु बुध्येदात्मानं न चाबुद्धिषु विश्वसेत् ।

धृतिर्द्दक्षं संयमो बुद्धिरात्मा धैर्य्यं शौर्य्यं देशकालाप्रमादः । अल्पस्य वा बहुनो वापि वृद्धौ धनस्यैतान्यष्ट गुणानि ।

अग्निः स्तोकोऽपि वर्द्धते ऽप्याज्यमिक्तो बीजञ्चैकं रोहसहस्रमेति । आयव्ययौ विपुलौ संनिधाय तस्माद्धनं नावमन्येत वित्तं ।

बालोऽप्यबालः स्थविरो रिपुर्य्यः सदा प्रमत्तं पुरुषं निहन्यात् । कालेनान्यस्य मूलं हरेत कालज्ञाता पार्थिवानां वरिष्ठः । ४९०

हरेत् कीर्त्तिं धर्म्मलोपेऽन्धादर्थे दीर्घं वीर्य्यलोपेऽपहन्यात् । रिपुर्दृष्टो दुर्ब्बलो वा बली वा तस्माच्छत्रोर्नैव ह्रीयेद्यतात्मा ।

स्वयं वृद्धिं पालनं सञ्चयं वा बुद्ध्याऽणुभौ संहतौ सर्व्वकामौ । ततस्तान्यन्मतिमान् सन्दधीत तस्माद्राजा बुद्धिमतां श्रयेत ।

बुद्धिर्हीना बलवन्तं हिनस्ति बलं बुद्ध्या पाल्यते वर्द्धमानं । अबुर्बुद्ध्या सीदते वर्द्धमानो बुद्धेः पश्चात् कर्म्म यत्तत् प्रशस्तं ।

सर्व्वान् कामान् कामयानो हि धीरः सत्त्वेनाल्पेनाप्नुते हीनदोषः । यस्यात्मानं प्रार्थयेतऽर्थमानैः श्रेयःपात्रं पूरयते च नाल्पं ।

तस्माद्राजा प्रगृहीतः प्रजासु मूलं लक्ष्म्याः सर्व्वतो ह्यादद्दीत । दीर्घं कालं ह्यपि सम्पोह्यमानो विद्युत्सम्पातमपि वा नोज्जिहीतः स्यात् । ४९५

विद्या तपो वा विपुलं धनं वा सर्व्वं ह्येतद्व्यवसायेन प्रकर्षं । बुद्ध्यायत्तं तत्त्रिवर्गेहेतवस्तु तस्माद्विद्याद्व्यवसायं प्रभूतं ।

यत्रायते मतिमन्तो मनस्विनः प्रभो विष्णुर्यत्र सरस्वती च । वसन्ति भूतानि च यत्र नित्यं तस्माद्विद्वान्नावमन्येत देहं ।

लुब्धं हन्यात् सम्प्रदानेन नित्यं लुब्धस्तृप्तिं परवित्तस्य नैति । सर्वो लुब्धः कर्मगुणोपभोगे योऽर्थैर्हीनो धर्मकामौ जहाति ।

धनं भोगं पुत्रदारं समृद्धिं सर्वं लुब्धः प्रार्थयते परेषां । लुब्धे दोषाः सम्भवन्तीह सर्वे तस्माद्राजा न प्रसज्जेत लुब्धं ।
सन्दर्शनेन पुरुषं जघन्यमपि चोदयेत् । आरभान् दिप्सतां प्राज्ञः सर्वार्थांश्च प्रसूदयेत् । ४४००
धर्मान्वितेषु विज्ञाता मन्त्री गुप्तश्च पाण्डव । आप्तो राजा कुलीनश्च पर्याप्तो राजसंग्रहे ।

विधिप्रयुक्तान्नरदेवधर्मानुक्तान् समासेन निबोध बुद्ध्या । दमान् विदध्याद्यतिसत्य यो वै राजा महीं पालयितुं स शक्तः ।
न नीतिजं यस्य विधानजं सुखं दृढप्रणीतं विधिवत् प्रदृश्यते । न विद्यते तस्य गतिर्महीपतेर्न विद्यते राज्यसुखं ह्यनुत्तमं ।

धनैर्विशिष्टान्मतिशीलपूजितान् गुणोपपन्नान् युधि दृष्टविक्रमान् । गुणेषु दृष्ट्वा न चिरादिवात्मवान् यतोऽभिसन्धाय निहन्ति शात्रवान् ।

पश्येदुपायान् विविधैः क्रियापथैर्न चानुपायेन मतिं निवेशयेत् । श्रियं विशिष्टां विपुलं यशोधनं न दोषदर्शी पुरुषः समश्नुते । ४४०५

प्रीतिप्रवृत्तौ विनिवर्त्तितौ यथा मुहुस्तु विज्ञाय निवृत्य चोभयोः । यदेव मित्रं गुरुभारमावहेत्तदेव मुञ्चिरधमुदाहरेद्बुधः ।

एतान्मयोक्तान्नृवर राजधर्मान् नृणाञ्च गुप्तौ मतिमादधत्स्व । श्रवाप्स्यसे पुण्यफलं सुखेन सर्वो हि लोको नृप धर्ममूलः ।

इति श्रीमहाभारते शान्तिपर्वणि राजधर्मानुशासनपर्वणि विंशत्यधिकशततोऽध्यायः ॥ १२० ॥

॥ युधिष्ठिर उवाच ॥ अयं पितामहेनोक्तो राजधर्मः सनातनः । ईश्वरस्य महान् दण्डो दण्डे सर्वं प्रतिष्ठितं ।
देवतानामृषीणाञ्च पितॄणाञ्च महात्मनां । यक्षरक्षःपिशाचानां साध्यानाञ्च विशेषतः ।
सर्वेषां प्राणिनां लोके तिर्यग्योनिनिवासिनां । सर्वव्यापी महातेजा दण्डः श्रेयानिति प्रभो । ४४१०
इत्येवमुक्तं भवता दण्डे वै सचराचरं । पश्यतो लोकमासक्तं ससुरासुरमानुषं ।
एतदिच्छाम्यहं ज्ञातुं तत्त्वेन भरतर्षभ । को दण्डः कीदृशो दण्डः किंरूपः किंपरायणः ।
किमात्मकः कथम्भूतः कथम्मूर्त्तिः कथं प्रभो । जागर्त्ति च कथं दण्डः प्रजास्ववहितात्मकः ।
कस्य पूर्वापरमिदं जागर्त्ति प्रतिपालयन् । कस्य विज्ञायते पूर्वं को वरो दण्डसंज्ञितः ।
किं स्वस्य भवेद्दण्डः का वाऽस्य गतिरुच्यते । ४४१५

॥ भीष्म उवाच ॥ शृणु कौरव्य यो दण्डो व्यवहारो यथा च सः । यस्मिन् हि सर्वमायत्तं स दण्ड इह केवलः ।
धर्मसंज्ञा महाराज व्यवहार इतीष्यते । तस्य लोपः कथं न स्याल्लोकेष्वविहितात्मनः ।
इत्येवं व्यवहारस्य व्यवहारत्वमिष्यते । अपि चैतत् पुरा राजन् मनुना प्रोक्तमादितः ।
सुप्रणीतेन दण्डेन प्रियाप्रियसमात्मना । प्रजा रक्षति यः सम्यक् धर्म्म एव स केवलः ।
यथोक्तमेतद्वचनं प्रागेव मनुना पुरा । यस्मयोक्तं मनुष्येन्द्र ब्रह्मणो वचनं महत् । ४४२०

प्राग्गिरं वचनं प्रोक्तमतः प्राग्वचनं विदुः । व्यवहारस्य चाख्यानाद्व्यवहार इहोच्यते ।
दण्डे त्रिवर्गः सततं सुप्रणीते प्रवर्त्तते । दैवं हि परमो दण्डो रूपतोऽग्निरिवोत्थितः ।
नीलोत्पलदलश्यामश्चतुर्दंष्ट्रश्चतुर्भुजः । अष्टपादैकनयनः शङ्कुकर्णोर्द्ध्वरोमवान् ।
जटी त्रिशिखलाम्बोष्ठो मृगराजतनुच्छदः । एतद्रूपं बिभर्त्त्युग्रं दण्डो नित्यं दुराधरः ।
अग्निर्दुर्नुदा अग्निस्त्रिशूलं मुद्गरः शरः । मुषलं परशुश्चक्रं पाशो दण्डस्त्रिनेमरा: । ४४९
सर्व्वप्रहरणीयानि सन्ति यानि ह कानिचित् । दण्ड एव स सर्व्वात्मा लोके चरति मूर्त्तिमान् ।
भिन्दन् छिन्दन् रुजन् क्षत्तान् दारयन् पाटयंस्तथा । घातयन्नभिधावंश्च दण्ड एव चरत्युत ।
अग्निर्व्विग्रसनो धर्म्मस्तीक्ष्णवर्त्मा दुराधरः । श्रीगर्भो विजयः शास्ता व्यवहारः सनातनः ।
शास्त्रं ब्राह्मणमन्त्राश्च शास्ता प्राग्वदतां वरः । धर्म्मपालो ऽक्षरो देवः सत्यगो नित्यगोऽजः ।
असङ्गो रुद्रतनयो मनुर्व्यष्टः शिवङ्करः । नामान्येतानि दण्डस्य कीर्त्तितानि युधिष्ठिर । ४५०
दण्डो हि भगवान् विष्णुर्दण्डो नारायणः प्रभुः । अश्वरूपं महद्दिव्यमहापुरुष उच्यते ।
तथोक्ता ब्रह्मकन्येति लक्ष्मीरुक्तिः सरस्वती । दण्डनीतिर्व्वैगद्धाची दण्डो हि बहुविग्रहः ।
अर्थानर्थौ सुखं दुःखं धर्म्माधर्म्मौ बलाबले । दौर्भाग्यं भागधेयञ्च पुण्यापुण्ये गुणागुणौ ।
कामाकामावृतुर्म्मासः अहर्व्वै दिवसः क्षणः । अप्रमादः प्रमादश्च हर्षक्रोधौ शमो दमः ।
दैवं पुरुषकारश्च मोक्षामोक्षौ भयाभये । हिंसाहिंसे तपो यज्ञः संयमोऽथविषाविषं । ४५६
अन्नाद्यादिश्च मथ्यश्च सत्यानाश्च प्रपञ्चनं । मदः प्रमादो दर्पश्च दम्भो धैर्य्यं नयानयौ ।
अग्निः अग्निरित्येवं मानसन्धौ व्ययाव्ययौ । विनयश्च विसर्गश्च कालाकालौ च भारत ।
अनृतं ज्ञानिता सत्यं श्रद्धाश्रद्धे तथैव च । क्लीवता व्यवसायश्च लाभालाभौ जयाजयौ ।
तीक्ष्णता मृदुता मृत्युरागमानागमौ तथा । विरोधश्चाविरोधश्च कार्य्याकार्य्ये बलाबले ।
असूया चानसूया च धर्म्माधर्म्मौ तथैव च । अपत्रपानपत्रपे ह्रीश्च सम्पद्विपत्पदं । ४६०
तेजः कर्म्माणि पाण्डित्यं वाक् अग्निस्तत्त्वबुद्धिता । एवं दण्डस्य कौरव्य लोकेऽस्मिन् बहुरूपता ।
नास्याद्यदीह दण्डो वै प्रमयेयुः परस्परं । भयाद्दण्डस्य नान्योन्यं घ्नन्ति चैव युधिष्ठिर ।
दण्डेन रक्ष्यमाणा हि राजन्नहरहः प्रजाः । राजानं वर्द्धयन्तीह तस्माद्दण्डः पराघणं ।
व्यवस्थापयति ह्येनमिमं लोकं नरेश्वर । सत्ये व्यवस्थितो धर्म्मो ब्राह्मणेष्ववतिष्ठते ।
धर्म्मयुक्ता द्विजश्रेष्ठा देवयुक्ता भवन्ति च । बभूव यज्ञो वेदेभ्यो यज्ञः प्रीणाति देवताः । ४६५
प्रीताश्च देवता नित्यमिष्टे परिवदन्त्यपि । अन्नं ददाति शक्रस्याप्यनुगृह्णन्ति मा: प्रजाः ।
प्राणाश्च सर्व्वभूतानां नित्यमग्नौ प्रतिष्ठिताः । तस्मात् प्रजाः प्रतिष्ठन्ते दण्डो जागर्त्ति तासु च ।
एवंप्रयोजनश्चैव दण्डः क्षत्रियतां गतः । रक्षन् प्रजाः स जागर्त्ति नित्यं स्ववहितोऽक्षरः ।
ईश्वरः पुरुषः प्राणः सत्त्वं चित्तं प्रजापतिः । भूतात्मा जीव इत्येवं नामभिः प्रोच्यतेऽष्टभिः ।
अददद्दण्डमेवास्मै ध्रुवमैश्वर्य्यमेव च । बलेन यस्य संयुक्तः सदा पञ्चविधात्मकः । ४७०

कुलं बलधनामात्याः प्राज्ञाः प्रोक्ता बलानि तु । आहार्यमहतैर्द्रव्यैर्बलमन्यद्युधिष्ठिर ।
हस्तिनोऽश्वा रथाः पत्तिर्नावो विष्टिस्तथैव च । दैष्टिकाश्चाविकाश्चैव तदष्टाङ्गं बलं स्मृतं ।
अथवाऽङ्गस्य युक्तस्य रथिनो हस्तियायिनः । अश्वारोहाः पदातास्च मल्लिनो रथदास्च ये ।
भिल्लुकाः प्राड्विवाकास्च मौल्कर्णा दैवचिन्तकाः । कोषो मित्राणि धान्यञ्च सर्वोपकरणानि च ।
सप्तप्रकृति चाष्टाङ्गं शरीरमिह यद्विदुः । राज्यस्य दण्डमेवाङ्गं दण्डः प्रभव एव च । ४५५
दैश्वरेण प्रयत्नेन कारणात् क्षत्रियस्य च । दण्डो दत्तः समात्मा दण्डो हीदं सनातनं ।
राज्ञां पूज्यतमो नान्यो यथा धर्मः प्रदर्शितः । ब्रह्मणा लोकरक्षार्थं स्वधर्मस्थापनाय च ।
भर्तृप्रत्यय उत्पन्नो व्यवहारस्तथाऽपरः । तस्माद्यः सहितो दृष्टो भर्तृप्रत्ययलक्षणः ।
व्यवहारस्तु वेदात्मा वेदप्रत्यय उच्यते । मौलस्य नरशार्दूल शास्त्रोक्तस्य तथाऽपरः ।
उक्तो यस्यापि दण्डोऽसौ भर्तृप्रत्ययलक्षणः । ज्ञेयो नः स नरेन्द्रस्तो दण्डप्रत्ययलक्षणः । ४५६
दण्डप्रत्ययदृष्टोऽपि व्यवहारात्मकः स्मृतः । व्यवहारः स्मृतो यस्य स वेदविधयात्मकः ।
यस्य वेदप्रसूतात्मा स धर्मो गुणदर्शनः । धर्मप्रत्यय उद्दिष्टो यथाधर्मं श्रुतात्मभिः ।
व्यवहारः प्रजागोप्ता ब्रह्मदिष्टो युधिष्ठिर । चीन् धारयति लोकान् वै सत्यात्मा भूतिवर्द्धनः ।
यस्य दण्डः स दृष्टो नो व्यवहारः सनातनः । व्यवहारस्य दृष्टो यः स वेद इति निश्चितं ।
यस्य वेदः स वै धर्मो यस्य धर्मः स सत्यवः । ब्रह्मा पितामहः पूर्वं बभूवाथ प्रजापतिः । ४५७
लोकानां स हि सर्वेषां ससुरासुररक्षसां । समनुष्योरगवतां कर्त्ता चैव स भूतकृत् ।
ततोऽन्यव्यवहारोऽयं भर्तृप्रत्ययलक्षणः । तस्मादिदमथोवाच व्यवहारनिदर्शनं ।
माता पिता च भ्राता च भार्या चैव पुरोहितः । नादण्ड्यो विद्यते राज्ञो यः स धर्मेण तिष्ठति ।
इति श्रीमहाभारते शान्तिपर्व्वणि राजधर्मानुशासनपर्व्वणि दण्डकथने एकविंशत्यधिकशततोऽध्यायः ॥ १२१ ॥
॥ भीष्म उवाच ॥ अत्राप्युदाहरन्तीममितिहासं पुरातनं । अङ्गेषु राजा द्युतिमान् वसुहोम इति श्रुतः ।
स राजा धर्मविन्नित्यं सह पत्न्या महातपाः । मुञ्जपृष्ठं जगामाथ पितृदेवर्षिपूजितं । ४५७
तत्र शृङ्गे हिमवतो मेरोः कनकपर्व्वते । यत्र मुञ्जवटे रामो जटाहरणमादिशत् ।
तदा प्रभृति राजेन्द्र ऋषिभिः संशितव्रतैः । मुञ्जपृष्ठ इति प्रोक्तः स देशो रुद्रसेवितः ।
स तत्र बहुभिर्युक्तस्तदा श्रुतिमयैर्गुणैः । ब्राह्मणानामनुमतो देवर्षिसदृशोऽभवत् ।
तं कदाचिददीनात्मा सखा ब्रह्मण मानिता । अभ्यगच्छन्महीपालो मान्धाता शचुकर्शनः ।
सोऽभिसृत्य तु मान्धाता वसुहोमं नराधिपं । दृष्ट्वा प्रहृष्टतपसं विनतोऽग्रेऽभ्यतिष्ठत । ४५८
वसुहोमोऽपि राज्ञा वै पाद्यमर्घ्यं न्यवेदयत् । सप्राङ्गस्य तु राज्यस्य पप्रच्छ कुशलाव्ययं ।
सङ्क्षिप्तचरितं पूर्वं यथावदनुयायिनं । अपृच्छद्वसुहोमस्तं राजन् किं करवाणि ते ।
सोऽब्रवीत् परमप्रीतो मान्धाता राजसत्तमः । वसुहोमं महाप्राज्ञमासीनं कुरुनन्दन ।
॥ मान्धातोवाच ॥ बृहस्पतेर्मतं राजन्नधीतं सकलं त्वया । तथैवाङ्गिरसं शास्त्रं विज्ञातं ते नरोत्तम ।

तदहं श्रोतुमिच्छामि दण्ड उत्पद्यते कथं । किंस्वास्य पूर्व्वं जागर्त्ति किं वा परमनुच्यते ।
कथं क्षत्रियसंस्थस्य दण्डः सम्प्रत्यवस्थितः । ब्रूहि मे सुमहाप्राज्ञ ददान्याचार्य्य वेतनं ।
॥ वसुहोम उवाच ॥ शृणु राजन् यथा दण्डः सम्भूतो लोकसंग्रहः । प्रजाविनयरक्षार्थं धर्म्मस्यात्मा सनातनः ।
ब्रह्मा यियजुर्भगवान् सर्व्वलोकपितामहः । ऋत्विजं नात्मनस्तुल्यं ददर्शेति हि नः श्रुतं ।
स गर्भं शिरसा देवो बह्वृवर्षाण्यधारयत् । पूर्णे वर्षसहस्रे तु स गर्भः च्यवतोऽपतत् ।
स च्युपो नाम सम्भूतः प्रजापतिररिन्दम । ऋत्विगासीन्महाराज यज्ञे तस्य महात्मनः ।
तस्मिन् प्रवृत्ते सत्रे तु ब्रह्मणः पार्थिवर्षभ । दृष्टरूपप्रधानत्वाद्दण्डः सोऽभ्यर्हितोऽभवत् ।
तस्मिन्नभ्यर्हिते चापि प्रजानां सङ्करोऽभवत् । नैव कार्य्यं नवाऽकार्य्यं भोज्याभोज्यं न विद्यते ।
पेयापेये कुतः सिद्धिर्हिंसन्ति च परस्परं । गम्यागम्यं तदा नासीत् स्वं परस्वञ्च वै समं ।
परस्परं विलुम्पन्ति सारमेया यथामिषं । अबलान् बलिनो घ्नन्ति निर्म्मर्य्यादमवर्त्तत ।
ततः पितामहो विष्णुं भगवन्तं सनातनं । संपूज्य वरदं देवं महादेवमथाब्रवीत् ।
अत्र त्वमनुकम्पां वै कर्त्तुमर्हसि केशव । सङ्करो न भवेदत्र यथा तद्वै विधीयतां ।
ततः स भगवान् ध्यात्वा चिरं शूलवरायुधः । आत्मानमात्मना दण्डं ससृजे देवसत्तमः ।
तस्माच्च धर्म्मचरणाच्छ्रीतिर्देवी सरस्वती । ससृजे दण्डनीतिं सा त्रिषु लोकेषु विश्रुता ।
भूयः स भगवान् ध्यात्वा चिरं शूलवरायुधः । तस्य तस्य निकायस्य चकारैकैकमीश्वरं ।
देवानामीश्वरञ्चक्रे देवं दशशतेक्षणं । यमं वैवस्वतञ्चापि पितॄणामकरोत् प्रभुं ।
धनानां राक्षसानाञ्च कुबेरमपि चेश्वरं । पर्व्वतानां पतिं मेरुं सरिताञ्च महोदधिं ।
अपां राज्ये ऽसुराणाञ्च विदधे वरुणं प्रभुं । मृत्युं प्राणेश्वरमथो तेजसाञ्च हुताशनं ।
रुद्राणामपि चेशानं गोप्तारं विदधे प्रभुं । महात्मानं महादेवं विशालाक्षं सनातनं ।
वसिष्ठमग्निं विप्राणां वसूनां जातवेदसं । तेजसां भास्करञ्चक्रे नक्षत्राणां निशाकरं ।
वीरुधामंशुमन्तञ्च भूतानाञ्च प्रभुं वरं । कुमारं द्वादशभुजं स्कन्दं राजानमादिशत् ।
कालं सर्व्वेश्वरमकरोत् संहारविनयात्मकं । मृत्योश्चतुर्विभागस्य दुःखस्य च सुखस्य च ।
ईश्वरः सर्व्वदेवस्तु राजराजो नराधिपः । सर्व्वेषामेव रुद्राणां शूलपाणिरिति श्रुतिः ।
तेभ्यं ब्रह्मणः पुत्रमनुजातं सुपं ददौ । प्रजानामधिपं श्रेष्ठं सर्व्वभूतभृतामपि ।
महादेवस्ततस्तस्मिन् तृप्ते यज्ञे यथाविधि । दण्डं धर्म्मस्य गोप्तारं विष्णवे सत्कृतं ददौ ।
विष्णुरङ्गिरसे प्रादादङ्गिरा मुनिसत्तमः । प्रादादत्रिरमरीचिभ्यो मरीचिर्भृगवे ददौ ।
भृगुर्ददावृषिभ्यस्तु दण्डं धर्म्मसमाहितं । ऋषयो लोकपालेभ्यो लोकपालाः सुपाय च ।
सुपस्तु मनवे प्रादादादित्यतनयाय च । पुत्रेभ्यः श्राद्धदेवस्तु सूक्ष्मधर्म्मार्थकारणात् ।
विभज्य दण्डः कर्त्तव्यो धर्म्मेण न यदृच्छया । दुष्टानां निग्रहो दण्डो हिरण्यं वाप्यतः क्रिया ।
व्यङ्गत्वञ्च शरीरस्य वधो नाल्पस्य कारणात् । शरीरपीडाक्लेशाश्च देहत्यागो विवासनं ।

तं दृष्ट्वा सूर्यपुत्रस्तु मनुर्वै रक्षणार्थकं । आनुपूर्व्या च दण्डोऽयं प्रजा जागर्त्ति पालयन् ।
दण्डो जागर्त्ति भगवानित्याहाग्निर्विभावसुः । अग्नेर्जागर्त्ति वरुणो वरुणाच्च प्रजापतिः ।
प्रजापतेस्तनौ धर्मो जागर्त्ति विनयात्मकः । धर्माच्च ब्रह्मणः पुत्रो व्यवसायः सनातनः ।
व्यवसायात्मतस्तेजो जागर्त्ति परिपालयन् । ओषध्यस्तेजसस्तस्मादोषधीभ्यस्तु पर्वताः ।
पर्वतेभ्यस्तु जागर्त्ति रसो रसगुणात्तथा । जागर्त्ति निर्ऋतिर्देवी ज्योतींषि निर्ऋतेरपि ।
वेदाः प्रतिष्ठा ज्योतिर्भ्यस्तपो ह्यग्निरजायत । ब्रह्मा पितामहस्तस्माज्जागर्त्ति प्रभुरव्ययः ।
पितामहात्मकादेवो जागर्त्ति भगवान् शिवः । विश्वेदेवाः शिवाच्चापि विश्वेभ्यस्तपसस्तथा ।
ऋषिभ्यो भगवान् सोमः सोमाद्देवाः सनातनाः । देवेभ्यो ब्राह्मणा लोके जायतीत्युपधारय ।
ब्राह्मणेभ्यस्तु राजन्या लोकात्तिष्ठन्ति धर्मतः । स्थावरं जङ्गमस्यैव क्षत्रियेभ्यः सनातनं ।
प्रजा जायति लोकेऽस्मिन् दण्डो जागर्त्ति तासु च । सर्व्वं संक्षिपते दण्डः पितामहसमप्रभः ।
जागर्त्ति कालः पूर्व्वश्च मध्ये चान्ते च भारत । ईश्वरः सर्व्वलोकस्य महादेवः प्रजापतिः ।
देवदेवः शिवः सर्व्वो जागर्त्ति सततं प्रभुः । कपर्द्दी ह्युग्ररो रुद्रः शिवः स्थाणुरुमापतिः ।
इत्येष दण्डो विख्यात आदौ मध्ये तथा परे । भूमिपालो यथान्यायं वर्त्तितानेन धर्मविन् ।
॥ भीष्म उवाच ॥ इतीदं वसुहोमस्य शृणुयाद्यो मतं नरः । श्रुत्वा च सम्यग्वर्त्तेत सर्व्वान् कामानवाप्नुयात् ।
इति ते सर्व्वमाख्यातं यो दण्डो मनुजर्षभ । नियम्य सर्व्वलोकस्य धर्माक्रान्तस्य भारत ।
इति श्रीमहाभारते शान्तिपर्व्वणि राजधर्मानुशासनपर्व्वणि दण्डोत्पत्तिकथने द्वाविंशत्यधिकशततोऽध्यायः ॥१२२॥
॥ युधिष्ठिर उवाच ॥ तात सर्व्वार्थकामानां श्रोतुमिच्छामि निश्चयं । लोकयात्रा हि कार्त्स्न्येन तिष्ठेत् केषु प्रतिष्ठिता ।
धर्म्मार्थकामाः किंमूलास्त्रयाणां प्रभवश्च कः । अन्योन्यस्यानुषज्जन्ते वर्त्तन्ते च पृथक् पृथक् ।
॥ भीष्म उवाच ॥ यदा ते स्युः समनसो लोके धर्म्मार्थनिश्चये । कालप्रभवसंस्थासु सज्जन्ते च त्रयस्तदा ।
धर्म्ममूलः सदैवार्थः कामोऽर्थफलमुच्यते । सङ्कल्पमूलास्ते सर्व्वे सङ्कल्पो विषयात्मकः ।
विषयाश्चैव कार्त्स्न्येन सर्व्व आहारसिद्धये । मूलमेतत्त्रिवर्गस्य निवृत्तिर्मोक्ष उच्यते ।
धर्म्माच्छरीरसंगुप्तिर्द्धर्म्मोऽर्थस्यार्थ उच्यते । कामो रतिफलस्याच सर्व्वे ते च रजस्वलाः ।
सन्निकृष्टांस्त्यरेदेतान्न चैतान्मनसा त्यजेत् । विमुक्तस्तपसा सर्व्वान् धर्म्मादीन् कामनैष्ठिकान् ।
श्रेष्ठे बुद्धिस्त्रिवर्गस्य यदर्थं प्राप्नुयान्नरः । बुद्ध्या बुद्धिरिहार्थेन तदज्ञाननिकृष्टया ।
अपध्यानमलो धर्म्मो मलोऽर्थस्य निगूहनं । सम्प्रमोदमलः कामो भूयः स्वगुणवर्ज्जितः ।
अत्राप्युदाहरन्तीममितिहासं पुरातनं । कामन्दकस्य संवादमाङ्गरिष्टस्य चोभयोः ।
कामन्दकमृषिमासीनमभिवाद्य नराधिपः । आङ्गरिष्टोऽथ पप्रच्छ श्रुत्वा समयपर्य्ययं ।
यः पापं कुरुते राजा काममोहबलात्कृतः । प्रत्यासन्नस्य तस्यैवं किं स्यात् पापप्रणाशनं ।
अधर्म्मं धर्म्म इति च योऽज्ञानादाचरेन्नरः । तस्यापि प्रथितं लोके कथं राजा निवर्त्तयेत् ।

॥ कामन्द उवाच ॥ यो धर्मार्थौ परित्यज्य काममेवानुवर्त्तते । स धर्मार्थपरित्यागात् प्रज्ञानाग्निमिवार्च्छति ।
प्रज्ञानाशात्मको मोहस्तया धर्मार्थनाशकः । तस्मात्तस्यिकता चैव दुराचारस्य जायते ।
दुराचारान् यदा राजा प्रदुष्टान्न नियच्छति । तस्मादुद्विजते लोकः सर्पादेवागतादिव । ५४०
तं प्रजा नानुवर्त्तन्ते ब्राह्मणा न च साधवः । ततः संक्षयमाप्नोति तथा बध्नलमेति च ।
अपध्वस्तस्त्वमतो दुःखं जीवितमृच्छति । जीवेच्च यदपध्वस्तस्तच्छ्रेयो मरणं भवेत् ।
अत्रैतदाहुराचार्याः पापस्य परिगर्हणं । सेवितव्या त्रयी विद्या सत्कारो ब्राह्मणेषु च ।
महामना भवेद्धर्मे विवहेच्च महाकुले । ब्राह्मणांस्त्रापि सेवेत क्षमायुक्तात्मनस्विनः ।
अपदुष्टकशीलः स्यात्सततं सुखमाप्नुयात् । धर्मान्वितान् सम्प्रविशेदृद्धिः शास्त्रेषु दृष्टकृतोन् । ५४५
प्रसादयेन्मधुरया वाचा वाऽप्यथ कर्मणा । तवास्मीति वदेन्नित्यं परेषां कीर्त्तयन् गुणान् ।
अपापो ह्येवमाचारः क्षिप्रं बलवतो भवेत् । पापान्यपि हि छादयति प्रमयेन्नात्र संशयः ।
गुरवो हि परं धर्म्यं ब्रूयुस्तं तथा कुरु । गुरूणां हि प्रमादाद्धि अयः परमवाप्स्यसि ।

इति श्रीमहाभारते शान्तिपर्वणि राजधर्मानुशासनपर्वणि कामन्दाङ्गिरिष्टसंवादे त्रयोविंशत्यधिकशततमोऽध्यायः ॥ १२३ ॥

॥ युधिष्ठिर उवाच ॥ इमे जना नरश्रेष्ठ प्रशंसन्ति सदा भुवि । धर्मस्य शीलमेवादौ ततो मे संशयो महान् ।
यदि तच्छ्रेयसस्तात्मिर्ज्ञातुं धर्मभृतांवर । श्रोतुमिच्छामि तत् सर्वं यथैतदुपलभ्यते । ५५०
कथं तत् प्राप्यते शीलं श्रोतुमिच्छामि भारत । किंलक्षणञ्च तत् प्रोक्तं ब्रूहि मे वदतांवर ।

॥ भीष्म उवाच ॥ पुरा दुर्योधनेनेह धृतराष्ट्राय मानद । आख्यातं तप्यमानेन श्रियं दृष्ट्वा तथागतां ।
इन्द्रप्रस्थे महाराज तव सभ्रातृकस्य ह । सभायामद्भुतसमं तत् सर्वं शृणु भारत ।
भवतश्च सभां दृष्ट्वा समृद्धिञ्चाप्यनुत्तमां । दुर्योधनस्तदासीनः सर्वं पित्रे न्यवेदयत् ।
श्रुत्वा हि धृतराष्ट्रश्च दुर्योधनवचस्तदा । अब्रवीत् कर्णसहितं दुर्योधनमिदं वचः । ५५५

॥ धृतराष्ट्र उवाच ॥ किमर्थं तप्यसे पुत्र श्रोतुमिच्छामि तत्त्वतः । श्रुत्वा त्वामनुनेष्यामि यदि यत्स्यमविष्यति ।
तथा च महदैश्वर्यं प्राप्तं परपुरञ्जय । किङ्करा भ्रातरः सर्वे मित्रसम्बन्धिनः सदा ।
आच्छादयसि प्रावारानग्र्यानि पिशितौदनं । आजानेया वहन्त्यश्वाः केनासि हरिणः क्षयः ।

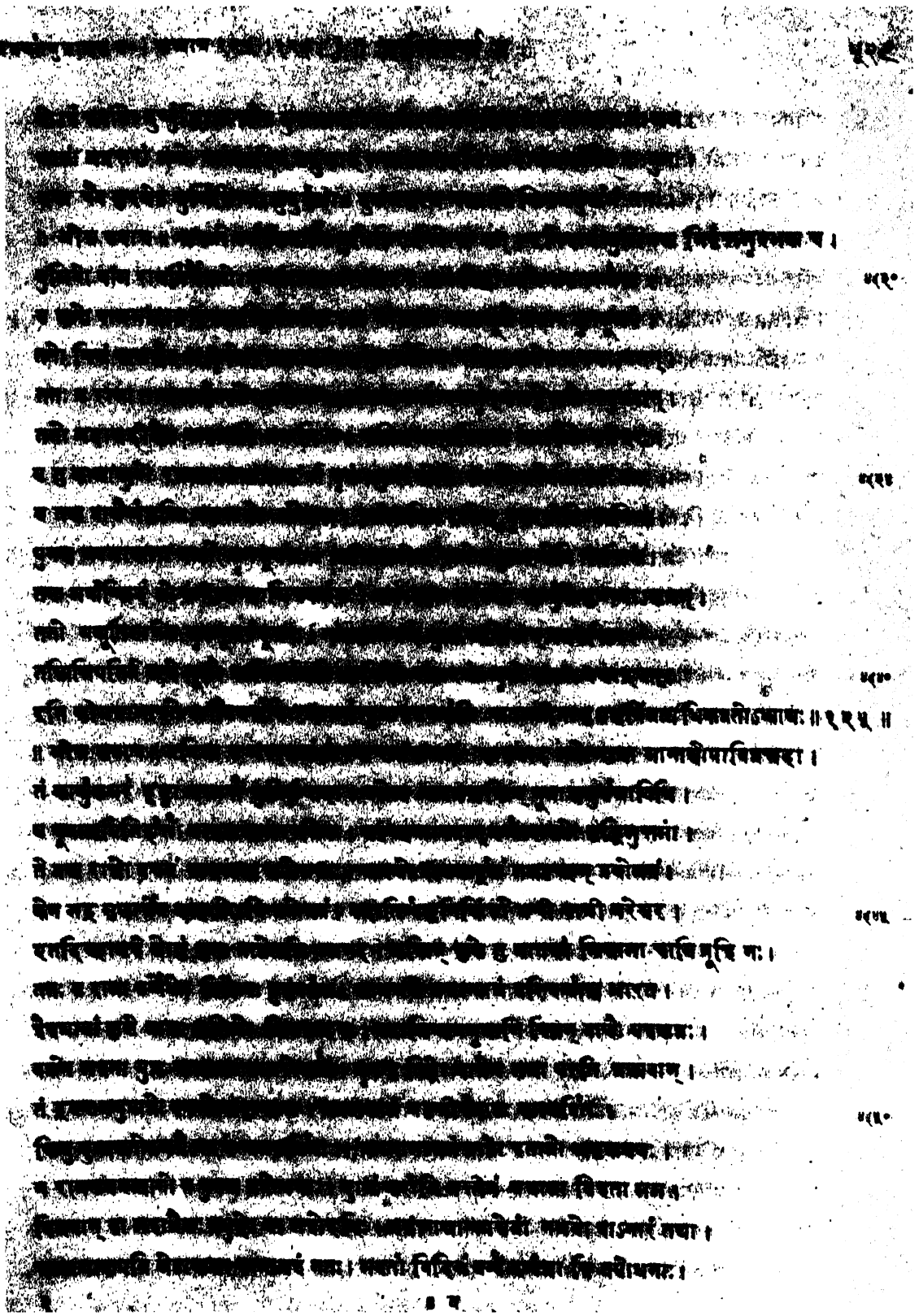
॥ दुर्योधन उवाच ॥ इह तानि सहस्राणि स्नातकानां महात्मनां । भुञ्जते रुक्मपात्रीभिर्युधिष्ठिरनिवेशने ।
दृष्ट्वा च तां सभां दिव्यां दिव्यपुष्पफलान्विताम् । अम्लानिस्निग्धिकल्माषान् वस्त्राणि विविधानि च । ५६०
दृष्ट्वा तां पाण्डवेयानां ऋद्धिं वैश्रवणीं शुभां । अमिचाणां सुमहतीमनुशोचामि भारत ।

॥ धृतराष्ट्र उवाच ॥ यदीच्छसि श्रियं तात यादृशीं सा युधिष्ठिरे । विशिष्टां वा नरव्याघ्र शीलवान् भव पुत्रक ।
शीलेन हि त्रयो लोकाः शक्या जेतुं न संशयः । न हि किञ्चिदसाध्यं वै लोके शीलवतां भवेत् ।
एकरात्रेण मान्धाता ह्यहेन जनमेजयः । सप्तरात्रेण नाभागः पृथिवीं प्रतिपेदिरे ।
एते हि पार्थिवाः सर्वे शीलवन्तो दयान्विताः । अतस्तेषां गुणक्रीता वसुधा स्वयमागता । ५६५

॥ दुर्योधन उवाच ॥ कथं तत् प्राप्यते शीलं श्रोतुमिच्छामि भारत । येन शीलेन तैः प्राप्ता क्षिप्रमेव वसुन्धरा ।

॥ धृतराष्ट्र उवाच ॥ अचाप्युदाहरन्तीममितिहासं पुरातनं । नारदेन पुरा प्रोक्तं श्लोकमाश्रित्य भारत ।
प्रह्लादेन हृतं राज्यमहेन्द्रस्य महात्मनः । श्लोकमाश्रित्य दैत्येन त्रैलोक्यञ्च वशे कृतं ।
ततो बृहस्पतिं शक्रः प्राञ्जलिः समुपस्थितः । तमुवाच महाप्राज्ञः श्रेय इच्छामि वेदितुं ।
ततो बृहस्पतिस्तस्मै ज्ञानं नैःश्रेयसं परं । कथयामास भगवान् देवेन्द्राय कुरूद्वह । ५५०
एतावच्छ्रेय इत्येव बृहस्पतिरभाषत । इन्द्रस्तु भूयः पप्रच्छ को विशेषो भवेदिति ।
॥ बृहस्पतिरुवाच ॥ विशेषोऽस्ति महांस्तात भार्गवस्य महात्मनः । अचागमय भद्रन्ते भूधरं सुरसत्तम ।
आत्मानस्तु ततः श्रेयो भार्गवात् सुमहातपाः । ज्ञानमागमयत् प्रीत्या पुनः स परमद्युतिः ।
तेनापि समनुज्ञातो भार्गवेण महात्मना । श्रेयोऽस्तीति पुनर्भूयः शुक्रमाह शतक्रतुः ।
भार्गवस्त्वाह सर्व्वज्ञः प्रह्लादस्य महात्मनः । ज्ञानमस्ति विशेषेणेत्युक्तो हृष्टश्च सोऽभवत् । ५५५
स ततो ब्राह्मणो भूत्वा प्रह्लादं पाकशासनः । गत्वा प्रोवाच मेधावी श्रेय इच्छामि वेदितुं ।
प्रह्लादस्त्वब्रवीद्विप्रं क्षणो नास्ति द्विजर्षभ । त्रैलोक्यराज्यसक्तस्य ततो नोपदिशामि ते ।
ब्राह्मणस्त्वब्रवीद्राजन् यस्मिन् काले क्षणो भवेत् । तदोपादेष्टुमिच्छामि यदाचर्य्यमनुत्तमं ।
ततः प्रीतोऽभवद्राजा प्रह्लादो ब्रह्मवादिनः । तथेत्युक्त्वा शुभे काले ज्ञानतत्त्वं ददौ तदा ।
ब्राह्मणोऽपि यथान्यायं गुरुवृत्तिमनुत्तमां । चकार सर्व्वभावेन यदस्य मनसेप्सितं । ५६०
पृष्टस्य तेन वज्रेण प्राप्तं कथमरिन्दम । त्रैलोक्यराज्यं धर्म्मज्ञ कारणं तद्ब्रवीहि मे ।
प्रह्लादोऽपि महाराज ब्राह्मणं वाक्यमब्रवीत् ।
॥ प्रह्लाद उवाच ॥ नासूयामि द्विजान् विप्र राजाऽस्मीति कदाचन । काव्यानि वदतां तेषां संयच्छामि वहामि च ।
ते विप्रशप्ताः प्रभवन्ति संयच्छन्ति च मां सदा । ते मां काव्यपथे युक्तं शुश्रूषुमनसूयकं ।
धर्म्मात्मानं जितक्रोधं नियतं संयतेन्द्रियं । समाविशन्ति शास्त्रारः शौद्रं मध्विव मक्षिकाः । ५६५
सोऽहं वाग्यविद्यानां रसानामवलेहिता । स्वशास्त्रानधितिष्ठामि नक्षत्राणीव चन्द्रमाः ।
एतत् पृथिव्याममृतमेतच्चक्षुरनुत्तमं । यद्ब्राह्मणमुखे काव्यमेतच्छ्रुत्वा प्रवर्त्तते ।
एतावच्छ्रेय इत्याह प्रह्लादो ब्रह्मवादिनं । शुक्रमूचिवतस्तेन तदा दैत्येन्द्र वाक्यमब्रवीत् ।
यथावदुपपन्नं ते प्रीतोऽस्मि द्विजसत्तम । वरं वृणीष्व भद्रन्ते प्रदाताऽस्मि न संशयः ।
कृतमित्येव दैत्येन्द्रमुवाच स च वै द्विजः । प्रह्लादस्त्वब्रवीत् प्रीतो ब्रह्मन्तां वर इत्युत । ५६०
॥ ब्राह्मण उवाच ॥ यदि राजन् प्रसन्नस्त्वं मम चेदिच्छसि प्रियं । भवतः शीलमिच्छामि प्रायुमेष वरो मम ।
ततः प्रीतस्य दैत्येन्द्रो भयमस्याभवन्महत् । वरे प्रदिष्टे विप्रेण नाव्यतेजाऽयमित्युत ।
एवमस्त्विति स प्राह प्रह्लादो विस्मितस्तदा । उपालभ्य तु विप्राय वरं दुःखान्वितोऽभवत् ।
दत्ते वरे गते विप्रे चिन्ताशोकसमन्वितो तदा । प्रह्लादस्य महाराज निश्चयं न च जग्मिवान् ।
तस्य चिन्तयतस्तावच्छायाभूतं महाद्युति । तेजो विग्रहवत्तात शरीरमजहात्तदा । ५६५
तमपृच्छन्महाकायं प्रह्लादः को भवानिति । प्रत्याह तन्तु शीलोऽस्मि त्वामद्यो गन्तुमद्य मया ।

तस्मिन् द्विजोत्तमे राजन् वत्स्याम्यहमनिन्दिते । योऽसौ शिष्यत्वमागम्य त्वयि नित्यं समाहितः ।
इत्युक्ताऽभ्यर्हितं तदै शक्रस्याभ्याविशत् प्रभो । तस्मिंस्तेजसि जाते तु तादृग्रूपस्ततोऽपरः ।
शरीराग्निःसुतस्यस्य को भवानिति चाब्रवीत् । धर्मं प्रह्लाद मां विद्धि यत्रासौ द्विजसत्तम ।
तत्र यास्यामि दैत्येन्द्र यतः शीलं ततो ह्यहं । ततोऽपरो महाराज प्रज्वलन्निव तेजसा ॥ ४०॥
शरीराग्निःसुतस्यस्य प्रह्लादस्य महात्मनः । को भवानिति पृष्टस्य तमाह स महाद्युतिः ।
सत्यं विद्ध्यसुरेन्द्राद्य प्रयास्ये धर्ममन्वहं । तस्मिन्ननुगते धर्मे महान् वै पुरुषोऽपरः ।
निश्चक्राम ततस्तस्मात् पृष्टस्याह महाबलः । वृत्तं प्रह्लाद मां विद्धि यतः सत्यं ततो ह्यहं ।
तस्मिन् गते महाप्राज्ञः शरीरात्तस्य निर्ययौ । पृष्टस्याह बलं विद्धि यतो वृत्तमहन्ततः ।
इत्युक्त्वा प्रययौ तत्र यतो वृत्तं नराधिप । ततः प्रभामयो देवी शरीरात्तस्य निर्ययौ । ४०५
तामपृच्छत् स दैत्येन्द्रः सा श्रीरित्येनमब्रवीत् । उषिताऽस्मि स्वयं वीर त्वयि सत्यपराक्रम ।
त्वया त्यक्ता गमिष्यामि बलं ह्यनुगता ह्यहं । ततो भयं प्रादुरासीत् प्रह्लादस्य महात्मनः ।
अपृच्छत् स ततो भूयः क्व यासि कमलालये । त्वं हि सत्यव्रता देवी लोकस्य परमेश्वरी ।
कस्यासौ ब्राह्मणश्रेष्ठस्त्वमिच्छामि वेदितुं ।
॥ श्रीरुवाच ॥ स शक्रो ब्रह्मचारी यस्त्वत्तश्चैवोपशिक्षितः । त्रैलोक्ये ते यदैश्वर्यं तत्तेनोपहृतं प्रभो । ४१०
शीलेन हि त्रयो लोकास्त्वया धर्मश्च निर्जिताः । तदिच्छाम्यहं सुरेन्द्रेण तव शीलं हृतं प्रभो ।
धर्मः सत्यं तथा वृत्तं बलश्चैव तथाऽहम् । शीलमूला महाप्राज्ञ सदा नास्त्यत्र संशयः ।
॥ भीष्म उवाच ॥ एवमुक्त्वा गता श्रीस्तु ते च सर्वे युधिष्ठिर । दुर्योधनस्तु पितरं भूय एवाब्रवीद्वचः ।
शीलस्य तत्त्वमिच्छामि वेत्तुं कौरवनन्दन । प्राप्यते च यथा शीलं तच्चोपायं वदस्व मे ।
॥ धृतराष्ट्र उवाच ॥ सोपायं पूर्वमुद्दिष्टं प्रह्लादेन महात्मना । सङ्क्षेपेण तु शीलस्य शृणु प्राप्तिं नरेश्वर । ४१५
अद्रोहः सर्वभूतेषु कर्मणा मनसा गिरा । अनुग्रहश्च दानस्य शीलमेतत् प्रशस्यते ।
यदन्येषां हितं न स्यादात्मनः कर्म पौरुषं । अपत्रपेत वा येन न तत् कुर्यात् कथञ्चन ।
तन्तु कर्म तथा कुर्याद्येन श्राघ्येत संसदि । शीलं समासेनैतत्ते कथितं कुरुसत्तम ।
यद्यप्यशीला नृपते प्राप्नुवन्ति श्रियं क्वचित् । न भुञ्जते चिरं तात समूलास्त्र न सन्ति ते ।
॥ धृतराष्ट्र उवाच ॥ एतदिदित्वा तत्त्वेन शीलवान् भव पुत्रक । यदीच्छसि श्रियं तात सुविशिष्टां युधिष्ठिरात् । ४२०
॥ भीष्म उवाच ॥ एतत् कथितवान् पुत्रे धृतराष्ट्रो नराधिपः । एतत् कुरुष्व कौन्तेय ततः प्राप्स्यसि तत्फलं ।
इति श्रीमहाभारते शान्तिपर्वणि राजधर्मानुशासनपर्वणि शीलवर्णने चतुर्विंशत्यधिकशततमोऽध्यायः ॥ १२४ ॥
॥ युधिष्ठिर उवाच ॥ शीलं प्रधानं पुरुषे कथितं ते पितामह । कथं लक्षणा समुत्पन्ना या लक्षणा तद्वदस्व मे ।
संशयो मे महानेष समुत्पन्नः पितामह । छेत्ता तस्य च नान्योऽस्ति त्वतः परपुरञ्जय ।
पितामहाऽऽ महती ममाशीर्द्धि सुयोधने । प्राप्ते युद्धे तु यद्युक्तं तत् कर्त्ताऽयमिति प्रभो ।
सर्वस्याऽऽ सुमहती पुरुषस्योपजायते । तस्यां विहन्यमानायां दुःखो मृत्युर्न संशयः । ४२५



भवन्तः सुमहाभागास्तस्मात् पृच्छामि संशयं । आख्यातान् पुरुषो यः स्यादन्तरीक्षमथापि वा ।
किं नु ज्यायस्तरं लोके मत्स्यात् प्रतिभाति वः । एतदिच्छामि तत्त्वेन श्रोतुं किमिह दुर्लभं ।
यदि गुह्यं नरो नित्यं तदा प्रजनं मा चिरं । न गुह्यं श्रोतुमिच्छामि पुत्रस्त्री द्विजसत्तमाः ।
भवत्तपोविघातो वा यदि स्यादिरमेत्ततः । यदि वास्ति कथायोगो योऽयं प्रश्नो मयेरितः ।
एतत् कारणसामर्थ्यं श्रोतुमिच्छामि तत्त्वतः । भवन्तोऽपि तपोनित्या ब्रूयुरेतत् यथास्थिताः ।
इति श्रीमहाभारते शान्तिपर्वणि राजधर्मानुशासनपर्वणि शतभिषजीतासु पञ्चविंशत्यधिकशततमोऽध्यायः ॥ १२६ ॥

॥ भीष्म उवाच ॥ ततस्तेषां समक्षात्तु वीणामृषिसत्तमः । ऋषभो नाम विप्रर्षिर्विधिवत्त्विदमब्रवीत् ।
पुराऽहं राजशार्दूल तीर्थान्यनुचरन् प्रभो । समासादितवान् दिव्यं नरनारायणाश्रमं ।
यत्र सा वदरी रम्या पुण्या वैहायसस्तथा । यत्र चाग्निरिरा राजन् वेदान् पठति शाश्वतान् ।
तस्मिन् सरसि स्नात्वाऽहं विधिवत्तर्पणं पुरा । पितॄणां देवतानाञ्च ततोऽभ्यर्चितवान् तदा ।
रेमाते यत्र तौ नित्यं नरनारायणावृषी । अदूरादाश्रमं कञ्चिदाससाद तदा ।
तत्र चीराजिनधरं शुभमुञ्छमतीव च । अद्राक्षमृषिमायान्तं तनुं नाम तपोधनं ।
अन्यैर्नरैश्च हावाद्यो वपुषाऽतिगुणान्वितं । शुभता चापि राजर्षे न दृष्टा तादृशी क्वचित् ।
शरीरमपि राजेन्द्र तस्य कालिङ्गिकासमं । ग्रीवाबाहू तथा पादौ केशाश्चाद्भुतदर्शनाः ।
शिरः कायानुरूपञ्च कर्णौ नेत्रे तथैव च । तस्य वाक्चैव चेष्टा च सामान्ये राजसत्तम ।
दृष्ट्वाऽहं तं शुभं विप्रं भीतः परमदुर्मनाः । पादौ तस्याभिवाद्याथ स्थितः प्राञ्जलिरग्रतः ।
निवेद्य नामगोत्रे च पितरञ्च नरर्षभ । प्रदिष्टे चासने तेन श्रमेणेहमुपाविशं ।
ततः स कथयामास कथां धर्मार्थसंहितां । ऋषिमध्ये महाराज तनुर्दुर्वाससां वरः ।
तस्मिंस्तु कथयत्येव राजा राजीवलोचनः । उपाध्यायवरैर्दीप्तैः सभायां सदसोभनः ।
स्मरन् पुत्रमरण्ये वै नष्टं परमदुर्मनाः । भूरिद्युम्नपिता श्रीमान् वीरद्युम्नो महायशाः ।
दृष्ट्वा द्रक्ष्यामि तं पुत्रं द्रक्ष्यामीहेति पार्थिवः । एवमाशावतो राजा चरन् वनमिदं पुरा ।
दुर्लभः स मया द्रष्टुं नूनं परमधार्मिकः । एकः पुत्रो मयारण्ये नष्ट इत्यब्रवीत्तदा ।
दुर्लभः स मया द्रष्टुमाशा च महती मम । तया परीतगात्रोऽहं मुमूर्षुर्नात्र संशयः ।
एतच्छ्रुत्वा स भगवांस्तनुर्मुनिवरोत्तमः । अवाक्शिरा ध्यानपरो मुहूर्त्तमिव तस्थिवान् ।
तमनुध्यातमालक्ष्य राजा परमदुर्मनाः । उवाच वाक्यं दीनात्मा मन्दं मन्दमिवाव्रजन् ।
दुर्लभं किं नु देवर्षे आशायाश्चैव किं महत् । ब्रवीतु भगवांस्तद्धि गुह्यं न तेऽस्ति ।
॥ मुनिरुवाच ॥ महर्षिर्भगवांस्तेन पूर्व्वमासीदिमानिनः । बालिशां बुद्धिमास्थाय मन्दभाग्यतयात्मनः ।
अर्थयन् कलसं राजन् काञ्चनं वल्कलानि च । अवज्ञापूर्व्वकेनापि न सम्वाहितवांस्ततः ।
निर्विण्णः स तु राजर्षिर्निराशः समपद्यत । एवमुक्तोऽभिवाद्याथ तमृषिं लोकपूजितं ।
श्रान्तोऽवसीदेदुर्धात्मा यथा त्वं नरसत्तम । अर्घं ततः समानीय पाद्यञ्चैव महानृषिः ।

आरण्येनैव विधिना राज्ञे सर्वं न्यवेदयत्। ततस्ते मुनयः सर्वे परिवार्य नरर्षभं।
उपाविशन्वरास्त्रास्तरर्षय इव ध्रुवं। अपृच्छंश्चैव ते तत्र राजानमपराजितं। ४८५
प्रयोजनमिदं सर्वमाश्रमस्य निवेदने।
इति श्रीमहाभारते शान्तिपर्वणि राजधर्मानुशासनपर्वणि ऋषभगीतासु सप्तविंशत्यधिकशततमोऽध्यायः॥ १२७॥
॥ राजोवाच ॥ वीरद्युम्न इति ख्यातो राजाऽहं दिशु विश्रुतः। भूरिद्युम्नं सुतं गन्तुमन्वेष्टुं वनमागतः।
एकः पुत्रः स विप्राग्र्य बाल एव च मेऽनघ। न दृश्यते वने चास्मिन्नन्वेष्टुं चरान्यहं।
॥ ऋषभ उवाच ॥ इत्येवमुक्ते वचने राज्ञा मुनिरधोमुखः। तूष्णीमेवाभवत्तत्र न च प्रत्युक्तवान्नृपं।
स हि तेन पुरा विप्रो राज्ञा ज्ञात्यर्थमानितः। आत्मज्ञानस्य राजेन्द्र तपो दीर्घं समास्थितः। ४९०
प्रतिग्रहमहं राज्ञां न करिष्ये कथञ्चन। अन्येषामेव वर्णानामिति ज्ञात्वा धियं तदा।
आत्मा हि पुरुषं बालं उत्थापयति तत्त्वतः। तामहं श्रावयिष्यामि इति ज्ञात्वा व्यवस्थितः।
वीरद्युम्नस्तु तं भूयः पप्रच्छ मुनिसत्तमं।
॥ राजोवाच ॥ आत्मायाः किं ह्यतरत्त्वं किंस्वित्त्वं भुवि दुर्लभं। ब्रवीतु भगवांस्तत्त्वं हि धर्मार्थदर्शिवान्।
ततः संस्मृत्य तत्सर्वं ऋषिर्व्यस्मिन्नुवाच ह। राजानं भगवान् विप्रस्ततः ज्ञात्वा तपोबलात्। ४९५
॥ ऋषिरुवाच ॥ ज्ञात्वेनं समं राजन्नात्मायाः विद्यते नृप। तस्मात् वै दुर्लभत्वाच्च प्रार्थिताः पार्थिवा मया।
॥ राजोवाच ॥ ज्ञात्वाज्ञत्वे मया ब्रह्मन् गृहीते वचनात्तव। दुर्लभत्वञ्च तस्यैव वेदवाक्यमिव द्विजः।
संशयस्तु महाप्राज्ञ सञ्जातो हृदये मम। तन्मूले मम तत्त्वेन वक्तुमर्हसि पृच्छतः।
तस्मात् ज्ञातरं किं नु ब्रवीतु भगवानिदं। यदि गुह्यं न ते किञ्चिद्विद्यते मुनिसत्तम।
॥ ज्ञात्र उवाच ॥ दुर्लभोऽप्यथवा नास्ति योऽर्थी धृतिमवाप्नुयात्। सुदुर्लभतरस्तात योऽर्थिनं नावमन्यते। ५००
सत्कृत्य नोपकुरुते परं ज्ञात्वा यथार्हतः। या सत्ता सर्वभूतेषु सात्मा ज्ञातरो मया।
हतघ्नेषु च या सत्ता नृशंसेष्वसतेषु च। अपकारिषु चासत्ता सात्मा ज्ञातरो मया।
एकपुत्रः पिता पुत्रे नष्टे वा प्रोषितेऽपि वा। प्रवृत्तिं यो न जानाति सात्मा ज्ञातरो मया।
प्रसवे चैव नारीणां वृद्धानां पुत्रकारिता। तथा नरेन्द्र धनिनां सात्मा ज्ञातरो मया।
प्रदानकाङ्क्षिणीनाञ्च कन्यानां वयसि स्थिते। श्रुत्वा कथास्तथा युक्ताः सात्मा ज्ञातरो मया। ५०५
एतच्छ्रुत्वा ततो राजन् स राजा सावरोधनः। संस्पृश्य पादौ शिरसा निपपात द्विजर्षभं।
॥ राजोवाच ॥ प्रसादये त्वां भगवन् पुत्रेणेच्छामि सङ्गमं। यदेतदुक्तं भवता सम्प्रति द्विजसत्तम।
सत्यमेतन्न सन्देहो यदेतद्व्याहृतं त्वया। ततः प्रहस्य भगवांस्तमुर्ध्वभृताम्बरः।
पुत्रमस्य यथा क्षिप्रं तपसा च श्रुतेन च। स समानीय तत्पुत्रं तमुपालभ्य पार्थिवं।
आत्मानं दर्शयामास धर्मं धर्मभृताम्बरः। स दर्शयित्वा चात्मानं दिव्यमद्भुतदर्शनं। ५१०
विपाप्मा विगतक्रोधश्चचार वनमन्तिकात्। एतद्दृष्टं मया राजंस्तथा च श्रवणं श्रुतं।
आत्मामपनयस्वाशु ततः ज्ञातरीमिमां।

॥ भीष्म उवाच ॥ स तथोक्तस्तदा राजन्नृषभेण महात्मना । पुनरेवाब्रवीद् विप्रमार्तो दुःखतरं ततः ।
एवं त्वमपि कौन्तेय मुक्त्वा वाचमिमां मम । स्थिरो भव महाराज स्वधर्मान्न चलिष्यसि ॥
नहि प्रष्टा च श्रोता च लक्ष्येऽन्यमनुतेऽस्ति च । मुक्त्वा मम महाराज न ह्यन्यमुपलक्षये ॥ ४७६
इति श्रीमहाभारते शान्तिपर्वणि राजधर्मानुशासनपर्वणि शतभिषगीतासु अष्टाविंशत्यधिकशततमोऽध्यायः ॥ १२८ ॥

॥ युधिष्ठिर उवाच ॥ नानृतस्यैव पर्याप्तिर्भवति भुवनेश्वर । यथा हि व्याहृतिस्तस्य तथा नृणोऽस्ति भारत ।
तस्मात् कथय भूयस्त्वं धर्मान्मे प्रीतिमावह । न हि तृप्तिमहं चापि विद्मः धर्मात्मजं त्वि ते ॥
॥ भीष्म उवाच ॥ अत्रापुदाहरन्तीममितिहासं पुरातनं । गौतमस्य च संवादं यमस्य च महात्मनः ।
पारिप्लवं गिरिं प्राप्य गौतमस्यात्मजो बलात् । उवाच गौतमो यत्नं यमं तं श्रूयतां मे श्रुणु ।
षष्टिं वर्षसहस्राणि योऽतप्यद्दुश्चरं तपः । तमुग्रतपसं पुत्रं ददर्शाविदं सुमहामुनिं ।
उपायातो नरव्याघ्र लोकपालो यमस्तदा । तमब्रवीत् सुतपसमृषिं वै गौतमं तदा ।
स तं विदित्वा ब्रह्मर्षिं यममागतमोजसा । प्राञ्जलिः प्रणतो भूत्वा उपतिष्ठत्तपोधनः ।
तं धर्मराजो दृष्ट्वैव सत्कृत्यैव द्विजर्षभं । यथान्यायं धर्मेण शिवेनं किमिति ब्रुवन् ।
॥ गौतम उवाच ॥ मातापितृभ्यामाचार्यं किं कृत्वा मानवो व्रजेत् । कथञ्च लोकान्प्राप्नोति पुरुषो दुर्लभान् शुभान् ।
॥ यम उवाच ॥ तपः शौचञ्च नित्यं स्यात्सर्वधर्मेषु च । मातापित्रोरवश्यञ्च पूजनं कार्यमादृता ।
अग्निमेवेह यष्टव्यं ब्रह्मभिर्ब्राह्मणैरिति । तेन लोकान्महाप्राप्नोति पुरुषो ह्यनसूयकः ।
इति श्रीमहाभारते शान्तिपर्वणि राजधर्मानुशासनपर्वणि एकत्रिंशदधिकशततमोऽध्यायः ॥ १२९ ॥

॥ युधिष्ठिर उवाच ॥ भिक्षोः प्रवीयमाणस्य बहुभिश्चेह का वृत्तिः । राज्ञः सङ्क्षीणकोषस्य बलवीर्यस्य भारत ।
दुष्टामात्यसहायस्य च्युतसत्यस्य सर्वतः । राज्ञात् प्रजासमस्यस्य सन्धिसम्भाषयस्य च ।
परचक्राभियातस्य परराष्ट्रेषु सूदतः । क्षिप्रे वर्षति कालस्य दुर्भक्षस्य समीयुषः ।
अर्थविद्वितराष्ट्रस्य देशकालावजानतः । अशास्त्रज्ञस्य भीतस्य कार्यं भेदो वाऽतिपीडनात् ।
जीवितस्यार्थहेतुर्वा तत्र किं सुकृतं भवेत् ।
॥ भीष्म उवाच ॥ गुह्यं धर्मस्य साधोरहमेव भरतर्षभ । अपृच्छो नोऽसि यत्त्वं धर्मजेतं युधिष्ठिर ।
धर्मो क्षणीयान् बहुलाद्बुद्धिश्च भरतर्षभ । सूक्ष्मोयाञ्च महाबाहो वाधुर्भवति च क्वचित् ।
कर्मणा बुद्धिरूपेण भवत्यल्पो न वा पुनः । तादृशोऽसमुपस्थः संशयस्थः सदा भिया ।
उपायं धर्मसङ्गं याचार्यं शृणु भारत । गाङ्गसेनादृतं धर्मं पुरुषे धर्मकारणात् ।
दुःखादान दृष्ट्वेव स्वेषु पश्चात् सुखोदयः । अभिगम्य मतीमां हि धर्मान्नास्ति निश्चयः ।
यथा यथा हि पुरुषो नित्यं शास्त्रमवेक्षते । तथा तथा विजानाति विज्ञानमस्य रोचते ।
अविज्ञानादयोगो हि योगो भूतिकरः परः । अशक्नुवानो वचनमनसूयुरिदं शृणु ।
राज्ञः कोषक्षयादेव जायते बलसंक्षयः । कोषश्च क्षयमेत्यूर्जा निर्बलस्येह यथा बलं ।
कालं प्राप्यानुरुद्धोयादेव धर्मः सनातनः । उपायधर्मं प्रायेमं पूर्वैराचरितं बलैः ।

अन्यो धर्मः समर्थानामापत्स्वन्यस्य भारत । प्राक् कोषात् प्राप्यते धर्मो वृत्तिर्हृद्यीङ्करीयसी ।
धर्मं प्राप्य न्यायवृत्तिं न बलीयान्न विन्दति । यस्माद्बलस्योपपत्तिरेकान्तेन न विद्यते ।
तस्मादापद्यधर्मोऽपि श्रूयते धर्मलक्षणः । अधर्मो जायते तस्मिन्निति वै कवयो विदुः ।
अनन्तरं क्षत्रियस्य तत्र किं विचिकित्स्यते । यथाऽस्य धर्मो न क्षीयेतेयाच्चैवं यथा ।
तत् कर्त्तव्यमिति प्राज्ञेनात्मानमवसादयेत् । सर्व्वात्मनैव धर्मस्य न परस्य न चात्मनः । ४७५
सर्व्वोपायैरक्लिष्टैर्धर्मादात्मानमिति निश्चयः । तत्र धर्मविदां तात निश्चयो धर्मनैपुणं ।
उद्यमो नैपुणं चास्मे बाऽऽहुर्वीर्य्यादिति श्रुतिः । क्षत्रियो वृत्तिसंरोधे कस्य नादातुमर्हति ।
अन्यत्र तापसस्याच ब्राह्मणस्याच भारत । यथा वै ब्राह्मणः सीदन्नयाज्यमपि याजयेत् ।
अभोज्यान्नानि चाश्नीयात्तथेदं नात्र संशयः । पीडितस्य किमद्वारमुत्पथो विधृतस्य च ।
अद्वारतः प्रद्रवति यदा भवति पीडितः । यस्य कोषबलम्लान्या सर्व्वलोकपराभवः । ४७८०
भैक्ष्यचर्य्या न विहिता न च विट्शूद्रजीविका । स्वधर्मानन्तरा वृत्तिर्जात्यानन्तर्यजीवतः ।
वहतः प्रथमं कल्पमनुकल्पेन जीवनं । आपद्गतेन धर्माणामन्यथेनोपजीवनं ।
अपि ह्येतत् ब्राह्मणेषु दृष्टं वृत्तिपरिक्षये । क्षत्रिये संशयः कस्मादित्येवं निश्चितं सदा ।
आददीत विशिष्टेभ्यो नावसीदेत् कथञ्चन । हन्तारं रक्षितारञ्च प्रजानां क्षत्रियं विदुः ।
तस्मात् संरक्षता कार्य्यमादानं क्षत्रबन्धुना । अन्यत्र राजन् हिंसाया वृत्तिर्नेहास्ति कस्यचित् । ४७८५
अथरण्यमनुत्पत्य एकस्य चरतो मुनेः । न शङ्खलिखितां वृत्तिं ग्रस्तमास्थाय जीवितुं ।
विग्रहतः कुरुश्रेष्ठ प्रजापालनमीप्सया । परस्परं हि संरक्षा राज्ञा राष्ट्रेण चापदि ।
नित्यमेव हि कर्त्तव्या एष धर्मः सनातनः । राजा राष्ट्रं यथापत्सु द्रव्यौघैरभिरक्षति ।
राष्ट्रेण राजा व्यसने रक्षितव्यस्तथा भवेत् । कोशं दण्डं बलं मित्रं यदन्यदपि सञ्चितं ।
न कुर्य्यात्तान्तरं राष्ट्रे राजा परिगतः क्षुधा । बीजं भक्षेन सम्प्राप्तमिति धर्मविदो विदुः । ४७९०
अत्रैतच्छम्बरस्याऽऽसीद्धर्महानायस्य दर्शनं । धिक् तस्य जीवितं राज्ञो राष्ट्रं यस्यावसीदति ।
अकृत्याऽल्पमनुष्योऽपि यो वैदेहिक इत्यपि । राज्ञः कोषबलं मूलं कोशमूलं पुनर्बलं ।
तन्मूलं सर्व्वधर्माणां धर्ममूलाः पुनः प्रजाः । नान्यानपीडयित्वेह कोषः शक्यः कुतो बलं ।
तदर्थं पीडयित्वा च दोषं प्राप्तुं न सोऽर्हति । अकार्य्यमपि यज्ञार्थं क्रियते यज्ञकर्मसु ।
एतस्मात् कारणाद्राजा न दोषं प्राप्तुमर्हति । अर्थार्थमन्यद्भवति विपरीतमथापरं । ४७९५
अनर्थार्थमथाप्यन्यत्तत् सर्व्वं ह्यर्थकारणं । एवं बुद्ध्या संप्रपश्येन्मेधावी कर्मनिश्चयं ।
यज्ञार्थमन्यद्भवति यज्ञोऽन्यार्थस्तथापरः । यज्ञस्यार्थार्थमेवान्यत्तत् सर्व्वं यज्ञमाधनं ।
उपमामत्र वक्ष्यामि धर्मतत्त्वप्रकाशिनीं । यूपं छिन्दन्ति यज्ञार्थं तत्र ये परिपन्थिनः ।
द्रुमाः केचन सामन्ता ध्रुवं छिन्दन्ति तानपि । ते चापि निपतन्त्यन्यान्निघ्नन्तश्चैव वनस्पतीन् ।
एवं कोषस्य महतो ये नराः परिपन्थिनः । तानहत्वा न पश्यामि सिद्धिमत्र परन्तप । ४८००

धनेन जायते लोकावुभौ परमिमं तथा । सत्यञ्च धर्मवचनं यथा साक्षधनस्तथा ।
सर्वोपायैरादृतीत धनं यत्नप्रयोजनं । न तुल्यदोषः स्यादेवं कार्याकार्येषु भारत ।
नैतौ सम्भवतो राजन् कथञ्चिदपि पार्थिव । न शरीरेषु पश्यामि धनदृष्टानकं क्वचित् ।
यदिदं दृश्यते विश्वं पृथिव्यामिह किञ्चन । ममेदं स्यान्ममेदं स्यादित्येवं काङ्क्षते जनः ।
न च राज्यसमो धर्मः कश्चिदस्ति परन्तप । धर्मैः संयन्त्रितो राज्ञामापदर्थमतोऽन्यथा । ४७५
दानेन कर्मणा चान्ये तपसाऽन्ये तपस्विनः । युक्त्या दाक्ष्येण चैवान्ये विन्दन्ति धनसञ्चयान् ।
अधनं दुर्बलं प्राहुर्धनेन बलवान् भवेत् । सर्वं धनवता प्राप्यं सर्वं तरति कोषवान् ।
कोषेण धर्मः कामश्च परलोकस्तथा त्वयं । तच्च धर्मेण लिप्सेत नाधर्मेण कदाचन ।

इति श्रीमहाभारते शान्तिपर्वणि राजधर्मानुशासनपर्वणि त्रिंशदधिकशततोऽध्यायः ॥ १३० ॥ समाप्तश्चेदं राजधर्मानुशासनपर्व ॥

॥ अथ आपद्धर्मपर्व ॥

॥ युधिष्ठिर उवाच ॥ क्षीणस्य दीर्घसूत्रस्य सानुक्रोशस्य बन्धुषु । परिग्रहितदृप्तस्य श्रुतमन्त्रस्य भारत ।
विभक्तपुरराष्ट्रस्य निर्व्यलिकस्य च । असम्भावितमित्रस्य भिन्नामात्यस्य सर्वशः । ४७८०
परचक्राभिजातस्य दुर्बलस्य बलीयसा । आपन्नचेतसो ब्रूहि किं कार्यमवशिष्यते ।

॥ भीष्म उवाच ॥ वाक्यैरेविजिगीषुः स्याद्धर्मार्थकुशलः शुचिः । जवेन सन्धिं कुर्वीत पूर्वपूर्वान् विमोचयन् ।
यो धर्मविजिगीषुः स्याद्बलवान् पापनिश्चयः । आत्मनः सन्धिरोधेन सन्धिन्नेनापि रोचयेत् ।
अपास्य राजधानीं वा तरेद्द्रव्येण चापदं । तद्भावयुक्तो द्रव्याणि जीवन् पुनरुपार्जयेत् ।
यस्तु कोषबलत्यागात् शक्यात्सरितुमापदः । कस्तंचाधिकमात्मानं सन्त्यजेदर्थधर्मवित् । ४७८५
अवरोधान् जुगुप्सेत का सपत्नधने दया । न त्वेवात्मा प्रदातव्यः शक्ये सति कथञ्चन ।

॥ युधिष्ठिर उवाच ॥ आभ्यन्तरे प्रकुपिते बाह्ये चोपनिपीडिते । क्षीणे कोषे श्रुते मन्त्रे किं कार्यमवशिष्यते ।

॥ भीष्म उवाच ॥ क्षिप्रं वा सन्धिकामः स्यात् क्षिप्रं वा क्षीणविक्रमः । तदापनयनं क्षिप्रमेतावत् साम्परायिकं ।
अनुरक्तेन चेष्टेन हृष्टेन जगतीपतेः । अल्पेनापि हि सैन्येन महीं जयति भूमिपः ।
हतो वा दिवमारोहेज्जित्वा वा क्षितिमावसेत् । युद्धे हि सन्त्यजन् प्राणान् शक्रस्यैति सलोकतां । ४७९०
सर्वलोकागमं ज्ञात्वा मृदुत्वं गन्तुमेव च । विश्वासादिनयं कुर्यादिश्वसेच्चाप्युपायतः ।
अपचिक्रमिषुः क्षिप्रं साम्ना वा परिसान्त्वयन् । विश्वासयित्वा मन्त्रेण ततः स्वयमुपक्रमेत् ।

इति श्रीमहाभारते शान्तिपर्वणि आपद्धर्मपर्वणि एकत्रिंशदधिकशततोऽध्यायः ॥ १३१ ॥

॥ युधिष्ठिर उवाच ॥ क्षीणे परमके धर्मे सर्वलोकाभिसंहिते । सर्वस्मिन् दस्युसाद्भूते पृथिव्यामुपजीवने ।
केनचिद्ब्राह्मणो जीवेदनघे कालमागते । अर्थैस्त्यजन् पुत्रपौत्रानननुक्रोशात् पितामह ।
॥ भीष्म उवाच ॥ विज्ञानबलमास्थाय जीवितव्यं तथागते । सर्वं साध्वर्थमेवेदमसाध्वर्थं न किञ्चन । ४७९५

असाधुभ्योऽर्थमादाय साधुभ्यो यः प्रयच्छति। आत्मानं संकटं कृत्वा तच्छुभधर्मविदेव सः।
आकाङ्क्षन्नात्मनो राजन् राज्यस्थितिमकोपयन्। अदत्तमेवाददीत दातुर्विज्ञं ममेति च।
विज्ञानबलपूतो यो वर्त्तते निन्दितेष्वपि। वृत्तिविज्ञानवान् धीरः कस्तं वा क्रमुमर्हति।
येषां बलकृता वृत्तिस्तेषामन्या न रोचते। तेजसाऽभिप्रवर्त्तन्ते बलवन्तो युधिष्ठिर।
यदेवं प्राकृतं शास्त्रमविशेषेण वर्त्तते। तदेवमभ्यसेदेवं मेधावी चाप्यथोत्तरं। ५८०
ऋत्विक् पुरोहिताचार्यान् सत्कृतानभिसत्कृतान्। न ब्राह्मणान् घातयीत दोषान् प्राप्नोति घातयन्।
एतत् प्रमाणं लोकस्य चक्षुरेतत् सनातनं। तत्प्रमाणेऽवगाहेत तेन तत् साध्वसाधु वा।
बहवो ग्रामवास्तव्या दोषाद्भूयः परस्परं। न तेषां वचनाद्राजा सत्कुर्य्याद्घातयीत वा।
न वाच्यः परिवादोऽयं न श्रोतव्यः कथञ्चन। कर्णावथ पिधातव्यौ प्रस्थेयं वान्यतो भवेत्।
असतां शीलमेतद्वै परिवादोऽय पैशुनं। गुणानामेव वक्तारः सन्तः सत्सु नराधिप। ५८५
यथा सुमधुरौ दम्यौ सुदान्तौ साधुवाहिनौ। धुरमुद्वह्य बृहतस्तथा वर्त्तेत वै नृपः।
यथा यथाऽस्य बहवः सहायाः स्युस्तथाऽपरे। आचारमेव मन्यन्ते गरीयो धर्मलक्षणं।
अपरे नैवमिच्छन्ति ये शास्त्रलिखितप्रियाः। मात्सर्य्यादथ वा लोभान्न ब्रूयुर्वाक्यमीदृशं।
आर्षमप्यत्र पश्यन्ति विकर्मस्थस्य पातनं। न तादृक् सदृशं किञ्चित् प्रमाणं दृश्यते क्वचित्।
देवतास्व विकर्मस्थं पातयन्ति नराधमं। व्याजेन विन्दन् वित्तं हि धर्मात् स परिहीयते। ५९०
सर्व्वतः सत्कृतः सद्भिर्भूतिः प्रवरकारणैः। हृदयेनाभ्यनुज्ञातो यो धर्मस्तं व्यवस्यति।
यस्यतुर्गुणसम्पन्नं धर्मं ब्रूयात् स धर्मवित्। अहेरिव हि धर्मस्य पदं दुःखं गवेषितुं।
यथा मृगस्य विद्धस्य पदमेकं पदं नयेत्। तथेद्रुधिरलेपेन तथा धर्मपदं नयेत्।
यथा सद्भिर्विनीतेन यथा गन्तव्यमित्युत। राजर्षीणां वृत्तमेतदेवं गच्छ युधिष्ठिर।
इति श्रीमहाभारते शान्तिपर्व्वणि आपद्धर्मपर्व्वणि राजर्षिवृत्तानाम द्वात्रिंशदधिकशततोऽध्यायः॥ १३२ ॥
॥ भीष्म उवाच ॥ स्वराष्ट्रात् परराष्ट्राच्च कोषं सञ्जनयेन्नृपः। कोषाद्धि धर्मः कौन्तेय राज्यमूलञ्च वर्द्धते। ५९५
तस्मात् सञ्जनयेत् कोषं सत्कृत्य परिपालयेत्। परिपाल्यानुतनुयादेष धर्मः सनातनः।
न कोषः प्रसृजेच्छौचेन न नृशंसेन जातुचित्। मध्यमं पदमास्थाय कोषसंग्रहणं चरेत्।
अबलस्य कुतः कोषो ह्यकोषस्य कुतो बलं। अबलस्य कुतो राज्यमराज्ञः श्रीर्भवेत् कुतः।
उच्छेत्तुस्ते श्रियो हानिर्यथैव मरणन्तथा। तस्मात् कोषं बलं मित्रमथ राजा विवर्द्धयेत्।
हीनकोषं हि राजानमवजानन्ति मानवाः। न चास्याल्पेन तुष्यन्ति कार्य्यमप्युत्सहन्ति च। ६००
श्रियो हि कारणाद्राजा सत्क्रियां लभते परां। साऽस्य गूहति पापानि वासो गुह्यमिव स्त्रियाः।
ऋद्धिमस्यानुतप्यन्ते पुरा विप्रकृता नराः। शालावृका इवासक्तुर्जिघांसन्तमेव विन्दति।
ईदृशस्य कुतो राज्ञः सुखं भवति भारत। उद्यच्छेदेव न नमेदुद्यमो ह्येव पौरुषं।
अपर्व्वणि भज्येत न नमेतेह कस्यचित्। अपरण्यं समाश्रित्य चरेन्मृगगणैः सह।

नलेवोत्क्रितमर्य्यादैर्दस्युभिः सहितस्त्वरेत्। दस्यूनां सुलभा सेना रौद्रकर्म्मसु भारत। ४८१५
एकान्ततो ह्यमर्य्यादात् सर्व्वोऽप्युद्विजते जनः। दस्यवोऽप्यभिगच्छन्ति निरनुक्रोशकारिणः।
स्तापयेदेव मर्य्यादां जनचित्तप्रसादिनीं। अल्पेऽप्यर्थे तु मर्य्यादा लोके भवति पूजिता।
नायं लोकोऽस्ति न परः इति व्यवसितो जनः। नालं गन्तुं हि विश्वासं नास्तिके भयशङ्किते।
यथा सन्धिः परादानमहिंसा दस्युभिः कृता। अनुरक्ष्यन्ति भूतानि समर्य्यादेषु दस्युषु।
अयुध्यमानस्य वधो दारामर्षः कृतघ्नता। ब्रह्मविच्चस्य चादानं निःशेषकरणं तथा। ४८१६
स्त्रियामोषः पतिस्थानं दस्युष्वेतद्विगर्हितं। संशेषञ्च परस्त्रीभिर्दस्युरेतानि वर्ज्जयेत्।
अभिसन्दधते ये च विश्वासायास्य मानवाः। अशेषमेवोपलभ्य कुर्व्वन्तीति विनिश्चयः।
तस्मात् सशेषं कर्त्तव्यं स्वाधीनमपि दस्युभिः। न बलस्थोऽहमस्मीति नृशंसानि समाचरेत्।
सशेषकारिणश्चैव शेषं पश्यन्ति सर्व्वशः। निःशेषकारिणो नित्यं निःशेषकरणाद्भयं।
इति श्रीमहाभारते शान्तिपर्व्वणि आपद्धर्म्मपर्व्वणि चतुस्त्रिंशदधिकशततोऽध्यायः॥ १३३॥

॥ भीष्म उवाच ॥ अत्र धर्म्मानुवचनं कथयन्ति पुराविदः। प्रत्यक्षमिव धर्म्मार्थौ क्षत्रियस्य विजानतः। ४८१७
तत्र न व्यवधातव्यं परोक्षा धर्म्मयाचना। अधर्म्मो धर्म्म इत्येतद्यथा वृकपदं तथा।
धर्म्माधर्म्मफले जातु ददर्शेह न कश्चन। बुभूषेद्बलमेवैतत् सर्व्वं बलवतो वशे।
श्रियो बलममात्यांश्च बलवानिह विन्दति। यो ह्यनाढ्यः स पतितस्तदुच्छिष्टं यदल्पकं।
बह्वपथ्यं बलवति न किञ्चित् क्रियते भयात्। उभौ सत्याधिकारस्थौ याचेते महतो भयात्।
श्रुतिधर्म्माद्बलं मन्ये बलाद्धर्म्मः प्रवर्त्तते। बले प्रतिष्ठितो धर्म्मो धरण्यामिव जङ्गमं। ४८१८
धूमो वायोरिव वशे बलं धर्म्मोऽनुवर्त्तते। अनीश्वरो बले धर्म्मो द्रुमं वल्लीव संश्रिता।
वशे बलवतां धर्म्मः सुखं भोगवतामिव। नास्त्यसाध्यं बलवतां सर्व्वं बलवतां शुचि।
दुराचारः क्षीणबलः परित्राणं न गच्छति। अथ तस्मादुद्विजते सर्व्वो लोको वृकादिव।
अपध्वस्तो ह्यवमतो दुःखं जीवति जीवितं। जीवितं यदपक्रुष्टं यथैव मरणन्तथा।
यदेवमाहुः पापेन चारित्रेण विवर्ज्जितः। सुभृशं तप्यते तेन वाक्शल्येन परिक्षतः। ४८१९
अत्रैतदाहुराचार्य्याः पापस्य परिमोक्षणे। त्रयी विद्यामवेक्षेत तथोपासीत वै द्विजान्।
प्रसादयेच्चक्षुषा च वाचा वाप्यथ कर्म्मणा। महामनास्यापि भवेद्विवृद्धे महाकुले।
दत्यस्मीति वदेदेवं परेषां कीर्त्तयेद्गुणान्। जपेदुदकशीलः स्यात् पेशलो नातिजल्पकः।
ब्रह्मचर्य्यं सम्प्रविश्येह श्रुत्वा सुदुष्करं। उच्यमानो हि लोकेन बह्वकृत्यदृष्टिनथन्।
अपापो ह्येवमाचारः क्षिप्रं बह्वमतो भवेत्। सुखञ्च क्षिप्रं भुञ्जीत कृतैनैकेन गोपयेत्। ४८२०
लोके च लभते पूजां परत्रेह महत् फलं।
इति श्रीमहाभारते शान्तिपर्व्वणि आपद्धर्म्मपर्व्वणि चतुस्त्रिंशदधिकशततोऽध्यायः॥ १३४॥
॥ भीष्म उवाच॥ अत्राप्युदाहरन्तीममितिहासं पुरातनं। यथा दस्युः समर्य्यादः प्रेत्य भावेन मज्जति।

[illegible]

[illegible]

[illegible]

[illegible]

[illegible]

[illegible]

[illegible]

[illegible]

॥ दक्ष उवाच ॥ [illegible]

[illegible]

॥ काश्यप उवाच ॥ [illegible]

[illegible]

[illegible]

[illegible]

[illegible]

॥ भीष्म उवाच ॥ [illegible]

[illegible]

[illegible]

[illegible]

॥ भीष्म उवाच ॥ [illegible]

[illegible]

तदस्य आहरणार्थं वा धनं वाप्यर्जयेत च । अभोग्यो दीर्घसूत्रोऽयं विनश्यति हतो ह्यसौ ॥
यो नैव देवान् पितॄन् वा न मर्त्यान् हन्ति याचते । अवश्यं यत्र तत्र प्राप्तव्यं तेन तत् पुनः ॥
हरेत द्रविणं राजन् धार्मिकः पृथिवीपतिः । ततः प्रीयन्ते लोकाः स च लोकं जयेत् परम् ॥
असाधुभ्योऽर्थमादाय साधुभ्यो यः प्रयच्छति । [illegible] सर्वलोकेषु पूज्यते ॥
तथा तथा जयेल्लोकान् यज्ञो वै यत्र यत्र च । [illegible] यथा यथा ॥ ५८८ ॥
अनिमित्तात् यजति तथाऽयं प्रलयं व्रजेत् । यथैव देवलोकं वै तथा वाप्नोति पौरुषं ॥
यथैव दृष्टिरप्येषु यथा वर्षं विदीयते । यथा [illegible] मूलो वार्क्षिणेयोऽलिनः ॥
तथैवेह भवेद्धर्मः सुखः सुखानुबन्धवान् ॥
इति श्रीमहाभारते आश्वमेधिके पर्वणि [illegible] षड्विंशत्यधिकशततमोऽध्यायः ॥ १२६ ॥

॥ भीष्म उवाच ॥ अनागतविधाता च प्रत्युत्पन्नमतिश्च यः । द्वावेव सुखमेधेते दीर्घसूत्रो विनश्यति ॥
अत्रैव चेदमाख्यानं शृणुष्वाख्यानमुत्तमं । दीर्घसूत्रमुपाख्याय कार्यागार्यैर्विनिश्चये ॥ ५८९ ॥
नानिगाधे जलाधारे सुबहूदकपल्वले । प्रभूतमत्स्ये वीजेषु प्रभूतं वहचारिणः ॥
तत्रैको दीर्घकालज्ञ उत्पन्नमतिमोऽपरः । दीर्घसूत्रश्च तत्रैकस्तयोर्यो बहुचारिणां ॥
कदाचित् तं जलस्थानं मत्स्यबन्धाः समागताः । निष्कास्यमानास्तरयो निमेषु विविधेषुभिः ॥
प्रधीयमाणं तद्दृष्ट्वा जलस्थानं मत्स्यजीवनं । चक्रुर्दीर्घसूत्रार्थं तु तावुभौ सुखदौ तदा ॥
दृष्ट्वायान्तं समुत्पन्नो दीर्घसूत्रोऽब्रवीत् । [illegible] ॥ ५८९ ॥
अनागतमनर्थं हि सुमतीनां महाभयं । न च [illegible] ॥
दीर्घसूत्रश्च यस्तत्र नोऽब्रवीत् वाक्यमुत्तमं । न तु कार्यो मया सार्थादिति मे निश्चिता मतिः ॥
अथ सम्प्रतिपन्नाः प्रत्युत्पन्नमतिं [illegible] ॥
एवं श्रुत्वा निराक्रान्तो दीर्घसूत्रो मतिर्मतां । जगाम वीजवा नीत्वा वीरं [illegible] ॥
ततः प्रसुप्तनोदग्रं प्रबलीयश्च जायते । [illegible] ॥ ५९० ॥
विलोड्यमाने तस्मिंस्तु सुप्तमीने जलाशये । [illegible] ॥
उद्धृते क्रियमाणे तु मत्स्यानां तत्र रक्षणे । प्रविष्टान्तरमेतेषां क्षिप्तः सम्प्रतिपत्तिमान् ॥
[illegible] ॥
ततः प्रक्षाल्यमानेषु मत्स्येषु विपुले जले । मुक्ता वस्तु प्रसुप्तोऽयो वीर्यं सम्प्रतिपत्तिमान् ॥
दीर्घसूत्रश्च मन्दात्मा दीर्घसूत्रित्वदोषतः । [illegible] ॥ ५९१ ॥
एवं प्राप्तभयं काले यो नोद्धारमनुष्ठते । न विनश्यति वै क्षिप्रं दीर्घसूत्रो यथा ह्यसौ ॥
आदौ न कुरुते श्रेयः कुमतेर्योऽतिमन्दधीः । न [illegible] ॥
अनागतविधाता च प्रत्युत्पन्नमतिश्च यः । द्वावेव सुखमेधेते दीर्घसूत्रो विनश्यति ॥
काष्ठा कला मुहूर्ताश्च दिवा रात्रिस्तथा क्षपाः । मासाः पक्षाः ऋतवः अयनं वत्सरस्तथा ॥

पृथिवी देव रत्युक्तः कालः सर्व न कृन्तते। यस्मिंस्तमर्थमिच्छन्ति आपदे कुल तनया। ४८९०
एतौ धर्मार्थशास्त्रेषु मोक्षशास्त्रेषु चर्षिभिः। प्रथमावर्थिनि निर्दिष्टौ कामे तावपि मोक्षौ वृथा।
परीक्ष्यकारी युक्तश्च ध सम्यक् समुपादधेत्। दीक्षाकालादिवर्तेत कामे कालमुपासन्।
इति श्रीमहाभारते शान्तिपर्वणि आपद्धर्मपर्वणि द्वात्रिंशदधिकशततमोऽध्यायः॥ १३७॥

॥ युधिष्ठिर उवाच ॥ सर्वज्ञ बुद्धिः कथिता नीतिश्च ते नरर्षभ। भवागता तपोमूला दीर्घसूत्रा विशाम्पते।
तदिच्छामि तदा नीतिं बुद्धिश्चेव भरतर्षभ। यया राजा न मुह्येत मनुजैः परिवारितः।
धर्मार्थकुशलो राजा धर्मशास्त्रविशारदः। पुरुषादिह तां बुद्धेच्छ ततो व्याख्यातुमर्हसि। ४८९१
मनुभिर्भगवद्भिर्षिभिश्च परमर्षिभिः। एतदिच्छाम्यहं श्रोतुं यथैवेह यथाविधि।
विषमस्थं हि राजानं प्रभवः परिवन्धिनः। यतन्ते पुरुषव्याघ्र पुरुषेण विनाशाः।
सर्वज्ञ प्राज्ञमानेन दुर्बुद्धेन सदाजवैः। एकेनेहाबुधेनार्थं कर्तुं शक्तो कथं।
कथं मित्रमरिश्चापि विन्देत भरतर्षभ। चेष्टितव्यं कथञ्चात्र मनीषिणिह जन्तवे।
प्रजातलक्षणे मित्रे तथैवाभिजनाकुले। कथन्तु मुह्यमः कुर्यात् कथं वा सुखी भवेत्। ४८९२
विग्रहं केन वा कुर्यात् सन्धिं वा केन योजयेत्। कथं वा मनुजश्रेष्ठो दमेन दमवानपि।
एतदै सर्वशास्त्राणां परं शास्त्रं परन्तप। नैतच्च कश्चिदन्योऽपि श्रोता वाऽपि सुदुर्लभः।
ऋते ब्राह्मणवाद्बीजात् सत्यसन्धात्मवेन्द्रियात्। तदस्मिन् महाभाग सर्वमेतद्वदीहि मे।
॥ भीष्म उवाच ॥ लघुनोऽधमनुष्यस्य बुद्धिर्बुद्धेश्च। शृणु मे मुख कार्त्स्न्येन मुह्यमापत्सु भारत।
अमित्रो मित्रतां याति मित्रञ्चापि प्रदुष्यति। यामर्थैरात्मकार्यार्थायामयित्वा तै यदागतिः। ४८९५
तस्मादिश्वसितव्यञ्च विश्वस्तञ्च समाचरेत्। देशं कालञ्च विज्ञाय कार्याकार्यविनिश्चये।
सम्भावनं बुधैर्नित्यं अवज्ञा च विशार्षिभिः। अमित्रैरपि वक्तेयं प्राणा रक्ष्या हि भारत।
यो ह्यमित्रैर्नरो नित्यं न सन्दध्यादपण्डितः। नकोऽपि प्राप्नुयात् क्षिप्रं कालान्तरमपि च भारत।
यस्त्वमित्रेण सन्दध्यान्मित्रेण च विरुध्यते। अर्थमूलं समालोक्य स महदिन्दते फलं।
अत्राप्युदाहरन्तीममितिहासं पुरातनं। मार्जारस्य च संवादं न्यग्रोधे मूषिकस्य च। ४८९०
वने महति कस्मिंश्चिन्न्यग्रोधः सुमहानभूत्। तस्याशाखापरिक्षिप्तो नानाद्विजगणायुतः।
स्कन्धवान्मेघसङ्काशः शीतच्छायो मनोरमः। परिक्षिप्तोऽभितो नानावर्णैर्मृगाकुलः।
तस्य मूलं समाश्रित्य कृत्वा बलमुखं बिलं। वसति स्म महाप्राज्ञः पलितो नाम मूषिकः।
शाखां तस्य समाश्रित्य वसति स्म सुखं पुरा। लोमशो नाम मार्जारः पक्षिमद्गलघातकः।
तत्र चागत्य चण्डालो वरत्रे जालमैतनः। प्रत्यहन्यति चोन्मार्गं नित्यमप्रकृते रतौ। ४८९५
तत्र स्नायुमयान् पाशान् यथावत् संविधाय सः। दृष्ट्वा तत्र सुखं प्रेप्सुः प्रभातमिति मन्यते।
तत्र स्म नित्यं वध्यन्ते नानाः बहुविधा मृगाः। कदाचित्तत्र मार्जारस्तमसीव स आपतत्।
तस्मिन् वृक्षे महाप्राज्ञः पक्षी नित्यातताय्यपि। तं कालं पलितो ज्ञात्वा प्रचचार सुदुर्मनाः।

तेनानुचरिता तस्मिन् वने विश्वस्तचारिणः । भक्ष्यं मृगयमाणेन चिराद्दृष्टं महद्बिलं ।
स तमुन्माथमारब्ध तदाविशमभक्षयत् । तस्योपरि वपाश्च वहुशो समवा वमन् । ४८४
आसिषे तु प्रसक्तः स कदाचिदवलोकयन् । अपश्यद्दूरं घोरमाखुः प्रत्युपागतं ।
अरण्यनलवद्घोरं महीविवरशायिनं । नकुलं चरितं नाम सपत्नं नाशनोद्यतं ।
तेन मूषिकगन्धेन त्वरमाणमुपागतं । भक्षार्थं संप्रियमाणं भुजगाद्भुशदुःखितं ।
आखागतमरिज्ञात्वमपश्यान् कोटराश्रयं । चकमे चलकं नाम नीलाञ्जनचयोपमं ।
गतश्च विषयं तस्य नकुलोत्सृष्टचेतसा । अथाखादीदिदं चिन्ता तमाप्य सुमहद्भयं । ४८५
आपद्यस्मां सुकष्टायां मरणे प्रत्युपस्थिते । समस्ताद्भयसंत्रस्ते कथं कार्यं हितैषिणा ।
स तथा सर्पतो रन्ध्रः सर्पश्च भयदर्शनः । अमयद्भयसंत्रस्तमुभे च परमां गतिं ।
आपद्विनाशभूयिष्ठं गतैः कार्यं हि जीवितं । समस्तान् संशयात् वेषा तस्मादापदुपस्थिता ।
गतं मां वशसा भूमिं नकुलो भक्षयिष्यति । उलूकवैरं निहतं मार्जारः पापसंश्रयात् ।
न लेवाखादिधः प्राज्ञः सर्पोऽहं गन्तुमर्हति । करिष्ये जीवितं यत्नं यावद्युक्त्या प्रतिक्षणात् । ४८६
न हि बुद्ध्याऽन्वितः प्राज्ञो नीतिशास्त्रविशारदः । निमज्जत्यापदं प्राप्य भवतीं दारुणामपि ।
न त्वन्यामिह मार्जारात् गतिं पश्यामि कामहं । विषमस्थो ह्यहं शत्रुः शास्त्रज्ञश्च महत्तया ।
जीवितार्थी क्षयन्त्वद्य शत्रुभिः प्रार्थितैरपि । तस्मादेनमहं शत्रुं मार्जारं संश्रयामि वै ।
नीतिशास्त्रं समाश्रित्य चिन्तयित्वोपपत्तिवित् । वैनेयं शत्रुसंघातं प्रतिपूर्णेन वक्षसा ।
अयमत्यन्तशत्रुर्मे वैषम्यं परमं गतः । मूढो ग्राहयितुं कार्यं शक्यो वा यदि वाऽशये । ४८७
कदाचिद्बुद्धिमास्थाय संधिं कुर्यान्मया सह । बलिना सन्धिकृत्यं हि शत्रोरपि परिग्रहः ।
कार्यं इत्याऽऽत्मकार्यार्थी विश्वसे जीवितार्थिना । भेदो हि पण्डितः शत्रुर्न च सिन्धमपण्डितं ।
मम तस्मिंश्च मार्जारे जीवितं सम्प्रतिष्ठितं । इत्यादौ संशयाम्यहं हेतुमात्माभिरक्षणं ।
अपीदानीमयं शत्रुः शक्यो युक्त्या पण्डितो भवेत् । एवं विचिन्तयामास मूषिकः शत्रुचेष्टितं ।
ततोऽर्थगतितत्त्वज्ञः सन्धिविग्रहकालवित् । वाक्यमुच्चैरिदं वाक्यं मार्जारं मूषिकोऽब्रवीत् । ४८८
वैरादेनाभिभावे त्वां कविमार्जार जीवसि । जीवितं हि तवे ऽच्छामि श्रेयः साधारणं हि नौ ।
न ते वैश्य भयं कार्यं वक्ष्यसि यथासुखं । यदहं त्वामुहरिष्यामि यदि मां न विशंससि ।
अस्ति कश्चिदुपायोऽत्र दुष्करः प्रतिभाति मे । येन शत्रुत्वया मोक्षः प्राप्तुं श्रेयस्त्वया मया ।
मयाऽप्युपायो दृष्टोऽयं विश्वास्यं जनितात्मनः । यात्मार्थेन सहैवेह श्रेयः साधारणं हि वां ।
इदं हि नकुलोलूकं पापबुद्ध्याऽभिसंधितं । न धर्षयति मार्जार तेन ते सन्धिरस्तु नौ । ४८९
कूजंस्पक्षनखोऽयं कौशिको मां निरीक्षते । नखायुधः पापदृष्टिरायतं भयमुद्दिशे ।
सतां वाक्यपदं मैत्रं न वृथा मेऽपि पण्डितः । संधास्यसे करिष्यामि वाक्यं ते अक्षमाय वै ।
न हि शक्तोऽपि मार्जार पाशं च्छेत्तुं मया विना । अहमेष्यामि पाशांस्ते यदि मां न भक्षिष्यसि ।

त्वमाश्रितो द्रुमस्यायं मूलं त्वमुपाश्रितः । चिरोषितावुभावावां दृष्टोऽस्मिन् विहितस्त्वं ते ।
यस्मिन्नाश्वासिते कश्चिच्च नाश्वसिति क्वचित् । न नौ धीराः प्रमंस्यन्ति विश्वसन्विश्वसानयौ । ५१०
तस्मादिवर्हणां प्रीतिर्नित्यं सङ्गतमस्तु नौ । कालातीतमिदार्चन्तु न प्रमंस्यन्ति पण्डिताः ।
अर्थयुक्तिमिमां तत्र यथाभूतां निशामय । तव जीवितमिच्छामि त्वं मामेच्छसि जीवितं ।
कश्चिन्नरति काष्ठेन सुमन्त्रीरां महानदीं । न तारयति तत् काष्ठं न च काष्ठेन तार्यते ।
ईदृशो नौ समायोगो भविष्यति सुविस्तरः । अहं त्वां तारयिष्यामि मान्न त्वं तारयिष्यसि ।
एवमुक्ता तु पलितस्तमर्थमुभयोर्हितं । हेतुमद्वचनोपेतं कालापेक्षी न्यवेदयच्च । ५१५
अथ सुश्राव्यतां श्रुत्वा तस्य श्रेयोविचक्षणः । हेतुमद्वचनोपायं मार्जारो वाक्यमब्रवीत् ।
बुद्धिमान् वाक्यसम्पन्नस्तदाक्यमनुवर्तयन् । स्वागतार्हां समीक्ष्याथ वाचैव प्रत्यपूजयत् ।
ततस्तीक्ष्णदशनो मणिवैदूर्यलोचनः । मूषिकं मन्दमुदीक्ष्य मार्जारो लोमशोऽब्रवीत् ।
नन्दामि सौम्य भद्रं ते यो मां जीवितुमिच्छसि । मेधस्व यदि जानीषे क्षिप्रतां मा विचारय ।
अहं हि क्षुधमापन्नस्त्वमापन्नतरो मम । द्वयोरापन्नयोः सन्धिः क्षिप्रतां मा चिराय च । ५२०
विधास्ये प्राप्तकालं यत् कार्यसिद्धिकरं विभो । मयि स्वप्नादिनिर्मुक्ते न विनंक्ष्यति ते क्षतं ।
व्यसनानोऽस्मि भग्नोऽस्मि निश्चलाङ्गितलक्षया । निर्देशवशवर्ती च भवन्तं शरणं गतः ।
इत्येवमुक्तः पलितो मार्जारं वशमागतं । वाक्यं हितमुवाचेदमभिनीतार्थमर्थवत् ।
उदारं बहुवाक्यान्न नैतच्चित्रं भवादृशे । विहितो यस्तु मार्गो मे हितार्थं शृणु तं मम ।
अहं त्वाऽनुप्रवेक्ष्यामि नकुलाख्यो महाद्रयं । यावच्च भो नावधीक्षां त्वमोऽस्मि तव रक्षणे । ५२५
उलूकाद्येव मां रक्ष क्षुद्रः प्रार्थयते हि मां । अहं हेक्ष्यामि ते पाशान् सर्वे यत्नेन ते त्रपे ।
तदुक्तः सङ्गतं श्रुत्वा लोमशो युक्तमर्थवत् । हर्षादुदीक्ष्य पलितं स्वागतेनाभ्यपूजयत् ।
तं संपूज्याथ पलितं मार्जारः शीघ्रदे स्थितः । तं विचिन्त्याब्रवीद्वीरः प्रीतस्त्वरित एव च ।
शीघ्रमागच्छ भद्रं ते त्वं मे प्राणधनः सखा । तव प्राप्य प्रसादाद्धि प्राप्स्यामि जीवितं ।
यद्यदेवं गतेनाथ त्वयं कर्तुं मया तव । तदाज्ञापय कार्योऽस्मि सन्धिरेवास्तु नौ सखे । ५३०
अस्मात्तु सङ्कटाद्भीतः सचिवगणबान्धवः । सर्वकार्येषु कर्तोऽहं प्रियाणि च हितानि च ।
मुक्तश्च व्यसनादस्मात् सौम्याहमपि नाम ते । प्रीतिमुत्पादयेयञ्च प्रतिकर्तुं च शक्तिथा ।
प्रत्युपकुर्वन् बहुपि न भाति पूर्वोपकारिणा तुल्यः । एकः करोति हि क्षते निष्कारणमेव कुर्वतोऽन्यः ।
॥ भीष्म उवाच ॥ आश्वासयित्वा तु तं सर्वं मार्जारं मूषिकस्तदा । प्रविवेश तु विश्रब्धं लोमशस्य ह्यनागसः ।
एवमाश्वासितो विद्वान् मार्जारेण स मूषिकः । मार्जारोरसि विश्रब्धः सुष्वाप पितृमातृवत् । ५३५
लोमशस्तु तस्य गात्रेषु मार्जारस्य च मूषिकं । दृष्ट्वा तौ नकुलोलूकौ निराशौ प्रत्युपस्थितौ ।
तथैव तौ सुसन्तुष्टौ दृष्ट्वागततस्थितौ । दृष्ट्वा तयोः परां प्रीतिं विस्मयं परमङ्गतौ ।
बलिनौ मतिमन्तौ च सुदृष्टौ चाणुपाशितौ । अशक्तौ तु तथात्वात् धर्षयितुं बलात् ।

कार्य्यार्थतत्त्वज्ञौ तौ दृष्ट्वा मार्ज्जारमूषिकौ । उलूकचक्रौ दुर्धर्षौ जग्मतुस्तौ समाजयं ।
क्षीणः स तस्य गात्रेषु पलितो देवकालवित् । चिन्तेदं पाशजग्धो कालपेक्षी शनैः शनैः ।
अथ वन्यपरिक्षिप्तो मार्ज्जारो वीक्ष्य मूषिकं । छिद्रान्वेषी सदा पाशजालरन्ध्रं समन्वितः ।
तमलरन्ध्रं पलितं पाशान्तं छेदने तथा । बद्धोऽहमिमुपायेन मार्ज्जारो मूषिकादहं ।
किं सौम्य नातितरसे किं ज्ञातार्थोऽवमन्यसे । किन्नि सज्जालनिष्पन्न पुरा वपसि रंति च ।
इत्युक्तस्त्वरता तेन मन्त्रिणाप्यखिलोऽब्रवीत् । मार्ज्जारजालजग्धं मां पश्यमानसितं वपुः ।
तूष्णीं भव न ते सौम्य त्वरा कार्य्या न संभ्रमः । यमस्येवाद्य कालस्य न काङ्क्षः परिहास्यते ।
अकाले क्षत्यमारब्धं कर्तुं कार्य्यं न युज्यते । तदेव काल आरब्धं सर्वदोपैति कल्पते ।
अकाले विप्रमुक्तात्मा त्वमेव भवं भवेत् । तस्मात् कालं प्रतीक्षस्व विक्रमिन् त्वरसे यदि ।
यदा पश्यामि मार्ज्जारमादाय जालपाशिनं । तमन्वेष्यामि ते पाशान् प्राप्ते साधारणे भये ।
तस्मिन्काले प्रमुक्तस्त्वं तरसेवाधिरोहसे । भवि ते जीवितादन्यत् किञ्चित् कृत्यं भविष्यति ।
ततो भवत्यपाक्रान्ते चक्षे भीते च लोमश । अहं त्वां प्रमोक्ष्यामि भवान् मार्ज्जारं जेष्यति ।
एवमुक्तस्तु मार्ज्जारो मूषिकेणात्मनो हितं । वचनं बालतनयो जीवितार्थी महामतिः ।
अथात्मकृत्यं त्वरितः सम्यक् प्रत्युतमाचरत् । उवाच लोमशो बालं मूषिकं चिरकारिणं ।
न ह्येव मित्रकार्य्याणि प्रीत्या कुर्वन्ति साधवः । यथा त्वं प्रोक्षितः क्षुद्रान्त्वरमाणेन वै मया ।
तथा हि त्वरमाणेन त्वया कार्यं हितं मम । यत्तं सुदं महाप्राज्ञ यथा रक्षाऽयथोर्भवेत् ।
अथ वा पूर्ववैरं तं स्मरन् बालं जिघांसति । पश्य दुष्कृतकर्माणं बालमाकुलचेतसं ।
यदि किञ्चिन्मयाऽज्ञानात् पुरस्ताद्दुष्कृतं कृतं । न तावन्नि कर्तव्यं बालके मां प्रमोक्ष्यसे ।
तमेवंवादिनं प्राज्ञं बालबुद्धिसमन्वितः । उवाचेदं वचः क्षेमं मार्ज्जारं मूषिकादहं ।
श्रुतं मे तव मार्ज्जार त्वमर्थं परिरक्षतः । ममापि तं विजानामि त्वमर्थं परिरक्षतः ।
यस्मिंश्च भीतवत् साध्यं यस्मिंश्च भयसंहितं । सुरक्षितव्यं तत् कार्यं पाशैः सर्पमुखादिव ।
ज्ञात्वा बलवता सन्धिमात्मार्थं यो न रक्षति । अपक्वमिव तद्भुक्तं तस्य नार्थाय कल्पते ।
न कस्मिन् कस्यचिन्मित्रं न कस्मिन् कस्यचित् सुहृत् । अर्थैस्तु निबध्यन्ते मित्राणि रिपवस्तथा ।
अर्थैरर्था निबध्यन्ते गजैर्बन्धनजा इव । न च कश्चित् क्षमे कार्ये कालमेव प्रतीक्षते ।
तस्मात् सर्वाणि कार्याणि यावन्नैवाभिजायते । तस्मिन् कालेऽपि च भवान् दिवाकीर्तिर्मयाहितः ।
मम न ग्रहणे शक्तः पलाधवपराधवः । छिन्नन्तु तन्तुजालं तन्मूषिकोऽवेक्षितः ।
क्षेत्स्याम्यतस्त्वमथाशु त्रिहीनो भव लोमश । ततोः संवदतोरेवं तथैवावस्थयोर्द्वयोः ।
स्वयं जगाम सा रात्रिर्लोमशस्याविशङ्कया । ततः प्रभातसमये विज्ञातः कालपिञ्जलः ।
स्थूलस्तम्भिलतो रुक्षः शयूथपरिवारितः । प्रमुक्तश्च महाजालो लक्षितो घोरदर्शनः ।
परिघो नाम चाण्डालः शस्त्रपाणिरदृश्यत । तं दृष्ट्वा चमदूताभं मार्ज्जारस्त्रस्तचेतनः ।

उवाच वचनं भीतः किमिदानीं करिष्यसि । अथ तावत्त्वमात्मानं संगृह्य वीरसंकुलं ।
खेटेन नकुलोलूकौ नैरात्मानुपजघ्नतुः । मक्षिणौ मक्षिकाभौ च वाणानि प्राप्तुवानतौ ।
अथैनौ सुलघात्मानौ सम्यग्वधितुं बलात् । कार्यार्थे क्षत्रधर्मज्ञौ दृष्ट्वा मार्जारमूषिकौ ।
उलूकनकुलौ तत्र अब्रूतां खं खगात्मजं । नात्र विश्वेह नौ भीतं मार्जारश्च न मूषिकः ।
विप्रमुक्तोऽद्य मार्जारमेवाभ्यतरुषं । न तस्मात् बध्यमार्यत्वात्मुनी वीरेव मन्यवः ।
विलं विवेश पलितः प्राणान् क्षेमे च जीवतः । उलूकाधमधर्षाच्च चाण्डालो वीक्ष्य कर्मणः ।
विद्रुताभ्रः क्षणेनाशे तस्माद्भीतप्रधावनात् । अगात् क्षत्रभवनं ब्राह्मणो भरतर्षभ ।
ततस्तमाह्वयामासुर्दुर्बलं मान्य जीविते । विजयं वाक्यमाचक्षः पलितं लोकजीवनं ।
अहत्वा वैविदं काश्चित् वधसा वनवासिनः । क्षत्रं क्षत्रधर्माणं क्षिप्रां गोभिरुपेत ।
गत्वा च मम विश्वासं दत्वा च मम जीविते । निर्वैरमेनमानय्य किं मां मां नोपधर्षसि ।
ज्ञात्वा हि पूर्वमिचाणि यः पश्चात्तानुपसेवते । न स विन्दति सन्तापं कृत्वा कर्म सुदुर्मतिः ।
सत्कृतोऽहं त्वया मित्र सामर्थ्यादात्मनः सखे । स मां मित्रलाभमुपगीतुं समर्हसि ।
यानि मे सन्ति मित्राणि ये च सम्बन्धिबान्धवाः । सर्वे ते त्वां पूजयिष्यन्ति पूजया नृपसिंह मित्रं ।
अहत्व पूजयिष्ये त्वां सखिसंगमलालसं । जीवितस्य प्रदातारं ज्ञात्वा को न पूजयेत् ।
ईश्वरो मे भवानस्तु शरीरस्यात्मनश्च । यथैवात्मा तथैवान्यो ममाख्या च न संशयः ।
अमात्यो हि भव प्राज्ञ पितेवेह प्रजासि मां । न मेऽस्ति भयमत्यन्तं जीवितेनात्मनः क्वचे ।
बुद्ध्या समुद्यता ह्यासन्नहमेनाधिकता वयं । ते मन्त्रबलयुक्तो हि दत्वा जीवितमद्य मे ।
एवमुक्तः परां प्रीतिं मार्जारेण स मूषिकः । उवाच परमप्रीतः प्रहृष्टात्मानसेन्द्रियः ।
यद्भवानाह तत् सत्यं नान्यथा ते व्याहृतं वचः । मन्त्रमिं तावद्भवतः शृणु यत् प्रतिभाति मे ।
वेदितव्यानि मित्राणि विज्ञेयाश्चापि शत्रवः । इतः शृणुष्व लोकेऽस्मिन् बुध्यते प्राज्ञसंमतं ।
प्रत्यक्षतो हि सुहृदो मित्ररूपाच्च शत्रवः । सन्धिताश्च न बुध्यन्ते कामक्रोधवशानुगाः ।
नास्ति जातु रिपुर्नाम मित्रं नाम न विद्यते । कारणं पश्य कार्यस्य मित्राणि रिपवस्तथा ।
यो यस्मिन् जीवति स्वार्थं यस्तेन पीड्यते न जीवति । न तत्र मित्रं तावत् स्यात् यावत् स्यादिप्सितार्थता ।
नास्ति मैत्री स्थिरा नाम न च ध्रुवमवस्थितं । अर्थयुक्तास्तु जायन्ते मित्राणि रिपवस्तथा ।
मित्रत्वं प्रभुतामेति कस्मिंश्चित् कालपर्यये । प्रभुत्वं मित्रतामेति स्वार्थो हि बलवत्तरः ।
यो विश्वसिति मित्रेषु न विश्वसिति शत्रुषु । अर्थयुक्तिमविज्ञाय यः प्रीतौ सुखमेधते ।
मित्रे वा यदि वा शत्रौ तस्यापि चपला मतिः । न विश्वसेदविश्वस्ते विश्वस्ते जातिविश्वसेत् ।
विश्वासाद्भयमुत्पन्नमपि मूलानि कृन्तति । अर्थयुक्ता हि जायन्ते मित्राणि रिपवस्तथा ।
मातुला भागिनेयाश्च तथा सम्बन्धिबान्धवाः । पुत्रं हि मातापितरौ त्यजतः पतितं क्षितौ ।
लोको रक्षति चात्मानं पश्य स्वार्थस्य सारतां । सामान्या निष्कृतिः प्राज्ञ यो मोक्षात् प्रत्यनन्तरं ।

[illegible]

[illegible]

[illegible]

कामं सर्व्वं प्रदास्यामि न त्वात्मानं कदाचन । आत्मार्थे सन्ततिस्त्याज्या राज्यं रत्नं धनानि च ।
अपि सर्व्वस्वमुत्सृज्य रक्षेदात्मानमात्मना । ऐश्वर्य्यधनरत्नानां प्राप्य मित्रे निवर्त्तनं ।
दृष्ट्वा हि पुनरावृत्तिर्जीवतामिति नः श्रुतं । न त्वात्मनः सम्प्रदानं धनरत्नवदिष्यते ।
आत्मा हि सर्व्वदा रक्ष्यो दारैरपि धनैरपि । आत्मरक्षणतत्त्वज्ञाः सुपरीक्षितकारिणः ।
आपदो नोपपद्यन्ते पुरुषाणां स्वदोषजाः । यच्चं सम्यग्विजानन्ति दुर्ब्बला ये बलीयसः ।
न तेषां चाल्यते बुद्धिः शास्त्रार्थेष्वनिश्चया । इत्यभिव्यक्तमेवं स पलितेनाभिभर्त्सितः ।
मार्ज्जारो व्रीडितो भूत्वा मूषिकं वाक्यमब्रवीत् ।

॥ लोमश उवाच ॥ सत्यं ब्रूषे त्वयाऽहं वै मित्रद्रोहो विगर्हितः । तस्मान्नेऽहं तव प्रज्ञां यस्त्वं मम हिते रतः ।
उक्तवानर्थतत्त्वेन मया सन्धिस्त्वदग्रतः । न तु मामन्यथा साधो त्वं ग्रहीतुमिहार्हसि ।
प्राणप्रदानजं त्वत्तो मयि यौक्तदमागतं । धर्म्मज्ञोऽस्मि गुणज्ञोऽस्मि कृतज्ञोऽस्मि विशेषतः ।
मित्रेषु वत्सलस्त्वस्मि लक्षणज्ञश्च विशेषतः । तस्मादेवं पुनः साधो मया चरितुमर्हसि ।
त्वया हि वाच्यमानोऽहं जह्यां प्राणान् सबान्धवः । विश्रब्धो हि बुधैर्दृष्टो मद्विधेषु मनस्विषु ।
तदेतद्धर्म्मतत्त्वज्ञ न त्वं शङ्कितुमर्हसि । इति संस्तूयमानोऽपि मार्ज्जारेण स मूषिकः ।
मनसा भावगम्भीरो मार्ज्जारं वाक्यमब्रवीत् । साधुर्भवान् श्रुतार्थोऽसि प्रियश्च न च विश्रुतः ।
संस्तवैर्वा धनैर्व्वा नाहं शक्यः पुनस्त्वया । न ह्यमित्रे वशं यान्ति प्राज्ञा निष्कारणं सखे ।
अस्मिन्नर्थे च गाढे वै निबोधोपनसा श्रुते । अन्यसाधारणे कृत्ये कृत्वा सन्धिं बलीयसा ।
समाहितस्त्वरेद्युक्त्या कृतार्थश्च न विश्वसेत् । न विश्वसेदविश्वस्ते विश्वस्ते नातिविश्वसेत् ।
नित्यं विश्रासयेदन्यान् परेषान्तु न विश्वसेत् । तस्मात् सर्व्वास्ववस्थासु रक्षेज्जीवितमात्मनः ।
द्रव्याणि सन्ततिश्चैव सर्व्वं भवति जीवतः । सङ्क्षेपो नीतिशास्त्राणामविश्वासः परो मतः ।
नृषु तस्मादविश्वासः पुरुषैः हितमात्मनः । बध्यन्ते न ह्यविश्वस्ताः शत्रुभिर्दुर्ब्बला अपि ।
विश्वस्तास्तेषु बध्यन्ते बलवन्तोऽपि दुर्ब्बलैः । त्वद्विधेभ्यो मया ह्यात्मा रक्ष्यो मार्ज्जार सर्व्वदा ।
रक्ष त्वमपि चात्मानं चाण्डालाज्जातिकिल्बिषात् । स तस्य ब्रुवतस्त्वेवं सन्त्रासाज्जातसाध्वसः ।
शाखां हित्वा जवेनाशु मार्ज्जारः प्रययौ ततः । ततः शास्त्रार्थतत्त्वज्ञो बुद्धिमामर्थ्यमात्मनः ।
विश्राव्य पलितः प्राज्ञो विलमन्यज्जगाम ह । एवं प्रज्ञावता बुद्ध्या दुर्ब्बलेन महाबलाः ।
एकेन बहवो मित्राः पलितेनाभिसन्धिताः । अरिणाऽपि समर्थेन सन्धिं कुर्व्वीत पण्डितः ।
मूषिकस्य विडालस्य मुक्तावन्योन्यसंश्रयात् । इत्येष चास्रधर्म्मश्च मया मार्गेषु दर्शितः ।
विस्तरेण महाराज संक्षेपमपि मे शृणु । अन्योन्यकृतवैरौ तु चक्रतुः प्रीतिमुत्तमां ।
अन्योन्यमभिसन्धातुं सम्बभूव तयोर्मतिः । तत्र प्राज्ञोऽभिसन्धत्ते सम्यग्बुद्धिसमाश्रयात् ।
अभिसन्धीयते प्राज्ञः प्रमादादपि वा बुधैः । तस्मादभीतवद्भीतो विश्वस्तवदविश्वसन् ।
न ह्यप्रमत्तश्चलति चलितो वा विनश्यति । कालेन रिपुणा सन्धिः काले मित्रेण विग्रहः ।

कार्य्य इत्येव सन्धिज्ञाः प्राकृर्नित्यं नराधिप । एतज्ज्ञात्वा महाराज शास्त्रार्थमभिगम्य च ।
अभियुक्तः प्रसन्नस्य प्राग्यथाश्रोतवच्चरेत् । भीतवत्सन्धिधिः कार्य्यः प्रतिसन्धिश्चथैव च । ५२९
भयादुत्पद्यते बुद्धिरप्रमत्ताभियोगतः । न भयं विद्यते राजन् भीतस्यागते भये ।
अभीतस्य च विश्रम्भात् सुमहद्भयमायते । अभीक्ष्णरति यो नित्यं मन्त्रो देयः कथञ्चन ।
अविश्वासाद्धि विश्वासो गच्छेदास्यददर्शिषु । तस्माद्भीतवद्भीतो विश्वस्तं वच विश्वसन् ।
कार्य्याणां गुरुतां प्राप्य नानृतं किञ्चिदाचरेत् । एवमेतन्मया प्रोक्तमितिहासं युधिष्ठिर ।
श्रुत्वा त्वं सुहृदां मध्ये यथावत् समुपाचर । उपलभ्य मतिश्चाग्र्यामरिमित्रान्तरज्ञया । ५३१
सन्धिविग्रहकाले च मोक्षोपायस्तथैव च । शत्रुसाधारणे ज्ञात्वे ज्ञात्वा सन्धिं बलीयसा ।
समागमे चरेद्युक्त्या ज्ञातार्थो न च विश्वसेत् । अविरुद्धां त्रिवर्गेण नीतिमेतां महीपते ।
अभ्युत्थिष्ठ श्रुतादस्माद्भूयः संरक्षयन् प्रजाः । ब्राह्मणैश्चापि ते सार्द्धं यात्रा भवतु पाण्डव ।
ब्राह्मणा वै परं श्रेयो दिवि चेह च भारत । एते धर्मस्य वेत्तारः कृतज्ञाः सततं प्रभो ।
पूजिताः शुभकर्त्तारः पूजयेत्तान्नराधिप । राज्यं श्रेयः परं राजन् यशः कीर्त्तिश्च लप्स्यसे । ५३२
कुलस्य सन्ततिश्चैव यथान्यायं यथाक्रमं ।

द्वयोरिमं भारत सन्धिविग्रहं सुभाषितं बुद्धिविशेषकारकं । यथा लभेरन् क्षितिपेन सर्व्वदा निषेवितव्यं नृप शत्रुमण्डलैः ।

इति श्रीमहाभारते आश्रमेधिकपर्व्वणि मार्ज्जारमूषिकसंवादे अष्टत्रिंशदधिकशततमोऽध्यायः ॥ १३८ ॥

॥ युधिष्ठिर उवाच ॥ उक्तो मन्त्रो महाबाहो विश्वासो नास्ति शत्रुषु । कथं हि राजा वर्त्तेत यदि सर्व्वत्र नाश्वसेत् ।
विश्वासाद्धि परं राजन् राज्ञामुत्पद्यते भयं । कथं हि नाश्वसन्राजा शत्रून् जयति पार्थिव ।
एतन्मे संशयं छिन्धि मतिर्मे संप्रमुह्यति । अविश्वासकथामेतामुपश्रुत्य पितामह । ५३३

॥ भीष्म उवाच ॥ शृणुष्व राजन् यदुक्तं ब्रह्मदत्तनिवेशने । पूजन्या सह संवादं ब्रह्मदत्तस्य भूपतेः ।
काम्पिल्ये ब्रह्मदत्तस्य लब्धःपुरनिवासिनी । पूजनी नाम शकुनिर्दीर्घकालं सहोषिता ।
कृतज्ञा सर्व्वभूतानां यथा वै जीवजीवकः । सर्व्वज्ञा सर्व्वतत्त्वज्ञा तिर्य्यग्योनिं गताऽपि सा ।
अभिप्रयाता सा तत्र पुत्रमेकं सुवर्चसं । समकालञ्च राज्ञोऽपि देव्यां पुत्रो व्यजायत ।
तयोरर्थे कृतज्ञा सा खेचरी पूजनी सदा । समुद्रतीरं सागत्वा आजहार फलद्वयं । ५३४
पुष्पार्थञ्च स्वपुत्रस्य राजपुत्रस्य चैव ह । फलमेकं सुतायादाद्राजपुत्राय चापरं ।
अमृताख्यादमृतं बलतेजोऽभिवर्द्धनं । आदायादाय चैवाग्रं तयोः प्रादात् पुनः पुनः ।
ततोऽगच्छत् परां वृद्धिं राजपुत्रः फलाग्रतः । ततः स धात्र्या कक्षेण उह्यमानो नृपात्मजः ।
ददर्श तं पक्षिसुतं वाल्यादागत्य बालकः । ततो बाल्याच्च यत्नेन तेनाक्रीडत पक्षिणा ।
शून्ये च तमुपादाय पक्षिणं समजातकं । हत्वा ततः स वाजेभ्यो धात्र्या हस्तमुपागतः । ५३५
अथ सा पूजनी राजन्नागमत् फलहारिणी । अपश्यन्निहतं पुत्रं तेन वाजेन भूतले ।
बाष्पपूर्णमुखी दीना दृष्ट्वा तं रुदती सुतं । पूजनी दुःखसन्तप्ता रुदती वाक्यमब्रवीत् ।

चत्रिये सकृतं नास्ति न प्रीतिर्न च सौहृदं । कारणात्सान्त्वयन्त्येते कृतार्थाः सन्त्यजन्ति च ।
चत्रियेषु न विश्वासः कार्य्यः सर्व्वोपकारिषु । अपकृत्यापि सततं सान्त्वयन्ति निरर्थकं ।
अहमस्य करोम्यद्य सदृशीं वैरयातनां । कृतघ्नस्य नृशंसस्य भृशं विश्वासघातिनः । ५२५०
सहजं जातदुष्टस्य तथैव सहभोजिनः । शरणागतस्य च वधस्त्रिविधं स्त्रीव पातकं ।
इत्युक्त्वा चरणाभ्यान्तु नेत्रे नृपसुतस्य सा । भित्त्वा खड्गा तत हृदं पूजनी वाक्यमब्रवीत् ।
दृश्यतेह कृतं पापं सद्यस्त्वेवोपसर्पति । कृतं प्रतिकृतं येषां न नश्यति शुभाशुभं ।
पापं कर्म्म कृतं किञ्चिद्यदि तस्मिन्न दृश्यते । नृपते तस्य पुत्रेषु पौत्रेष्वपि च नप्तृषु ।
ब्रह्मदत्तः सुतं दृष्ट्वा पूजन्या क्षतलोचनं । कृते प्रतिकृतं मत्वा पूजनीमिदमब्रवीत् । ५२५५
॥ ब्रह्मदत्त उवाच ॥ अस्ति वै कृतमस्माभिरस्ति प्रतिकृतं त्वया । उभयं तत्समीभूतं वस पूजनि मागमः ।
॥ पूजन्युवाच ॥ सकृत्कृतापराधस्य तवैव परिलम्बतः । न तद्बुधाः प्रशंसन्ति श्रेयस्त्वापसर्पणं ।
सान्त्वे प्रयुक्ते सततं कृतवैरे न विश्वसेत् । क्षिप्रं स वध्यते मूढो न हि वैरं प्रशाम्यति ।
अन्योन्यकृतवैराणां पुत्रपौत्रं नियच्छति । पुत्रपौत्रविनाशे च परलोकं नियच्छति ।
सर्व्वथा कृतवैराणामविश्वासः सुखोदयः । एकान्ततो न विश्वासः कार्य्यो विश्वासघातकैः । ५२६०
न विश्वसेदविश्वस्ते विश्वस्ते नातिविश्वसेत् । विश्वासाद्भयमुत्पन्नमपि मूलं निकृन्तति ।
कामं विश्वासयेदन्यान् परेषान्तु न विश्वसेत् ।

माता पिता बान्धवानां वरिष्ठो भार्य्या जरा बीजमाचन्तु पुत्रः । भ्राता भ्रातुः क्षिप्रपाणिर्वयस्य आत्मा स्वेकः सुख दुःखस्य भोक्ता ।

अन्योन्यकृतवैराणां स सन्धिरुपपद्यते । स च हेतुरतिक्रान्तो यदर्थमहमावसं ।
पूजितस्यार्थमानाभ्यां जन्तोः पूर्व्वोपकारिणः । मनो भवत्यविश्वस्तं कर्म्म चाशयतेऽबलात् । ५२६५
पूर्व्वं सम्माननां यत्र पश्चाच्चैव विमाननां । जह्यात्तत् सत्त्ववान् स्थानं शुचेः सम्मानितोऽपि सन् ।
उषितोऽस्मि तवागारे दीर्घकालं समर्चिता । तदिदं वैरमुत्पन्नं सुखमाशु व्रजाम्यहं ।
॥ ब्रह्मदत्त उवाच ॥ यः कृतं प्रतिकुर्य्यादै न स तत्रापराभुयात् । अनृणस्तेन भवति वस पूजनि मागमः ।
पूजन्युवाच ॥ न कृतस्य च कर्त्तुस्तु सख्यं सन्धीयते पुनः । हृदयं तत्र जानाति कर्त्तुश्चैव कृतस्य च ।
॥ ब्रह्मदत्त उवाच ॥ कृतस्य चैव कर्त्तुस्तु कार्य्यं सन्धीयते पुनः । वैरस्योपशमो दृष्टः पापं नोपाश्नुते पुनः । ५२७०
॥ पूजन्युवाच ॥ नास्ति वैरमतिक्रान्तं सान्त्वितोऽस्मीति मास्यसेत् । विश्वासाद्भयते लोके तस्माच्छ्रेयोऽवदर्भनं ।
तस्मा ये न प्रयच्छन्ति प्रश्नैः सुनिश्चितैरपि । सात्वा तेऽपि निगच्छन्ति गजा इव करेणुभिः ।
॥ ब्रह्मदत्त उवाच ॥ संवासाज्जायते स्नेहो जीवितान्तकरेष्वपि । अन्योन्यस्य च विश्वासः शपथेन शुनो यथा ।
अन्योन्यकृतवैराणां संवासान्मृदुता गतं । नैव तिष्ठति तद्वैरं पुष्करस्थमिवोदकं ।
॥ पूजन्युवाच ॥ वैरं पञ्चसमुत्थानं तच्च बुध्यन्ति पण्डिताः । स्त्रीकृतं वास्तुजं वाग्जं ससपत्नापराधजं । ५२७५
तत्र दाता न हन्तव्यः क्षत्रियेण विजेषतः । प्रकाशं वाऽप्रकाशस्य बुद्ध्वा दोषबलाबलं ।

कृतवैरे न विश्वासः कार्य्यस्त्विह सुहृद्यपि । कृत्वं सन्तिष्ठते वैरं गूढोऽग्निरिव दारुषु ।
न विद्येन न पाण्डित्येन च सान्त्वेन वा पुनः । कोपाग्निः शाम्यते राजंस्तोयाग्निरिव सागरे ।
न हि वैराग्निरुद्भूतः कर्म्म चाप्यपराधजं । शाम्यत्यदग्ध्वा नृपते विना क्षेकतरक्षयात् ।
सत्कृतस्यार्थमानाभ्यामनुपूर्व्वापकारिणः । नादेयो मित्रविश्वासः कर्म्म चासयते बलात् । ४८०
नैवापकार्य्ये कस्मिंश्चिदहं त्वयि तथा भवान् । उषितोऽस्मि गृहेऽहन्ते नेदानीं विश्वसाम्यहं ।
॥ ब्रह्मदत्त उवाच ॥ कालेन क्रियते कार्य्यं तथैव विविधाः क्रियाः । कालेनैते प्रवर्त्तन्ते कः कस्येहापराध्यति ।
तुल्यश्चोभे प्रवर्त्तेते मरणं जन्म चैव ह । कार्य्यते चैव कालेन तन्निमित्तं न जीवति ।
बध्यन्ते युगपत् केचिदेकैकस्य न चापरे । कालो दहति भूतानि सम्प्राप्याग्निरिवेन्धनं ।
नाहं प्रमाणं नैव त्वमन्योन्यं कारणं गुभे । कालो नित्यमुपादत्ते सुखं दुःखञ्च देहिनां । ४८५
एवं वसेह सस्नेहा यथाकाममहिंसिता । यत् कृतं तन्तु मे क्षान्तं क्षन्तुं चैव क्षमं पुनः ।
॥ पूजन्युवाच ॥ यदि कालः प्रमाणं ते न वैरं कस्यचिद्भवेत् । कस्मात्त्वपचितिं यान्ति बान्धवा बान्धवैर्हतैः ।
कस्माद्देवासुराः पूर्व्वमन्योन्यमभिजघ्निरे । यदि कालेन निर्य्याणं सुखं दुःखं भवाभवौ ।
भिषजो भेषजं कर्त्तुं कस्मादिच्छन्ति रोगिणः । यदि कालेन पच्यन्ते भेषजैः किं प्रयोजनं ।
प्रलापः स महान् कस्मात् क्रियते शोकमूर्च्छितैः । यदि कालः प्रमाणन्ते कस्माद्धर्म्मोऽस्ति कर्त्तृषु । ४९०
तव पुत्रो ममापत्यं हतवान् स हतो मया । अनन्तरं त्वयाऽस्माभ्यं हन्तव्या हि नराधिप ।
अहं हि पुत्रशोकेन कृतपापा तवात्मजे । यथा त्वया प्रहर्त्तव्यं तथा तत्त्वञ्च मे शृणु ।
भक्षार्थं क्रीडनार्थञ्च नरा वाञ्छन्ति पक्षिणः । तृतीयो नास्ति संयोगो बधबन्धादृते क्षमः ।
बधबन्धभयादेते मोक्षतन्त्रमुपाश्रिताः । मरणात्प्रातजं दुःखं प्राङ्मर्व्वेदविदो जनाः ।
सर्व्वस्य दयिताः प्राणाः सर्व्वस्य दयिताः सुताः । दुःखादुद्विजते सर्व्वः सर्व्वस्य सुखमीप्सितं । ४९५
दुःखं जरा ब्रह्मदत्त दुःखमर्थविपर्य्ययः । दुःखञ्चानिष्टसंवासो दुःखमिष्टवियोजनं ।
बधबन्धकृतं दुःखं क्षोकृतं सहजं तथा । दुःखं सुतेन सततं जनान् विपरिवर्त्तते ।
न दुःखं परदुःखे वै केचिदाऽऽत्मबुद्धयः । यो दुःखं नाभिजानाति स जल्पति महाजने ।
यस्तु शोचति दुःखार्त्तः स कथं वक्तुमुत्सहेत् । रमन्तः सर्व्वदुःखस्य यथात्मनि तथा परे ।
यत् कृतन्ते मया राजंस्त्वया च मम यत् कृतं । न तदर्थज्ञतैः शक्यं व्यपोहितुमरिन्दम । ५००
आवयोः कृतमन्योन्यं पुनः सन्धिर्न विद्यते । स्मृत्वा स्मृत्वा हि ते पुत्रं नवं वैरं भविष्यति ।
वैरमन्तिकमासाद्य यः प्रीतिं कर्त्तुमिच्छति । मृण्मयस्येव भग्नस्य यथा सन्धिर्न विद्यते ।
निश्चयः स्वार्थशास्त्रेषु विश्वासस्यासुखोदयः । उशनास्त्वेव गाथे द्वे प्रह्लादायाब्रवीत् पुरा ।
यो वैरिणः श्रद्दधते सत्ये सत्येतरेऽपि वा । बध्यन्ते श्रद्दधानास्तु मधु गृध्यक्तणैर्यथा ।
न हि वैराणि शाम्यन्ति कुले दुःखगतानि च । आख्यातारञ्च विद्यन्ते कुले वै म्रियते पुमान् । ५०५
उपगृह्य तु वैराणि सान्त्वयन्ति नराधिप । अर्थेनं प्रतिपिंषन्ति पूर्णं घटमिवाश्मनि ।

यदा न विन्देदस्वा वासं क्षीव अवस्थितः। अवस्थां कीदृशीं [वि] विन्द्यादनवमुने।

॥ ब्रह्मदत्त उवाच ॥ नास्तिकान्तेवासिनं [illegible] मृदवश्च भवन्ति च।

॥ पूजन्युवाच ॥ [illegible] मेघाभ्रां वज्राभ्रां [illegible]

दुष्टं पन्थानमाश्रित्य यो [illegible] यस्तु वर्षमनिश्चाय [illegible] यस्तु निर्म कषायं [illegible] पथ्यं मुक्त्वा तु यो [illegible] देवं पुरुषकारश्च [illegible] कर्म चात्मनि कार्यमोक्षो [illegible] विद्या शौर्यं दाक्ष्यं च [illegible] विवेदनश्च कुपश्च [illegible] सर्वत्र रमते प्राज्ञः [illegible] नित्यं बुद्धिमतोऽप्यर्थः [illegible] मृदश्चेहावबुद्धानां [illegible] उत्पतेत् पक्षिणाद्वाह्यादिद्भिपीडितात्। [illegible] तस्मादन्यत्र यास्यामि [illegible] कुभार्याश्च कुपुत्रश्च [illegible] कुपुत्रे नास्ति विश्वासः [illegible] कुमित्रे यद्गतिर्मित्रे [illegible] या भार्या या प्रियं ब्रूते [illegible] यत्र नास्ति बलात्कारः [illegible] भार्या देवोऽथ मित्राणि [illegible] अधर्मश्चास्य विलयं [illegible] दृष्ट्वाऽभयं यः स्वयमेव राजा न तत्समाद्य कुरुतेऽर्थकामान्। [illegible]

दृष्ट्वाऽभयं स्वयं राजा प्रमाणं कुरुते यदि। [illegible]

माता पिता गुरुर्गौश्च [illegible]

पिता हि राजा राज्ञश्च प्रजानां योऽनुशासनः । लक्षितिश्चाविनीतो हि निर्व्यलीकमिति मानवः ।
सम्भावयति भावेन दीनमप्युपपद्यते । दहत्यग्निरिवानिष्टान् अनयश्चानयो यमः ।
दृष्टेषु विद्यजार्थेषु सुवेर इव कामदः । गुरुर्दुर्योधदेवेन लोभा च परिधावयन् ।
यस्तु रक्षयते राजा पौरजानपदान् गुणैः । न तस्य श्रमते राज्यं स्वर्गं चानुपपद्यते । ६६०
स्वयं समुपजानन् हि पौरजानपदार्थवत् । न सुखं प्रेक्षते राजा इह लोके परत्र च ।
नित्योद्विग्नाः प्रजा यस्य क्रूरभारप्रपीडिताः । अनर्थैर्विप्रयुज्यन्ते न सम्पद्यन्ति परावरे ।
प्रजा यस्य विवर्धन्ते वरबीज इवोप्तवान् । न सर्वफलभागात्मा स्वर्गलोके महीयते ।
बलिना विपदो राजन् न कदाचित् प्रजायते । बलिना विपदो यस्य सुतो राज्यं सुतः सुखं ।

॥ भीष्म उवाच ॥ एवमुक्ता ब्रह्मदत्तं ब्रह्मदत्ता नराधिपं । राजानं समनुज्ञाप्य जगामाभीप्सितां दिशं । ६६५
एतत्ते ब्रह्मदत्तस्य पूजन्या सह भाषितं । मयोक्तं नृपतिश्रेष्ठ किमन्यत् श्रोतुमिच्छसि ।
इति श्रीमहाभारते शान्तिपर्वणि आपद्धर्मपर्वणि ब्रह्मदत्तपूजनीसंवादे जनपदारिंदमाधिकशततमोऽध्यायः ॥ १३८ ॥

॥ युधिष्ठिर उवाच ॥ युगक्षयात् परिक्षीणे धर्मे लोके च भारत । दस्युभिः पीड्यमाने च कथं क्षेयं पितामह ।
॥ भीष्म उवाच ॥ अत्र ते वर्तयिष्यामि नीतिमापत्सु भारत । उक्तपूर्वापि पृथ्वी काले यथा वर्तेत भूमिपः ।
अत्राप्युदाहरन्तीममितिहासं पुरातनं । भारद्वाजस्य संवादं राज्ञः प्रमुञ्चतश्च ।
राजा प्रमुञ्चतो नाम वीरेषु समरेषु च । भारद्वाजमुपागम्य पप्रच्छार्थविनिश्चयं । ६६०
अलब्धस्य कथं लिप्सा लब्धं कथं विवर्धते । वर्धितं पाल्यते केन पालितं प्रणयेत् कथं ।
तस्मै विनिश्चितार्थाय परिपृष्टोऽर्थनिश्चयं । उवाच ब्राह्मणो वाक्यमिदं हेतुसमुत्थितं ।
नित्यमुद्यतदण्डः स्यान्नित्यं विवृतपौरुषः । अच्छिद्रच्छिद्रदर्शी च परेषां विवरानुगः ।
नित्यमुद्यतदण्डस्य भूयमुद्विजते नरः । तस्मात् सर्वाणि भूतानि दण्डेनैव प्रसाधयेत् ।
एवं दण्डं प्रशंसन्ति पण्डिताश्चार्थदर्शिनः । तस्माच्चतुष्टये तस्मिन् प्रधानो दण्ड उच्यते । ६६५
छिन्नमूले तथिष्ठाने सर्वेषां जीवनं हतं । कथं हि ग्राम्यादिष्टेषुश्छिन्नमूले वनस्पतौ ।
मूलमेवादितश्छिन्द्यात् परपक्षस्य पण्डितः । ततः शत्रोर्यशस्यं मूलमेवानुसाधयेत् ।
सुनिष्ठितं सुविज्ञातं सुयुद्धं सुपलायितं । आपदर्थादकालेन कुर्वीत न विचारयेत् ।
वाङ्मात्रेण विनीतः स्याद्धृदयेन यथातुरः । अन्तरुपूर्णाभिसारी च कामक्रोधौ च वर्जयेत् ।
अपक्षयंस्तिते कार्ये ज्ञात्वा सन्धिं न विश्वसेत् । अपक्षामेषतः शीघ्रं हतकार्यो विचक्षणः । ६६०
प्रमुञ्च मित्ररूपेण सान्त्वेनैवाभिसान्त्वयेत् । नित्यप्रत्युद्विजेत्तस्माद्दृढात् सर्पगृहादिव ।
यथा बुद्धिं परिभवेन्नानानीतेन सान्त्वयेत् । अनागतेन कुशलं प्रत्युत्पन्नेन पण्डितं ।
अञ्जलिं प्रणयं सान्त्वं प्रणम्य शिरसा वदेत् । अनुमानार्जवेनैव कर्तव्यं भूतिमिच्छता ।
वदेदमित्रं स्वकृत्येन यावत् कालस्य पर्ययः । प्राप्तकालन्तु विज्ञाय निस्त्रीढदलिताञ्जलिः ।
मुञ्चन्नमपि राजेन्द्र तिष्ठकाल्यं तवञ्चयेत् । न सुघाग्निरिवानर्चिर्भूतायेत चिरं नरः । ६६५

आत्मा चिकीर्षेदात्मार्थं छलेनापि समाचरेत् । अर्थो हि प्रभवो लोके ज्ञात्वा लोकोऽवमन्यते ।
तस्मात् सर्वाणि कार्याणि यावद्विभवमाचरेत् । लोकिकस्य वराकस्य मरेः शूद्रस्य वेश्मनः
मटस्य भिक्षिमिचस्य यत् श्रेयस्तत् समाचरेत् । उत्थायोत्थाय मज्ञेन निर्यत्नो रिपोर्वधात् ।
कुशलस्यास्य पृच्छेत वधायकुशलं भवेत् । नास्तवाः प्राप्नुवन्त्यर्थान् जीवा नाभिमानिनः ।
न च लोकरवाद्भीता न वै ब्रह्मप्रतीक्षिणः । नात्मच्छिद्रं रिपुर्विद्यात् विद्याच्छिद्रं परस्य तु । ५२७०
गूहेत् कूर्म इवाङ्गानि रक्षेद्विवरमात्मनः । बकवच्चिन्तयेदर्थान् सिंहवच्च पराक्रमेत् ।
वृकवच्चावलुम्पेत शशवच्च विनिष्पतेत् । वागुरासाधया नार्यो मृगया गीतवादित्रं ।
एतानि युक्त्या सेवेत प्रसङ्गो न च दोषवान् । कुर्यात्तृणमयं चार्थं ग्रथीत शुभलक्षणं ।
अन्यः स्यादन्यवर्णार्थो वाधिर्यमपि दर्शयेत् । हेम्नकारो यथालक्ष्य विक्रमेत विचक्षणः ।
हेम्नकाराभ्यतीतोऽपि विक्रमो निष्फलो भवेत् । कालाकाङ्क्षी समुद्धार्थं यथाबलमथात्मनः । ५२७५
परस्परं बलं ज्ञात्वा तथात्मानं नियोजयेत् । दण्डेनोपनतं हन्तुं यो राजा न नियच्छति ।
स मृत्युमुपयात्यार्ति गर्भमञ्जनरी यथा । सुपुष्पितः स्यादफलः फलवान् स्यादुराहतः ।
आमः स्यात् पक्वसंकाशो न च शीर्येत कस्यचित् । आर्यो व्याख्यातवृत्तीनां विद्वान् योजयेत् ।
विघ्नं निमित्ततो ब्रूयान्निमित्तज्ञापि हेतुतः । श्रोतवत् संविधानार्थं यावद्भयमनागतं ।
आगतन्तु भयं दृष्ट्वा प्रहर्तव्यमभीतवत् । न संशयमनारुह्य महतो भद्रमश्नुते । ५२८०
संशयं पुनरारुह्य यदि जीवति पश्यति । अनागतं विधानीयात्तच्छ्रेयमुपलक्षितं ।
पुनर्दृष्टिभयात् किञ्चिदनिष्टं निष्प्रतीक्षेत् । प्रत्युत्पन्नेतकालस्य सुखस्य परिवर्जनं ।
अनागतसुखाया च नैव बुद्धिमतो भयः । योऽरिक्त यद्य यस्मात्य सुखं स्वपिति विश्वसन् ।
य दृष्टाये प्रसुप्तो वा पतितः प्रतिबुध्यते । कर्षता येन तेनैव मृदुना दारुणेन च ।
उद्धरेद्दीनमात्मानं समर्थो धर्ममाचरेत् । ये उपाया उपायज्ञा धर्मोपायानुपक्षेपेत् । ५२८५
आत्मनश्चापि बोद्धव्याश्चारा विनिहिताः परैः । चारश्चक्षुर्हितः स्वार्थं आत्मनोऽथ परस्य च ।
पाषण्डांश्चापसर्पांश्च परराष्ट्रे प्रवेशयेत् । उद्यानेषु विहारेषु प्रपासूपवनेषु च ।
पानागारे प्रवेशेषु तीर्थेषु च सभासु च । धर्मोभिचारिणः पापाश्चारा लोकस्य कण्टकाः ।
समागच्छन्ति तान् बुद्ध्या विधत्तेऽभयमेव च । न विश्वसेद्विश्वसे विश्वसे नातिविश्वसेत् ।
विश्वासाद्भयमभ्येति नापरीक्ष्य च विश्वसेत् । विश्वासयित्वा तु परं तत्वभूतेन हेतुना । ५२९०
अथास्य प्रहरेत् काले क्षिप्रमित्यभिशंसते यदे । अवज्ञामपि मज्ञेन नित्यं मज्ञेन मङ्गितान् ।
भयं ह्यग्रहिताज्जातं समूलमपि कृन्तति । अवधानेन मौलेन ज्ञानयोगेन मट्टाजिनैः ।
विश्वासयित्वा देष्टारमवलुम्पेद्यथा वृकः । पुत्रो वा यदि वा भ्राता पिता वा यदि वा सुहृत् ।
अर्थस्य विघ्नं कुर्वाणा हन्तव्या मूर्तिमिच्छता । गुरोरप्यवलिप्तस्य कार्याकार्यमजानतः ।
उत्पथप्रतिपन्नस्य दण्डो भवति शाश्वतः । अभ्युत्थानाभिवादान्वो सम्यग्दानेन वेधयेत् । ५२९५

प्रतिपुष्यफलाघाती तीक्ष्णतुण्ड इव द्विजः । वाक्येन परमर्माणि मानवो नार्यं दारयेत् ।
नाक्षता मर्म्मघातीव प्राप्नोति महतीं श्रियं । नास्ति वाक्या रिपुर्नाम शिवं वापि न विद्यते ।
सामर्थ्ययोगाद्व्याहन्ति शिवाभि रिपवस्त्वया । अस्मिंश्च नैव मुञ्चन्त यदहं कारणान्तरैः ।
दुःखं तच्च न कर्त्तव्यं हन्यात् पूर्व्वोपकारिणं । मैवमात्युग्रो यस्मात् यदहं मार्य्यो ऽस्मवस्तव ।
नित्यस्यापि यत्नेन कर्त्तव्यो भूतिमिच्छता । मर्म्मरिक्षन् मित्रं मुञ्चान् मर्म्मत्यैव त्रिशीर्षरं । १४०
असिनाऽपि शिरश्छित्वा शोचेत न सहेत च । निःसम्बन्धेन बान्धवेन सम्बन्धेन तितिक्षया ।
लोकाराधनमित्येतत् कर्त्तव्यं भूतिमिच्छता । न दुष्कर्म्मैः तुष्यति बाऽन्यो न सद्भिः सह वैरं ।
अनर्थकमनायुष्यं लोकविद्विष्टमेव च । दर्पाद्य परिवर्ज्यानि रसवन्ति न भक्षयेत् ।
त्रिवर्गस्त्रिविधा पीडा मनुष्यान्तरयोनिषु च । अनुबन्धं तथा ज्ञात्वा पीडाश्च परिवर्जयेत् ।
क्षणमेषमनिमेषं मनुजेषु तथैव च । पुनः पुनः प्रबुद्धेषु लक्षणं न धारयेत् । १४५
वर्द्धमानमृणं निष्टेत् परिभूताश्च प्रचरा । अनर्थस्य अर्थं तीव्रं व्याधयश्चाप्युपेक्षिताः ।
नासत्यसूनृतकारी स्यादप्रमत्तः सदा भवेत् । आत्मनोऽपि हि दुश्चिन्त्यो विकारं कुरुते चिरं ।
वधेन च मनुष्याणां मायाया दूषणेन च । आगतार्त्तो विनाशेन परराष्ट्रं विनाशयेत् ।
ऋजुदृष्टिर्व्यवकीर्णः संवृतेङ्गितसंवृतः । अनुद्विग्नः कामवृत्तो भुजङ्गचरितं चरेत् ।
दूरमस्खलितपातेन भीरुं भेदेन भेदयेत् । लुब्धमर्थप्रदानेन सर्वं तुल्येन विग्रहैः । १५०
श्रेणीमुख्योपजापेषु वल्लभानुजनेषु च । अमात्यान् परिरक्षेत भेदसंघातयोरपि ।
मृदुरित्यवजानन्ति तीक्ष्णा दस्युद्विजन्ति च । तीक्ष्णकाले भवेत्तीक्ष्णो मृदुकाले मृदुर्भवेत् ।
मृदुर्भवेत् मृदुं छिन्धि मृदुना दारुणं दारुणं । नाशाध्यं मृदुना किञ्चित्तस्मात्तीक्ष्णतरो मृदुः ।
काले मृदुर्यो भवति काले भवति दारुणः । प्रसाधयति कार्य्याणि प्रभुत्वाप्यधितिष्ठति ।
पण्डितेन विरुद्धः सन् दूरक्षोऽक्षोति नाशयेत् । दीर्घौ बुद्धिमतो बाहू यावां वेत्ति हिंसितः । १५५
न तप्तरेद्यत्र न पारमुत्तरेत् तद्धरेत् पुनराहरेत् परः । न तत् खनेद्यत्र न मूलमुद्धरेत् तं हन्याद्यत्र विरो न
पातयेत् ।

इतीदमुक्तं वृजिनाभिदर्शिनं न चैनदेवं पुरुषः समाचरेत् । परप्रयुक्तेन कथं विभावयेदतो मयोक्तं भवतो हितार्थिना ।
यथावदुक्तं वचनं हितार्थिना त्वयाद्य दीर्घेण सुदीर्घदर्शिना । तथाऽकरोदात्मसमक्षचेतनः श्रियश्च दीप्तां बुभुजे सबान्धवः ।

इति श्रीमहाभारते शान्तिपर्व्वणि आपद्धर्म्मपर्व्वणि चत्वारिंशदधिकशततमोऽध्यायः ॥ १४० ॥

॥ युधिष्ठिर उवाच ॥ क्षीणे परमके धर्म्मे सर्व्वलोकविनिन्दिते । अधर्म्मे धर्म्मतां नीते धर्म्मे चाधर्म्मतां गते ।
मर्य्यादासु विनष्टासु क्षुभिते धर्म्मनिश्चये । राजभिः पीडिते लोके परैर्व्याऽपि विशाम्पते । १५९
सर्व्वाश्रयेषु मूढेषु कर्म्मोपहतनेषु च । कामात्मोभाव मोहाच्च भयं पश्यसु भारत ।
अविश्वस्तेषु सर्व्वेषु नित्यं भीतेषु पार्थिव । निहत्या हन्यमानेषु व ह्रियस्तु परस्परं ।
सम्प्रदीप्तेषु देशेषु ब्राह्मणे वातिपीडिते । अवर्षति च पर्ज्जन्ये त्रिषोभेदे समुत्थिते ।

धर्मशिक्षद्भुवांकूर्मं पृथिव्यामुपवेशने । कीर्तयिष्यन्ति कार्त्स्न्येन कीर्तनेऽस्मिन् कवे यशः ।
अति तिष्ठः मुखमासीनमुत्तिष्ठन्नाददानिव । अथैनमब्रवीत् तत्र तत्र तत्रेति तत्रवित् । ५२९८
अथाह राजा वर्णेन वैश्यः कस्मात् प्रवर्तते । अथमस्मात् प्रवर्तेत न हीमौ पक्षवत्तरौ ।
॥ भीष्म उवाच ॥ राजभूता महाराज वैश्यास्तुष्टुवुरुत्तमम् । प्रजानां भरणात् सम्यक् तस्मात् ते वैश्यसंज्ञिताः ।
ज्ञानं चेता दापरश्च कलिश्च भरतर्षभ । राजभूता इति गणितेन भाष्यते बुधैः ।
तस्मिंस्तथाभूते काले प्रजानां दोषदर्शिनि । त्रिष्वेकस्यां चाथ वीतिहोत्रं संस्थितवान् ।
अथायुदाहरन्तीममितिहासं पुरातनम् । विश्वामित्रस्य संवादं वाशिष्ठस्य च धीमतः । ५३१०
चेताद्वापरयोः सन्धौ तदा देवर्षिसंकुलः । अजायत महाघोरः संक्षयो भरतर्षभ ।
प्रजानामतिवृद्धानां युगान्ते समुपस्थिते । लोभस्तेषां समुत्पन्नो द्वापरस्यागमे तदा ।
नवर्षं वर्षराजः प्रतिलोमोऽभवत्तदा । अगम्यं दुर्दिनं नाभूत् तदा कश्चन कस्यचित् ।
नावस्थायोऽपि तत्रासन् स्त्रीषु यत्नाश्रयादयः । यथा वर्तन्ति वर्तन्ते तथा तत्रासन् प्रजाः ।
वरांसि वरितव्यैव कूपाः प्रस्रवणानि च । दरीषु च गुहासु च निवासोऽभूत् तदा नृणाम् । ५३१५
उपशुष्यज्जलस्रोता या विनिवृत्तपयोधरा । निवृत्तयज्ञस्वाध्याया निर्वषट्कारमङ्गला ।
उच्छिन्नदेवपितृका निवृत्तविषयापणा । निवृत्तपशुपक्षारा विप्रलुप्तजनाश्रया ।
अस्थिसञ्चयसङ्कीर्णा महाभूतक्षयावृता । प्रेतभूमिरिवाजस्रं दृश्यमानेतिवेदना ।
ऋषिचौरैः ऋषिच्छद्मैः ऋषिद्रव्यनिराकृतैः । परस्परमथाश्रित्य प्रेतभूमिरिवाभवत् ।
गतदेवतसंस्थाना हतलोकनिराश्रया । गोब्राह्मणविधीहीना परस्परपराशना । ५३१०
हतविप्रा हतारक्षा प्रनष्टौषधिसञ्चया । बभूव वसुधा तत्र तदा ।
तस्मिन् प्रतिभये काले घने धर्मयुधिष्ठिर । बभूवुः कुपिता मर्त्याः खादनाः परस्परं ।
ऋषयो नियमांस्त्यक्त्वा परित्यज्याग्निदेवताः । आत्मनात्मानमुत्सृज्य पर्यधावन्त दिक्षतः ।
विश्वामित्रोऽथ भगवान् ऋषिरनिकेतनः । क्षुधा परिगतो भीमान् वनमध्यात् पर्यधावत ।
त्यक्त्वा दारांश्च पुत्रांश्च क्वचिच्च जनसंग्रहे । भक्ष्याभक्ष्यसमो भूत्वा निरग्निरनिकेतनः । ५३१५
स कदाचित् परिपतन् श्वपचानां निवेशनं । दिक्षासां प्राणिघातानामासंवादं वने क्वचित् ।
विभिन्नकलशाकीर्णं श्वपचैरुद्वहनायुतं । वराहखरभग्नाक्षिकपालघटसंकुलं ।
मृतचेलपरिस्तीर्णं निर्मांसास्थितनुध्वजं । सर्वनिर्मोकमालाभिः कृतचिह्नकुटीमठं ।
कुक्कुटारावसञ्जुष्टं गर्दभध्वनिनादितं । उद्घोषद्भिः खरैर्नादैः कलहद्भिः परस्परं ।
उलूकपक्षिध्वजिभिर्हतायतनवेश्मकं । क्रोडदष्टायपरिक्षारं श्वयूथपरिवारितं । ५३१०
तत् प्रविश्य क्षुधाविष्टो विश्वामित्रो महामुनिः । आहारार्थमथो घृष्टः परं यत्नं समास्थितः ।
न च कञ्चिदविन्दत् स भिक्षमाणोऽपि लौकिकः । मांसलम्बं ततः सूनात्तदा तत्र विशङ्कितं ।
अवेक्षत्कुरु मयेति निश्चित्य लौकिकः । पपात भूमौ दोर्भ्यां तत्रिक्षाद्याशयात्ततः ।

स चिन्तयामास मुनिः किन्नु मे सुकृतं भवेत् । कथं हत्वा न मुच्येयं चाण्डालादिति पार्थिवसत्तम ।
स ददर्श ततश्चर्म कुतस्त्रीं विततां मुनिः । चाण्डालस्य गृहे राजन् बद्धः श्वभिरभक्षयत् ॥ ११५ ॥
चिन्तयामास तदा वीर्यं कार्यमिति मया । न क्षीणक्षीणपापो मे क्षिप्यते शरधारणे ।
आपत्सु विहितं वीर्यं विशिष्टैश्च महीपतेः । विशेष प्राणरक्षार्थं कर्तव्यमिति निश्चयः ।
क्षीणादाददमादो स्यात् समानात्तद्गुणात्परं । अवश्यमेव यद्दीप्तं विशिष्टादपि चार्थिकात् ।
सोऽहमन्यावसायाय हरान्येभ्यो प्रतिग्रहात् । न वीर्यदोषं पश्यामि हरिष्यामि यजाचनीं ।
एतां बुद्धिं समास्थाय विश्वामित्रो महामुनिः । तस्मिन् देशे स वुभुजे श्वपचो यत्र भारत ॥ ११० ॥
स विमाढां निशां दृष्ट्वा सुप्ते चाण्डालपक्षिणे । अनेनेत्याह भगवान् हरिष्येऽहं क्षुधातुरः ।
सुषुप्सु रव चाण्डालः क्षीणापिहितलोचनः । परिभिन्नस्वरो रूक्षः प्रोवाचाप्रियदर्शनः ।
॥ श्वपच उवाच ॥ कः कुतस्त्रीं घटयति सुप्ते चाण्डालपक्षिणे । जागर्मि नाथ सुप्तोऽस्मि क्षुधितोऽस्मीति च द्विजः ।
विश्वामित्रस्ततो भीतः सहसा तमुवाच ह । तच्च श्रुत्वाकुलमुखः क्षीणवेगश्वेन कर्मणा ।
विश्वामित्रोऽहमायुष्मन्नागतोऽहं बुभुक्षितः । मावधीर्मम यद्युद्धे यदि सम्यक् प्रपद्यसे ॥ ११५ ॥
चाण्डालस्तद्वचः श्रुत्वा सहर्षेणोत्थितात्मनः । अथनादुपसम्भ्रान्त उत्थायो प्रति तं ततः ।
स विस्मयान्मु नेत्राभ्यां वज्रमानात् क्षताञ्जलिः । उवाच कौशिकं राजो भगवन् किमिहेच्छसि ।
विश्वामित्रस्तु मातङ्गमुवाच परिसान्त्वयन् । बुभुक्षितोऽहं मतङ्गाशो हरिष्यामि यजाचनीं ।
बुभुक्षितः कलुषं यातो नास्ति क्षीरयनार्थिनः । तुभ्यं मां दूषयत्यद्य हरिष्यामि यजाचनीं ।
अवसीदन्ति मे प्राणाः मुनिर्मे नश्यति क्षुधा । दुर्बलो नष्टसंज्ञश्च भक्ष्याभावविषादितः ॥ ११ ॥
सोऽधर्मं बुध्यमानोऽपि हरिष्यामि यजाचनीं । चटन् भेदं न भिन्दामि यदा क्षुन्नाशमाप्नुयां ।
तदा बुद्धिः कृता पापे हरिष्यामि यजाचनीं । अग्निर्मुखं पुरोधाश्च देवानां मुखमित्यपि ।
यथावत् सर्वभुग्ब्रह्मा तथा मां विद्धि धर्मतः । तमुवाच स चाण्डालो महर्षे शृणु मे वचः ।
श्रुत्वा तत्त्वं तथा निष्ठ यथा धर्मो न क्षीयते । धर्मे तत्रापि विप्रर्षे शृणु यत्ने प्रदीयते ।
शृगालादधमं प्राणं प्रवदन्ति मनीषिणः । तस्मात्त्वधर्म उद्दिष्टः शरीरस्य यजाचनी ॥ ११२ ॥
नेदं सम्यग्व्यवसितं महर्षे धर्मगर्हितं । चाण्डालस्य च दत्तस्य भक्षस्य विशेषतः ।
साधयन्यमनुपश्य त्वमुपायं प्राणधारणे । न मां लोभोऽभिभवति नाग्नेयं ब्राह्मणे बलं ।
जानता विहितं धर्मं न कार्यो धर्मसङ्करः । मास्मा धर्मं परित्याक्षीस्त्वं हि धर्मभृतां वरः ।
विश्वामित्रस्ततो राजन्नित्युक्तो भरतर्षभ । बुधार्तः प्रत्युवाचेदं पुनरेव महामुनिः ।
निराहारस्य सुमहत्कालो ऽभिधावतः । न विद्मतेऽनुपस्थस्य कश्चिन्मे प्राणधारणे ॥ ११८० ॥
येन येन विशेषेण कर्मणा येन केनचित् । शक्नुयामीह चाण्डाल धर्मो धर्मानाचरेत् ।
ऐन्द्रो धर्मः क्षत्रियाणां ब्राह्मणानामथात्मिकः । अन्यत्रक्षिधर्मेभ्यं यं भजामि प्रमथ्य बुधा ।
यथा यथैव जीवेद्धि तत् कर्तव्यमदेलया । जीवितं मरणात् श्रेयो जीवन् धर्ममवाप्नुयात् ।

सोऽहं जीविताकाङ्क्षया ब्रह्मभक्ष्यादपि भयं । अतश्चैनं बुद्धिपूर्वं वै भक्षयामीति मानसं ।

जीवन्धर्मश्चरिष्यामि मनोवाक्यबुद्धिभिः सु । मयीनिर्विण्णवा वैव जीविते ब्रह्मवधतः । ५२५८

॥ श्वपच उवाच ॥ नैतत् साधव आद्रियन्ते दीर्घसूत्रायुषैव आत्मानमात्मनैव हन्ति । विश्वामित्र विश्वमित्रे मनोऽस्तु यमनाशे या ब्रह्महत्या द्विजाग्र्य ।

॥ विश्वामित्र उवाच ॥ न दुर्मिषे ब्रह्मभे मोघमन्यत् यमक्षय काम्यकाल चरिष्ये । पुत्रान्नीत्वा यमसदनेनिवृत्तः यमांशे वा स्थिर् यदुत्तमं साधु मन्ये ।

॥ श्वपच उवाच ॥ यद्य यद्यवधा भक्ष्या ब्रह्मवधस्य वै विप्रः । यथाप्राणं प्रमाणमे नाऽभक्ष्ये भाषणं कथाः ।

॥ विश्वामित्र उवाच ॥ यमक्षेत्रमाहुरेके अन्ये वातापिः बुद्धिनेव वै । अहमापन्नतः पुत्रो भक्षयिष्ये यथा धर्मं ।

॥ श्वपच उवाच ॥ मिथ्याभव्याहरेति न च कर्तुमिहार्हसि । न मूर्ख कार्यमेतद्वै धर्म काले यथाधर्मं । ५२६०

॥ विश्वामित्र उवाच ॥ ब्रह्महा वै कारणं धर्मे तदुत्तमनुवर्तये । परां नेष्यामगतीर्गा अहं मन्ये यथाधर्मं ।

॥ श्वपच उवाच ॥ यावता यत् समाधीर्वै न स धर्मः सनातनः । यावार्थमिह कार्यं वै मा ब्रह्मेनाशुभं कथाः ।

॥ विश्वामित्र उवाच ॥ न पातकं नावमतस्यविः यत् कर्तुमर्हति । यतो च बहुनी मन्ये तस्माद्धर्म्ये यथाधर्मं ।

॥ श्वपच उवाच ॥ यद्ब्राह्मणार्थे कृतमर्थितेन तेनर्षिणा तद्वचसाधिकारे । यत्र धर्मो यत्र न पापमस्ति सर्वेरुपार्यगुरवो हि रक्ष्याः ।

॥ विश्वामित्र उवाच ॥ मित्रञ्च मे ब्राह्मणवद्यामात्मा प्रियश्च मे पूज्यतमश्च लोके । तं भर्तुकामोऽहमिमां जिघांसे नृशं यानामीदृशानां न विद्मे । ५२६५

॥ श्वपच उवाच ॥ कामं नरा जीवितं रक्षयन्ति न चाभक्ष्ये कुर्वन्ति बुद्धिं । धर्मान् कामं न प्राप्नुवन्तीह विद्वन् प्रियस्व कामं सहितः सुधैव ।

॥ विश्वामित्र उवाच ॥ स्यात् भवेत् संशयः प्रेत्यभावे निःसंशयः कर्मणां वै विनाशः । अयं पुनर्मेतन्नित्यः प्रमात्मा मूलं रक्षं भक्षयिष्याम्यभक्ष्यं ।

बुद्ध्यात्मके व्यक्तमस्तीति पुण्यं मोहात्मके यच्च यथा यमत्वे । यद्येवमेतत् संशयात्मा चरामि नाहं भविष्यामि यथा त्वमेव ।

॥ श्वपच उवाच ॥ गोपनीयमिदं दुःखमिति मे विचिन्ता मतिः । दुष्कृतो ब्राह्मणः वधं यद्ब्रह्मनमनुपाजमे ।

॥ विश्वामित्र उवाच ॥ पिबन्त्येवोदकं गावो मण्डूकेषु दयावन्तोऽपि । न नेऽधिकारो धर्मेऽस्ति माभूरात्मप्रत्यक्षः । ५२७०

॥ श्वपच उवाच ॥ सुदुर्लभा नुभावे नां कृपा हि मयि ते द्विज । यदिदं श्रेय आधत्से मा लोभात् पापकं कथा

॥ विश्वामित्र उवाच ॥ सुकृतेन सुखेषुवेदापदो मां वसुधर । अनीहं धर्मतोत्मानं श्रेणीं मृत्युञ्च जाघनीं ।

॥ श्वपच उवाच ॥ नैवोत्सहे भवतो दातुमेतां नोपैषितुं द्विजनाथ कामं । उभौ ह्यावः पापलोकावलिप्तौ दाता चाहं ब्राह्मणस्त्वं प्रतीच्छन् ।

॥ विश्वामित्र उवाच ॥ यद्यप्यनेतदुचितं कर्म ज्ञात्वा जीवंस्त्वमात्मानं सन्धयसि । न तु मात्रा भवेज्जेवाभिधास्ये यदे
•तयोर्गुह्यं तदहं ब्रवीमि ।

॥ श्वपच उवाच ॥ आत्मैव साक्षी कुरुतेऽशुभेषु नान्येन जातमपि मद्य दुष्कृतं । मेरोः शिरोवाङ्मुखमाहुरेके नैतन्मतं मम ये तन्त्रा
हि विवर्जनीयं । ४०५

॥ विश्वामित्र उवाच ॥ उपादाने ब्राह्मणे वाऽपि दोषः कार्यो नित्यमाश्रयतः । अस्मिन् पक्षे नाकृतं पश्यसेऽद्य
प्रत्यक्षिया यच्च न तद्धरीयः ।

॥ श्वपच उवाच ॥ यद्येष हेतुस्तव साधुरुक्तो न मे वृद्धः कार्यं मार्गयते । तन्मामृषीं त्वमथवा दिवेन्द्र दोषं न पश्यामि
यथेदमत्र ।

॥ विश्वामित्र उवाच ॥ नैवात्मिमार्यं भक्षणाच्च दुष्टं सुरामु पीत्वा पततीति शब्दः । अन्योन्यकार्याणि यजा तथैव न पाप
माचेष ददं विनन्दि ।

॥ श्वपच उवाच ॥ अज्ञानतो दीनतः क्षुत्रितस्य तदिदंकार्यं वाचमी आपदन्नं । कार्यं पुनर्मे समनेऽभिपद्यानेनापि दृष्टः यदि
तथ्य एव ।

॥ भीष्म उवाच ॥ एवमुक्ता विवदते मातङ्गः कौशिकं तदा । विश्वामित्रो जहारैव क्षतबुद्धिः सजाधनीं । ४१०
ततो जघान च श्वानं जीवितार्थी तदा मुनिः । तदास्यानुपपन्नं वै लोकुलिंगेव सः ।
अथाच्च बुद्धिरभवत् विश्वामित्रस्य सजाधनीं । अथवाहि यथाकामं मूर्खे वसति देवता ।
ततोऽग्निमुपसंधत्य ब्राह्मेण विधिना मुनिः । ऐन्द्राग्नेयेन विधिना चरुं श्रपयत स्वयं ।
ततः समारभत् कर्म दैवं पित्र्यञ्च भारत । आहृत्य देवाग्निहोत्रीम् भागं भागं विधिक्रमात् ।
एतस्मिन्नेव काले तु प्रवव्रजुर्मे वाचवः । सन्नीवयन् प्रजाः सर्वा जनयानाश्च पौरवीः । ४१५
विश्वामित्रोऽपि भगवांस्तपसा दग्धकिल्बिषः । आत्मेव मनसा चिन्तयामास परमाद्भुतं ।
स संधत्य च तत् कर्म यथान्यायं च तत्त्ववित् । तोषयामास देवांश्च पितॄंश्च विधिवत्तदा ।
एवं विद्वानदीनात्मा व्यवसायी जितेन्द्रियः । कर्मोपपत्तिमात्रज्ञो दीनमात्मानमुद्धरेत् ।
एतां बुद्धिं समास्थाय जीवितार्थी यदा भवेत् । जीवन् पुरुषमाप्नोति पुरुषो भद्रमश्नुते ।
तस्मात् कौन्तेय विदुषा धर्मतत्त्वविनिश्चये । बुद्धिमास्थाय धर्मेऽस्मिन् धर्मितव्यं नराधिप । ४२०

इति श्रीमहाभारते शान्तिपर्वणि आपद्धर्मपर्वणि विश्वामित्रश्वपचसंवादे एकचत्वारिंशदधिकशततोऽध्यायः ॥ १४१ ॥

॥ युधिष्ठिर उवाच ॥ यदि घोरं बहुविधं दुःखमस्मिन्नसारके । पश्यसि त्वमनाहारो जीवनं परिवर्जयेत् ।
संमुह्यामि विशीदामि धर्मे मे विप्रियोऽसि । जीवनं त्यजिष्यन्नसि कदाचित् परिवाक्षयन् ।

॥ भीष्म उवाच ॥ नैतत् शुत्वा तमादेव तव धर्मानुशासनं । प्रज्ञाचक्षुरदीर्घं वर्षिणः संशृणोमि प्रभु ।
बहुधा प्रतिविधातव्याः प्रज्ञा राज्ञा ततस्ततः । नैकायनेन मर्गेण मतिरेषा प्रसर्पति ।
बुद्धिसंजननो धर्मः आचारश्च सतां सदा । श्रेयो भवति पौरव्य सदा तद्विद्धि नेतरः । ४२५
बुद्धिनेता हि राजानश्चरन्ति विषयेषिणः । धर्मः प्रतिविधातव्यो बुद्ध्या राज्ञा ततस्ततः ।

नैकग्राम्येण धर्मेण राज्ञो धर्मो विधीयते । दुर्व्यवस्थ कुलः प्रज्ञा पुरस्कारनुपालना ।
यदैश्वर्यः यदि दैवे संशयं प्रातुमर्हति । बुद्धिदैवं वेदितव्यं पुरस्कारेण भारत ।
पार्थतः करणं प्राज्ञो विद्वत्भिला प्रकारयेत् । अनवस्थितिं धर्मे विधायात्यन्तमात्मवान् ।
अभिव्याहारिणः केचिद्भिक्षाचरणशीलिनः परे । तदै यथायथं बुद्धा ज्ञापनाद्वदते जनान् । ५५०
परिमुष्णन्ति शास्त्राणि धर्मांश्च परिपन्थिनः । वैयात्यमर्थविज्ञानं निरर्थाः ख्यापयन्ति मे ।
आजिजीविषवो विद्वां वयःस्थाने समन्ततः । ते धर्मे नृप पापिष्ठा धर्मांश्च परिपन्थिनः ।
अपक्वमतयो मन्दा न जानन्ति यथायथं । यथा शास्त्रकुशलाः धर्मचार्युपनिन्दिताः ।
परिमुष्णन्ति शास्त्राणि शास्त्रदोषानुदर्शिनः । विज्ञानमर्थं विज्ञानं न धर्मणिति वर्णते ।
निन्दया परविज्ञानं स्ववियं ख्यापयन्ति च । वागस्त्रा वाक्छरीभूता दुर्लभविषाघाता इव । ५५५
तान् विद्यावणिजो विद्धि राक्षसानिव भारत । वाग्वेन वन्दिभिर्जिता धर्मेषे परिधास्यति ।
न धर्मवचनं वाचा नैव बुद्धेति नः श्रुतं । इति वाङ्मात्रतं ज्ञानं प्रोवाच भगवान् स्वयं ।
तस्मेव वचनं किञ्चिदनिमित्तादिदोष्यते । सुविनीतेन शास्त्रेण न वक्तव्यमथापरे ।
लोकयात्रामिमेके तु धर्मं प्राहुर्मनीषिणः । वसुहितं यतो धर्मं ज्ञातमूहेत पण्डितः ।
अमर्षाच्छास्त्रदोषाद्विज्ञानाच्च भारत । ज्ञानं प्राज्ञस्य वदतः क्षमूर्षे यात्यदर्शनं । ५५७
आगतागमया बुद्धा वचनेन प्रलभ्यते । अज्ञानाज्ज्ञानहेतुत्वाद्वचनं साधु मन्यते ।
अनया श्रुतमेवेदमिति ज्ञात्वा यथार्थवत् । दैवेनानुगताः प्राहुः संशयच्छेदनं पुरा ।
ज्ञानमप्यपदेश्यं हि यथा नास्ति तथैव तत् । तं तथा चिह्नमूलेन यत्नोदयितुमर्हसि ।
अनध्यवसितं यो वा नेदं शास्त्रमुपाश्नुते । उभयत्रैव हि क्लेशोऽपि कर्मणे न तनीयसे ।
अङ्ग मामन्वेवक्ष राजन्याय बुभूषेत । यथा प्रमुच्यते लोको यदर्थं न प्रमोहते । ५५८
अजोऽस्मः वक्तमित्येतत् यदुक्तं ब्रह्मणा श्रुतं । तस्मादभीक्ष्णं भूतानां यात्रा नास्ति प्रविध्यति ।
यस्त्ववध्यवधे दोषः स वधस्यावधे स्मृतः । या चैव खलु मर्यादा यामयं परिवर्जयेत् ।
तस्मान्नीत्या प्रजा राजा स्वधर्मे स्थापयेत्तमः । अन्योन्यं भक्षयन्तो हि प्रपद्येयुर्हता इव ।
यस्य दक्षगुणा राष्ट्रे भ्रात्रा मन्त्रान् अलादिव । विहरन्ति परस्यानि स वै क्षत्रियपांसनः ।
कुलीनान् श्रुतिवान् कृत्वा वेदविद्यासमन्वितान् । प्रशाधि पृथिवीं राजन् प्रजा धर्मेण पालयन् । ५५९
विहीनं कर्मणाऽन्यायं यः प्रशास्ति भूमिपः । तथाधस्तादिवेशं तदै वर्णं नयुंसकं ।
नैवोयं नैव चानुयं धर्मोऽयेह प्रशस्यते । उभयं न व्यतिक्रामेदुभौ भूत्वा महर्दय ।
कृष्टः पक्तिव गौरुर्वी वेदादं त्वयि मे स्थितं । उपजीवन्ति सर्वेऽपि तस्माद्राज्यं प्रशाधि वै ।
अग्निष्टनिधेहो नित्यं नित्यं क्रियत्व पालनं । एवं शुक्लोऽजवीद्धीमान्यत्र भरतसत्तम ।

॥ युधिष्ठिर उवाच ॥ अस्ति चेदिह मर्यादा वाङ्मनो नाभिवर्तते । इच्छामि त्वां वतां श्रेष्ठ तन्मे ब्रूहि पितामह । ५५५

* ॥ भीष्म उवाच ॥ ब्राह्मणानेव सेवेत विद्यावृद्धांस्तपस्विनः । शुचीन्नरिवतृष्णात्मान् पवित्रं श्रेयदुत्तमं ।
या देवतासु तृप्तिर्वै साऽस्तु विप्रेषु नित्यदा । कृत्स्नैर्हि विप्रैः कर्माणि कृतानि बहुधा नृप ।
प्रीत्या यज्ञो भवेत्तुल्यमप्रीत्या परमं भयं । प्रीत्या ह्यमृतवद्विप्राः कृद्धाश्चैव विषं यथा ।
इति श्रीमहाभारते शान्तिपर्वणि आपद्धर्मपर्वणि द्व्यशीत्यधिकशततमोऽध्यायः ॥ १४२ ॥
॥ युधिष्ठिर उवाच ॥ पितामह महाप्राज्ञ सर्वशास्त्रविशारद । शरणं पाल्यमानस्य यो धर्मस्तं ब्रवीहि मे ।
॥ भीष्म उवाच ॥ महान् धर्मो महाराज शरणागतपालने । अर्हः प्रष्टुं भवांश्चैव प्रश्नं भरतसत्तम । १४९०
शिबिप्रभृतयो राजन्राजानः शरणागतान् । परिपाल्य महात्मानः संसिद्धिं परमाङ्गताः ।
श्येनेन च कपोतेन प्रभुः शरणमागतः । पूजितश्च यथान्यायं स्वैश्च मांसैर्निमन्त्रितः ।
॥ युधिष्ठिर उवाच ॥ कथं कपोतेन पुरा प्रभुः शरणमागतः । स्वमांसं भोजितः काञ्च गतिं लेभे स भारत ।
॥ भीष्म उवाच ॥ शृणु राजन् कथां दिव्यां सर्वपापप्रणाशिनीं । नृपतेर्मुचुकुन्दस्य कथितां भार्गवेण वै ।
इममर्थं पुरा पार्थ मुचुकुन्दो नराधिपः । भार्गवं परिपप्रच्छ प्रणतः पुरुषर्षभ । १४९५
तस्मै शुश्रूषमाणाय भार्गवोऽकथयत् कथां । इमां यथा कपोतेन सिद्धिः प्राप्ता नराधिप ।
॥ मुनिरुवाच ॥ धर्मनिश्चयसंयुक्तां कामार्थसहितां कथां । शृणुष्वावहितो राजन् गदतोऽमे महाभुज ।
कश्चित् क्षुद्रसमाचारः पृथिव्यां कालसञ्चितः । विचचार महारण्ये घोरः शकुनिलुब्धकः ।
काकोल इव कृष्णाङ्गो रक्ताक्षः कालसन्निभः । दीर्घजङ्घो ह्रस्वपादो महाबाहुर्महाहनुः ।
नैव तस्य सुहृत् कश्चिन्न सम्बन्धी न बान्धवः । स हि तैः सन्परित्यक्तः क्रौर्येण कर्मणा । १४९०
नरः पापसमाचारस्त्यक्तो दूरतो बुधैः । आत्मानं योऽभिसन्धत्ते सोऽन्यस्य स्यात् कथं हितः ।
ये नृशंसा दुरात्मानः प्राणिप्राणहरा नराः । उद्वेजनीया भूतानां व्याला इव भवन्ति ते ।
स वै शारकमादाय द्विजान् हत्वा वने सदा । चकार विक्रयं तेषां पतत्त्रीणां जनाधिप ।
एवन्तु वर्त्तमानस्य तस्य तृप्तिं दुरात्मनः । अगमत् सुमहान् कालो न चाधर्ममबुध्यत ।
तस्य भार्यासहायस्य रममाणस्य शाश्वतं । दैवयोगविमूढस्य नान्या तृप्तिरवोचयत् । १५०५
ततः कदाचित्तस्याथ वनस्यास्य समन्ततः । पातयन्निव वृक्षांस्तान् सुमहान् वातसम्भवः ।
मेघसङ्कुलमाकाशं विद्युत्पटलसङ्कुलं । सञ्छन्नमस्तु मुञ्चद्भिर्मेघैर्नौरार्थैरिव सागरः ।
वारिधारासमूहेन संप्रवृष्टः शतक्रतुः । क्षणेन पूरयामास सलिलेन वसुन्धरां ।
ततो धाराकुले काले संभ्रमन् नष्टचेतनः । शीतार्तस्सहसा सर्वमाकुलेनान्तरात्मना ।
नैव निष्कं खलं वाऽपि सोऽविन्दत विहङ्गहा । पूरितो हि जलौघेन तस्य मार्गो वनस्य तु । १५१०
पक्षिणो वर्षवेगेन हता लीनास्तदाऽभवन् । तृणसिंहवराहाश्च खलमाश्रित्य शेरते ।
महता वातवर्षेण त्रासितास्ते वनौकसः । अथार्तास्तु क्षुधार्तास्तु बभ्रमुः सहिता वने ।
स तु शीतहतैर्गात्रैर्न जगाम न तस्थिवान् । ददर्श पतितां भूमौ कपोतीं शीतविह्वलां ।
दृष्ट्वार्तोऽपि हि पापात्मा स तां पञ्जरकेऽक्षिपत् । स्वयं दुःखाभिभूतोऽपि दुःखमेवाकरोत् परे ।

पापात्मा पापकारित्वात् पापमेव चकार सः। सोऽपश्यत्सलिलक्षेषु मेघनीलं वनस्पतिं। ५४८५
सेव्यमानं विहङ्गैश्चैश्छायावासफलार्थिभिः। भार्या परोपकाराय स साधुरिव निर्मितः।
अथाभवत् क्षणेनैव विपद्विमलतारकं। सहस्रर इवोत्पुल्लं कुमुदं ऋतुरोदकं।
तारार्क्षं कुमुदाकारमाकाशं निर्मलं बभौ। घनैर्मुक्तं नभो दृष्ट्वा लुब्धकः प्रीतिमाप्तवान्।
दिशो विलोकयामास विमार्गाः प्रेक्ष्य शर्वरीं। दूरतो मे निवेशस्य अस्माद्देशादिति प्रभो।
कृतबुद्धिर्दुमे तस्मिन् वस्तुं तां रजनीं ततः। साञ्जलिः प्रणतिं कृत्वा वाक्यमाह द्रुमस्पतिं। ५४९०
शरणं यामि यान्यस्मिन् देवतानि वसन्ति वै। स शिलायां शिरः कृत्वा पर्णान्यास्तीर्य भूतले।
दुःखेन महताविष्टस्तां सुष्वाप पतिव्रतां।
इति श्रीमहाभारते शान्तिपर्वणि आपद्धर्मपर्वणि कपोतलुब्धकसंवादे चतुश्चत्वारिंशदधिकशततमोऽध्यायः॥ १४३॥
॥ भीष्म उवाच॥ अथ वृक्षस्य शाखायां विहगः सप्तहायनः। दीर्घकालोषितो राजंस्तत्र चित्तमुदावहः।
तस्य कश्चं गता भार्या चरितुं नाभ्यवर्तत। प्राप्ताञ्च रजनीं दृष्ट्वा स पक्षी पर्यतप्यत।
वातवर्षं महच्चासीन्न चागच्छति मे प्रिया। किन्नु तत्कारणं येन साऽद्यापि न निवर्तते। ५४९५
अपि स्वस्ति भवेत्तस्याः प्रियाया मम कानने। तया विरहितं ह्येदं शून्यमद्य गृहं मम।
पुत्रपौत्रबधूभृत्यैराकीर्णमपि सर्वतः। भार्याहीनं गृहस्यस्य शून्यमेव गृहं भवेत्।
न गृहं गृहमित्याहुर्गृहिणी गृहमुच्यते। गृहन्तु गृहिणीहीनमरण्यसदृशं मतं।
यदि सा रक्तनेत्रान्ता चित्राङ्गी मधुरस्वरा। अद्य नायाति मे कान्ता न कार्यं जीवितेन मे।
न भुङ्क्ते मय्यभुञ्जाने या नाश्नाति शुचिस्मिता। नाभिषज्युपतिष्ठेत ग्लाने च ग्लायते मयि। ५५००
हृष्टे भवति या हृष्टा दुःखिते मयि दुःखिता। प्रोषिते दीनवदना कुद्धे च प्रियवादिनी।
पतिव्रता पतिगतिः पतिप्रियहिते रता। यस्य स्यात्तादृशी भार्या धन्यः स पुरुषो भुवि।
सा हि आन्तं क्षुधार्त्तञ्च जानीते मां तपस्विनी। अनुरक्ता स्थिरा चैव भक्ता स्निग्धा यशस्विनी।
वृक्षमूलेऽपि दयिता यस्य तिष्ठति तद्गृहं। प्रासादोऽपि तया हीनः कान्तारमिति निश्चितं।
धर्मार्थकामकालेषु भार्या पुंसः सहायिनी। विदेशगमने चास्य सैव विश्वासकारिका। ५५०५
भार्या हि परमो ह्यर्थः पुरुषस्येह पठ्यते। असहायस्य लोकेऽस्मिन् लोकयात्रा सहायिनी।
तथा रोगाभिभूतस्य नित्यं शुश्रूषतश्च ह। नास्ति भार्यासमं किञ्चिन्नरस्यार्त्तस्य भेषजं।
नास्ति भार्यासमो बन्धुर्नास्ति भार्यासमा गतिः। नास्ति भार्यासमो लोके सहायो धर्मसंग्रहे।
यस्य भार्या गृहे नास्ति साध्वी च प्रियवादिनी। अरण्यं तेन गन्तव्यं यथाऽरण्यं तथा गृहं।
इति श्रीमहाभारते शान्तिपर्वणि आपद्धर्मपर्वणि भार्याप्रशंसायां चतुश्चत्वारिंशदधिकशततमोऽध्यायः॥ १४४॥
॥ भीष्म उवाच॥ एवं विलपतस्तस्य श्रुत्वा तु करुणं वचः। गृहीता शकुनिस्तेन कपोती वाक्यमब्रवीत्। ५५१०
॥ कपोत्युवाच॥ अहो अतीव सुभगयाऽहं यस्या मे दयितः पतिः। असतो वा सतो वाऽपि गुणानेवं प्रभाषते।
न सा स्त्री शभिमन्तव्या यस्यां भर्त्ता न तुष्यति। तुष्टे भर्त्तरि नारीणां तुष्टाः स्युः सर्वदेवताः।

अग्निवाक्किमित्येव भर्त्ता वै दैवतं परं । दावाग्निनेव निर्दग्धा सपुण्यस्यक्षया क्षता ।
भक्षीभवति सा नारी यस्या भर्त्ता न तुष्यति । इति सञ्चिन्त्य दुःखार्त्ता भर्तारं दुःखितं तदा ।
कपोती लुब्धकेनापि गृहीता वाक्यमब्रवीत् । क्षन्तव्यमिह मे मोघः कृतो तु कृद तत्तथा । ११२५
शरणागतसन्त्राता भव क्षान्त विशेषतः । एष आकुलिकः शेते तव वासं समाश्रितः ।
शीतार्त्तश्च क्षुधार्त्तश्च पूजामर्हो समाचर । यो हि कश्चिद्गृहं प्राप्य हन्याद्वापि लोकस्य मातरं ।
शरणागतञ्च यो हन्यात्पुरुषं तेषाञ्च पातकं । आत्मार्थं विहिता दृष्टिः कपोती आनिधर्मतः ।
सा न्याय्यात्मवता नित्यं सद्विधेनानुवर्त्तितुं । यस्तु धर्मं यथान्यायं गृहस्थो नानुवर्त्तते ।
स प्रेत्य लभते लोकानसतश्चाप्नोति शाश्वतान् । स तं सन्तानवानद्य पुत्रवानपि च द्विजः । ११२९
तस्मदेवं दधां त्यक्त्वा धर्म्यार्थौ परिरक्ष च । पूजामर्हो प्रयुक्तं मे प्रीयेतानेन मनो यथा ।
मन्यते मा च सन्तापं कुर्वीथास्त्वं विहङ्गम । शरीरमाशुविनाशार्थमन्यान्द्वारानुपेक्षसि ।
इति सा शकुनी वाक्यं पक्षरक्षा तपस्विनी । अनिदुःखार्त्तिता प्राह भर्त्तारं समुदीक्ष्य च ।

इति श्रीमहाभारते शान्तिपर्वणि आपद्धर्मपर्वणि कपोतलुब्धकसंवादे पञ्चचत्वारिंशदधिकशततमोऽध्यायः ॥ १४५ ॥

॥ भीष्म उवाच ॥ स पक्षी वचनं श्रुत्वा धर्मयुक्तिसमन्वितं । हर्षेण महता युक्तो वाक्यमाकुललोचनः ।
तं वै आकुलिकं दृष्ट्वा विधिदृष्टेन कर्मणा । स पक्षी पूजयामास यथान्यं पक्षिजीविनं । ११३१
उवाच स्वागतं तेऽद्य ब्रूहि किं करवाणि ते । सन्तापस्त्वं न कर्त्तव्यः स्वगृहे वर्त्तते भवान् ।
तद्ब्रवीतु भवान् क्षिप्रं किं करोमि किमिच्छसि । प्रणयेन ब्रवीमि त्वां तं हि नः शरणागतः ।
शरावयुचितं कार्यमानिद्यं सत्पथानुगे । हेतुमत्याणते श्रद्धा नोपसंहरते द्रुमः ।
शरणागतस्य कर्त्तव्यमानिद्यं हि प्रपद्यतः । पक्षयज्ञप्रवृत्तेन सदृक्षेण विशेषतः ।
पक्षयज्ञांस्तु यो मोहाद्धरोति सदाचने । तस्य नार्थं न च परो लोको भवति धर्मतः । ११४०
तद्ब्रूहि मां सुविस्रब्धो यत्तं वाचा वदिष्यसि । तत् करिष्यामहं धर्म्यं मा तं शोके मनः कृथाः ।
तस्य तद्वचनं श्रुत्वा प्रसुप्तेर्जुनकोऽब्रवीत् । बाधते खलु मे शीतं सन्तापं हि विधीयतां ।
एवमुक्तस्ततः पक्षी पर्णान्याहृत्य भूतले । यथान्यायं हि पर्णेन व्यजनार्थं द्रुतं ययौ ।
गत्वाऽङ्गारकमर्थान्तं सदीप्तमग्निमागमत् । ततः शुष्केषु पर्णेषु वायुं सोऽप्यदीपयत् ।
स संदीप्तं समालक्ष्य तमाशु शरणागतं । प्रलापयत सुविस्रब्धः शनकैराकुलेक्षणः । ११५१
स तथोक्तस्त्वयेत्युक्त्वा शुष्कं गात्रमतापयत् । अग्निप्रत्यागतप्राणस्ततः प्राह विहङ्गमं ।
हर्षेण महताविष्टो वाक्यं व्याकुललोचनः । तथेमं शकुनिं दृष्ट्वा विधिदृष्टेन कर्मणा ।
दत्तमाहारमिच्छामि तथा तुष्यतु हि मां । स तद्वचः प्रतिश्रुत्य वाक्यमाह विहङ्गमः ।
न मेऽस्ति विभवो येन नाशयेयं क्षुधामम । उत्पञ्चेन हि जीवामो वयं नित्यं वनौकसः ।
यच्चयो नास्ति चाक्षाकं मुनीनामिव भोजने । इत्युक्त्वा तं तदा तत्र विवर्णवदनोऽभवत् । ११६०
कथं नु खलु कर्त्तव्यमिति चिन्तापरस्तदा । बभूव भरतश्रेष्ठ गर्हयन् दुःखितात्मनः ।

मूर्द्धन्नोऽभ्यंशयस्तु स पक्षी पक्षिघातिनं । उवाच नर्षिभिर्ये वा मुञ्चमेनं प्रतिग्राह्य ।
इत्युक्ता शुष्कपर्णेषु समुज्ज्वाल्य ऊताशनं । धर्मेण सङ्गतविद्वः स पक्षी वाक्यमब्रवीत् ।
ऋषीणां देवतानाञ्च पितॄणाञ्च महात्मनां । श्रुतः पूर्वं मया धर्मो महानतिथिपूजने ।
कुरुष्वानुग्रहं सौम्य सत्यमेतब्रवीमि ते । निश्चिता खलु मे बुद्धिरतिथिप्रतिपूजने । ५५७
ततः कृतप्रतिज्ञो वै स पक्षी प्रहसन्निव । तस्मिन् चिः परिक्रम्य प्रविवेश महाग्निः ।
अग्निमध्ये प्रविष्टन्तु शुभ्रो दृष्ट्वा तु पक्षिणं । चिन्तयामास मनसा किमिदं वै कृतं मया ।
अहो मम नृशंसस्य गर्हितस्य स्वकर्मणा । अधर्मः सुमहान् घोरो भविष्यति न संशयः ।
एवं बहुविधं भूरि विलप्याप स शुभ्रकः । गर्हयन् स्वानि कर्माणि दिव्यं दृष्ट्वा तथागतं ।
इति श्रीमहाभारते शान्तिपर्वणि आपद्धर्मपर्वणि कपोतशुभ्रकसंवादे षट्चत्वारिंशदधिकशततमोऽध्यायः ॥ १४६ ॥
॥ भीष्म उवाच ॥ ततः स शुभ्रकः पश्चात् क्षुधयाऽभिपरिप्लुतः । कपोतमग्निपतितं वाक्यं पुनरुवाच ह । ५५८०
किमीदृशं नृशंसेन मया कृतमबुद्धिना । भविष्यति हि मे नित्यं मातृकं ब्रह्महत्यावत् ।
स विनिन्द्यात्मनात्मानं पुनः पुनरुवाच ह । अविद्वान्सुदुर्बुद्धिः सदा निकृतिनिश्चयः ।
शुभं कर्म परित्यज्य सोऽहं शकुनिशुभ्रकः । नृशंसस्य समाचारं प्रत्याहेयो न संशयः ।
दत्तः स्वमांसं ददता कपोतेन महात्मना । सोऽहं त्यक्ष्ये प्रियान् प्राणान् पुत्रान्दारान् विसृज्य च ।
उपदिष्टो हि मे धर्मः कपोतेन क्षितात्मना । अद्यप्रभृति देहं स्वं धर्मभोगैर्विवर्जितं । ५५५५
यथा स्वल्पं सरो यीघ्रं शोषमिष्यामि सत्वरं तथा । क्षुत्पिपासातपसमः क्षयो धमनिसन्ततः ।
उपवासैर्मम बहुविधैस्तस्मिन् पारलौकिकं । अहोदेहप्रदानेन दक्षिणातिथिपूजनं ।
तस्माद्धर्मञ्चरिष्यामि धर्मो हि परमा गतिः । दृष्टो धर्मो हि अर्थिभ्यो बाह्यो विहगोत्तमैः ।
एवमुक्त्वा विनिश्चित्य रौद्रकर्मा स शुभ्रकः । महाप्रस्थानमास्थाय प्रथयौ संयतव्रतः ।
ततो यष्टिं शलाकाञ्च वारकं पञ्जरन्तथा । तान्य बद्ध्वा कपोतीं च प्रमुच्य विषसर्ज च । ५५६०
इति श्रीमहाभारते शान्तिपर्वणि आपद्धर्मपर्वणि कपोतशुभ्रक संवादे षट्चत्वारिंशदधिकशततमोऽध्यायः ॥ १४७ ॥
॥ भीष्म उवाच ॥ ततो गते शाकुनिके कपोती प्राह दुःखिता । संस्मृत्य सा च भर्तारं ददती शोककर्शिता ।
नाहन्ते विप्रियं कान्त कदाचिदपि संस्मरे । सर्वाऽपि विधवा नारी बहुपुत्राऽपि शोचते ।
शोच्या भवति बन्धूनां पतिहीना तपस्विनी । लालिताऽहं त्वया नित्यं बहुमानाच्च पूजिता ।
वचनैर्मधुरैः स्निग्धैरसंक्लिष्टमनोहरैः । छन्दस्विनु च भैक्षाणां गृहीतां निर्दोषेषु च ।
द्रुमाग्रेषु च रम्येषु रमिताऽहं त्वया सह । आकाशगमने चैव विचिताऽहं त्वया सुखं । ५५६५
रमामि सा पुरा कान्त तव नास्ति च विप्लवः । ददाति हि पिता वित्तं भ्राता वित्तं सुतः ।
अमित्रस्य हि दातारं भर्तारं का न पूजयेत् । नास्ति भर्तृसमो नाथो नास्ति भर्तृसमं सुखं ।
विसृज्य धनसर्वस्वं भर्ता वै शरणं स्त्रियाः । न कार्यमस्ति मे नाथ जीवितेन त्वया विना ।
पतिहीना तु का नारी सती जीवितुमुत्सहेत् । एवं विलप्य बहुधा कदर्यं सा सुदुःखिता ।

पतिव्रता सम्प्रदीप्तं प्रविवेश हुताशनं । ततश्चित्राङ्गदधरं भर्तारं स्वाऽन्वपद्यत ।
विमानस्थं सुरगतिभिः पूज्यमानं महात्मभिः । दिव्यमाल्याम्बरधरं सर्वाभरणभूषितं ।
विमानशतकोटीभिराहृतं पुण्यकर्मभिः । ततः स्वर्गं गतः पक्षी विमानवरसंस्थितः ।
कर्मणा पूजितश्चैव रेमे स सह भार्यया ।

इति श्रीमहाभारते शान्तिपर्वणि आपद्धर्मपर्वणि कपोतलुब्धकसंवादे अष्टाचत्वारिंशदधिकशततोऽध्यायः ॥ १४८ ॥

॥ भीष्म उवाच ॥ विमानस्थौ तु तौ दृष्ट्वा लुब्धकः स दृढव्रतः । दृष्ट्वा तौ दम्पती दुःखादचिन्तयत तां गतिं ।
दुर्दृशेनैव तपसा गच्छेयं परमां गतिं । इति बुद्ध्या विनिश्चित्य समाधायचकल्पे ।
महाप्रस्थानमास्थाय लुब्धकः संशितव्रतः । निश्चेष्टो मरुदाहारो निर्ममः स्वर्गकाङ्क्षया ।
ततोऽपश्यत् सुविस्तीर्णं सर्वं पद्माभिभूषितं । नानापक्षिगणाकीर्णं सरः शीतजलं शिवं ।
पिपासार्तोऽपि तद्दृष्ट्वा तृप्तः स्नात्वा च सस्मृतः । उपवासश्रमोऽत्यर्थं न तु सार्थिव लुब्धकः ।
श्रमवेलैव संवृत्तः श्वापदाकुलितं वनं । महान्तं निश्चयं कृत्वा लुब्धकः प्रविवेश ह ।
प्रविश्यैव स तं वनं निरीक्षितः स काननैः । स काननैर्विभिन्नाङ्गः सोहिताईकृतच्छविः ।
बभ्राम तस्मिन् विजने नानामृगसमाकुले । ततो द्रुमाणां महतां पवनेन वने तदा ।
उद्धतिष्ठत संघर्षात् सुमहान् हव्यवाहनः । तद्वनं कृष्णसर्पाभं लताविटपसंकुलं ।
ददाह पावकः क्रुद्धो युगान्ताग्निसमप्रभः । सर्वतः प्रवनोद्भूतैर्विवृद्धैर्जिह्मगैः समन्ततः ।
ददाह तद्वनं घोरं मृगपक्षिसमाकुलं । ततः स देहमोक्षार्थं सम्प्रहृष्टेन चेतसा ।
अभ्यधावत वह्निं तं पावकं लुब्धकस्तदा । ततस्तेनाग्निना दग्धो लुब्धको मृत्युकल्पवः ।
जगाम परमां सिद्धिं ततो भरतसत्तम । ततः स्वर्गमयात्मानमपश्यद्विगतज्वरः ।
यक्षगन्धर्वसिद्धानां मध्ये भ्राजन्तमिन्द्रवत् । एवं खलु कपोतश्च कपोती च पतिव्रता ।
लुब्धकेन सह स्वर्गं गताः पुण्येन कर्मणा । याऽपि चैवंविधा नारी भर्तारमनुवर्तते ।
विराजते हि सा क्षिप्रं कपोतीव दिविस्थिता । एवमेतत् पुरावृत्तं लुब्धकस्य महात्मनः ।
कपोतस्य च धर्मिष्ठा गतिः पुण्येन कर्मणा । यश्चेदं शृणुयान्नित्यं यश्चेदं परिकीर्तयेत् ।
नाशुभं विद्यते तस्य मनसाऽपि मनादृतः । युधिष्ठिर महाभाग धर्मो धर्मभृतांवर ।
गोप्तेष्वपि भवेद्रक्षिरक्षितृणि पापकर्मणः । न हिंस्यान्निर्वेरमनसो यो हन्यात्शरणागतं ।
इतिहासमिमं श्रुत्वा पुरुषः पापसञ्चयं । न दुर्गतिमवाप्नोति स्वर्गलोकं स गच्छति ।

इति श्रीमहाभारते शान्तिपर्वणि आपद्धर्मपर्वणि कपोतलुब्धकसंवादे ऊनपञ्चाशदधिकशततोऽध्यायः ॥ १४९ ॥

॥ युधिष्ठिर उवाच ॥ अबुद्धिपूर्वं यत्पापं कुर्यान्नरतसत्तम । मुच्यते स कथं तस्मादेतत् सर्वं ब्रवीहि मे ।
॥ भीष्म उवाच ॥ अत्र ते वर्तयिष्यामि पुराकल्पविदां श्रुतं । दृष्ट्वेतः शौनको विप्रो यदाह जनमेजयं ।
आसीद्राजा महावीर्यः पारीक्षिज्जनमेजयः । अबुद्धिपूर्वमागच्छत् ब्रह्महत्यां नरोपतिः ।
ब्राह्मणाः सर्वमेवैते तत्यजुः पुरोहिताः । स जगाम वनं राजा दह्यमानो दिवानिशं ।

प्रजाभिः स परित्यक्तस्त्यक्तवान् सुखसंभवम् । अतिष्ठेत तपस्तेपे दह्यमानः स मन्युना ।
ब्रह्महत्यापनोदार्थमश्वमेधाप्तये द्विजान् । पर्यटन् पृथिवीं सर्वां देशे देशे नराधिपः ।
तत्रेतिहासं वक्ष्यामि धर्मसंहोपबृंहणम् । दह्यमानः पापकृता जनानां जनमेजयः । ५९०
परिक्ष्यमाणं दृष्ट्वेतं शौनकं संशितव्रतं । उपाध्यायोपजग्राह पादयोः परिपीडयन् ।
ऋषिर्दृष्ट्वा नृपं तत्र जगर्हे सुभृशं तदा । कर्मणा पापकृत्तस्य भूयश्चा क्लिष्टवानतः ।
किन्त्वयाऽस्मासु कर्तव्यं मा मास्प्राक्षीः कथञ्चन । गच्छ गच्छ न ते स्थानं प्रीत्यात्रास्मिन्नि भुवन् ।
रुधिरस्येव ते गन्धः श्रवस्येव च दर्शनं । अग्निः शिवस्त्वाग्नेयो ह्यतो जीवविवाटयि ।
ब्रह्महत्युरयुद्धात्मा पापमेवानुचिन्तयन् । प्रभुत्वेनम्युत्सस्मिन्नि वर्षाणि परमेऽद्भुते । ५९५
मोक्षन्ते जीवितं राजन् परिक्लिष्टश्च जीवसि । पापायैव हि दृष्टोऽसि कर्मणेह यतीयसे ।
यज्ञकल्याणमिच्छन्त दृष्टस्ते पितरः सुताः । तपसा दैवतेज्याभिर्मन्युस्त्वेन तितिक्षया ।
पितृवंशमिमं पश्य तत्कृते नरकं गतं । निरयाः सर्व एवैताः प्राप्तास्त्वद्दानवाः ।
यान् पूजयन्तो विन्दन्ति स्वर्गमायुर्यशः प्रजाः । तेषु मं वर्तमं दृष्ट्वा मास्मासेषु निरर्थकः ।
इमं लोकं विमुच्य त्वमवाक्शूरा पतिष्यसि । अप्रायतीः प्रायतीश्च समाः पापेन कर्मणा । ५९०
अर्द्यमानो यत्र यत्रैः नित्यकालैरयोमुखैः । ततश्च पुनरादत्तः पापयोनिं गमिष्यसि ।
यदिदं मन्यसे राजन्नाश्रमस्थं सुतं वरः । प्रतिसंहारयितारं तं अमदूतं यमक्षये ।
इति श्रीमहाभारते शान्तिपर्वणि आपद्धर्मपर्वणि दृष्टेतपारीक्षितीये पञ्चाशदधिकशततमोऽध्यायः ॥ १५० ॥
॥ भीष्म उवाच ॥ एवमुक्तः प्रत्युवाच तं मुनिं जनमेजयः । गर्हां भवान् गर्हयते निन्दति मां पुनः ।
किं कार्यं मां धिक् कुरुते तन्मान्त्वाऽहं प्रसादये । धर्मे दीक्षं दुष्कृतं मे व्यलाम्बाविवाहितः ।
स्वकर्मणाभिषन्नाथ नाभिनन्दति मे मनः । प्राप्य घोरं भयं तूर्णं मया वैक्लव्यादपि । ५९५
तन्तु ग्रस्तमनिर्देश्यं कथं ब्रह्मन् जीवितुं । सर्वं मन्युं विनीय त्वमभिलं वद शौनक ।
महानासं ब्राह्मणानां भूयो वक्ष्यामि साम्प्रतं । यत्तु श्रेयं कुलस्यास्य मा पुराऽभूदिदं कुलं ।
न हि नौ ब्रह्मदण्डानां श्रेयं भवितुमर्हति । क्षत्तीरत्नभमानानां संविदं वेदनिन्दिनाम् ।
निर्विद्यमानस्वात्मानं भूयो वक्ष्यामि भारतं । भूयश्चैवाभिरक्षन्तु निर्ह्रीणान् निर्जना इव ।
न त्वयश्च भयं लोकं प्राप्नुवन्ति कथञ्चन । आधातान् प्रतितिष्ठन्ति पुरुषन्नवरा इव । ५९०
अविज्ञायैव मे प्रज्ञां बालस्येव च पण्डितः । ब्रह्मन् पितेव पुत्रस्य प्रीतिमान् भव शौनक ।
॥ शौनक उवाच ॥ किमाश्चर्यं यदप्राप्तो यज्ञं कुर्याद्भवान्प्रभुः । इति वै पण्डितो भूत्वा भूतानां नानुकुध्यते ।
प्रज्ञाप्रासादमारुह्य अशोच्यः शोचतो जनान् । अज्ञानीन्नाजिघाक्षिष्टः प्रज्ञया प्रतिपद्यसे ।
न चोपलभ्यते तेन न चाश्चर्याणि कुर्वते । निर्विद्यात्मा परोक्षो वा विद्वान् सर्वत्रगोऽसि ।
विदितं भवतो वीर्यं माहात्म्यं वेद आत्मनि । कुरुष्वेह यथाप्राप्ति ब्रह्मा अरक्षन्तु ते । ५९५
तदै पारक्षिकं तात ब्राह्मणानामकुर्वतां । अथवा तपसे यापे धर्ममेवानुपश्य वै ।



लाङ्गलान्निष्क्रयो वा भवेदन्यः परन्तप । न विग्रहेण गन्तव्यमविच्छिन्नेन वा पुनः ।
न जातु नास्तमेतीति सुप्रसक्तमसाधुषु । विकर्मस्था तप्यमानः पापादिपरिमुच्यते ।
नैतत् कार्यं पुनरिति द्वितीयात् परिमुच्यते । चरिष्ये धर्ममेवेति तृतीयात् परिमुच्यते ।
इष्टचिकीर्षान्यनुचरन् षड्भावात् परिमुच्यते । कल्याणमनुकर्तव्यं पुरुषेण बुभूषता ।
ये सुगत्योनि सेवन्ते तथागन्धा भवन्ति ते । ये दुर्गत्योनि सेवन्ते तथागन्धा भवन्ति ते । ५५५
तपस्व्यापरः सद्यः पापादिपरिमुच्यते । संवत्सरमुपास्याग्निमभिगम्य प्रमुच्यते ।
त्रीणि वर्षाण्युपास्याग्निं भ्रूणहा विप्रमुच्यते । महासरः पुष्कराणि प्रभासोत्तरमानसे ।
अभ्येत्य योजनशतं भ्रूणहा विप्रमुच्यते । यावतः प्राणिनो हन्यात्तज्जातीयांस्तु तावतः ।
प्रमीयमाणानुद्दिश्य प्राणिहा विप्रमुच्यते । अपि चापु निमज्जेत जपंस्त्रिरघमर्षणं ।
यथाऽश्वमेधावभृथस्तथा तन्मनुरब्रवीत् । तत् क्षिप्रं नुदते पापं सत्कारं लभते तथा । ५५६
अपि चैनं प्रसीदन्ति भूतानि जडमूकवत् ।

बृहस्पतिं देवगुरुं सुरासुराः सर्वे समेत्याभ्यनुयुज्य राजन् । धर्मं फलं वेत्थ फलं महर्षे तथैव तस्मिन्नरके पारलोके ।

उभे तु यस्य सदृशे भवेतां क्रियाक्रियेवाच जयोऽथ न स्यात् । आचक्ष नः पुण्यफलं महर्षे कथं पापं नुदते धर्मशीलः ।

॥ बृहस्पतिरुवाच ॥ कृत्वा पापं पूर्वमबुद्धिपूर्वं पुण्यानि चेत् कुरुते बुद्धिपूर्वं । स तत् पापं कुरुते कर्मशीलो वासो यथा मलिनं क्षारयुक्तं ।
पापं कृत्वाऽभिमन्येत नास्तमेतीति पूरुषः । तच्चिकीर्षति कल्याणं श्रद्दधानोऽमत्सरकः । ५५७
छिद्राणि विततान्येव साधूनां चाचरेणेति यः । यः पापं पुरुषः कृत्वा कल्याणमभिपद्यते ।
यथादित्यः प्रातरुद्यंस्तमः सर्वं व्यपोहति । कल्याणमाचरन्नेवं सर्वपापं व्यपोहति ।
॥ भीष्म उवाच ॥ एवमुक्त्वा तु राजानमभिनन्द्येतो जनमेजयं । याजयामास विधिवद्राजसूयेन गौतमः ।
ततः स राजा व्यपनीतकल्मषः श्रेयोवृतः प्रज्वलिताग्निरूपवान् । विवेश राज्यं स्वर्गमिवर्षिकर्षणो यथा दिवं पूर्णव पुनर्निशाकरः ।
इति श्रीमहाभारते शान्तिपर्वणि आपद्धर्मपर्वणि द्रुह्रोतपारिक्षीतीये द्विपञ्चाशदधिकशततमोऽध्यायः ॥ १५२ ॥
॥ युधिष्ठिर उवाच ॥ कच्चित् पितामहेनासीच्छ्रुतं वा दृष्टमेव च । कस्मिन्नर्थे मृतो राजन् पुनरुज्जीवितोऽभवत् । ५५८
॥ भीष्म उवाच ॥ शृणु राजन् यथावृत्तमितिहासं पुरातनं । शुभ्रजम्बुकसंवादं यो वृत्तो नैमिषे पुरा ।
कस्यचिद्वा ब्राह्मणोदुःखलब्धः सुतो मृतः । बाल एव विशालाक्षो बालयूथनिपोडितः ।
दुःखिताः केचिदादाय बालमप्राप्तयौवनं । कुलसर्वस्वभूतं वै रुदन्तः शोकविह्वलाः ।
बालं मृतं समादाय श्मशानाभिमुखाः स्थिताः । अङ्केनैव च संक्रम्य रुरुदुर्भृशदुःखिताः ।
शोचन्तस्तस्य पुत्रीयान् भाषितांश्चासकृत् पुनः । तं बालं भूतले क्षिप्य प्रतिगन्तुं न शक्नुयुः । ५५९

तेषां रुदितशब्देन मृगोऽभ्येत्य वचोऽब्रवीत् । एकात्मजमिमं लोके त्यक्त्वा गच्छत मा चिरं ।
दह पुंसां सहस्राणि स्त्रीसहस्राणि चैव ह । समानीतानि कालेन हित्वा वै यान्ति बान्धवाः ।
सम्पश्यत जगत् सर्वं सुखदुःखैरधिष्ठितं । संयोगो विप्रयोगश्च पर्य्यायेणोपलभ्यते ।
गृहीत्वा ये च गच्छन्ति ये तु यान्ति च तान्मृतान् । तेऽप्यायुषः प्रमाणेन खेन गच्छन्ति जन्तवः ।
धर्मं स्थित्वा श्मशानेऽस्मिन् मृगयोमायुसंकुले । कङ्कालबकुले रौद्रे सर्व्वप्राणिभयङ्करे ।
न पुनर्जीवितः कश्चित् कालधर्ममुपागतः । प्रियो वा यदि वा द्वेष्यः प्राणिनां गतिरीदृशी ।
सर्व्वेण खलु मर्त्तव्यं मर्त्यलोके प्रसूयता । कृतान्तविहिते मार्गे मृतं को जीवयिष्यति ।
कर्म्मान्तविरते लोके अस्तं गच्छति भास्करः । गम्यतां स्वमधिष्ठानं सुतस्नेहं विसृज्य वै ।
ततो मृगवचः श्रुत्वा प्राक्रोशन्तस्तदा नृप । बान्धवास्तेऽभ्यगच्छन्त पुत्रमुत्सृज्य भूतले ।
विनिश्चित्याथ च तदा विक्रोशन्तस्ततस्ततः । मृतमित्येव गच्छन्तो निराशास्तस्य दर्शने ।
निश्चितार्थाश्च ते सर्व्वे सन्त्यजन्तः स्वमात्मजं । निराशा जीविते तस्य मार्गमावृत्य विष्ठिताः ।
ध्वाङ्क्षपक्षसवर्णस्तु विलालिःसृत्य जम्बुकः । गच्छमानान् स्म तानाह निर्घृणः खलु मानुषाः ।
आदित्योऽयं स्थितो मूढाः स्नेहं कुरुत मा भयं । वज्ररूपो मुहूर्त्तस्य जीवत्यपि कदाचन ।
यूयं भूमौ विनिक्षिप्य पुत्रस्नेहविनाकृताः । श्मशाने सुतमुत्सृज्य कस्माद्गच्छत निर्घृणाः ।
न वोऽस्त्यस्मिन् सुते स्नेहो बाले मधुरभाषिणि । यस्य भाषितमात्रेण प्रसादमधिगच्छत ।
ते पश्यत सुतस्नेहं यादृशः पशुपक्षिणां । न तेषां धारयित्वा तान् कश्चिदस्ति फलागमः ।
चतुष्पात्पक्षिकीटानां प्राणिनां स्नेहसङ्गिनां । परलोकगतिस्थानां मुनियज्ञक्रियादृव ।
तेषां पुत्राभिरामाणामिह लोके परत्र च । न गुणो दृश्यते कश्चित् प्रजाः सन्धारयन्ति च ।
अपश्यतां प्रियान् पुत्रांस्तेषां शोको न तिष्ठति । न च पुष्णन्ति संवृद्धास्ते मातापितरौ क्वचित् ।
मानुषाणां कुतः स्नेहो येषां शोको भविष्यति । इमं कुलकरं पुत्रं त्यक्त्वा क्व नु गमिष्यथ ।
चिरं मुञ्चत वाष्पञ्च चिरं स्नेहेन पश्यत । एवंविधानि चेष्टानि दुस्त्यजानि विशेषतः ।
क्षीणस्याथाभियुक्तस्य श्मशानाधिमुखस्य च । बान्धवा यत्र तिष्ठन्ति तत्रान्यो नाधिगच्छति ।
सर्व्वस्य दयिताः प्राणाः सर्व्वः स्नेहञ्च विन्दति । तिर्य्यग्योनिष्वपि सतां स्नेहं पश्यत यादृशं ।
त्यक्त्वा कथं गच्छथेमं पद्मलोलायतेक्षणं । यथा नवोदाहृतं स्नानमाल्यविभूषितं ।
जम्बुकस्य वचः श्रुत्वा रुपणं परिदेवतः । न्यवर्त्तन्त तदा सर्व्वे श्रवार्थं ते स्म मानुषाः ।
॥ ऋषभ उवाच ॥ अहो बत मृगेणेन जम्बुकेनाल्पमेधसा । क्षुद्रेणोक्ता हीनसत्त्वा मानुषाः किं निवर्त्तथ ।
पञ्चभूतपरित्यक्तं शून्यं काष्ठलमागतं । कस्मात् शोचत तिष्ठन्तमात्मानं किन्न शोचथ ।
तपः कुरुत वै तीव्रं मुच्यध्वं येन किल्बिषात् । तपसा लभ्यते सर्व्वं विलापः किं करिष्यति ।
अनिष्टानि च भाग्यानि जातानि सह मूर्त्तिना । येन गच्छति बालोऽयं दत्त्वा शोकमनन्तकं ।
धनं गावः सुवर्णञ्च मणिरत्नमथापि च । अपत्यञ्च तपोमूलं तपायोगाच्च लभ्यते ।

यथा क्रतौ च भूतेषु प्राप्यतेसुखदुःखिता । गृहीत्वा जायते जन्तुर्दुःखानि च सुखानि च ।
न कर्मणा पितुः पुत्रः पिता वा पुत्रकर्मणा । मार्गेणान्येन गच्छन्ति बद्धाः सुकृतदुष्कृतैः ।
धर्मेश्वरत यत्नेन यथाऽधर्मान्निवर्त्तत । वर्त्तध्वञ्च यथाकालं दैवतेषु द्विजेषु च ।
शोकं त्यजत दैन्यञ्च सुतस्नेहान्निवर्त्तत । त्यज्यतामयमाक्रोशो ततः शीघ्रं निवर्त्तत ।
यत् करोति शुभं कर्म तथा कर्म सुदारुणं । तत् कर्त्तैव समश्नाति बान्धवानां किमत्र वः । ५७१
दग्ध्वा त्यक्त्वा न तिष्ठन्ति बान्धवा बान्धवं प्रियं । स्नेहमुत्सृज्य गच्छन्ति वाष्पपूर्णाविलेक्षणाः ।
प्राज्ञो वा यदि वा मूर्खः सधनो निर्धनोऽपि वा । सर्वः कालवशं याति शुभाशुभसमन्वितः ।
किं करिष्यथ शोचित्वा मृतं किमनुशोचथ । सर्वस्य हि प्रभुः कालो धर्मतः समदर्शनः ।
यौवनस्थांश्च बालांश्च वृद्धान् गर्भगतानपि । सर्वानाविशते मृत्युरेवम्भूतमिदं जगत् ।
॥ जम्बुक उवाच ॥ अहो मन्दीकृतः स्नेहो गृध्रेणेहाल्पबुद्धिना । पुत्रस्नेहाभिभूतानां युष्माकं शोचतां मृतं । ५७२
समैः सम्यक्प्रयुक्तैश्च वचनैः प्रत्ययोत्तरैः । यद्गच्छति जनस्यायं स्नेहमुत्सृज्य दुस्त्यजं ।
अहो पुत्रवियोगेन मृतपूत्योपसेवनात् । क्रोशतां मुह्यमं दुःखं विवत्सानां गवामिव ।
अद्य शोकं विजानामि मानुषाणां महीतले । स्नेहं हि कारणं कृत्वा ममाप्यश्रूण्यपातयन् ।
यत्नो हि सततं कार्य्यस्तेन दैवेन सिध्यति । दैवं पुरुषकारश्च कृतान्नैवोपपद्यते ।
अनिर्वेदः सदा कार्य्यो निर्वेदाद्धि कुतः सुखं । प्रयत्नात् प्राप्यते ह्यर्थः कस्माद्गच्छत निर्दयाः । ५७३
आत्ममांसोपदत्तञ्च शरीरार्द्धमयी तनुं । पितॄणां वंशकर्त्तारं वने त्यक्त्वा क्व यास्यथ ।
अथवाऽस्तं गते सूर्ये सन्ध्याकाल उपस्थिते । ततो नेष्यथ वा पुत्रमिहस्था वा भविष्यथ ।
॥ गृध्र उवाच ॥ अद्य वर्षसहस्रं मे शावं जातस्य मानुषाः । न च पश्यामि जीवन्तं मृतं स्त्रीपुंनपुंसकं ।
मृता गर्भेषु जायन्ते जातमात्रा म्रियन्ति च । चंक्रमन्तो म्रियन्ते च यौवनस्थास्तथाऽपरे ।
अनित्यानीह भाग्यानि चतुष्पात्पक्षिणामपि । जङ्गमानां नगानां वाप्यायुरत्यन्तमेवतिष्ठते । ५७४
दृष्टदारविमुक्ताश्च पुत्रशोकान्विताःस्तथा । दह्यमानाः स्म शोकेन गृहं गच्छन्ति नित्यशः ।
अनिष्टानां सहस्राणि तथेष्टानां शतानि च । उत्सृज्येह प्रयाता वै बान्धवा भृशदुःखिताः ।
त्यज्यतामेष निस्नेहाः शून्यः काष्ठत्वमागतः । अन्यदेहविषक्तं हि शावं काष्ठत्वमागतं ।
त्यक्तजीवस्य चैवास्य कस्माद्धित्वा न गच्छत । निरर्थको ह्ययं स्नेहो निष्फलस्य परिश्रमः ।
चक्षुर्भ्यां न च कर्णाभ्यां संगृह्णोति ममीदृशे । कस्मादेनं समुत्सृज्य न गृहान् गच्छताशु वै । ५७५
मोक्षधर्माश्रितैर्वाक्यैर्हेतुमद्भिः सुनिष्ठुरैः । मयोक्ता गच्छत क्षिप्रं स्वं स्वमेव निवेशनं ।
प्रज्ञाविज्ञानजुष्टेन बुद्धिसंज्ञाप्रदायिना । वचनं श्राविता नूनं मानुषाः संन्यवर्त्तत ।
शोको द्विगुणतां याति दृष्ट्वा स्मृत्वा च चेष्टितं । इत्येतद्वचनं श्रुत्वा सन्निवृत्तास्तु मानुषाः ।
अपश्यन्तं तदा सुप्तं द्रुममागत्य जम्बुकः ।
॥ जम्बुक उवाच ॥ इमं कनकवर्णाभं भूषणैः समलङ्कृतं । गृध्रवाक्यात् कथं पुत्रं त्यजध्वं पिण्डदं । ५७६

न स्नेहस्य च विच्छेदो विलापरुदितस्य च । मृतस्यास्य परित्यागात्तापो वै भविता ध्रुवं ।
श्रूयते ग्रन्थके पूर्वं हते ब्राह्मणदारके । जीवितो धर्ममासाद्य रामात् सत्यपराक्रमात् ।
तथा श्वेतस्य राजर्षेर्बालो दिष्टान्तमागतः । श्वेतेन धर्मनिष्ठेन मृतः संजीवितः पुनः ।
तथा कश्चिद्भवेत् सिद्धो मुनिर्वा देवताऽपि वा । कृपणानामनुक्रोशं कुर्यादो रुदतामिह ।
इत्युक्त्वा स व्यवर्तन्त शोकार्ताः पुत्रवत्सलाः । अथैनं शिरः समाधाय रुरुदुर्भृशं विस्वरं । ५०५
तेषां रुदितशब्देन सर्पोऽभ्येत्य वचोऽब्रवीत् ।
॥ सर्प उवाच ॥ अश्रुपातपरिक्लिन्नः पाणिस्पर्शप्रपीडितः । धर्मराजप्रयोगाच्च दीर्घनिद्रां प्रवेशितः ।
तपसाऽपि हि संयुक्ता धनवन्तो महाधियः । सर्वे मृत्युवशं यान्ति तदिदं प्रेतबन्धनं ।
बालवृद्धसहस्राणि सदा संत्यज्य बान्धवाः । दिनानि चैव रात्रीश्च दुःखं तिष्ठन्ति भूतले ।
अलं निर्बन्धभागत्य शोकस्य परिधारणे । अप्रत्ययं कृतो ह्यस्य पुनरेष्यति जीवितं । ५१०
मृतस्योत्सृष्टदेहस्य पुनर्देहो न विद्यते । नैव मूर्त्तिप्रदानेन जन्तुकस्य शतैरपि ।
शक्यं जीवयितुं क्षेत्र बालो वर्षशतैरपि । अथ रुद्रः कुमारो वा ब्रह्मा वा विष्णुरेव च ।
वरमस्मै प्रयच्छेयुस्ततो जीवेदयं शिशुः । नैव वाष्पविमोक्षेण न वा श्वासशतेन च ।
न दीर्घरुदितेनायं पुनर्जीवं गमिष्यति । अहञ्च क्रोष्टुकश्चैव यूयं ये चास्य बान्धवाः ।
धर्म्याधर्म्यौ गृहीत्वेह सर्वे वर्त्तामहेऽध्वनि । अप्रियं परवक्त्रापि परद्रोहं परस्त्रियं । ५१५
अधर्ममनृतञ्चैव दूरात् प्राज्ञो विवर्जयेत् । धर्मं सत्यं श्रुतं न्याय्यं महतीं प्राणिनां दयां ।
अन्विच्छात्मसमाचारञ्च यत्नतः परिमार्गत । मातरं पितरं वाऽपि बान्धवान् सुहृदस्तथा ।
जीवतो ये न पश्यन्ति तेषां धर्मविपर्ययः । यो न पश्यति चक्षुर्भ्यां नेङ्गते च कथञ्चन ।
तस्य निष्ठावसानान्ते रुदन्तः किं करिष्यथ । इत्युक्त्वा सुतं त्यक्त्वा भूमौ शोकपरिप्लुताः ।
दह्यमानाः सुतस्नेहात् प्रययुर्बान्धवा गृहं । ५२०
॥ जन्तुक उवाच ॥ दारुणो मर्त्यलोकोऽयं सर्वप्राणिविनाशनः । दृष्टवन्तुवियोगस्य तयेहाल्पस्य जीवितं ।
बह्वलीकसमत्यन्तमाप्तिवादाप्रियंवदं । इमं प्रेत्य पुनर्भावं दुःखशोकविवर्द्धनं ।
न मे मानुषलोकोऽयं सुहृन्मेनमपि रोचते । अहो धिग्गृध्रवाक्येन यथैवाबुद्धयस्तथा ।
कथं गच्छत निःस्नेहाः सुतस्नेहं विसृज्य च । प्रदीप्ताः पुत्रशोकेन सन्निवर्त्तत मानुषाः ।
श्रुत्वा सर्पस्य वचनं पापस्नेहाकृतात्मनः । सुखस्यानन्तरं दुःखं दुःखस्यानन्तरं सुखं । ५२५
सुखदुःखावृते लोके नेहास्त्येकमनन्तरं । इमं चितितले त्यक्त्वा बालं रूपसमन्वितं ।
कुलशोभाकरं मूढाः पुत्रं त्यक्त्वा क्व यास्यथ । रूपयौवनसम्पन्नं द्योतमानमिव श्रिया ।
जीवन्तमेव पश्यामि मनसा नात्र संशयः । विनाशो नास्य न हि वै मृतं प्राप्स्यथ मानुषाः ।
पुत्रशोकाभितप्तानां मृतानामद्य वः क्षमं । सुखसम्भावनं कृत्वा धारयित्वा सुखं स्वयं ।
त्यक्त्वा गमिष्यथ क्षाद्य समुत्सृज्याल्पबुद्धिवत् । ५३०

॥ भीष्म उवाच ॥ तथा धर्मविरोधेन त्रिषमिष्वभिधाविना । क्षात्रमास्थाविता नित्यं रात्रिं मृगयता नृप ।
ततो मध्यगतां रात्रौ वचनैरमृतोपमैः । जम्बुकेन सकार्यार्थं ब्राह्मणाश्च प्रबोधिताः ।
॥ ब्रह्म उवाच ॥ अयं प्रेतसमाकीर्णो घोररक्षःसमेवितः । दारुणः क्षणनोद्वेगः शिवाभिरभिनादितः ।
भीमः सुघोरश्च तथा नीलमेघसमप्रभः । अस्मिञ्छवं परित्यज्य प्रेतकार्यात्युपाक्षत ।
भानुर्यावन्नयात्यस्तं यावच्च विमला दिशः । तावदेनं परित्यज्य प्रेतकार्यात्युपाक्षत । ६०:६
नदन्ति परुषं क्रोष्टारः शिवाः क्रोशन्ति दारुणं । मृगेन्द्राः प्रतिनन्दन्ति रविरक्तश्च मन्यते ।
चिताधूमेन नीलेन संरब्धन्ते च पादपाः । श्मशाने च निराहाराः प्रतिनर्दन्ति देवताः ।
सर्वे विकृतदेहाश्चाप्यस्मिन्देशे सुदारुणे । युष्मान् प्रधर्षयिष्यन्ति विद्धता मांसभोजिनः ।
क्रूरस्यार्थं वनोद्देशो भयमत्र भविष्यति । त्यज्यतां काष्ठभूतोऽयं मृत्यतां जम्बुकं वचः ।
यदि जम्बुकवाक्यानि निष्फलान्यनृतानि च । मोक्ष्यथ ब्रह्मविद्याताः सर्वे विगतसंशयाः । ६०८०
॥ जम्बुक उवाच ॥ क्षीयतां नेह भेतव्यं यावन्नपति भास्करः । तावदस्मिन् सुते स्नेहाद्निर्वेदेन वर्तत ।
स्नेहं रुदन्तो विप्रभ्यश्चिरं स्नेहेन पश्यत । क्षीयतां यावदादित्यः किमत्र ब्रह्मवादिभिः ।
यदि ब्रह्मस्य वाक्यानि तीव्राणि रभसानि च । गृहीत लोहितात्मानः सुतो वो न भविष्यति ।
॥ भीष्म उवाच ॥ गृध्रोऽस्मिन्नित्याह गतो गतो नेति च जम्बुकः । मृतस्य तं परिजनमूचतुस्तौ क्षुधान्वितौ
स्वकार्यबद्धकक्षौ तौ राजन् गृध्रोऽथ जम्बुकः । क्षुत्पिपासापरिम्लानौ ब्राह्मणाब्राह्मण्य ऊचतुः । ६०८५
तयोर्विप्रज्ञानविदुषोर्दयोर्द्विगपतत्रिणोः । वाक्यैरमृतकल्पैस्तैः प्रतिष्ठन्ति व्रजन्ति च ।
शोकदैन्यसमाविष्टा रुदन्तस्तत्र तत्र ते । स्वकार्यकुशलाश्चान्ते संभाव्यन्तेव नैपुणात् ।
तथा तयोर्द्विजवरोर्द्विज्ञानविदुषोर्द्वयोः । ब्राह्मवाणां क्षितानाञ्चाप्युपातिष्ठत ब्रह्मरः ।
देव्या प्रणोदितो देवः कारुण्याद्दीनतेजसः । ततस्तानाह भगवान् वरदोऽस्मीति ब्रह्मरः । ६०९०
ते प्रत्यूचुरिदं वाक्यं दुःखिताः प्रणताः क्षितौ । एकपुत्रविहीनानां सर्वेषां जीवितार्थिनां ।
पुत्रस्य नो जीवदानाज्जीवितं दातुमर्हसि । एवमुक्तः स भगवान् वारिपूर्णेन चक्षुषा ।
जीवितं सह कुमाराय प्रादाद्धर्मव्रतानि वै । तथा गोमायुगृध्राभ्यां प्रादद्त् सुदिनाग्रजं ।
वरं पितामहो भगवान् सर्वभूतहिते रतः । ततः प्रणम्य ते देवं प्रीता हर्षसमन्विताः ।
कृतकृत्याः सुखं हृष्टाः प्रातिष्ठन्त तदा विभो । अनिर्वेदेन दीर्घेण नित्यत्वेन ध्रुवेण च ।
देवदेवप्रसादाच्च क्षिप्रं फलमवाप्यते । पश्य दैवस्य संयोगं ब्राह्मवाणाञ्च नित्यशः । ६०९५
कृपणानान्तु रुदतां कृतमश्रुप्रमार्जनं । पश्य चाल्पेन कालेन नित्यान्वेषणेन च ।
प्रसादं ब्रह्मरात् प्राप्य दुःखिताः सुखमाप्नुवन् । ते विस्मिताः प्रहृष्टाश्च पुत्रसञ्जीवनात् पुनः ।
बभूवुर्भरतश्रेष्ठ प्रसादाच्छङ्करस्य वै । ततस्ते त्वरिता राजंस्त्यक्त्वा शोकं गिरिद्रुमं
विविशुः पुत्रमादाय नगरं हृष्टमानसाः । एषा बुद्धिः समाख्याता तुल्यार्थेन दर्शिता ।

धर्मार्थमोक्षसंयुक्तमितिहासमिमं शृणु । श्रुत्वा मनुष्यः सततमिह प्रेत्य च मोदते ।

इति श्रीमहाभारते शान्तिपर्वणि आपद्धर्मपर्वणि शत्रुगोमायुसंवादे त्रिपञ्चाशदधिकशततोऽध्यायः ॥ १५३ ॥

॥ युधिष्ठिर उवाच ॥ बलिनः प्रत्यमित्रस्य नित्यमासन्नवर्त्तिनः । उपकारापकाराभ्यां समर्थस्योन्नतस्य च ।

मोहादिकत्यनामात्रैरसारोऽल्पबलो लघुः । वाग्भिरप्रतिरूपाभिरभिद्रुह्य पितामह ।

आत्मनो बलमास्थाय कथं वर्त्तेत मानवः । आगच्छतोऽतिक्रुद्धस्य तस्योद्धरणकाम्यया ।

॥ भीष्म उवाच ॥ अत्राप्युदाहरन्तीममितिहासं पुरातनं । संवादं भरतश्रेष्ठ शाल्मलेः पवनस्य च ।

हिमवन्तं समासाद्य महानासीद्वनस्पतिः । वर्षपूगाभिसंवृद्धः शाखी स्कन्धी पलाशवान् ।

तत्र स्म मत्तमातङ्गा घर्मार्त्ताः श्रमकर्षिताः । विश्राम्यन्ति महाबाहो तथाऽन्या मृगजातयः ।

नल्वमात्रपरीणाहो घनच्छायो वनस्पतिः । सारिकाशुकसङ्घुष्टः पुष्पवान् फलवानपि ।

सार्थिका वणिजश्चापि तापसाश्च वनौकसः । वसन्ति तत्र मार्गस्थाः सुरम्ये नगसत्तमे ।

तस्य ता विपुलाः शाखा दृष्ट्वा स्कन्धञ्च सर्व्वगः । अभिगम्याब्रवीदेनं नारदो भरतर्षभ ।

अहो नु रमणीयस्त्वं अहो त्वमसि मनोहरः । प्रीयामहे त्वया नित्यं तरुप्रवर शाल्मले ।

सदैव शकुनास्तात मृगाश्चाथ तथा गजाः । वसन्ति तव संहृष्टा मनोहरमनोहराः ।

तव शाखा महाशाख स्कन्धाश्च विपुलास्तथा । न वै प्रभग्नान् पश्यामि मारुतेन कथञ्चन ।

किन्नु ते पवनस्तात प्रीतिमानथ वा सुहृत् । त्वां रक्षति सदा येन वनेऽत्र पवनो ध्रुवं ।

भगवान् पवनः स्थानादृत्तानुच्चावचानपि । पर्व्वतानाञ्च शिखराण्याचालयति वेगवान् ।

शोषयत्येव पातालं वहन्नम्बुवहः शुचिः । सरांसि सरितश्चैव सागरांश्च तथैव च ।

संरक्षति त्वां पवनः सखित्वेन न संशयः । तस्मात्त्वं बहुशाखोऽपि पर्णवान् पुष्पवानपि ।

इदञ्च रमणीयन्ते प्रतिभाति वनस्पते । यदिमे विहगास्तात रमन्ते मुदितास्त्वयि ।

एषां पृथक्समस्तानां श्रूयते मधुरस्वरः । पुष्पसम्मोदने काले वासतां सुमनोहरं ।

तथेमे गर्ज्जिता नागाः स्वयूथकुलशोभिताः । घर्मार्त्तास्त्वां समासाद्य सुखं विन्दन्ति शाल्मले ।

तथैव मृगजातीभिरन्याभिरभिशोभसे । तथा सर्व्वाधिवासैश्च शोभसे मेरुवद्द्रुम ।

ब्राह्मणैश्च तपःसिद्धैस्तापसैः श्रमणैस्तथा । त्रिविष्टपसमं मन्ये तवायतनमेव ह ।

इति श्रीमहाभारते शान्तिपर्वणि आपद्धर्मपर्वणि पवनशाल्मलिसंवादे चतुःपञ्चाशदधिकशततोऽध्यायः ॥ १५४ ॥

॥ नारद उवाच ॥ बन्धुत्वाद्वय वा सख्याच्छाल्मले नाथ संशयः । पालयत्येव सततं भीमः सर्व्वत्रगोऽनिलः ।

न्यग्भावं परमं वायोः शाल्मले त्वमुपागतः । तवाहमस्मीति सदा येन रक्षति मारुतः ।

न तं पश्याम्यहं वृक्षं पर्व्वतं वेश्म चेदृशं । यत्र वायुबलाद्भग्नं पृथिव्यामिति मे मतिः ।

त्वं पुनः कारणैर्नूनं रक्ष्यसे शाल्मले यथा । वायुना सपरीवारस्तेन तिष्ठत्यसंशयं ।

॥ शाल्मलिरुवाच ॥ न मे वायुः सखा ब्रह्मन् बन्धुर्न च मे सुहृत् । परमेष्ठी तथा नैव येन रक्षति चानिलः ।

मम तेजो बलं भीमं वायोरपि हि नारद। कलामष्टादशीं प्राणैर्न मे प्राप्नोति मारुतः।
आगच्छन् पुरुषो वायुर्यथा विष्टम्भितो बलात्। भञ्जन् द्रुमान् पर्वतांश्च यच्चान्यदपि किञ्चन।
स मया बज्रभृो भग्नः प्रभञ्जन् वै प्रभञ्जनः। तस्मात्त्वं विभ्ये देववें कुद्धादपि समीरणात्।
॥ नारद उवाच ॥ शाल्मले विपरीतं ते दर्शनं नात्र संशयः। न हि वायोर्बलेनास्ति भूतं तुल्यबलं क्वचित्। ५८२०
इन्द्रो यमो वैश्रवणो वरुणश्च जलेश्वरः। नैतेऽपि तुल्या मरुतः किं पुनस्त्वं वनस्पते।
यच्च किञ्चिदिह प्राणी चेष्टते शाल्मले भुवि। सर्व्वत्र भगवान् वायुश्चेष्टाप्राणकरः प्रभुः।
एष चेष्टयते सम्यक् प्राणिनः सम्यगायतः। असम्यगायतो भूयश्चेष्टते विकृतं नृषु।
स त्वमेवंविधं वायुं सर्व्वसत्त्वभृतामरं। न पूजयसि पूज्यं त्वं किमन्यद्दुर्विलाघवात्।
असारस्यापि दुर्म्मेधाः केवलं बत भाषसे। क्रोधादिभिरवच्छन्नो मिथ्या वदसि शाल्मले। ५८२१
मम रोषः समुत्पन्नस्त्वय्येवं संप्रभाषति। ब्रवीम्येष स्वयं वायोस्तव दुर्भाषितं बत।
चन्दनैः स्यन्दनैः शालैः सरलैर्देवदारुभिः। वेतसैर्धन्वनैश्चापि ये चान्ये बलवत्तराः।
तैश्चापि नैवं दुर्बुद्धे विग्रहो वायुः कृतात्मभिः। तेऽपि जानन्ति वायोश्च बलमात्मन एव च।
तस्मात्त्वं वै नमस्यन्ति व्यसनं तरुसत्तमाः। त्वन्तु मोहान्न जानीषे वायोर्भ्रंशमनल्पकं।
एवं तस्माद्गमिष्यामि सकाशं मातरिश्वनः। ५८३०
इति श्रीमहाभारते शान्तिपर्व्वणि आपद्धर्मपर्व्वणि पवनशाल्मलिसंवादे पञ्चपञ्चाशदधिकशततमोऽध्यायः॥ १५५ ॥
॥ भीष्म उवाच ॥ एवमुक्ता तु राजेन्द्र शाल्मलिं ब्रह्मवित्तमः। नारदः पवनं सर्व्वं शाल्मलेर्वाक्यमब्रवीत्।
॥ नारद उवाच ॥ हिमवत्पृष्ठजः कश्चिच्छाल्मलिः परिवारवान्। बृहन्मूलो बृहच्छायः स त्वां वायोऽवमन्यते।
बज्रभृत्तेपयुक्तानि त्वामाह वचनानि सः। न युक्तानि मया वायो तानि वक्तुं तवाग्रतः।
जानामि त्वामहं वायो सर्व्वप्राणभृतामरं। वरिष्ठञ्च गरिष्ठञ्च क्रोधे वैवस्वतं यथा।
॥ भीष्म उवाच ॥ एतच्छ्रुत्वा वचनं नारदस्य समीरणः। शाल्मलिं तमुपागम्य कुद्धो वचनमब्रवीत्। ५८४५
॥ वायुरुवाच ॥ शाल्मले नारदेनैतत्त्वय्युक्तो मद्विगर्हणं। अहं वायुः प्रभावन्ते दर्शयाम्यात्मनो बलं।
अहं त्वामभिजानामि विदितश्चास्मि मे द्रुम। पितामहः प्रजासर्गे त्वयि विश्रान्तवान् प्रभुः।
तस्य विश्रमणादेष प्रसादो मत्कृतस्तव। रक्षसे तेन दुर्बुद्धे नात्मवीर्य्यं द्रुमाधम।
यस्मात्त्वमवजानीषे यथाऽन्यं प्राकृतं तथा। दर्शयाम्येष चात्मानं यथा मां नावमन्यसे।
॥ भीष्म उवाच ॥ एवमुक्तस्ततः प्राह शाल्मलिः प्रहसन्निव। पवन त्वञ्च मे कुद्धो दर्शयात्मानमात्मना। ५८५०
मयि वै त्यज्यतां क्रोधः किं मे कुद्धः करिष्यसि। न ते बिभेमि पवन यद्यपि त्वं स्वयं प्रभुः।
बलाधिकोऽहं त्वत्तस्तु न भीः कार्य्या मया तव। ये तु बुद्ध्या तु बलिनस्ते भवन्ति बलीयसः।
प्राणमात्रबला ये वै नैव ते बलिनो मताः। इत्येवमुक्तः पवनः स्वदत्येवाब्रवीदृचः।
दर्शयिष्यामि ते तेजस्ततो रात्रिरुपागमत्। अथ निश्चित्य मनसा शाल्मलिर्भीतकारितं।
पश्यमानस्तदात्मानमसमं मातरिश्वना। नारदे यन्मया प्रोक्तं वचनं प्रति तन्मृषा। ५८५५

असमर्थो ह्यहं वायोर्बलेन बलवान् हि सः । मारुतो बलवानित्यं यथा वै नारदोऽब्रवीत् ।
अहन्तु दुर्बलोऽन्येभ्यो वृक्षेभ्यो नात्र संशयः । किन्तु बुद्ध्या समो नास्ति मया कश्चदनुत्तमः ।
तदहं बुद्धिमास्थाय भयं मोक्ष्ये समीरणात् । यदि तं बुद्धिमास्थाय तिष्ठेयुः पर्णिनो वने ।
अरिष्टाः स्युः सदा कृच्छ्रात् पवनाच्च न संशयः । ते तु बाला न जानन्ति यथा वै तान् समीरयः ।
समीरयति संक्रुद्धो यथा जानाम्यहं तथा । १५९०

इति श्रीमहाभारते शान्तिपर्व्वणि आपद्धर्म्मपर्व्वणि पवनशाल्मलिसंवादे षट्पञ्चाशदधिकशततोऽध्यायः ॥ १५६ ॥

॥ भीष्म उवाच ॥ ततो निश्चित्य मनसा शाल्मलिः क्षुभितस्तदा । शाखास्कन्धान् प्रशाखाश्च स्वयमेव व्यशातयत् ।
न परित्यज्य शाखास्तु पत्राणि कुसुमानि च । प्रभाते वायुमायान्तं प्रत्यैक्षत वनस्पतिः ।
ततः क्रुद्धः श्वसन् वायुः पातयेदं महाद्रुमान् । आजगामाथ तं देशमाशे यत्र स शाल्मलिः ।
तं हीनपर्णं पतितशाखं विशीर्णपुष्पं प्रसमीक्ष्य वायुः । उवाच वाक्यं स्मयमान एवं मुदा युतः शाल्मलिमुपशाखं ।

॥ वायुरुवाच ॥ अहमप्येवमेवं त्वां कुर्व्वाणः शाल्मले रुषा । आत्मना यत् कृतं कृच्छ्रं शाखानामपकर्षणं । १५६५
हीनपुष्पोपशाखस्त्वं शीर्णाङ्कुरपलाशकः । आत्मदुर्बुद्धितेनेह मदीर्य्यवशगः कृतः ।

॥ भीष्म उवाच ॥ एतच्छ्रुत्वा वचो वायोः शाल्मलिर्व्रीडितस्तदा । अतप्यत वचः श्रुत्वा नारदा यत्तेऽब्रवीत् ।
एवं हि राजशार्दूल दुर्बलः सन् बलीयसा । वैरमारभते बालस्तप्यते शाल्मलिर्यथा ।
तस्मादेरं न कुर्व्वीत दुर्बलो बलवत्तरैः । योचेद्धि वैरं कुर्व्वाणो यथा वै शाल्मलिस्तथा ।
न हि वैरं समात्मानो विसृजन्त्यपकारिषु । ग्रसैरसैर्व्यहाराज दर्शयन्ति स्म ते बलं । १५७०
वैरं न कुर्व्वीत नरो दुर्बुद्धिर्बुद्धिजीविना । बुद्धिर्बुद्धिमतो याति तृणैश्चिव ज्वलतानलः ।
नहि बुद्ध्या समं किञ्चिदिद्यते पुरुषे नृप । तथा बलेन राजेन्द्र न समोऽस्तीह कश्चन ।
तस्मात् क्षमेत बालाय जडान्धबधिराय च । बलाधिकाय राजेन्द्र तद्दृष्टं हि यदब्रुवन् ।
अयोद्धिग्नो दृढैका च सन्न चैव समुद्यते । बलेन न समा राजन्नर्जुनस्य महात्मनः ।
निहताश्चैव भग्नाश्च पाण्डवेन यशस्विना । चरता बलमास्थाय पाकशासनिना मृधे । १५७५
उक्तास्त्वं राजधर्म्मा आपद्धर्म्मास्च भारत । विस्तरेण महाराज किं भूयः श्रोतुमिच्छसि ।

इति श्रीमहाभारते शान्तिपर्व्वण्यापद्धर्म्मपर्व्वणि पवनशाल्मलिसंवादे सप्तपञ्चाशदधिकशततोऽध्यायः ॥ १५७ ॥

॥ युधिष्ठिर उवाच ॥ पापस्य यदधिष्ठानं यतः पापं प्रवर्त्तते । एतदिच्छाम्यहं श्रोतुं तत्त्वेन भरतर्षभ ।

॥ भीष्म उवाच ॥ पापस्य यदधिष्ठानं तच्छृणुष्व नराधिप । एको लोभो महाबाहो लोभात् पापं प्रवर्त्तते ।
अतः पापमधर्म्मश्च तथा दुःखमनुत्तमं । निहत्या मूलमेतद्धि येन पापजनो जनाः ।
लोभात् क्रोधः प्रभवति लोभात् कामः प्रवर्त्तते । लोभान्मोहश्च माया च मानः स्तम्भः परासुता । १५८०
अक्षमा द्रोपरित्यागः श्रीनाशो धर्म्मसंक्षयः । अभिध्याऽप्रख्यता चैव सर्व्वं लोभात् प्रवर्त्तते ।
अत्यागश्चातितर्षश्च विकर्म्मसु च या क्रिया । कुलविद्या मदश्चैव रूपैश्वर्य्यमदस्तथा ।
सर्व्वभूतेष्वभिद्रोहः सर्व्वभूतेष्वसत्कृतिः । सर्व्वभूतेष्वविश्वासः सर्व्वभूतेष्वनार्जवं ।

हरणं परवित्तानां परदाराभिमर्षणं । वाग्वेगो मनसो वेगो निन्दावेगस्तथैव च ।
उपस्थोदरयोर्वेगो मृत्युवेगश्च दारुणः । ईर्ष्यावेगश्च बलवान् मिथ्यावेगश्च दुर्जयः । ५८१
रसवेगश्च दुर्धार्यः शोचवेगश्च दुःसहः । कृत्या विकृत्या मात्सर्यं पापं दुष्करकारिता ।
साहसानाञ्च सर्वेषामकार्याणां क्रियास्तथा । जातौ बाल्ये च कौमारे यौवने चापि मानवाः ।
न सन्त्यजन्त्यात्मकर्म यो न जीर्यति जीर्यतः । यो न पूरयितुं शक्यो लोभः प्राज्ञा कुरूद्वह ।
नित्यं गम्भीरतोयाभिरापगाभिरिवोदधिः । न प्रहृष्यति यो लाभैः कामैर्यश्च न तृप्यति ।
यो न देवैर्न गन्धर्वैर्नासुरैर्न महोरगैः । ज्ञायते नृप तत्त्वेन सर्वैर्भूतगणैस्तथा । ५८०
स लोभः सह मोहेन विजेतव्यो जितात्मना । दम्भो द्रोहश्च निन्दा च पैशुन्यं मत्सरस्तथा ।
भवन्त्येतानि कौरव्य लुब्धानामजितात्मनां । सुमहान्त्यपि शास्त्राणि धारयन्ति बहुश्रुताः ।
क्षेत्रारः संशयानाञ्च क्लिश्यन्तीहाल्पबुद्धयः । देषक्रोधप्रसक्ताश्च शिष्टाचारबहिष्कृताः ।
अन्तःक्रूरा वाङ्मधुराः कूपाच्छन्नास्तृणैरिव । धर्मवैतंसिकाः क्षुद्रा मुष्णन्ति ध्वजिनो जगत् ।
कुर्वते च बहून् मार्गांस्तान् हेतुबलमाश्रिताः । सतां मार्गान् विलुम्पन्ति लोभज्ञानेष्ववस्थिताः । ५८५
धर्मस्य क्रियमाणस्य लोभस्तैर्दुरात्मभिः । या या विक्रियते संस्था ततः साऽपि प्रपद्यते ।
दर्पः क्रोधो मदः स्वप्नो हर्षः शोकोऽतिमानिता । एत एव हि कौरव्य दृश्यन्ते लुब्धबुद्धिषु ।
एतान्शिष्टान् बुधस्त्र नित्यं लोभसमन्वितान् । शिष्टांस्तु परिपृच्छेथा यान् वक्ष्यामि शुचिव्रतान् ।
येष्वावृत्तिभयं नास्ति परलोकभयं न च । नामिषेषु प्रसक्तोऽस्ति न प्रियेष्वप्रियेषु च ।
शिष्टाचारः प्रियो येषु दमो येषु प्रतिष्ठितः । सुखं दुःखं समं येषां सत्यं येषां परायणं । ५९०
दातारो न ग्रहीतारो दयावन्तस्तथैव च । पितृदेवातिथेयास्त्र नित्योद्युक्तास्तथैव च ।
सर्वोपकारिणो वीराः सर्वधर्मानुपालकाः । सर्वभूतहिताश्चैव सर्वदेयास्त्र भारत ।
न ते शक्यन्ति शक्या धर्मव्यापारकारिणः । न तेषां भिद्यते वृत्तं यत् पुरा साधुभिः कृतं ।
न चासिनो न चपला न रौद्राः सत्पथे स्थिताः । ते सेव्याः साधुभिर्नित्यं येष्वहिंसा प्रतिष्ठिता ।
कामक्रोधव्यपेता ये निर्ममा निरहङ्कृताः । सुव्रताः स्थिरमर्यादास्तानुपास्व च पृच्छ च । ५९५
न धनार्थं यशोऽर्थं वा धर्मस्तेषां युधिष्ठिर । अवश्यं कार्य इत्येव शरीरस्य क्रियास्तथा ।
न भयं क्रोधचापल्ये न शोकलेषु विद्यते । न धर्मध्वजिनश्चैव न गुह्यं कञ्चिदाश्रिताः ।
येष्वलोभस्तथाऽमोहो ये च सत्यार्जवे स्थिताः । तेषु कौन्तेय रज्येथा येषां न भ्रश्यते पुनः ।
ये न हृष्यन्ति लाभेषु नालाभेषु व्यथन्ति च । निर्मला निरहङ्काराः सत्त्वस्थाः समदर्शिनः ।
लाभालाभौ सुखदुःखे च तात प्रियाप्रियं मरणं जीवितञ्च । समानि येषां स्थिरविक्रमाणां बुभुत्सतां सत्पथेप्सितानां । ५९९
धर्मप्रियांस्तान् समहानुभावान् दान्तोऽप्रमत्तश्च समर्चयेथाः । दैवात् सर्वे गुणवन्तो भवन्ति शुभाशुभे वाक्प्रलापास्तथान्ये ।

इति श्रीमहाभारते शान्तिपर्वणि आपद्धर्मपर्वणि अष्टपञ्चाशदधिकशततोऽध्यायः ॥ १५८ ॥

॥ युधिष्ठिर उवाच ॥ अनर्थानामधिष्ठानमुक्तो लोभः पितामह । अज्ञानमपि वै तात श्रोतुमिच्छामि तत्त्वतः ।

॥ भीष्म उवाच ॥ करोति पापं योऽज्ञानान्नात्मनो वेत्ति च क्षयं । प्रदेष्टि साधुवृत्तांश्च स लोकस्यैति वाच्यतां ।
अज्ञानान्निरयं याति तथाऽज्ञानेन दुर्गतिं । अज्ञानात् क्लेशमाप्नोति तथापत्सु निमज्जति ।
॥ युधिष्ठिर उवाच ॥ अज्ञानस्य प्रवृत्तिं च ज्ञानं वृद्धिक्षयोदयौ । मूलं योगं गतिं कालं कारणं हेतुमेव च । ५९१
श्रोतुमिच्छामि तत्त्वेन यथावद्दिह पार्थिव । अज्ञानप्रभवं ह्येदं यदुःखमुपलभ्यते ।
॥ भीष्म उवाच ॥ रागो द्वेषस्तथा मोहो हर्षः शोकोऽभिमानिता । कामः क्रोधश्च दर्पश्च तन्द्रा चाजस्रमेव च ।
इच्छा द्वेषस्तथा तापः परवृद्ध्युपतापिता । अज्ञानमेतन्निर्दिष्टं पापानां चैव याः क्रियाः ।
एतस्य वा प्रवृत्तेश्च वृद्ध्यादीन् यांश्च पृच्छसि । विस्तरेण महाराज शृणु तत्त्व विशेषतः ।
उभावेतौ समफलौ समदोषौ च भारत । अज्ञानज्ञातिलोभस्याप्येकं जानीहि पार्थिव । ५९२
लोभप्रभवमज्ञाने वृद्धं भूयः प्रवर्द्धते । स्थाने स्थाने भवे क्षीणं उपैति विविधा गतिं ।
मूलं लोभस्य मोहो वै कालात्मगतिरेव च । हिंसे भिंसे तथा लोभे कारणं काल एव च ।
तस्माज्ज्ञानाद्धि लोभो हि लोभाद्ज्ञानमेव च । सर्वदोषास्तथा लोभात्तस्माल्लोभं विवर्जयेत् ।
जनको युवनाश्वश्च वृषादर्भिः प्रसेनजित् । लोभक्षयाद्दिवं प्राप्तास्तथैवान्ये जनाधिपाः ।
प्रत्यक्षन्तु कुरुश्रेष्ठ त्यज लोभमिहात्मना । त्यक्त्वा लोभं सुखं लोके प्रेत्य चानुचरिष्यसि । ५९४
इति श्रीमहाभारते शान्तिपर्वणि आपद्धर्मपर्वणि आत्मज्ञाने ऊनषष्यधिकशततमोऽध्यायः ॥ १५९ ॥
॥ युधिष्ठिर उवाच ॥ स्वाध्याये कृतयत्नस्य नरस्य च पितामह । धर्मकामस्य धर्मात्मन् किं नु श्रेय इहोच्यते ।
बहुधा दृश्यते लोके श्रेयो यदिह मन्यसे । अस्मिंल्लोके परे चैव तन्मे ब्रूहि पितामह ।
महानयं धर्मपथो बहुशाखस्य भारत । किञ्चिदेवेह धर्माणामनुष्ठेयतमं मतं ।
धर्मस्य महतो राजन् बहुशाखस्य तत्त्वतः । यन्मूलं परमं तात तत्सर्वं ब्रूहि तत्त्वतः ।
॥ भीष्म उवाच ॥ हन्त ते कथयिष्यामि येन श्रेयो ह्यवाप्स्यसि । पौलाऽस्तृतमिव प्राज्ञो ज्ञानतृप्तो भविष्यसि । ५९५
धर्मस्य विधयो नैके ये वै प्रोक्ता महर्षिभिः । स्वं स्वं विज्ञानमाश्रित्य दमस्तेषां परायणं ।
दमं निःश्रेयसे प्राहुर्वृद्धा निश्चयदर्शिनः । ब्राह्मण्यस्य विशेषेण दमो धर्मः सनातनः ।
दमात्तस्य क्रियाभिर्हि यथावदुपलभ्यते । दमो दानं तथा यज्ञानधीतश्चातिवर्त्तते ।
दमस्तेजो वर्द्धयति पवित्रञ्च दमः परं । विपाप्मा तेजसा युक्तः पुरुषो विन्दते महत् ।
दमेन सदृशं धर्मं नान्यं लोकेषु शुश्रुम । दमो हि परमो लोके प्रशस्तः सर्वधर्मिणां । ५९६
प्रेत्य चात्र मनुष्येन्द्र परमं विन्दते सुखं । दमेन हि समायुक्तो महान्तं धर्ममश्नुते ।
सुखं दान्तः प्रस्वपिति सुखञ्च प्रतिबुध्यते । सुखं पर्य्येति लोकांश्च मनश्चास्य प्रसीदति ।
अदान्तः पुरुषः क्लेशमभीक्ष्णं प्रतिपद्यते । अनर्थांश्च बहूनन्यान् प्रसृजत्यात्मदोषजान् ।
आश्रमेषु चतुर्थ्वाहुर्दममेवोत्तमं व्रतं । तस्य लिङ्गानि वक्ष्यामि येषां समुदयो दमः ।
क्षमा धृतिरहिंसा च समता सत्यमार्जवं । इन्द्रियाभिजयो दाक्ष्यं मार्दवं ह्रीरचापलं । ५९७
अकार्पण्यमसंरम्भः सन्तोषः प्रियवादिता । अविहिंसानसूया च त्यागेषां समुदयो दमः ।

गुरुपूजा च कौरव्य दया भूतेषु पैशुनं । जनवादं मृषावादं स्तुतिनिन्दाविवर्ज्जनं ।
कामं क्रोधञ्च लोभञ्च दर्पं स्तम्भं विकत्थनं । रोषमीर्ष्यावमानञ्च नैव दान्तो निषेवते ।
अनिन्दितो ह्यकामात्मा नाप्येष्वर्थनसूयकः । समुद्रकल्पः स नरो न कथञ्चन पूर्य्यते ।
अहं त्वयि ममत्वञ्च मयि तेषु तथाऽप्यहं । पूर्व्वसम्बन्धिसंयोगं नैतद्दान्तो निषेवते । ५८५
सर्व्वा ग्राम्यास्तथाऽरण्या याश्च लोके प्रवृत्तयः । निन्दाञ्चैव प्रशंसाञ्च यो नाश्नाति स मुच्यते ।
मैत्रोऽथ शीलसम्पन्नः प्रसन्नात्मात्मविच्च यः । मुक्तस्य विविधैः सङ्गैस्तस्य प्रेत्य फलं महत् ।
सुवृत्तः शीलसम्पन्नः प्रसन्नात्मात्मविद्बुधः । प्राप्येह लोके सत्कारं सुगतिं प्रतिपद्यते ।
कर्म्म यत् शुभमेवेह सद्भिराचरितञ्च यत् । तदेव ज्ञानयुक्तस्य मुनेर्धर्म्मं न दोषते ।
निष्क्रम्य वनमास्थाय ज्ञानयुक्तो जितेन्द्रियः । कालाकाङ्क्षी चरत्येवं ब्रह्मभूयाय कल्पते । ५८०
अभयं यस्य भूतेभ्यो भूतानामभयं यतः । तस्य देहादिमुक्तस्य भयं नास्ति कुतश्चन ।
अवाप्नोति कर्म्माणि नच सम्पिनोति ह । समः सर्व्वेषु भूतेषु मैत्रायणगतिश्चरेत् ।
शकुनीनामिवाकाशे जले वारिचरस्य च । यथा गतिर्न दृश्येत तथा तस्य न संशयः ।
गृहानुत्सृज्य यो राजन्नाचमेवाऽभिपद्यते । लोकास्तेजोमयास्तस्य कल्पन्ते शाश्वतीः समाः ।
संन्यस्य सर्व्वकर्म्माणि संन्यस्य विधिवत्तपः । संन्यस्य विविधा विद्याः सर्व्वं संन्यस्य चैव ह । ५८५
कामे शुचिरनावृत्तः प्रसन्नात्मात्मविच्छुचिः । प्राप्येह लोके सत्कारं स्वर्गं समभिपद्यते ।
यच्च पैतामहं स्थानं ब्रह्मराशिसमुद्भवं । गुहायां पिहितं नित्यं तद्भैक्षेणाभिगम्यते ।
ज्ञानारामस्य बुद्धस्य सर्व्वभूताविरोधिनः । नातृप्तिभयमस्तीह परलोकभयं कुतः ।
एक एव दमे दोषो द्वितीयो नोपपद्यते । यदेनं क्षमया युक्तमशक्तं मन्यते जनः ।
एकोऽस्य सुमहाप्राज्ञ दोषः स्यात् सुमहान् गुणः । क्षमया विपुला लोकाः सुलभा हि सदिष्यता । ५९०
दान्तस्य किमरण्येन तथाऽदान्तस्य भारत । यत्रैव निवसेद्दान्तस्तदरण्यं स चाश्रमः ।

॥ वैशम्पायन उवाच ॥ एतच्छ्रुत्वा वचनं श्रुत्वा राजा युधिष्ठिरः । अमृतेनेव सन्तृप्तः प्रहृष्टः समपद्यत ।
पुनश्च परिपप्रच्छ भीष्मं धर्म्मभृतांवरं । ततः प्रीतः स चोवाच तस्मै सर्व्वं कुरूद्वहः ।
इति श्रीमहाभारते शान्तिपर्व्वणि आपद्धर्म्मपर्व्वणि दमकथने षण्णवत्यधिकशततमोऽयः ॥ १९० ॥

॥ भीष्म उवाच ॥ सर्व्वमेतत्तपोमूलं कवयः परिचक्षते । न ह्यतप्ततपा मूढः क्रियाफलमवाप्नुते ।
प्रजापतिरिदं सर्व्वं तपसैवासृजत्प्रभुः । तथैव वेदानृषयस्तपसा प्रतिपेदिरे । ५९५
तपसैव समर्ज्जाश्च फलमूलानि यानि च । चीर्त्वा लोकांस्तपसा सिद्धाः पश्यन्ति सुसमाहिताः ।
औषधान्यन्नपानादीनि क्रियाश्च विविधास्तथा । तपसैव हि सिध्यन्ति तपोमूलं हि साधनं ।
यदुरापं भवेत् किञ्चित्तत् सर्व्वं तपसो भवेत् । ऐश्वर्य्यन्तपसः प्राप्तास्तपसैव न संशयः ।
सुरापोऽसम्मताद्यायी भ्रूणहा गुरुतल्पगः । तपसैव सुतप्तेन नरः पापाद्विमुच्यते ।
तपसो बहुरूपस्य तैस्तैर्द्वारैः प्रवर्त्तनं । निवृत्त्या वर्त्तमानस्य तपो नानशनात् परं । ५९०

अहिंसा सत्यवचनं दानमिन्द्रियनिग्रहः । एतेभ्यो हि महाराज तपो नामयजात् परं ।
न दुष्करतरं दानान्नातिमात्रमाश्रमः । त्रैविद्येभ्यः परं नास्ति संन्यासः परमन्तपः ।
इन्द्रियाणीह रक्षन्ति स्वर्गधर्माभिगुप्तये । तस्माद्दमे च धर्मे च तपो नान्यत्परं ।
ऋषयः पितरो देवा मनुष्या मृगपक्षिणः । यानि चान्यानि भूतानि स्थावराणि चराणि च ।
तपः परायणाः सर्वे सिध्यन्ति तपसा च ते । इत्येवं तपसा देवा महत्त्वं प्रतिपेदिरे । ४८५
इमानीष्टविभागानि फलानि तपसः सदा । तपसा शक्यते प्राप्तुं देवत्वमपि नित्यशः ।
इति श्रीमहाभारते शान्तिपर्वणि आपद्धर्मपर्वणि तपःकथने एकषष्ट्यधिकशततमोऽध्यायः ॥ १६१ ॥

॥ युधिष्ठिर उवाच ॥ सत्यं धर्मं प्रशंसन्ति विप्रर्षिपितृदेवताः । सत्यमिच्छाम्यहं श्रोतुं तन्मे ब्रूहि पितामह ।
सत्यं किंलक्षणं राजन् कथं वा तद्वाप्यते । सत्यं प्राप्य भवेत् किञ्च कथञ्चैव तदुच्यतां ।
॥ भीष्म उवाच ॥ चातुर्वर्ण्यस्य धर्माणां सङ्करो न प्रशस्यते । अविकारितमं सत्यं सर्ववर्णेषु भारत ।
सत्यं सत्सु सदा धर्मः सत्यं धर्मः सनातनः । सत्यमेव नमस्येत सत्यं हि परमा गतिः । ४८६०
सत्यं धर्मस्तपोयोगः सत्यं ब्रह्म सनातनं । सत्यं यज्ञः परः प्रोक्तः सर्वं सत्ये प्रतिष्ठितं ।
आचारानिह सत्यस्य यथावदनुपूर्वशः । लक्षणञ्च प्रवक्ष्यामि सत्यस्येह यथाक्रमं ।
प्राप्यते च यथा सत्यं तच्च श्रोतुमिहार्हसि । सत्यं चतुर्विधं सर्वलोकेषु भारत ।
सत्यञ्च समता चैव दमश्चैव न संशयः । अमात्सर्यं क्षमा चैव ह्रीस्तितिक्षाऽनसूयता ।
त्यागो ध्यानमथार्यत्वं धृतिश्च सततं दया । अहिंसा चैव राजेन्द्र सत्याकारास्तथैवाद्य । ४८६५
सत्यं नामाव्ययं नित्यमविकारि तथैव च । सर्वधर्मविरुद्धेन योगेनैतदवाप्यते ।
आत्मनीष्टे तथाऽनिष्टे रिपौ च समता तथा । इच्छाद्वेषक्षयं प्राप्य कामक्रोधक्षयं तथा ।
दमो नान्यस्पृहा नित्यं गाम्भीर्यं धैर्यमेव च । अभयं रोगशमनं ज्ञानमेतदवाप्यते ।
अमात्सर्यं बुधाः प्राहुर्दाने धर्मे च संयमः । अवस्थिते च नित्यञ्च सत्येनामसरी भवेत् ।
अक्षमायाः क्षमायाश्च प्रियाणीहाप्रियाणि च । क्षमते समतः साधु साध्वाप्नोति च सत्यवाक् । ४६६०
कल्याणं कुरुते वाढं धीमान्न ग्लायते क्वचित् । प्रशान्ते वाङ्मनो नित्यं ह्रीस्तु धर्मादवाप्यते ।
धर्मार्थहेतोः क्षमते तितिक्षा क्षान्तिरुच्यते । लोकसंग्रहणार्थं वै सा तु धैर्येण लभ्यते ।
त्यागः क्लेशस्य सत्यागो विषयाणां तथैव च । रागद्वेषप्रहीणस्य त्यागो भवति नान्यथा ।
आर्यता नाम भूतानां यः करोति प्रयत्नतः । शुभं कर्म निराकारो वीतरागस्तथैव च ।
धृतिर्नाम सुखे दुःखे यया नाप्नोति विक्रियां । तां भजेत सदा प्राज्ञो य इच्छेद्भूतिमात्मनः । ४६६५
सर्वथा क्षमिणा भाव्यं तथा सत्यपरेण च । वीतहर्षभयक्रोधो धृतिमाप्नोति पण्डितः ।
अद्रोहः सर्वभूतेषु कर्मणा मनसा गिरा । अनुग्रहश्च दानञ्च सतां धर्मः सनातनः ।
एते चतुर्दशाकाराः पृथक् सत्यैकलक्षणाः । भजन्ते सत्यमेवेह वृंहयन्ते च भारत ।
नाल्पः शक्यो गुणानाञ्च वक्तुं सत्यस्य पार्थिव । अतः सत्यं प्रशंसन्ति विप्राः सर्षिदेवताः ।

नास्ति सत्यात् परो धर्मो नानृतात् पातकं परं। सुनिर्हि सत्यं धर्मस्य तस्मात् सत्यं न लोपयेत्।
उपैति सत्यादानं हि तथा यज्ञाः सदक्षिणाः। चेताग्निहोत्रं वेदाश्च ये चान्ये धर्मनिश्चयाः।
अश्वमेधसहस्रञ्च सत्यञ्च तुलया धृतं। अश्वमेधसहस्राद्धि सत्यमेव विशिष्यते।
इति श्रीमहाभारते शान्तिपर्व्वणि आपद्धर्मपर्व्वणि सत्यकथने द्वाषष्ट्यधिकशततमोऽध्यायः ॥ १६२ ॥
॥ युधिष्ठिर उवाच ॥ यतः प्रभवति क्रोधः कामो वा भरतर्षभ। शोकमोहौ विचित्सा च परासुत्वञ्च तद्वद।
लोभो मात्सर्य्यमीर्ष्या च कुत्साऽसूया कृपा भयं। एतत् सर्व्वं महाप्राज्ञ यथातथ्येन मे वद।
॥ भीष्म उवाच ॥ यथोद्दोषैरतिवृत्ताः प्रजाः प्राणिनां सुताः। उपायन्ते महाराज समवस्थान् पुरुषानिह।
एते प्रमत्तं पुरुषमप्रमत्तास्तुदन्ति च। छिद्रा इव विशन्त्यस्य दृष्ट्वैव पुरुषं बलात्।
एभ्यः प्रवर्त्तते दुःखमेभ्यः पापं प्रवर्त्तते। इति मर्त्यो विजानीयात् सततं पुरुषर्षभ।
एतेषामुदयं स्थानं क्षयञ्च पृथिवीपते। वक्ष्ये ते कीर्त्तयिष्यामि क्रोधस्योत्पत्तिमादितः।
यथातत्त्वं विनिपते तन्निबोधैकमनाः शृणु। लोभात् क्रोधः प्रभवति परदोषैरुदीर्य्यते।
क्षमया तिष्ठते राजन् क्षमया विनिवर्त्तते। सङ्कल्पाज्जायते कामः सेव्यमानो विवर्द्धते।
यदा प्राज्ञो विरमते तदा सद्यः प्रणश्यति। परासुता क्रोधलोभावन्तरा प्रतिमुच्यते।
दयया सर्व्वभूतानां निर्वेदादिनिवर्त्तते। अवद्यदर्शनादेति तत्त्वज्ञानाच्च धीमतां।
अज्ञानप्रभवो मोहः पापाभ्यासात् प्रवर्त्तते। यदा प्राज्ञेषु रमते तदा सद्यः प्रणश्यति।
विरुद्धानीह शास्त्राणि पश्यन्नीह कुरूद्वह। विचित्सा जायते तत्र तत्त्वज्ञानान्निवर्त्तते।
प्रीत्या शोकः प्रभवति वियोगात्तस्य देहिनः। यदा निरर्थकं वेत्ति तदा सद्यः प्रणश्यति।
परासुता क्रोधलोभाद्भयाच्च प्रवर्त्तते। दयायाः सर्व्वभूतानां निर्वेदात् सा निवर्त्तते।
सत्यत्यागात्तु मात्सर्य्यमहितानाञ्च सेवया। एतत्तु जीयते तात साधूनामुपसेवनात्।
कुलाऽज्ञानात्तथैश्वर्य्यान्मदो भवति देहिनां। एभिरेव तु विज्ञानैः स च सद्यः प्रणश्यति।
ईर्ष्या कामात् प्रभवति संहर्षाच्चैव जायते। इतरेषान्तु सत्त्वानां प्रज्ञया सा प्रणश्यति।
विभ्रमाल्लोकवाह्यानां दृष्टैर्व्वाक्यैरसम्भ्रमैः। कुत्सा सञ्जायते राजन् लोकान् प्रेक्ष्याभिजाम्यति।
इति कर्त्तुं न शक्ता ये बलस्थाश्चापकारिणे। असूया जायते तीव्रा कारुण्यादिनिवर्त्तते।
कृपणान् सन्ततं दृष्ट्वा ततः सञ्जायते कृपा। धर्मनिष्ठां यदा वेत्ति तदा शाम्यति सा कृपा।
अज्ञानप्रभवो लोभो भूतानां दृश्यते यदा। अस्थिरत्वञ्च भोगानां दृष्ट्वा शान्तो निवर्त्तते।
एतान्येव जितान्याहुः प्रशमाच्च यथोदयं। एते हि धार्त्तराष्ट्राणां सर्व्वे दोषास्त्वयोदयं।
त्वया सत्यार्य्यिणा नित्यं विजिता ज्येष्ठसेवनात्।
इति श्रीमहाभारते शान्तिपर्व्वणि आपद्धर्मपर्व्वणि लोभोपाख्याने त्रिषष्ट्यधिकशततमोऽध्यायः ॥ १६३ ॥
॥ युधिष्ठिर उवाच ॥ आनृशंस्यं विजानामि दर्शनेन सतां सदा। नृशंसाञ्च विजानामि तेषां कर्म्म च भारत।
कण्टकान् कूपमग्निञ्च वर्ज्जयन्ति यथा नराः। तथा नृशंसकर्म्माणं वर्ज्जयन्ति नरा नरं।

नृशंसो हि दहेल्लोकं प्रेत्य चेह च भारत । तस्मात्वं नृषि कौरव्य तस्य धर्मविनिश्चयं ।

॥ भीष्म उवाच ॥ क्षुद्रो लाभरतिर्दीना चैव विधिसा चैव कर्मणां । आक्रोष्टा कुप्यते चैव वञ्चितो बुध्यते च च ।

दृष्टानुकीर्त्तिर्विषमः क्षुद्रो नैकृतिकः शठः । असंविभागी मानी च तथा सङ्घी विकत्थनः । ५१०

सर्वाभिशङ्की पुरुषो वलीयः क्षपणोऽथ वा । वर्गप्रशंसी सततमात्ममद्देषसङ्करी ।

हिंसाविहारः सततमविज्ञेयगुणागुणः । वञ्चलीको मनस्वी च लुब्धोऽत्यर्थं नृशंसवत् ।

धर्मग्लानिं गुणोपेतं पापमित्यवगच्छति । आत्मग्लानिप्रमाणेन न विश्वसति कस्यचित् ।

परेषां यत्र दोषः स्यात् तद्गुह्यं सम्प्रकाशयेत् । समानेष्वेव दोषेषु दृष्यर्थमुपजातयेत् ।

तयोपकारिणश्चैव मन्यते वञ्चितं परं । दत्त्वाऽपि च धनं काले सन्तप्यत्युपकारिणे । ५१५

भक्ष्यं पेयमथालेह्यं यच्चान्यत् साधुभोजनं । प्रेक्ष्यमाणेषु योऽश्नीयान्नृशंसमिति तं विदुः ।

ब्राह्मणेभ्यः प्रदायार्थं यः सुहृद्भिः सहाश्नुते । स प्रेत्य लभते स्वर्गमिह चानन्त्यमश्नुते ।

एष ते भरतश्रेष्ठ नृशंसः परिकीर्त्तितः । सदा विवर्जनीयो हि पुरुषेण विजानता ।

इति श्रीमहाभारते शान्तिपर्वणि आपद्धर्मपर्वणि नृशंसकथने चतुःषष्ट्यधिकशततमोऽध्यायः ॥ १६४ ॥

॥ भीष्म उवाच ॥ कृतार्थो यज्ञमाणस्य सर्ववेदाप्लुतस्य यः । आचार्यपितृकार्ध्यार्थं स्वाध्यायार्थमथापि च ।

एते वै साधवो दृष्टा ब्राह्मणा धर्मभित्तवः । निःस्नेभ्यो देयमेतेभ्यो दानं विद्या च भारत । ५१७

अन्यच्च दक्षिणादानं देयं भरतसत्तम । अन्येभ्योऽपि वर्हिर्भ्यो दिनाद्यन्नं विधीयते ।

सर्वरत्नानि राजा हि यथार्हं प्रतिपादयेत् । ब्राह्मणा एव वेदास्य यज्ञास्य यज्ञदक्षिणाः ।

अन्योन्यं विभवाचारा जयन्ते गुणतः सदा । यस्य चैवार्षिकं भक्तं पर्याप्तं भृत्यपूरणे ।

अधिकं वापि विद्येत स सोमं पातुमर्हति । यज्ञसेत् प्रतिरुद्धः स्यादग्नैकेन यजनः ।

ब्राह्मणस्य विशेषेण धार्मिके सति राजनि । यो वैश्यः स्याद्दशपशुर्हीनक्रतुरसोमपः । ५१९

कुटुम्बात्तस्य तद्वित्तं यज्ञार्थं पार्थिवो हरेत् । आहरेदथ वा किञ्चित् कामं गृहस्थ वेश्मनः ।

न हि यज्ञेषु गृहस्थ किञ्चिदस्ति परिग्रहः । यो नाहिताग्निः शतगुरयज्वा च सहस्रगुः ।

तयोरपि कुटुम्बाभ्यामाहरेदविचारयन् । अदातृभ्यो हरेद्वित्तं विख्याप्य नृपतिः सदा ।

तथैवाचरतो धर्म्यं नृपतेः स्यादयाखिलः । तथैव शृणु मे भक्तं भक्तानि घटनमतः ।

अस्खलनविधानेन हर्तव्यं हीनकर्मणः । खलात् क्षेत्रात्तथागारात् ततो वाऽप्युपपद्यते । ५२०

आख्यातव्यं नृपस्यैतत् पृच्छतेऽपृच्छतेऽपि वा । न तस्मै धारयेद्दण्डं राजा धर्मेण धर्मवित् ।

क्षत्रियस्य तु वालिश्याद्ब्राह्मणः क्लिश्यते क्षुधा । श्रुतशीले समाज्ञाय वृत्तिमस्य प्रकल्पयेत् ।

अथैनं परिरक्षेत पिता पुत्रमिवौरसं । दृष्टिं वैश्वानरीं नित्यं निर्वपेदब्दपर्यये ।

अनुकल्पः परो धर्म्यो धर्मवादैस्तु केवलं । विप्रैर्देवैश्च साध्यैश्च ब्राह्मणैश्च महर्षिभिः ।

आपत्सु मरणाङ्कीतैर्विधिप्रतिनिधीकृतः । प्रभुः प्रथमकल्पस्य यो ऽनुकल्पेन वर्त्तते । ५२५

न साम्परायिकं तस्य दुष्कृतं विद्यते फलं । न ब्राह्मणो निवेदेत किञ्चिद्राजनि वेदवित् ।

स्वीर्याद्राजवीर्याच्च स्वीर्यं बलवत्तरं। तस्माद्ब्राह्म: सदा तेजो दु:सहं ब्रह्मवादिनां।
कर्त्ता शास्ता विधाता च ब्राह्मणो देव उच्यते। तस्मिन्नाकुशलं ब्रूयान्न गुरुष्वाभीरयेद्गिरं।
क्षत्रियो बाहुवीर्येण तरेदापदमात्मन:। धनैर्वैश्यस्तु गुरुभि: सन्तोमेनेतरो द्विज:।
नैव कन्या न युवतिर्नामन्त्रो न वालिश:। परिवेष्टाऽग्निहोत्रस्य भवेन्नासंस्कृतस्त्रिया। ५०९
नरकं निपतन्त्येते जुह्वाना: स च यस्य तत्। तस्मादेतानकुशलो होता स्याद्वेदपारग:।
प्राजापत्यमदत्त्वाऽग्निमन्त्यधियस्य दक्षिणां। अनाहिताग्निरिति स प्रोच्यते धर्मदर्शिभि:।
पुण्यानि यानि कुर्वीत श्रद्दधानो जितेन्द्रिय:। अनाप्तदक्षिणैर्यज्ञैर्न यजेत कथञ्चन।
प्रजा: पशूंश्च स्वर्गञ्च हन्ति यज्ञो ह्यदक्षिण:। इन्द्रियाणि यश: कीर्त्तिमायुश्चाप्यवकृन्तति।
उदक्यामासते ये च द्विजा: केचिदनग्नय:। होमं वा श्रोत्रियो येषां ते सर्वे पापकारिण:। ५१०
उदपानोदक्यामे ब्राह्मणो वृषलीपति:। उषित्वा द्वादशसमा: शूद्रकर्मैव गच्छति।
अभार्य्यो वयसे विभ्रत् शूद्रं दृष्ट्वा च वै द्विज:। अब्राह्मणं मन्यमानस्तूष्णीमासीत पृष्टत:।
तथा संशूद्र्यते राजन् शृणु चात्र वचो मम।

यदेकरात्रेण करोति पापं निकृष्टवर्णं ब्राह्मण: सेवमान:। ज्ञानात्तमाभ्यां विहरन् व्रती च त्रिभिर्वर्षै: शमयेदात्मपापं।

न नर्मयुक्तमनृतं हिनस्ति न स्त्रीषु राजन्न विवाहकाले। न गुर्व्वर्थे नात्मनो जीवितार्थे पञ्चानृतान्याहुरपातकानि। ५१०

श्रद्दधान: शुभां विद्यां हीनादपि समाप्नुयात्। सुवर्णमपि चामेध्यादाददीताविचारयन्।
स्त्रीरत्नं दुष्कुलादपि विषादप्यमृतं पिबेत्। अदूष्यां हि स्त्रियो रत्नमाप इत्येव धर्मत:।
गोब्राह्मणहितार्थञ्च वर्णानां सङ्करेषु च। वैश्यो गृह्णीतशस्त्राणि परित्राणार्थमात्मन:।
सुरापानं ब्रह्महत्या गुरुतल्पमथापि वा। अनिर्देश्यानि मन्यन्ते प्राणान्तमिति धारणा।
सुवर्णहरणं स्तेन्यं विप्रस्वस्येति पातकं। विहरन्नप्यपानाच्च अगम्यगमनादपि। ५१५
पतितै: सम्प्रयोगाच्च ब्राह्मणीयोनितस्तथा। अचिरेण महाराज पतितो वै भवत्युत।
संवत्सरेण पतति पतितेन सहाचरन्। याजनाध्यापनाद्योनान्न तु यानासनाशनात्।
एतानि हित्वा ऽतोऽन्यानि निर्देश्यानीति भारत। निर्देश्यानेन विधिना कालेनाव्यसनी भवेत्।
अन्नं वीर्य्यं यशीतव्यं प्रेतकर्म्मण्यपातिते। त्रिषु लोकेषु पूर्व्वेषु न कुर्व्वीत विचारणं।
अमात्यान् वा गुरून् वाऽपि जह्याद्धर्मेण धार्मिक:। प्रायश्चित्तानि कर्म्माणि न तैरर्हन्ति संविदं। ५२०
अधर्म्मकारी धर्म्मेण तपसा हन्ति किल्बिषं। ब्रुवंस्तेन इति स्तेनं तावत् प्राप्नोति किल्बिषं।
अस्तेन स्तेन इत्युक्त्वा द्विगुणं पापमाप्नुयात्। त्रिभागं ब्रह्महत्यायाः कन्या प्राप्नोति दुष्यती।
यस्तु दूषयिता तस्या: शेषं प्राप्नोति पापमन:। ब्राह्मणानवगर्ह्यैव स्पृष्ट्वा गुरुतरं भवेत्।
वर्षाणां हि शतं तावत् प्रतिष्ठां नाधिगच्छति। सहस्रमेव वर्षाणां निपात्य नरकं वसेत्।

तस्मात्तैवावगच्छेत नैव जातु निपातयेत् । शोणितं यावतः पांसून् संगृह्णीयाद्विजक्षतात् । ९८५
तावतीः स समा राजन् नरके प्रतिपद्यते । भूणहाहवमध्ये तु गुरुक्षेत्र गुरुपातनः ।
आत्मानं जुहुयादग्नौ समिद्धे तेन शुद्ध्यते । सुरापो वारुणीमुष्णां पीत्वा पापात् प्रमुच्यते ।
तया स काये निर्दग्धे मृत्युं वा प्राप्य शुद्ध्यति । लोकांस्त्र लभते विप्रो नान्यथा लभते हि सः ।
गुरुतल्पमधिष्ठाय दुरात्मा पापचेतनः । स्त्र्याकारप्रतिमां लिप्तां मृत्युना सोऽभिगुप्यति ।
अथ वा ग्रिम्रतृषणावाद्दाय्याङ्गिना स्वयं । नैर्ऋतीं दिशमास्थाय निपतेत् स त्वजिह्मगः । ९९०
ब्राह्मणार्थेऽपि वा प्राणान् सन्त्यजेत्तेन शुद्ध्यति । अश्वमेधेन वाऽपीष्ट्वा अथ वा गोसवेन वा ।
अग्निष्टोमेन वा सर्वैर्गत्र प्रेत्य च पूज्यते । तथैव द्वादशसमाः कपाली ब्रह्महा भवेत् ।
ब्रह्मचारी भवेन्नित्यं स्वकर्म ख्यापयन्मुनिः । एवं वा तपसा युक्तो ब्रह्महा स मुनिर्भवेत् ।
एवन्तु समभिज्ञातामाचेयीं वा निपातयेत् । द्विगुणा ब्रह्महत्या वै आचेयी निधने भवेत् ।
सुरापो नियताहारो ब्रह्मचारी त्रिनीशयः । ऊर्ध्वं त्रिभ्योऽपि वर्षेभ्यो यजेताग्निष्टुतापरं । ९९५
ऋषभैकसहस्रं वा गा दत्त्वा श्रोत्रियमाप्नुयात् । वैश्यं हत्वा तु वर्षं वै ऋषभैकशतञ्च गाः ।
गुरुं हत्वाब्दमेवैकमृषभञ्च शतञ्च गाः । शूद्रहा खरान् हत्वा श्रोत्रमेव व्रतञ्चरेत् ।
मार्जारचाषमण्डूकान् काकं व्यालञ्च मूषिकं । उलूकः पशुसमो दोषो राजन् प्राणिनिपातनात् ।
प्रायश्चित्तान्यथान्यानि प्रवक्ष्याम्यनुपूर्व्वशः । अन्ये वाऽप्यथ श्रोत्रिय पृथक् संवत्सरञ्चरेत् ।
त्रीणि श्रोत्रियभार्य्यायां परदारे च द्वे स्मृते । काले चतुर्थे भुञ्जानो ब्रह्मचारी व्रती भवेत् । १०००
स्थानासनाभ्यां विहरेत् चिरञ्चाऽभ्युपयन्नपः । एवमेव निराकर्त्ता यस्याग्नीनपविध्यति ।
त्यजत्यकारणे यस्त्र पितरं मातरं गुरुं । पतितः स्यात् स कौरव्य यथा धर्म्मेषु निश्चयः ।
यासाच्छादनमाचन्तु दद्यादिति निदर्शनं । भार्य्यायां व्यभिचारिण्यां निरुद्धायां विशेषतः ।
यत् पुंसः परदारेषु तदेनां चारयेद्व्रतं । श्रेयांसं व्रतनं हित्वा याऽन्यत् पापं नियच्छति ।
अभिलाषार्हयेद्राजा संस्थाने बहुविस्तरे । पुंभावमुन्नयेत् प्राज्ञः व्रतने तत्र चोदिते । १०१५
अथादधीत दारूणि तत्र दग्धेत पापकृत् । एष दण्डो महाराज स्त्रीणां भर्त्तृव्यतिक्रमात् ।
संवत्सराभिगम्यस्य दुष्टस्य द्विगुणो भवेत् । द्वे तस्य चीणि वर्षाणि चत्वारि सह मैथुनि ।
कुचरः पञ्च वर्षाणि चरेद्व्रतं मुनिव्रतः । परिविन्तिः परिवेत्ता या चैव परिविद्यते ।
पाणिग्राहस्वधर्म्मेण सर्व्वे ते पतिताः स्मृताः । चरेयुः सर्व्व एवैते वीरहा यद्व्रतञ्चरेत् ।
चान्द्रायणञ्चरेन्मासं कृच्छ्रं वा पापशुद्धये । परिवेत्ता प्रयच्छेत परिविद्याय तां स्वसां । १०२०
ज्येष्ठेन लब्धानुज्ञातो यवीयानयनन्तरं । एवञ्च भोगमाप्नोति तौ च सा चैव धर्म्मतः ।
अमानुषीषु गोवर्ज्जं अनादृष्टिर्न दुष्यति । अधिष्ठातारमन्तारं पशूनां पुरुषं विदुः ।
परिधायोर्द्ध्ववासस्तु पात्रमादाय मृण्मयं । चरेत् सप्त गृहान्नित्यं स्वकर्म्म परिकीर्त्तयन् ।
तत्रैव लब्धभोजी स्यात् द्वादशाहात् स शुद्ध्यति । चरेत् संवत्सरञ्चापि तद्व्रतं येन कल्पति ।

भवेत्तु मानसेष्वेवं प्रायश्चित्तमनुत्तमं। दानं वा दानशीलेषु सर्व्वमेतत् प्रकल्पयेत्। ६११५
अनास्तिकेषु गोमांसं दानमेकं प्रचक्षते। श्ववराहमनुष्याणां कुक्कुटस्य खरस्य च।
मांसं मूत्रं पुरीषं वा प्राश्य संस्कारमर्हति। ब्राह्मणस्तु सुरापस्य गन्धमाघ्राय सोमपः।
अपक्वघटं पिबेदुष्णं व्यहमुष्णं पयः पिबेत्। व्यहमुष्णं पयः पीत्वा वायुभक्षो भवेत्त्र्यहं।
एवमेतत् समुद्दिष्टं प्रायश्चित्तं सनातनं। ब्राह्मणस्य विशेषेण यदग्निना सम्भवेत्।
इति श्रीमहाभारते शान्तिपर्व्वणि आपद्धर्म्मपर्व्वणि प्रायश्चित्तीये पञ्चषष्ट्यधिकशततमोऽध्यायः॥ १६५॥
॥ वैशम्पायन उवाच॥ कथान्तरमथाश्रित्य खड्गयुद्धविशारदः। नकुलः भरतश्रेष्ठमिदमाह पितामहं। ६१६०
॥ नकुल उवाच॥ धनुः प्रहरणं श्रेष्ठमतीवाहं पितामह। यतस्तु मम धर्म्मेण खड्ग एव सुसंगतः।
विशीर्णे कार्म्मुके राजन् प्रक्षीणेषु च वाजिषु। खड्गेन युध्यते युद्धे साध्वात्मा परिरक्षितुं।
शरासनधरांश्चैव गदाशक्तिधरांस्तथा। एकः खड्गधरो वीरः समर्थः प्रतिबाधितुं।
एतन्मे संशयश्चैव कौतूहलमतीव च। किंस्वित् प्रहरणं श्रेष्ठं सर्व्वयुद्धेषु पार्थिव।
कथञ्चोत्पादितः खड्गः कस्मै चार्थाय केन च। पूर्व्वाचार्य्यञ्च खड्गस्य प्रब्रूहि प्रपितामह। ६१६१
॥ वैशम्पायन उवाच॥ तस्य तद्वचनं श्रुत्वा माद्रीपुत्रस्य धीमतः। स तु कौशलमंशुक्लं सूक्ष्मचित्रार्थसंयुतं।
ततस्तस्योत्तरं वाक्यं स्वरवर्णोपपादितं। शिक्षया चोपपन्नाय द्रोणशिष्याय भारत।
उवाच स तु धर्म्मज्ञो धनुर्व्वेदस्य पारगः। भरतश्रेष्ठगतके भीष्मो नकुलाय महात्मने।
॥ भीष्म उवाच॥ तत्त्वं शृणुष्व माद्रेय यदेतत् परिपृच्छसि। प्रबोधितोऽस्मि भवता धातुमानिव पर्व्वतः।
सलिलैकार्णवं तात पुरा सर्व्वमभूदिदं। निश्चेष्टमनाकाशमनिर्देश्यमहीतलं। ६१६०
तमसा वृतमस्यग्रमपि गम्भीरदर्शनं। निःशब्दं वा प्रमेयञ्च तत्र जज्ञे पितामहः।
सोऽसृजद्वातमग्निञ्च भास्करञ्चापि वीर्य्यवान्। आकाशमसृजच्चोर्द्ध्वमधो भूमिञ्च नैर्ऋतीं।
नभः सचन्द्रतारञ्च नक्षत्राणि ग्रहांस्तथा। संवत्सरानृतून्मासान् पक्षानथ लवान् क्षणान्।
ततः शरीरं लोकस्य स्थापयित्वा पितामहः। जनयामास भगवान् पुत्रानुत्तमतेजसः।
मरीचिमत्रिमङ्गिरञ्च पुलस्त्यं पुलहं क्रतुं। वशिष्ठाङ्गिरसौ चोभौ रुद्रञ्च प्रभुमीश्वरं। ६१६१
प्राचेतसस्तथा दक्षः कन्याः षष्टिमजीजनत्। ता वै ब्रह्मर्षयः सर्व्वाः प्रजार्थं प्रतिपेदिरे।
ताभ्यो विश्वानि भूतानि देवाः पितृगणास्तथा। गन्धर्व्वाप्सरसश्चैव रक्षांसि विविधानि च।
पतत्रिमृगमीनाश्च प्लवङ्गाश्च महोरगाः। तथा पक्षिगणाः सर्व्वे जलस्थितिविचारिणः।
उद्भिदः स्वेदजाश्चैव साण्डजाश्च जरायुजाः। जज्ञे तात जगत्सर्व्वं तथा स्थावरजङ्गमं।
भूतसर्गमिमं ज्ञात्वा सर्व्वलोकपितामहः। शाश्वतं वेदपठितं धर्म्मं प्रयुयुजे ततः। ६१७०
तस्मिन् धर्म्मे स्थिता देवाः सहाचार्य्यपुरोहिताः। आदित्या वसवो रुद्राः ससाध्या मरुदश्विनः।
भृग्वङ्गिरसः सिद्धाः काश्यपाश्च तपोधनाः। वशिष्ठगौतमागस्त्यास्तथा नारदपर्व्वतौ।
ऋषयो बालखिल्याश्च प्रभासाः सिकतास्तथा। घृतपाः सोमपा यज्वा वैश्वानरमरीचिपाः।

आहृष्टश्चैव हंसाश्च सनथो वाग्निरोगयः । वानप्रस्थाः प्रश्रयश्च स्थिता ब्रह्मानुशासने ।
दानवेन्द्रास्त्वतिक्रम्य तत्पितामहशासनं । धर्मोपघातं चक्रुः क्रोधलोभसमन्विताः । ६५५
हिरण्यकशिपुश्चैव हिरण्याक्षो विरोचनः । शम्बरो विप्रचित्तिश्च प्रह्लादो नमुचिर्बलिः ।
एते चान्ये च बहवः सगणा दैत्यदानवाः । धर्मोपघातमतिक्रम्य रेमिरे धर्मनिस्पृहाः ।
सर्वे तुल्याभिजातीया यथा देवास्तथा वयं । इत्येवं धर्ममास्थाय स्पर्द्धमानाः सुरर्षिभिः ।
न प्रियं नाप्यनुक्रोशं चक्रुर्भूतेषु भारत । चीनुपायानुपाक्रम्य दण्डेन रुरुधुः प्रजाः ।
न जग्मुः संविदं तैश्च दर्पादसुरसत्तमाः । अथ वै भगवान् ब्रह्मा ब्रह्मर्षिभिरुपस्थितः । ६५७
तथा हिमवतः पृष्ठे सुरम्ये पद्मतारके । शतयोजनविस्तारे मणिरत्नचयार्चिते ।
तस्मिन् गिरिवरे पुण्ये पुष्पितद्रुमकानने । तस्थौ स विबुधश्रेष्ठो ब्रह्मा लोकार्थसिद्धये ।
ततो वर्षसहस्रान्ते वितानमकरोत्प्रभुः । विधिना कल्पदृष्टेन यथावच्चोपपादितं ।
ऋषिभिर्यज्ञपटुभिर्यावत्कर्मकरैर्नरैः । तस्मिन्निः परिसङ्ख्यानं दीयमानैश्च पावकैः ।
काञ्चनैर्यज्ञभाण्डैश्च भ्राजिष्णुभिरलंकृतं । वृतं देवगणैश्चैव प्रवरैर्यज्ञमण्डलं । ६५८
तथा ब्रह्मर्षिभिश्चैव सदस्यैरुपशोभितं । यत्र घोरतमं वृत्तमृषीणां मे परिश्रुतं ।
चन्द्रमा विमलं व्योम यथाऽभ्युदिततारकं । विकीर्य्याग्निं तथाभूतमुत्थितं श्रूयते तदा ।
नीलोत्पलसवर्णाभं तीक्ष्णदंष्ट्रं लघूदरं । प्रांशुं सुदुर्द्धर्षतरं तथैव भ्रमितौजसं ।
तस्मिन्नुत्पतमाने च प्रचचाल वसुन्धरा । महोर्मिकलितावर्त्तः सुक्षुभे स महोदधिः ।
पेतुरुल्का महोत्पाताः शाखाश्च सुषुचुर्द्रुमाः । अप्रशान्ता दिशः सर्व्वाः पवनश्चाग्निवो ववौ । ६६०
मुक्तर्मुक्तस्य भूतानि चाप्यथन्न भयात्तथा । ततः स तुमुलं दृष्ट्वा तच्च भूतमुपस्थितं ।
महर्षिसुरगन्धर्व्वानुवाचेदं पितामहः । मयैवं चिन्तितं भूतमग्निर्नामैष वीर्य्यवान् ।
रक्षणार्थाय लोकस्य वधाय च सुरद्विषां । ततस्तद्रूपमुत्सृज्य बभौ निस्तेज एव सः ।
विमलस्तीक्ष्णधारश्च कालोऽन्तक इवोद्यतः । ततः स ग्रीवितकण्ठाय रुद्रायर्षभकेतवे ।
ब्रह्मा ददावसिं तीक्ष्णमधर्म्मप्रतिवारणं । ततः स भगवान् रुद्रो महर्षिजनसंस्तुतः । ६६५
प्रगृह्यासिममेयात्मा रूपमन्यच्चकार ह । चतुर्व्याङ्गः स्पृशन्मूर्द्धा भूस्थितोऽपि दिवाकरं ।
ऊर्द्धदृष्टिर्महाकेशो मुखाज्ज्वालाः समुत्सृजन् । विकुर्व्वन् बहुधा वर्णान्नीलपाण्डुरलोहितान् ।
बिभ्रत् कृष्णाजिनं वासो हेमप्रवरतारकं । नेत्रञ्चैकं ललाटेन भास्करप्रतिमं वहन् ।
शुशुभातेऽतिविमले द्वे नेत्रे कृष्णपिङ्गले । ततो देवो महादेवः शूलपाणिर्भगालिहा ।
संप्रगृह्य तु निस्त्रिंशं कालाग्निसमवर्चसं । विकूटं चर्म चोद्यम्य सविद्युतमिवाम्बुदं । ६६०
चचार विविधान्मार्गान् महाबलपराक्रमः । विधुन्वन्नसिमाकाशे तथा युद्धविकीर्षया ।
तस्य नादं विनदतो महाहासञ्च मुञ्चतः । बभौ प्रतिभयं रूपं तदा रुद्रस्य भारत ।
तद्रूपधारिणं रुद्रं रौद्रकर्म्मविकीर्षया । निरीक्ष्य दानवाः सर्व्वे त्रस्ताः समभिदुद्रुवुः ।

अग्निभिस्त्वाभ्यवर्षन्त प्रदीप्तैस्तथोल्मुकैः । घोरैः प्रहरणैश्चान्यैः क्षुरधारैरयोमयैः
ततस्तु दानवाग्र्यैकं संप्रणेतारमच्युतं । रुद्रं दृष्ट्वा बलोद्भूतं प्रमुमोह चचाल च । ११७५
चिक्षेप शीघ्रपदत्वाच्च चरन्तमसिपाणिनं । तमेकमसुराः सर्वे सहस्रमिति मेनिरे ।
छिन्दन् भिन्दन् हसन् क्षपन् दारयन् पोथयन्नपि । आचरद्दैरिसङ्घेषु दावाग्निरिव कक्षगः ।
असिवेगप्रभग्नाश्च छिन्नबाहूरुवक्षसः । संप्रकीर्णाङ्गगात्राश्च पेतुरन्ये महाबलाः ।
अपरे दानवा भग्नाः खड्गपातावपीडिताः । अन्योन्यमभिनर्दन्तो दिग्भिः संप्रतिपेदिरे ।
भूमिं केचित् प्रविविशुः पर्वतानपरे तथा । अपरे जग्मुराकाशमपरेऽम्भः समाविशन् । ११८०
तस्मिन्महति संवृत्ते समरे भयदारुणे । बभूव भूः प्रतिभया मांसशोणितकर्दमा ।
दानवानां शरीरैश्च पतितैः शोणितोक्षितैः । समाकीर्णा महाबाहो सद्यैरिव किंशुकैः ।
स रुद्रो दानवान् हत्वा क्षत्वा धर्मोत्तरं जगत् । रौद्रं रूपमथोत्सृज्य चक्रे रूपं शिवं शिवः ।
ततो महर्षयः सर्वे सर्वे देवगणास्तथा । जयेनाद्भुतकल्पेन देवदेवं तथाऽर्चयन् ।
ततः स भगवान् रुद्रो दानवक्षतजोक्षितं । ऋषिं धर्मस्य गोप्तारं ददौ सत्कृत्य विष्णवे । ११८५
विष्णुर्ऋचीकाय ददौ तमृचीकोऽपि भार्गवः । महर्षिभ्यो ददौ खड्गमृषयो वासवाय च ।
महेन्द्रो लोकपालेभ्यो लोकपालास्तु पुत्रक । मनवे सूर्यपुत्राय ददुः खड्गं सुविस्तरं ।
ऊचुश्चैनं तथा वाक्यं मानुषाणां त्वमीश्वरः । असिना धर्मगर्भेण पालयस्व प्रजा इति ।
धर्मसेतुमतिक्रान्ताः स्थूलसूक्ष्मात्मकारणात् । विभज्य दण्डं रक्ष्यास्तु धर्मतो न यदृच्छया ।
दुर्व्याप्ता नियतो दण्डो हिरण्यबलसत्तया । व्यङ्गता च शरीरस्य वधो वाऽल्पकारणात् । ११९०
अमेरेतानि रूपाणि दुर्व्याप्तादीनि निर्दिशेत् । अमेरेव प्रमाणानि परिपाल्य व्यतिक्रमात् ।
स विसृज्याथ पुत्रत्वं प्रजानामधिपं ततः । मनुः प्रजानां रक्षार्थं नृपाय प्रददावसिं ।
नृपाच्च जग्राह चेक्ष्वाकुरिक्ष्वाकोश्च पुरूरवाः । आयुश्च तस्माल्लेभे तं नहुषश्च ततो भुवि ।
ययातिर्नहुषाच्चापि पूरुस्तस्माच्च लब्धवान् । अमूर्त्तरयसस्तस्मात्ततो भूमिरयो नृपः ।
भरतस्त्वपि दौष्मन्तिर्लेभे भूमिरयादसिं । तस्माल्लेभे च धर्मज्ञो राजन्नैलविलस्तथा । ११९५
ततश्चैलविलाल्लेभे धुन्धुमारो नरेश्वरः । धुन्धुमाराच्च कामेजो मुचुकुन्दस्ततोऽलभत् ।
मुचुकुन्दान्मरुत्तश्च मरुत्तादपि रैवतः । रैवताद्युवनाश्वश्च युवनाश्वात्ततो रघुः ।
दुष्प्राकृवंशजस्तस्माद्धरण्याश्वः प्रतापवान् । हरिण्याश्वादसिं लेभे शुनकः शुनकादपि ।
उशीनरो वै धर्मात्मा तस्माद्वोजः सयादवः । यदुभ्यश्च शिविर्लेभे शिवेश्चापि प्रतर्दनः ।
प्रतर्दनादष्टकश्च पृषदश्वोऽष्टकादपि । पृषदश्वाद्भरद्वाजो द्रोणस्तस्मात् कृपस्ततः । १२००
ततस्तु भ्रातृभिः सार्द्धं परमासिमवाप्तवान् । क्षत्त्रिकास्तस्य नक्षत्रमसेरग्निश्च दैवतं ।
रोहिणी गोत्रमाख्याय रुद्रस्य गुरुरुत्तमः । असेरेष्टा हि नामानि रहस्यानि निबोध मे ।
पाण्डवेय सदा यानि कीर्त्तयन् लभते जयं । असिर्विशसनः खड्गस्तीक्ष्णधारो दुरासदः ।

श्रीगर्भो विजयस्यैव धर्मपालस्तथैव च । अग्र्यः प्रहरणानाञ्च खड्गो माद्रवतीसुत ।
महेश्वरप्रणीतञ्च पुराणे निश्चयं गतः । पृथुस्तत्पादयामास धनुराद्यमरिन्दम । १९५
तेनेयं पृथिवी दुग्धा शस्यानि सुबहून्यपि । धर्मेण च यथा पूर्व्वं वैन्येन परिरक्षिता ।
तदेतदार्षं माद्रेय पुराणं कर्त्तुमर्हसि । अस्यैव पूजा कर्त्तव्या सदा युद्धविशारदैः ।
इत्येष प्रथमः कल्पो व्याख्यातस्ते सुविस्तरात् । अस्यैरुत्पत्तिसंसर्गो यथावद्भरतर्षभ ।
सर्व्वमेतदिदं श्रुत्वा खड्गसाधनमुत्तमं । लभते पुरुषः कीर्त्तिं प्रेत्य चानन्त्यमश्नुते ।
इति श्रीमहाभारते शान्तिपर्व्वणि आपद्धर्मपर्व्वणि खड्गोत्पत्तिकथने षट्षष्ट्यधिकशततमोऽध्यायः ॥ १६६ ॥

॥ वैशम्पायन उवाच ॥ इत्युक्तवति भीष्मे तु तूष्णीम्भूते युधिष्ठिरः । पप्रच्छावसथं गत्वा भ्रातॄन् दुरुपसृमान् । १९१०
धर्म्मे चार्थे च कामे च लोकवृत्तिः समाहिता । तेषां गरीयान् कतमो मध्यमः को लघुश्च कः ।
तस्मिंश्चात्मा निधातव्यस्त्रिवर्गविजयाय वै । संहृष्टा नैष्ठिकं वाक्यं यथावद्वक्तुमर्हथ ।
ततोऽर्थगतितत्त्वज्ञः प्रथमं प्रतिभानवान् । जगाद विदुरो वाक्यं धर्म्मशास्त्रमनुस्मरन् ।

॥ विदुर उवाच ॥ बाह्यश्रुत्यं तपस्त्यागः श्रद्धा यज्ञक्रिया क्षमा । भावशुद्धिर्दया सत्यं संयमश्चात्मसम्पदः ।
एतदेवाभिपद्यस्व मा ते भूच्चलितं मनः । एतन्मूलौ हि धर्म्मार्थावेतदेकपदं हि मे । १९१२
धर्म्मेणैवर्षयस्तीर्णा धर्म्मे लोकाः प्रतिष्ठिताः । धर्म्मेण देवा वर्द्धन्ते धर्म्मे चार्थः समाहितः ।
धर्म्मो राजन् गुणश्रेष्ठो मध्यगो ह्यर्थ उच्यते । कामो यवीयानिति च प्रवदन्ति मनीषिणः ।
तस्माद्धर्म्मप्रधानेन भवितव्यं यतात्मना । तथा च सर्व्वभूतेषु वर्त्तितव्यं यतात्मनि ।

॥ वैशम्पायन उवाच ॥ समाप्तवचने तस्मिन्नर्थशास्त्रविशारदः । पार्थो धर्म्मार्थतत्त्वज्ञो जगौ वाक्यं प्रचोदितः ।

॥ अर्জ্জुन उवाच ॥ कर्म्मभूमिरियं राजन्निह वार्त्ता प्रशस्यते । कृषिर्व्वाणिज्यगोरक्ष्यं शिल्पानि विविधानि च । १९१३
अर्थ इत्येव सर्व्वेषां कर्म्मणामभ्यतिक्रमः । न ह्यृतेऽर्थेन वर्त्तन्ते धर्म्मकामाविति श्रुतिः ।
विषयैर्ह्यर्थवान् धर्म्ममाराधयितुमुत्तमं । कामञ्च चरितुं शक्तो दुष्प्रापमकृतात्मभिः ।
अर्थस्यावयवावेतौ धर्म्मकामाविति श्रुतिः । अर्थसिद्ध्या विनिर्वृत्तावुभावेतौ भविष्यतः ।
तङ्गतार्थं हि पुरुषं विशिष्टतरयोनयः । ब्रह्माणमिव भूतानि सततं पर्य्युपासते ।
जटाजिनधरा दान्ताः पङ्कदिग्धा जितेन्द्रियाः । मुण्डा निस्तन्तवश्चापि वमन्त्यर्थार्थिनः पृथक् । १९१४
कषायवसनास्त्यन्ये शमश्रुला ह्रीनिषेविणः । विद्वांसश्चैव शान्ताश्च मुक्ताः सर्व्वपरिग्रहैः ।
अर्थार्थिनः सन्ति केचिदपरे स्वर्गकांक्षिणः । कुलप्रत्यागमाश्चैके स्वं स्वं धर्म्ममनुष्ठिताः ।
आस्तिका नास्तिकाश्चैव नियताः संयमे परे । अप्रज्ञानं तमोभूतं प्रज्ञानन्तु प्रकाशितं ।
भृत्यान् भोगैर्दिषो दण्डैर्यो जयति सोऽर्थवान् । एतन्मतिमतां श्रेष्ठ मतं मम यथार्थवत् ।
अनयोस्तु निबोध त्वं वचनं वाक्यकण्ठयोः । १९१५

॥ वैशम्पायन उवाच ॥ ततो धर्म्मार्थकुशलौ माद्रीपुत्रावनन्तरं । नकुलः सहदेवश्च वाक्यं जगदतुः परं ।

॥ नकुलसहदेवावूचतुः ॥ आसीनस्य शयानस्य विचरन्नपि वा स्थितः । अर्थयोगं दृढं कुर्य्यादोगैरुपधिवर्जितैरपि ।

॥ वैशम्पायन उवाच ॥

॥ युधिष्ठिर उवाच ॥

विमुक्तदोषः

भूयस्त्वं तैस्तैः प्रतिबोधितानि मोघं प्रयत्नन्ति न तत्त्व विद्वः । क्षेत्रेण युक्तस्य न चास्ति मुक्तिरिति स्वयम्भूर्भगवानुवाच ।
बुधास्तु निर्व्वाणपरा भवन्ति तस्मान्न कुर्य्यात् प्रियमप्रियञ्च । एतत् प्रधानन्तु न कामकारो यथा नियुक्तोऽस्मि तथा करोमि ।
भूतानि सर्व्वाणि विधिर्नियुङ्क्ते विधिर्व्वलीयानिति विद्म सर्व्वे । न कर्म्मणाप्नोत्यनवाप्यमर्थं यद्भावि तद्वै भवतीति विद्म ।
त्रिवर्गहीनोऽपि हि विन्दतेऽर्थं तस्मादहो लोकहिताय मुह्यं । १६६०
॥ वैशम्पायन उवाच ॥ ततस्तदग्र्यं वचनं मनोगतं संमन्त्रमाज्ञाय ततो हि हेतुमत् । तदा प्रणेमुस्तु महर्षिरेव ते कुरुप्रवीराय च चक्रिरेऽञ्जलिं ।
सुचारुवर्णाक्षरचारुभूषितां मनोनुगां निर्द्रुतवाक्यकण्टकां । निशम्य तां पार्थिवपार्थभाषितां गिरं नरेन्द्राः प्रशशंसुरेव ते ।
स चापि तान् धर्म्मसुतो महामनास्तदा प्रतीतान् प्रशशंस वीर्य्यवान् । पुनश्च पप्रच्छ परिद्वरासुतं ततः परं धर्म्ममशेषचेतसं ।
इति श्रीमहाभारते शान्तिपर्व्वण्यापद्धर्म्मपर्व्वणि षड्जगीतायां सप्तषष्ट्यधिकशततमोऽध्यायः ॥ १६७ ॥
॥ युधिष्ठिर उवाच ॥ पितामह महाप्राज्ञ कुरूणां प्रीतिवर्द्धन । प्रश्नं कञ्चित् प्रवक्ष्यामि तन्मे व्याख्यातुमर्हसि ।
कीदृशा मानवाः सौम्याः कैः प्रीतिः परमा भवेत् । आयत्याञ्च तदात्वे च के गुणास्तान् वदस्व मे । ६८
न हि तत्र धनं स्फीतं न च सम्बन्धिबान्धवाः । तिष्ठन्ति यत्र सुहृदस्तिष्ठन्तीति मतिर्म्मम ।
दुर्लभो हि सुहृत् प्राज्ञो दुर्लभश्च हितः सुहृत् । एतद्धर्म्मभृतां श्रेष्ठ सर्व्वं व्याख्यातुमर्हसि ।
॥ भीष्म उवाच ॥ सन्धेयान् पुरुषाद्राजन्सन्धेयांश्च तत्त्वतः । वदतो मे निबोध त्वं निखिलेन युधिष्ठिर ।
लुब्धः क्रूरस्त्यक्तधर्म्मा निकृतिः शठ एव च । क्षुद्रः पापसमाचारः सर्व्वशङ्की तथाऽलसः ।
दीर्घसूत्रोऽनृजुः क्लिष्टो गुरुदारप्रधर्षकः । व्यसनेषु परित्यागी दुरात्मा निरपत्रपः । १६७०
सर्व्वतः पापदर्शी च नास्तिको वेदनिन्दकः । संप्रकीर्णेन्द्रियो लोके यः कामं विचरत्युत ।
अमत्यो लोकविद्विष्टः समये चानवस्थितः । पिशुनोऽयाचतप्रज्ञो मत्सरी पापनिश्चयः ।
दुःशीलोऽयाचतात्मा च नृशंसः कितवस्तथा । मिथ्याप्रकृतिर्नित्यमिच्छतेऽर्थं परस्य यः ।
ददतश्च यथाशक्ति यो न तुष्यति मन्दधीः । अधैर्य्यमपि यो युङ्क्ते सदा मिथ्यं नरर्षभ ।
अस्थाने क्रोधनोऽयुक्तो यश्चाकस्मादिरुध्यते । सुहृदश्चैव कल्याणान्मुह्यं त्यजति किल्बिषी । १६७५
अप्येऽप्यपकृते मूढस्तथाज्ञानात्कृतेऽपि च । कार्य्यसेवी च मित्रेषु मित्रद्वेषी नराधिप ।
अकुर्व्वन्मित्रमुखो यश्च जिह्मप्रेक्षी विलोचनः । न विरज्यति कल्याणे यः कुर्य्यात्तादृशं नरं ।
पानपो द्वेषणः क्रोधी निर्घृणः परुषस्तथा । परोपतापी मिथ्याभुक् तथा प्राणिवधे रतः ।
कृतघ्नश्चाधमो लोके न सन्धेयः कदाचन । छिद्रान्वेषी च सन्धेयः सन्धेयानपि मे शृणु ।
कुलीना वाक्यमम्पन्ना ज्ञानविज्ञानकोविदाः । रूपवन्तो गुणोपेतास्तथाऽलुब्धा जितश्रमाः । १६८०

यस्मिंश्चास्य कृतघ्नास्य सर्व्वेज्ञा लोभवर्ज्जिताः । माधुर्य्यगुणसम्पन्नाः सत्यवन्तो जितेन्द्रियाः ।
व्यायामशीलाः सततं कुलपुत्राः कुलोद्वहाः । दोषैर्विधुन्ना प्रथिताश्चो याज्ञाः पार्थिवैर्नराः ।
यथाग्निसमाचाराः संप्रतुष्यन्ति हि प्रभो । नाज्ञाने क्रोधवन्तस्तु न चाकस्मादिरागिणः ।
विरमन्ति न दुष्यन्ति मनसाऽप्यर्थकोविदाः । आत्मानं पीडयित्वाऽपि सुहृत्कार्य्यपरायणाः ।
विरज्यन्ति न मित्रेभ्यो वासो रक्तमिवाविकं । क्रोधाच्च लोभमोहाभ्यां नार्नर्थे युञ्जतीषु च । ५२८
न दर्शयन्ति सुहृदो विश्वस्ता धर्म्मवत्सलाः । लोष्टकाञ्चनतुल्यार्थाः सुहृत्सु दृढबुद्धयः ।
ये चरन्त्यभिमानानि भिन्नहृत्पात्रविभूषणाः । संयतज्ञाः परिजनं स्वान्यर्थपरमाः सदा ।
दुर्दृशैः पुरुषश्रेष्ठैर्यः सन्धिं कुरुते नृपः । तस्य विस्तीर्य्यते राष्ट्रं ज्योत्स्ना यद्वपतेरिव ।
अस्खलित्या जितक्रोधा बलवन्तो रणे सदा । जन्मशीलगुणोपेताः सन्त्येया पुरुषोत्तमाः ।
ये च दोषसमायुक्ता नराः प्रोक्ता मयाऽनघ । तेषामप्यधमा राजन् कृतघ्ना मित्रघातकाः । ५२९
त्यक्तव्यास्तु दुराचाराः सर्व्वेषामिति निश्चयः ।

॥ युधिष्ठिर उवाच ॥ विस्तरेणाथ सम्बन्धं श्रोतुमिच्छामि तत्त्वतः । मित्रद्रोही कृतघ्नश्च यः प्रोक्तस्तद्ब्रवीहि मे ।

॥ भीष्म उवाच ॥ हन्त ते वर्त्तयिष्येऽहमितिहासं पुरातनं । उदीच्यां दिशि यद्वृत्तं म्लेच्छेषु मनुजाधिप ।
ब्राह्मणो मध्यदेशीयः कश्चिद्वै ब्रह्मवर्च्चसी । यानं वृद्धिगुणं वीक्ष्य प्राविशद्म्लेच्छकाङ्क्षया ।
तत्र दस्युधनयुतः सर्व्ववर्णविशेषवित् । ब्रह्मण्यः सत्यसन्धश्च दाने च निरतोऽभवत् । ५२९
तस्य चयमुपागम्य ततो भिक्षामयाचत । प्रतिग्रहस्य वासार्थं भिक्षाश्चैवाथ वार्षिकीं ।
प्रादात्तस्मै च विप्राय वस्त्रञ्च सदृशं नवं । नारीश्चापि वयोपेता भर्त्रा विरहिता तथा ।
एतत् संप्राप्य हृष्टात्मा दस्योः सर्व्वं द्विजस्तथा । तस्मिन् गृहवरे राजंस्तथा रेमे स गौतमः ।
कुटुम्बार्थञ्च दास्यश्च दासाश्चाप्यस्य कारयेत् । तत्रावसत् स वर्षाणि सप्तैव गृहरालये ।
वाणिज्ये परं यत्नमकरोच्चैव गौतमः । चक्राङ्गान् स च नित्यं वै सर्व्वतो वनगोचरान् । ५३०
जघान गौतमो राजन् यथा दस्युगणास्तथा । हिंसापटुर्घृणाहीनः सदा प्राणिवधे रतः ।
गौतमः सन्निकर्षेण दस्युभिः समतामियात् । तथा तु वसतस्तस्य दस्युग्रामे सुखं तदा ।
अगमन् बहवो मासा निघ्नतः पक्षिणो बहून् । ततः कदाचिदपरो द्विजस्तं देशमागतः ।
जटाचीराजिनधरः स्वाध्यायपरमः शुचिः । विनीतो नियताहारो ब्रह्मण्यो वेदपारगः ।
स ब्रह्मचारी तद्देश्यः सखा तस्यैव सुप्रियः । तं दस्युग्राममगमद्यत्रासौ गौतमोऽवसत् । ५३५
स तु विप्रकृताध्वेषी गृहद्वारपरिवर्ज्जकः । ग्रामे दस्युसमाकीर्णे व्यचरत् सर्व्वतो दिशं ।
ततः स गौतमगृहं प्रविवेश द्विजोत्तमः । गौतमस्यापि संप्राप्तस्तावन्योन्येन सङ्गतौ ।
चक्राङ्गभाररुक्मघ्नं धनुष्पाणिं धृताशुधं । रुधिरेणावसिक्ताङ्गं गृहद्वारमुपागतं ।
तं दृष्ट्वा पुरुषादाभमपध्वस्तं तथागतं । अभिध्याय द्विजो व्रीडन्निदं वाक्यमथाब्रवीत् ।
किमिदं कुरुषे मोहाद्विप्रध्वस्तं हि कुलोद्वह । मध्यदेशपरिज्ञाने दस्युभावं गतः कथं । ५४०

॥ राजधर्मोवाच ॥ स्वागतं भवतो विप्र दिष्ट्या प्राप्तोऽसि मे गृहं । अस्तञ्च सविता यातः सन्ध्येयं समुपस्थिता ।
मम त्वं निलयं प्राप्तः प्रियातिथिरनिन्दितः । पूजितो यास्यसि प्रातर्विधिदृष्टेन कर्मणा ।
इति श्रीमहाभारते शान्तिपर्वणि आपद्धर्मपर्वणि कृतघ्नोपाख्याने जनसप्तत्यधिकशततमोऽध्यायः ॥ १६९ ॥
॥ भीष्म उवाच ॥ गिरं तां मधुरां श्रुत्वा गौतमो विस्मितस्तदा । कौतूहलान्वितो राजन्राजधर्माणमैक्षत ।
॥ राजधर्मोवाच ॥ भोः काश्यपस्य पुत्रोऽहं माता दाक्षायणी च मे । अतिथिस्त्वं गुणोपेतः स्वागतं ते द्विजोत्तम ।
॥ भीष्म उवाच ॥ तस्मै दत्त्वा स सत्कारं विधिदृष्टेन कर्मणा । शालपुष्पमयीं दिव्यां वृष्टिं वै समकल्पयत् ।
भगीरथरथाक्रान्तदेशान् गङ्गानिषेवितान् । ये चरन्ति महामीनांस्तांश्च तस्याश्वकल्पयत् ।
वल्गिनश्चापि सुस्निग्धान् मीनांश्चापि सुपीवरान् । स गौतमायातिथये न्यवेदयत काश्यपिः ।
भुक्तवन्तञ्च तं विप्रं प्रीतात्मानं महातपाः । क्षुत्पिपासापनयनायैव पद्भ्यामभ्यवीजयत् ।
ततो विश्रान्तमासीनं गोत्रप्रश्नमपृच्छत । सोऽब्रवीद्गौतमोऽस्मीति ब्रह्म नान्यमुदाहरत् ।
तस्मै पर्णमयं दिव्यं दिव्यपुष्पाभिवासितं । गन्धाढ्यं शयनं प्रादात् स ग्रिष्मे तत्र वै सुखं ।
अथोपविष्टं शयने गौतमं धर्मराट् तदा । पप्रच्छ काश्यपो वाग्मी किमागमनकारणं ।
ततोऽब्रवीद्गौतमस्तं दरिद्रोऽहं महामते । समुद्रगमनाकाङ्क्षी द्रव्यार्थमिति भारत ।
तं काश्यपोऽब्रवीत् प्रीतो नोत्कण्ठां कर्तुमर्हसि । कृतकार्यो द्विजश्रेष्ठ समुद्रं यास्यसे गृहान् ।
चतुर्विधा ह्यर्थसिद्धिर्दृष्टस्यतिमतं यथा । पारम्पर्यं तथा दैवं काम्यं मैत्रमिति प्रभो ।
प्रादुर्भूतोऽस्मि ते मित्रं सुहृत्त्वञ्च मम त्वयि । सोऽहं तथा यतिष्यामि भविष्यसि यथार्थवान् ।
ततः प्रभातसमये सुखं दृष्ट्वाऽब्रवीदिदं । गच्छ सौम्य पयाऽनेन कृतकृत्यो भविष्यसि ।
इतस्त्रियोजनं गत्वा राज्ञामधिपतिर्महान् । विरूपाक्ष इति ख्यातः सखा मम महाबलः ।
तं गच्छ द्विजमुख्य त्वं स मदाक्यप्रचोदितः । कामानभीप्सितांस्तुभ्यं दाता नास्त्यत्र संशयः ।
इत्युक्तः स ययौ राजन् गौतमो विगतक्लमः । फलान्यमृतकल्पानि भक्षयन् स यथेष्टतः ।
चन्दनागुरुमुख्यानि लकुचानां वनानि च । तस्मिन् पथि महाराज सेवमानो द्रुतं ययौ ।
ततो मेरुव्रजं नाम नगरं शैलतोरणं । शैलप्राकारवप्रञ्च शैलयन्त्राकुलं तथा ।
विदितस्त्वाभवत्तस्य राज्ञस्तस्य धीमतः । प्रहितः सुहृदा राजन् प्रीयमाणः प्रियातिथिः ।
ततः स राजसेन्द्रः स्वान् प्रेष्यानाह युधिष्ठिर । गौतमो नगरद्वाराच्छीघ्रमानीयतामिति ।
ततः पुरवरात्तस्मात् पुरुषाः श्येनचेष्टनाः । गौतमेत्यभिभाषन्तः पुरद्वारमुपागमन् ।
ते तमूचुर्महाराज राजप्रेष्यास्तदा द्विजं । तरस्व त्वरमाणश्च राजा त्वां द्रष्टुमिच्छति ।
राज्ञामधिपतिर्वीरो विरूपाक्ष इति श्रुतः । स त्वां त्वरति वै द्रष्टुं तत् क्षिप्रं संविधीयतां ।
ततः स प्राद्रवद्विप्रो विस्मयाद्विगतक्लमः । गौतमः परमर्द्धिं तां पश्यन् परमविस्मितः ।
तैरेव सहितो राज्ञो वेश्म तूर्णमुपाद्रवत् । दर्शनं राजसेन्द्रस्य काङ्क्षमाणो द्विजस्तदा ।
इति श्रीमहाभारते शान्तिपर्वणि आपद्धर्मपर्वणि कृतघ्नोपाख्याने सप्तत्यधिकशततमोऽध्यायः ॥ १७० ॥

॥ भीष्म उवाच ॥ ततः स विदितो राज्ञः प्रविश्य सदनुत्तमं । पूजितो राजसंघेन निषद्यादसनोत्तमे ।
पृष्टश्च गोत्रचरणं स्वाध्यायब्रह्मचारिकं । न तत्र ब्राजहारान्यद्गोत्रमाचारतो द्विजः ।
ब्रह्मवर्चसहीनस्य स्वाध्यायोपरतस्य च । गोत्रमाचष्टविद्वो राजा निवासं समपृच्छत ।

॥ राक्षस उवाच ॥ क्व ते निवासः कस्याणि किंगोत्रा ब्राह्मणी च ते । तत्त्वं ब्रूहि न भीः कार्य्या विश्वस्तश्च यथासुखं ।

॥ गौतम उवाच ॥ मध्यदेशप्रसूतोऽहं वासो मे शवरालये । ब्रूहीत्वा पुनर्भूर्भार्या मे सत्यमेतद्ब्रवीमि ते ।

॥ भीष्म उवाच ॥ ततो राजा विमनसौ कथं कार्य्यमिदं भवेत् । कथं वा सुकृतं मे स्यादिति बुद्ध्याऽन्वचिन्तयत् ।
अयं वै जन्मना विप्रः सुकृतस्य महात्मनः । सम्प्रेषितश्च तेनायं काश्यपेन ममान्तिकं ।
तस्य प्रियं करिष्यामि न हि मामभितः सदा । भ्राता मे बान्धवश्चायं सखा च हृदयङ्गमः ।
कार्त्तिक्यामद्य भोक्तारः सहस्रं मे द्विजोत्तमाः । तत्रायमपि भोक्ता च देयमस्मै च मे धनं ।
स चाद्य दिवसः पुण्यो अतिथिश्चायमागतः । सङ्कल्पितश्चैव धनं किं विचार्य्यमतः परं ।
ततः सहस्रं विप्राणां विदुषां समलङ्कृतं । स्नातानामनुसंप्राप्तं सुमहत्सौमवाससां ।
तानागतान् द्विजश्रेष्ठान् विरूपाक्षो विभाव्यते । यथार्हं प्रतिजग्राह विधिदृष्टेन कर्मणा ।
कृष्णक्षौमान्तु संन्यस्य राक्षसेन्द्रस्य शासनात् । भूमौ वरकुशास्तीर्णाः प्रेष्यैर्भरतसत्तम ।
तासु ते पूजिता राज्ञा निषण्णा द्विजसत्तमाः । तिलदर्भोदकेनाथ अर्चिता विधिवद्विजाः ।
विश्वेदेवाः सपितरः साग्नयश्चोपकल्पिताः । विप्रिक्षाः पुण्यवन्तश्च सुप्रचाराः सुपूजिताः ।
व्यराजन्त महाराज नक्षत्रपतयो यथा । ततो जाम्बूनदीः पात्रीर्भक्ष्याढ्या विमलाः शुभाः ।
वराक्षपूर्णा विप्रेभ्यः प्रादान्मधुघृतप्लुताः । तस्य नित्यं सदाघाढ्या माघाच्च बहवो द्विजाः ।
ईप्सितं भोजनवरं लभन्ते सत्कृतं सदा । विप्रेषतस्तु कार्त्तिक्यां द्विजेभ्यः संप्रयच्छति ।
शरद्यपाये रत्नानि पौर्णमास्यामिति श्रुतिः । सुवर्णं रजतञ्चैव मणीनथ च मौक्तिकान् ।
वज्रान् महाधनांश्चैव वैदूर्य्यांश्चिनराङ्कवान् । रत्नराशीन् विनिक्षिप्य दक्षिणार्थे च भारत ।
ततः प्राह द्विजश्रेष्ठान् विरूपाक्षो महाबलः । एतानि रत्नान्येतानि यथोत्साहं यथेप्सितः ।
येषु येषु च भाण्डेषु भुक्तं वो द्विजसत्तमाः । तान्येवादाय गच्छध्वं स्वेषमाणीति भारत ।
एतच्छ्रुत्वचनं तस्मिन् राक्षसेन्द्रे महात्मनि । यथेष्टं तानि रत्नानि जगृहुर्ब्राह्मणर्षभाः ।
ततो महार्हशे सर्वे रत्नैरभ्यर्चिताः शुभैः । ब्राह्मणा हृष्टवदनाः सुप्रीताः खं ततोऽभवन् ।
ततस्तान् राक्षसेन्द्रस्य द्विजानाह पुनर्ध्वनिः । नानादेशगताञ्जान् राक्षसान् प्रतिषिध्य वै ।
अद्यैकं दिवसं विप्रा न वोऽस्तीह भयं क्वचित् । राक्षसेभ्यः प्रमोदध्वमिष्टेतो यात मा चिरं ।
ततः प्रदुद्रुवुः सर्वे विप्रसंघाः समन्ततः । गौतमोऽपि सुवर्णस्य भारमादाय सत्वरः ।
कृच्छ्रात् समुद्धरन् भारं न्यग्रोधं समुपागमत् । न्यषीदच्च परिश्रान्तः क्लान्तश्च क्षुधितश्च सः ।
ततस्तमभ्यगाद्राजन् राजधर्मा खगोत्तमः । स्वागतेनाभिनन्द्यैव गौतमं मित्रवत्सलः ।
तस्य पक्षाग्रविक्षेपैः क्लमं व्यपनयत् खगः । पूजाञ्चाप्यकरोद्धीमान् भोजनञ्चाप्यकल्पयत् ।

स भुक्तवान् सुविश्रान्तो गौतमोऽचिन्तयत्तदा । दारुकस्याभिरूपस्य भारोऽयं सुमहान्मया ।
गृहीतो लोभमोहाभ्यां दूरस्य गमनं मम । न चास्मि पथि भोक्तव्यं प्राणसन्धारणं मम ।
किं कृत्वा धारयेयं वै प्राणानित्यभ्यचिन्तयत् । ततः स पथि भोक्तव्यं प्रेक्षमाणो न किञ्चन । ५५००
कृतघ्नः पुरुषव्याघ्र मनसेदमचिन्तयत् । अयं वज्रपतिः पार्श्वे सांवराग्निः क्षितौ महान् ।
दृढं कृत्वा गृहीत्वा च यास्येऽहं समभिद्रुतं ।
इति श्रीमहाभारते शान्तिपर्व्वणि आपद्धर्मपर्व्वणि कृतघ्नोपाख्याने एकत्रिंशत्यधिकशततोऽध्यायः ॥ १३१ ॥
॥ भीष्म उवाच ॥ अथ तत्र महार्चिष्मानगस्तो वातरंहसः । तस्याविदूरे रक्षार्थं खगेन्द्रेण कृतोऽभवत् ।
स चापि पार्श्वे सुव्याप विश्वस्तो वज्रराट् तदा । कृतघ्नस्तु स दुष्टात्मा तं जिघांसुरचायतः ।
ततो ऽस्तिन दीप्तेन विस्रस्तं विजघान तं । निहत्य च मुदा युक्तः सोऽनुबन्धं न दृष्टवान् । ५५०१
स तं विपक्षरोमाणं कृत्वाऽऽमावपचत्तदा । तं गृहीत्वा सुवर्णञ्च ययौ द्रुततरं द्विजः ।
ततो ऽन्यस्मिन् गते चाग्नि विरूपाक्षोऽब्रवीत् सुतं । न प्रेक्षे राजधर्म्माणमद्य पुत्र खगोत्तमं ।
स पूर्व्वसन्ध्यां ब्रह्माणं वन्दितुं याति सर्व्वदा । मां वा दृष्ट्वा कदाचित् स न गच्छति गृहं खगः ।
उभे दिवाचं सन्ध्यं वै नाभ्यगात् स ममालयं । तस्मान्न मुह्यते भावो मम स ज्ञायतां सुहृत् ।
स्वाध्यायेन वियुक्तो हि ब्रह्मवर्चसवर्जितः । तद्भक्तश्च मे श्रद्धा हन्यात्तं स द्विजाधमः । ५५०२
दुराचारस्तु दुर्बुद्धिरिङ्गितैर्लक्षितो मया । निष्कृपो दारुणाकारो दुष्टो दस्युरिवाधमः ।
गौतमः स वयस्यश्च तेनोद्विग्नं मनो मम । पुत्र शीघ्रमितो गत्वा राजधर्म्मनिवेशनं ।
ज्ञायतां स विमुक्तात्मा यदि जीवति मा चिरं । स एवमुक्तस्त्वरितो रक्षोभिः सहितो ययौ ।
न्यग्रोधं तस्य चापश्यत् कङ्कालं राजधर्म्मणः । स हृदञ्चगमत् पुत्रो राक्षसेन्द्रस्य धीमतः ।
स्मरमाणः परं श्रद्धां गौतमस्यहणाय वै । ततो विदूरे जगृहुर्गौतमं राक्षसास्तदा । ५५१२
राजधर्म्मशरीरस्य पक्षाग्निचरणोज्झितं । तस्मादादाय रक्षांसि द्रुतं मेरुव्रजं ययुः ।
राक्षस्य दर्शयामासुः शरीरं राजधर्म्मणः । कृतघ्नं पुरुषं तत्र गौतमं पापकारिणं ।
रुरोद राजा तं दृष्ट्वा सामात्यः सपुरोहितः । आर्त्तनादस्य सुमहानभूत्तत्र निवेशने ।
सस्त्रीकुमारश्च पुरं बभूवास्वस्थमानसं । अथाब्रवीन्नृपः पुत्रं पापोऽयं वध्यतामिति ।
अस्य मांसैरिमे सर्व्वे विहरन्तु यथेष्टतः । पापाचारः पापकर्म्मा पापात्मा पापसाधनः । ५५१०
हन्तव्योऽयं मम मतिर्भवद्भिरिति राक्षसाः । हन्यतां राक्षसेन्द्रेण राक्षसा घोरविक्रमाः ।
नैच्छन्त तं भक्षयितुं पापकर्म्माणमित्युत । दस्यूनां दीयतामेष साध्वयं पुरुषाधमः ।
हन्यूचुस्ते महाराज राक्षसेन्द्रं निशाचराः । शिरोभिः प्रणताः सर्व्वे व्याहरन्राक्षसाधिपं ।
न दातुमर्हसि त्वं नो भक्षणायास्य किल्बिषं । एवमस्त्विति तानाह राक्षसेन्द्रो निशाचरान् ।
दस्यूनां दीयतामेष कृतघ्नो ऽयैव राक्षसाः । हन्यूचुः राक्षसाश्चैव मूलपक्षिप्रपाणयः । ५५१५
हत्वा तं खड्गघ्नः पापं दस्युभ्यः प्रददुस्तदा । दस्यवश्चापि नैच्छन्त तमन्नुं पापकारिणं ।

क्रव्यादा अपि राजेन्द्र क्षतघ्नं नोपभुञ्जते । ब्रह्मघ्ने च सुरापे च चौरे भग्नव्रते तथा ।
निष्कृतिर्विहिता राजन् क्षतघ्ने नास्ति निष्कृतिः । मित्रद्रोही क्षतघ्नश्च नृशंसश्च नराधमः ।
क्रव्यादैः क्रमिभिस्तान्यैर्न भुज्यन्ते हि तादृशाः ।
इति श्रीमहाभारते शान्तिपर्वणि आपद्धर्मपर्वणि क्षतघ्नोपाख्याने द्वासप्तत्यधिकशततोऽध्यायः ॥ १७२ ॥
॥ भीष्म उवाच ॥ ततस्तितां वकपतेः कारयामास राजवः । रत्नैर्गन्धैश्च वस्त्रैश्च सर्वैश्च समलंकृतां ।
ततः प्रज्वाल्य नृपतिर्व्यकरात्रं प्रतापवान् । प्रेतकार्यञ्च विधिवद्राजर्षिरकरोत्तदा ।
तस्मिन् काले ऽपि सुरभिर्देवी दाक्षायणी शुभा । उपरिष्टात्ततस्तस्य खा बभूव पयस्विनी ।
तस्या वत्साच्युतः फेणः क्षीरमिश्रस्तदाऽभवत् । सोऽपतद्वै ततस्तस्यां चितायां राजधर्मणः ।
ततः सञ्जीवितस्तेन वकराजस्तदाऽभवत् । उत्पत्य च समीयाय विरूपाक्षं वकाधिपः ।
ततोऽभ्यधाद्देवराजो विरूपाक्षपुरं तदा । प्राप्य चेदं विरूपाक्षं दिष्ट्या सञ्जीवितस्त्वया ।
आवयामास चेन्द्रस्तं विरूपाक्षं पुरातनं । यथा शापः पुरा दत्तो ब्रह्मणा राजधर्मणः ।
यदा वकपतीराजन् ब्रह्माणं नोपसर्पति । ततो रोषादिदं प्राह खगेन्द्राय पितामहः ।
यस्मादूढो मम सभां मामतोऽयौ वकाधमः । तस्माद्दंशं स दुष्टात्मा न चिरात् समवाप्स्यति ।
तदयं तस्य वचनान्निहतो गौतमेन वै । तेनैवाक्षतशिरस्त्वं पुनः सञ्जीवितो वकः ।
राजधर्मा वकः प्राह प्रणिपत्य पुरन्दरं । यदि तेऽनुग्रहकृता मयि बुद्धिः सुरेश्वर ।
सखायं मे सुदयितं गौतमं जीवयेत्पुनः । तथा वाक्यं समादाय वासवः पुरुषर्षभ ।
सिक्ताऽमृतेन तं विप्रं गौतमं जीवयत्तदा । स भाण्डोपस्करं राजंस्तमासाद्य वकाधिपः ।
सम्परित्यज्य सुहृदं प्रीत्या परमया युतः । अथ तं पापकर्माणं राजधर्मा वकाधिपः ।
विसर्ज्जयित्वा सधनं प्रविवेश स्वमालयं । यथोचितञ्च स वको ययौ ब्रह्मसदस्तथा ।
ब्रह्मा चैनं महात्मानमानिधेनाभ्यपूजयत् । गौतमस्यापि सम्प्राप्य पुनस्तं वरालयं ।
गृहद्वारां जनयामास पुत्रान्दुष्कृतकारिणः । शापस्य समतीतत्वात् दत्तः सुरगणैस्तदा ।
कुतो पुनर्भवः पापोऽयं जनयित्वा चिरात् सुतान् । निरयं प्राप्स्यति महत् क्षतघ्नोऽयमिति प्रभो ।
एतत् प्राह पुरा सर्वं नारदो मम भारत । संक्षेपञ्चापि सुमहदाख्यानं भरतर्षभ ।
मयाऽपि भवते सर्वं यथावदनुवर्णितं । कुतः क्षतघ्नस्य यशः कुतः स्थानं कुतः सुखं ।
अश्रद्धेयः क्षतघ्नो हि क्षतघ्ने नास्ति निष्कृतिः । मित्रद्रोहो न कर्त्तव्यः पुरुषेण विजानता ।
मित्रधुक् नरकं घोरमनन्तं प्रतिपद्यते । क्षतघ्नेन सदा भाव्यं मित्रकामेन चैव ह ।
मित्राच्च लभते सर्वं मित्रात् पूजां लभेत च । मित्राद्भोगांस्तु भुञ्जीत मित्रेणापत्सु मुच्यते ।
सत्कारैरुत्तमैर्मित्रं पूजयेत विचक्षणः । परित्याज्यो बुधैः पापः क्षतघ्नो निरपत्रपः ।
मित्रद्रोही कुलाङ्गारः पापकर्मा नराधमः । एष धर्मभृतां श्रेष्ठ प्रोक्तः पापो मया तव ।
मित्रद्रोही क्षतघ्नो वै किं भूयः श्रोतुमिच्छसि ।

॥ वैशम्पायन उवाच ॥ एतच्छ्रुत्वा तदा वाक्यं भीमसेनस्य महात्मनः। युधिष्ठिरः प्रीतमना बभूव जनमेजय।

इति श्रीमहाभारते शान्तिपर्वणि आपद्धर्मपर्वणि शतपद्मोपाख्याने त्रिसप्तत्यधिकशततमोऽध्यायः ॥ १७२ ॥ समाप्तश्चेदं आपद्धर्मपर्व ॥

॥ अथ मोक्षधर्मपर्व ॥

॥ युधिष्ठिर उवाच ॥ धर्माः पितामहैर्नित्या राजधर्माश्रिताः शुभाः। धर्ममात्मजिघांसां श्रेष्ठं वक्तुमर्हसि पार्थिव।

॥ भीष्म उवाच ॥ सर्वत्र विहितो धर्मः सत्यप्रेत्य तपःफलः। बह्वाचारस्य धर्मस्य नेहास्ति विफला क्रिया।

यस्मिन् यस्मिंस्तु विषये यो यो याति विनिश्चयं। स तमेवाभिजानाति नान्यं भरतसत्तम।

यथा यथा च पर्येति लोकतन्त्रमसारवत्। तथा तथा विरागोऽत्र जायते नात्र संशयः। १७९०

एवं व्यवसिते लोके बह्वदोषे युधिष्ठिर। आत्ममोक्षनिमित्तं वै यतेत मतिमान्नरः।

॥ युधिष्ठिर उवाच ॥ नष्टे धने वा दारे वा पुत्रे पितरि वा मृते। यथा बुद्ध्या मुदेच्छोकं तन्मे ब्रूहि पितामह।

॥ भीष्म उवाच ॥ नष्टे धने वा दारे वा पुत्रे पितरि वा मृते। अहो दुःखमिति ध्यायन् शोकस्यापचितिं चरेत्।

अत्राप्युदाहरन्तीममितिहासं पुरातनं। यथा सेनजितं विप्रः कश्चिदेत्याब्रवीत् सुहृत्।

पुत्रशोकाभिसन्तप्तं राजानं शोकविह्वलं। विषण्णमनसं दृष्ट्वा विप्रो वचनमब्रवीत्। १७९५

किन्नु खल्वसि मूढस्त्वं शोच्यः किमनुशोचसि। यदा त्वामपि शोचन्तः शोच्या यास्यन्ति तां गतिं।

त्वञ्चैवाहञ्च ये चान्ये त्वामुपासन्ति पार्थिव। सर्वे तत्र गमिष्यामो यत एवागता वयं।

॥ सेनजिदुवाच ॥ का बुद्धिः किं तपो विप्र कः समाधिस्तपोधन। किं ज्ञानं किं श्रुतञ्चैव यत् प्राप्य न विषीदसि।

॥ ब्राह्मण उवाच ॥ पश्य भूतानि दुःखेन व्यतिषक्तानि सर्वशः। उत्तमाधममध्यानि तेषु तेष्विह कर्मसु।

आत्माऽपि चायं न मम सर्वा वा पृथिवी मम। यथा मम तथाऽन्येषामिति चिन्त्य न मे व्यथा। १७९०

एतां बुद्धिमहं प्राप्य न प्रहृष्ये न च व्यथे। यथा काष्ठञ्च काष्ठञ्च समेयातां महोदधौ।

समेत्य च व्यपेयातां तद्वद्भूतसमागमः। एवं पुत्राश्च पौत्राश्च ज्ञातयो बान्धवाश्च या।

तेषां स्नेहो न कर्त्तव्यो विप्रयोगो ध्रुवो हि तैः। अदर्शनादापतितः पुनश्चादर्शनं गतः।

न त्वाऽसौ वेद न त्वं तं कः सङ्गः किमनुशोचसि। तृष्णार्त्तिप्रभवं दुःखं दुःखार्त्तिप्रभवं सुखं।

सुखात् सञ्जायते दुःखं दुःखमेवं पुनः पुनः। सुखस्यानन्तरं दुःखं दुःखस्यानन्तरं सुखं। १७९५

सुखदुःखे मनुष्याणां चक्रवत् परिवर्त्ततः। सुखार्त्तो दुःखमापन्नः पुनरापत्स्यसे सुखं।

न नित्यं लभते दुःखं न नित्यं लभते सुखं। शरीरमेवायतनं दुःखस्य च सुखस्य च।

शरीरमेवायतनं सुखस्य दुःखस्य चाप्यायतनं शरीरं। यच्चच्छरीरेण करोति कर्म तेनैव देही समुपाश्नुते तत्।

जीवितञ्च शरीरेण जात्यैव सह जायते। उभे सह विवर्त्तेते उभे सह विनश्यतः।

स्नेहपाशैर्बहुविधैरावृष्टविषया जनाः। अकृतार्थास्त्व मीदन्ते जले मैकतसेतवः। १७९०

स्नेहेन तिलवत् सर्वे सर्गचक्रे निपीड्यते। तिलपीडैरिवाक्रम्य क्लेशैरज्ञानसम्भवैः।

बह्विनोत्यशुभं कर्म कलत्रापेक्षया नरः । एकः क्लेशानवाप्नोति परत्रेह च मानवः ।
पुत्रदारकुटुम्बेषु प्रसक्ताः सर्व्वमानवाः । शोकपङ्कार्णवे मग्ना जीर्णा वनगजा इव ।
पुत्रनाशे वित्तनाशे ज्ञातिसम्बन्धिनामपि । प्राप्यते सुमहद्दुःखं दावाग्निप्रतिमं विभो ।
दैवायत्तमिदं सर्व्वं सुखदुःखे भवाभवौ । असुहृत् सुहृदश्चापि यत्नबुद्धिस्थवानपि । ४८५
सप्रज्ञः प्रज्ञया हीनो दैवेन लभते सुखं । नालं सुखाय सुहृदो नालं दुःखाय शत्रवः ।
न च प्रज्ञाऽलमर्थानां न सुखानामलं धनं । न बुद्धिर्हेमलाभाय न जीवमसमृद्धये ।
लोकपर्य्यायवृत्तान्तं प्राज्ञो जानाति नेतरः । बुद्धिमन्तञ्च शूरञ्च मूढं भीरुं जडं कविं ।
दुर्ब्बलं बलवन्तञ्च भागिनं भजते सुखं । धेनुर्व्वत्सञ्च गोपञ्च स्वामिनञ्चस्करञ्च ।
पयः पिबति यस्तस्य धेनुस्त्वेति निश्चयः । ये च मूढतमा लोके ये च बुद्धेः परं गताः । ४९०
ते नराः सुखमेधन्ते क्लिश्यत्यन्तरितो जनः । अन्येषु रेमिरे धीरा न ते मध्येषु रेमिरे ।
अन्यप्राप्तिं सुखम्प्राहुर्दुःखमन्तरमन्ययोः । ये च बुद्धिसुखं प्राप्ता ब्रह्मानोना विमत्सराः ।
तानेवार्था न चानर्था व्यथयन्ति कदाचन । अथ ये बुद्धिमप्राप्ता व्यतिक्रान्ताश्च मूढतां ।
तेऽतिवेलं प्रहृष्यन्ति सन्तापमुपयान्ति च । नित्यं प्रमुदिता मूढा दिवि देवगणा इव ।
अवलेपेन महता परिभूता विचेतसः । सुखं दुःखान्तमास्वादं दुःखं दास्वं सुखोदयं । ४९५
भूतिस्त्वेवं श्रिया सार्द्धं दक्षे वसति नालसे । सुखं वा यदि वा दुःखं प्रियं वा यदि वाऽप्रियं ।
प्राप्तं प्राप्तमुपासीत हृदयेनापराजितः । शोकस्थानसहस्राणि भयस्थानशतानि च ।
दिवसे दिवसे मूढमाविशन्ति न पण्डितं । बुद्धिमन्तं कृतप्रज्ञं शूरमप्रमनसूयकं ।
दान्तं जितेन्द्रियं चापि शोको न स्पृशते नरं । एतां बुद्धिं समास्थाय गुप्तचित्तश्चरेद्बुधः ।
उदयास्तमयज्ञं हि न शोकः स्प्रष्टुमर्हति । यस्मिन्नस्ते भवेच्छोकस्तापो वा दुःखमेव च । ५००
आयासो वा यतो मूलमेकाङ्गमपि तत्त्यजेत् । किञ्चिदेव ममत्वेन यदा भवति कल्पितं ।
तदैव परितापार्थं सर्व्वं सम्पद्यते तदा । यद्यत्त्यजति कामानाम्तत् सुखस्याभिपूर्य्यते ।
कामानुसारी पुरुषः कामानप्यनुविनश्यति । यच्च कामसुखं लोके यच्च दिव्यं महत् सुखं ।
तृष्णाक्षयसुखस्यैते नार्हतः षोडशीं कलां । पूर्व्वदेहकृतं कर्म शुभं वा यदि वाऽशुभं ।
प्राज्ञं मूढं तथा शूरं भजते यादृशं कृतं । एवमेव क्रियाश्चेमाः प्रियाण्येवाप्रियाणि च । ५०५
जीवेषु परिवर्त्तन्ते दुःखानि च सुखानि च । एतां बुद्धिं समास्थाय सुखमास्ते गुणान्वितः ।
सर्व्वान् कामान् जुगुप्सेत क्रोधं कुर्व्वीत पृष्ठतः । हृत्स्थ एष हृदि प्रोक्तो मृत्युरेष मनोभवः ।
क्रोधो नाम शरीरस्थो देहिनां प्रोच्यते बुधैः । यदा संहरते कामान् कूर्म्मोऽङ्गानीव सर्व्वशः ।
तदात्मन्येवात्मनाऽऽत्मानं प्रविभक्तमवेक्षते । न बिभेति यदा चायं यदा चास्मान्न बिभ्यति ।
यदा नेच्छति न द्वेष्टि ब्रह्म सम्पद्यते तदा । उभे सत्यानृते त्यक्त्वा शोकानन्दौ भयाभये । ५१०
प्रियाप्रिये परित्यज्य प्रशान्तात्मा भविष्यति । यदा न कुरुते भावं सर्व्वभूतेषु पापकं ।

कर्मणा मनसा वाचा ब्रह्म सम्पद्यते तदा। या दुस्त्यजा दुर्मतिभिर्या न जीर्यति जीर्यतः।
योऽसौ प्राणान्तिको रोगस्तां तृष्णां त्यजतः सुखं। अत्र पिङ्गलया गीता गाथाः शृणुष्व पार्थिव।
यथा सा लब्धुकामेऽपि लेभे धर्मं सनातनं। संवेत्ते पिङ्गला वेद्या कान्तेनासीदिनाशना।
अथ लब्धुगता शान्तां बुद्धिमास्थापयत्तदा। ५५१५

॥ पिङ्गलोवाच ॥ उन्मत्ताहमनुन्मत्तं कान्तमन्वस्यं चिरं। अन्तिके रमणं सन्तं नैनमध्यगमं पुरा।
एकस्थूणं नवद्वारमपि धास्याम्यगारकं। का हि कान्तमिहायान्तमयं कान्तेति मंस्यते।
अकामां कामरूपेण धूर्ता नरवरूपिणः। न पुनर्वञ्चयिष्यन्ति प्रतिबुद्धाऽस्मि जाग्रमि।
अनर्थो हि भवेदर्थो दैवात् पूर्वकृतेन वा। संबुद्धाऽहं निराकारा नाहमद्यानितेन्द्रिया।
सुखं निराशः स्वपिति नैराश्यं परमं सुखं। आशामनाशां कृत्वा हि सुखं स्वपिति पिङ्गला। ५५२०

॥ भीष्म उवाच ॥ एतैस्तान्यैश्च विप्रस्य हेतुमद्भिः प्रभाषितैः। पर्य्यवस्थापितो राजा सेनजिन्मुदं सुखी।
इति श्रीमहाभारते शान्तिपर्व्वणि मोक्षधर्मपर्व्वणि पिङ्गलागीतायां चतुःसप्तत्यधिकशततोऽध्यायः ॥ १७४ ॥

॥ युधिष्ठिर उवाच ॥ अतिक्रामति कालेऽस्मिन् सर्व्वभूतक्षयावहे। किं श्रेयः प्रतिपद्येत तन्मे ब्रूहि पितामह।
॥ भीष्म उवाच ॥ अत्राप्युदाहरन्तीममितिहासं पुरातनं। पितुः पुत्रेण संवादं तन्निबोध युधिष्ठिर।
द्विजातेः कस्यचित् पार्थ स्वाध्यायनिरतस्य वै। बभूव पुत्रो मेधावी मेधावी नाम नामतः।
सोऽब्रवीत् पितरं पुत्रः स्वाध्यायकरणे रतं। मोक्षधर्मार्थकुशलो लोकतत्त्वविचक्षणः। ५५२५

॥ पुत्र उवाच ॥ धीरः किंस्विन्नात कुर्य्यात् प्रजानन् क्षिप्रं ह्यायुर्भक्षते मानवानां। पितस्तदाचक्ष्व यथार्थयोगं ममानु पृच्छ्यो येन धर्मं चरेयं।
॥ पितोवाच ॥ वेदानधीत्य ब्रह्मचर्य्येण पुत्र पुत्रानिच्छेत् पावनार्थं पितॄणां। अग्नीनाधाय विधिवच्चेष्टयज्ञो वनं प्रविश्याथ मुनिर्बुभूषेत्।
॥ पुत्र उवाच ॥ एवमभ्याहते लोके समन्तात् परिवारिते। अमोघासु पतन्तीषु किं धीर इव भाषसे।
॥ पितोवाच ॥ कथमभ्याहतो लोकः केन वा परिवारितः। अमोघाः काः पतन्तीह किं नु भीषयसीव मां।
॥ पुत्र उवाच ॥ मृत्युनाऽभ्याहतो लोको जरया परिवारितः। अहोरात्राः पतन्त्येते ननु कस्मान्न बुध्यसे। ५५३०
अमोघा रात्रयस्त्वापि नित्यमायान्ति यान्ति च। यदाऽहमेतज्जानामि न मृत्युष्ठिष्ठतीति ह।
सोऽहं कथं प्रतीक्षिष्ये जानेनापिहितस्मरन्। रात्र्यां रात्र्यां व्यतीतायामायुरल्पतरं यदा।
तदैव बन्ध्यं दिवसमिति विद्वांश्चिन्तय। गाधोदके मत्स्य इव सुखं विन्देत कस्तदा।
अनवाप्तेषु कामेषु मृत्युरभ्येति मानवं। पुष्पाणीव विचिन्वन्तमन्यत्र गतमानसं।
वृकीवोरणमासाद्य मृत्युरादाय गच्छति। अद्यैव कुरु यच्छ्रेयो मा त्वां कालोऽत्यगादयं। ५५३५
अकृतेष्वेव कार्य्येषु मृत्युर्वै संप्रकर्षति। यः कार्य्यमद्य कुर्वीत पूर्व्वाह्णे चापराह्णिकं।
न हि प्रतीक्षते मृत्युः कृतमस्य न वा कृतं। को हि जानाति कस्याद्य मृत्युकालो भविष्यति।
युवैव धर्मशीलः स्यादनित्यं खलु जीवितं। कृते धर्मे भवेत् कीर्तिरिह प्रेत्य च वै सुखं।

मोहेन हि समाविष्टः पुत्रदारार्थमुद्यतः । हत्वा कार्यमकार्यं वा पुष्टमेषां प्रयच्छति ।
तं पुत्रपशुसम्पन्नं व्यासक्तमनसं नरं । सुप्तं व्याघ्रो मृगमिव मृत्युरादाय गच्छति । ६५०
सञ्चिन्वानकमेवैकं कामानामविपक्वकं । व्याघ्रः पशुमिवादाय मृत्युरादाय गच्छति ।
इदं कृतमिदं कार्यमिदमन्यत्कृताकृतं । एवमीहासुखासक्तं कृतान्तः कुरुते वशे ।
कृतानां फलमप्राप्तं कर्मणां कर्मसंश्रितं । चेत्यापण्यट्टहासक्तं मृत्युरादाय गच्छति ।
दुर्बलं बलवन्तञ्च शूरं भीरुं जडं कविं । अप्राप्तं सर्वकामार्थान्मृत्युरादाय गच्छति ।
मृत्युर्जरा च व्याधिश्च दुःखान्येककारणं । अनुषक्तं यदा देहे किं सुखं इव तिष्ठसि । ६५५
जातमेवान्तकोऽन्ताय जरा चान्वेति देहिनं । अनुषक्ता ह्यमेनैते भावाः स्थावरजङ्गमाः ।
मृत्योर्वा सुखमेतद्वै या ग्रामे वसतो रतिः । देवानामेष वै गोष्ठो यदरण्यमिति स्मृतिः ।
निबन्धिनी रज्जुरेषा या ग्रामे वसतो रतिः । छिन्धैतां सुकृतो ह्येनां छिन्दन्ति दुष्कृतः ।
न हिंसयति यः प्राणान्मनोवाक्कायहेतुभिः । जीवितार्थापनयनैः कर्मभिर्न स बध्यते ।
न मृत्युसेनामायान्तीं जातु कश्चित्प्रबाधते । ऋते सत्यमसत्याद्यं सत्ये ह्यमृतमाश्रितं । ६६०
तस्मात्सत्यव्रताचारः सत्ययोगपरायणः । सत्यागमः सदा दान्तः सत्येनैवान्तकं जयेत् ।
अमृतञ्चैव मृत्युश्च द्वयं देहे प्रतिष्ठितं । मृत्युरापद्यते मोहात्सत्येनापद्यतेऽमृतं ।
सोऽहं ह्यहिंस्रः सत्यार्थी कामक्रोधविवर्जितः । समदुःखसुखः क्षेमी मृत्युं हास्यामि मृत्युवत् ।
शान्तियज्ञरतो दान्तो ब्रह्मयज्ञे स्थितो मुनिः । वाङ्मनःकर्मयज्ञस्य भविष्यामि दृगोचरे ।
पशुयज्ञैः कथं हिंसादृशो यष्टुमर्हति । अन्तवद्भिरिव प्राज्ञः चेत्ययज्ञैः पिशाचवत् । ६६५
यस्य वाङ्मनसी स्यातां सम्यक् प्रणिहिते सदा । तपस्त्यागश्च सत्यञ्च स वै परमवाप्नुयात् ।
नास्ति विद्यासमं चक्षुर्नास्ति सत्यसमं तपः । नास्ति रागसमं दुःखं नास्ति त्यागसमं सुखं ।
आत्मन्येवात्मना जात आत्मनिष्ठोऽप्रजोऽपि वा । आत्मन्येव भविष्यामि न मां तारयति प्रजा ।
नैतादृशं ब्राह्मण्यस्यास्ति विद्धि यथैकता समता सत्यता च । शीलं स्थितिर्दण्डनिधानमार्जवं ततस्ततश्चोपरमः क्रियाभ्यः ।
किन्ते धनैर्बान्धवैरुतापि किन्ते किन्ते दारैर्ब्राह्मण यो मरिष्यसि । आत्मानमन्विच्छ गुहां प्रविष्टं पितामहास्ते क्व गताः पिता च । ६७०

॥ भीष्म उवाच ॥ पुत्रस्यैतद्वचः श्रुत्वा यथाऽकार्षीत् पिता नृप । तथा त्वमपि वर्त्तस्व सत्यधर्मपरायणः ।
इति श्रीमहाभारते शान्तिपर्वणि मोक्षधर्मपर्वणि पितापुत्रसंवादे पञ्चसप्तत्यधिकशततमोऽध्यायः ॥ १७५ ॥

॥ युधिष्ठिर उवाच ॥ धनिनोऽयाधना ये च वर्त्तयन्ते स्वतन्त्रिणः । सुखदुःखागमस्तेषां कः कथं वा पितामह ।

॥ भीष्म उवाच ॥ अत्राप्युदाहरन्तीममितिहासं पुरातनं । अम्बाकेनेह मुनिना गीतं शान्तिगतेन च ।
अब्रवीन्मां पुरा कश्चिद्ब्राह्मणस्त्यागमाश्रितः । क्लिश्यमानः कुदारेण कुपुत्रेण बुभुक्षया ।
उत्पन्नमिह लोके वै जन्मप्रभृति मानवं । विविधान्युपवर्त्तन्ते दुःखानि च सुखानि च । ६७५

तयोरेकतरे मार्गे यदेनमभिसंनयेत् । न सुखं प्राप्य संज्वरेत्प्राप्य वेज्वरेत् ।
न वै चरसि यच्छ्रेय आत्मनो वा यदीप्सितं । अकामात्मोऽपि हि यदा धुरमुद्यम्य वै ह ।
अकिञ्चनः परिपतन् सुखमाद्यादधिष्यति । अकिञ्चनः सुखं शेते सर्वत्यक्तो हि वै ह ।
आकिञ्चन्यं सुखं लोके पश्य त्रिदशसत्तम । अनभिस्नेहपथो ह्येष दुर्लभः सुखभोजनः ।
अकिञ्चनस्य मुण्डस्य उपपन्नस्य सर्वतः । अवेक्षमाणस्यैवोर्वीमाश्रमं तुल्यमिह सर्वथा ।
आकिञ्चन्यस्य राज्यस्य तुलया धर्मतोलयं । अत्यरिच्यत दारिद्र्यं राज्यादपि गुणाधिकं ।
आकिञ्चन्ये च राज्ये च विशेषः सुमहानयं । नित्योद्विग्नो हि धनवान्मृत्योरास्यगतो यथा ।
नैवाग्निर्न चरिष्टो न मृत्युर्न च दक्षवः । प्रभवन्ति धनत्यागादिमुक्तस्य निरामिषः ।
तं वै सदा कामचरमनुपसृत्यैव शाश्वतं । बाह्यपधानं ग्राह्यन्ते ग्रसन्ति दिवौकसः ।
धनवान् क्रोधलोभाभ्यामाविष्टो नष्टचेतनः । तिर्यग्गीवः शुष्कमुखः पापको भ्रुकुटीमुखः ।
निर्ह्रस्वधरोष्ठश्च कुद्धो दारुणभाषिता । कस्मिंश्चेत् परिदृष्टुं दातुमिच्छति चेश्वरी ।
श्रिया ह्यभीक्ष्णं संवासो मोहयत्यविचक्षणं । स तस्य चित्तं हरति वारदाभ्रमिवानिलः ।
अथैनं रूपमानस्य धनमानस्य विन्दति । अभिजातोऽसि मुण्डोऽसि नास्ति केवलमानुषः ।
इत्येभिः कारणैस्तस्य विभिन्दिन्तं प्रमाद्यति । संप्रसक्तमना भोगान् विहस्य पितृपक्षिणान् ।
परिक्षीणः परस्वानामादानं साधु मन्यते । तमतिक्रान्तमर्यादमादद्दानं ततस्ततः ।
प्रतिषेधन्ति राजानो दृष्ट्वा मृगमिवेषुभिः । एवमेतानि दुःखानि तानि तानीह मानवं ।
विविधान्युपपद्यन्ते गात्रसंस्पर्शजान्यपि । तेषां परमदुःखानां बुद्ध्या भैषज्यमाचरेत् ।
लोकधर्ममवज्ञाय भुवाणमभुवैः सह । नात्मज्ञा सुखमाप्नोति नात्मज्ञा विन्दते परं ।
नात्मज्ञा चाभयः शेते त्यक्त्वा सर्वं सुखी भव । इत्येतद्वाक्षिणपुरे ब्राह्मणेनोपवर्णितं ।
ब्रह्मदत्तेन पुरा मह्यं तस्मात्त्यागः परो मतः ।

इति श्रीमहाभारते शान्तिपर्वणि मोक्षधर्मपर्वणि ब्रह्मदत्तगीतायां षट्सप्तत्यधिकशततमोऽध्यायः ॥ १७६ ॥

॥ युधिष्ठिर उवाच ॥ ईहमानः समारम्भान् यदि नाधादयेद्धनं । धनहीनाभिभूतस्य किं कुर्वन् सुखमाप्नुयात् ।
॥ भीष्म उवाच ॥ सर्वेषामयमाचारः सत्यवाक्यस्य भारत । निर्वेदश्च विधित्सा च यस्य स्यात् स सुखी नरः ।
एतान्येव पदान्याहुः पञ्च तृप्ताः प्रशान्तये । एष स्वर्गश्च धर्मश्च सुखस्यानुत्तमं मतं ।
अत्राप्युदाहरन्तीममितिहासं पुरातनं । निर्वेदात्कपिलेन गीतं तन्निबोध युधिष्ठिर ।
ईहमानो धनं मर्त्यो दैवमेवोपहन्ति पुनः पुनः । कश्चिदुत्तमवेषेण गीतवान्दत्तगोयुगं ।
सुसम्हृष्टौ तु तौ दृष्ट्वा दमनायाभिनिःसृतौ । आसीनमुग्रं मथेन सहदेवाभ्यधावतां ।
तयोः संप्राप्तयोरुग्रः स्कन्धदेशमसंशयः । उत्पाट्योत्क्षिप्य तौ दृष्ट्वा प्रससार महाजवः ।
म्रियमाणौ तु तौ दृष्ट्वा तेनोग्रेण प्रमाथिना । म्रियमाणौ च संप्रेक्ष्य मह्यित्वाचार्यवेदिदं ।
न चैवाविहितं ब्रह्म दृष्टेनापीहितं धनं । युक्तेन मह्यया सम्यगीहा समनुतिष्ठता ।

॥ युधिष्ठिर उवाच ॥ केन वृत्तेन वृत्तज्ञ वीतशोकश्चरेन्महीं । किंस्वित्कुर्वन्नरो लोके प्राप्नोति मतिमुत्तमां ।
॥ भीष्म उवाच ॥ अत्राप्युदाहरन्तीममितिहासं पुरातनं । प्रह्लादस्य च संवादं मुनेराजगरस्य च ।
चरन्तं ब्राह्मणं क्वचित् कस्मिंश्चिन्नगरामयं । पप्रच्छ राजा प्रह्लादो बुद्धिमान् बुद्धिसत्तमं । ॥१॥
॥ प्रह्लाद उवाच ॥ स्वस्थः सुप्तो बहुदोषो निर्विधिर्लोऽजडमूकः । मुदाक् प्रगल्भो मेधावी प्राज्ञवत्तरचि बालवत् ।
नैव प्रार्थयसे लाभं नालाभेष्वनुशोचसि । नित्यतृप्त इव ब्रह्मन् किंचिदवलक्ष्यसे ।
क्षोभ्यमाणासु प्रजासु विमना इव । धर्मकामार्थकार्येषु कूटस्थ इव लक्ष्यसे ।
नानुतिष्ठसि धर्मार्थौ न कामे चापि वर्तसे । इन्द्रियार्थानना दृत्य मूकवत्तरचि बालिशवत् ।
का नु प्रज्ञा श्रुतं वा किं वृत्तिर्वा का नु ते मुने । विप्रमाच क्ष मे ब्रह्मन् श्रेयो यदिह मन्यसे । ॥२॥
॥ भीष्म उवाच ॥ अनुयुक्तः स मेधावी लोकधर्मविधानवित् । उवाच श्लक्ष्णया वाचा प्रह्लादमनपार्थया ।
पश्य प्रह्लाद भूतानामुत्पत्तिमनिमित्ततः । क्षय वृद्धिं विनाशं च प्रकृत्यैव च सर्वशः ।
स्वभावादेव संदृश्य वर्तमानाः प्रकृत्यः । स्वभावनिरता धर्म्याः परितुष्यै न केनचित् ।
पश्य प्रह्लाद संयोगान् विप्रयोगपरायणान् । सङ्घर्षांश्च विनाशान्ताञ्च क्वचिद्दिदधे मनः
अनवस्थांश्च भूतानि गुणयुक्तानि पश्यतः । उत्पत्तिनिधनज्ञस्य किं कार्यमवशिष्यते । ॥३॥
अजराणामपि क्षयं पर्यायेणोपलक्षये । महतामपि कायानां सूक्ष्माणाञ्च महोदधौ ।
अक्षमस्थावराणाञ्च भूतानामसुरधिप । पार्थिवानामपि क्षयं क्षत्तुं पश्यामि सर्वशः ।
अनरिक्षचराणाञ्च दानवोत्तमपक्षिणां । उच्छिद्यते यथाकालं सत्त्ववंशवतामपि ।
दिविसञ्चरमाणानि क्रूराणि च महान्ति च । ज्योतींष्यपि यथाकालं पतमानानि लक्षये ।
इति भूतानि सम्पश्यन्नवुद्धानि मन्युना । सर्वेषामात्मयोनिं विद्वान् क्षतज्ञः सुखं स्वपे । ॥४॥
मुमहान्तमपि यासं ग्रसे लब्धं यदृच्छया । ग्रसे पुनरभुञ्जानो दिवसानि बहून्यपि ।
आश्रयन्नपि नामर्त्यं पुनर्भक्तगुणं वसु । पुनरत्ति पुनर्लोकं पुनर्नैवोपपद्यते ।
क्वणं कदाचित्खादामि पिष्टान्नमपि च क्वचित् । भक्ष्यांश्चोच्चावचान् पुनः ।
क्वचित् कदाचित् पर्यङ्के भूमावपि पुनः क्वचित् । प्रासादे वाऽपि मे शय्या कदाचिदुपपद्यते ।
धारयामि च चीराणि शाणक्षौमाजिनानि च । महार्हाणि च वासांसि धारयाम्यहमेकदा । ॥५॥
न सन्निपतितं धर्म्यमुपभोगं यदृच्छया । प्रत्याचक्षे न चाप्येनमनुसन्धे सुदुर्लभं ।
अचलमनिधनं शिवं विशोकं शुचिमतुलं विदुषां मते प्रविष्टं । अनभिमतमसेवितं विमूढैर्व्रतमिदमाजगरं शुचि चरामि ।
अचलितमतिरच्युतः स्वधर्मात् परिमितसंचरणः परावरज्ञः । विगतभयकषायलोभमोहो व्रतमिदमाजगरं शुचिश्चरामि ।
अनियतफलभक्ष्यभोज्यपेयं विधिपरिणामविभक्तदेशकालं । प्रदयपुरुषसेवितं सदद्भिर्व्रतमिदमाजगरं शुचिश्चरामि ।
इदमिदमिति तृष्णयाऽभिभूतं जनमनवाप्तधनं विशीर्णसारं । निपुणमनुविचिन्त्य तत्त्वबुद्ध्या व्रतमिदमाजगरं शुचि चरामि । ॥६॥

बहुविधमनुदृश्य चार्थहेतोःकृपणमिहार्थमनार्यमाश्रयन्तं । उपशमरुचिरात्मवान् प्रशान्तो व्रतमिदमाजगरं मुनिश्चरामि ।
सुखमसुखमलाभमर्थलाभं रतिमरतिं मरणञ्च जीवितञ्च । विधिनियतमवेक्ष्य तत्त्वतोऽहं व्रतमिदमाजगरं मुनिश्चरामि ।
अपगतभयरागमोहदर्पो धृतिमतिबुद्धिसमन्वितः प्रशान्तः । उपगतफलभोगिनो निरस्य व्रतमिदमाजगरं मुनिश्चरामि ।
अनियतशयनासनः प्रकृत्या दमनियमव्रतशौचसत्ययुक्तः । अपगतफलसञ्चयः प्रहृष्टो व्रतमिदमाजगरं मुनिश्चरामि ।
अपगतमसुखार्थमोहनार्थैरुपगतबुद्धिरवेक्ष्य चात्मसंस्थं । तृषितमनियतं मनो नियन्तुं व्रतमिदमाजगरं मुनिश्चरामि । ५८६
न हृदयमनुरुध्य वाक्यहेतोर्न वा प्रियसुखदुर्लभतामनित्यतां च । तदुभयमुपलक्ष्य निर्विशङ्कं व्रतमिदमाजगरं मुनिश्चरामि ।
बहुकथितमिदं हि बुद्धिमद्भिः कविभिरभिप्रथयद्भिरात्मकीर्त्तिं । इदमिदमिति तत्र तत्र तत्तत्परमतैर्गहनं प्रतर्कयद्भिः ।
तदहमनुनिशम्य विप्रपातं पृथगभिपन्नमिहाबुधैर्मनुष्यैः । अनवसितमनल्पदोषपारं मुनिरिव विचरामि विनीतदोषतृष्णः ।
॥ भीष्म उवाच ॥ अजगरचरितव्रतं महात्मा य इह नरोऽनुचरेदिनोत्तरागः । अपगतभयलोभमोहमन्युः स खलु सुखी विचरेदिमं विहारं ।

इति श्रीमहाभारते शान्तिपर्व्वणि मोक्षधर्म्मपर्व्वणि प्रह्लादाजगरसंवादे ऊनाशीत्यधिकशततमोऽध्यायः ॥ १७९ ॥

॥ युधिष्ठिर उवाच ॥ बान्धवाः कर्म्म वित्तं वा प्रज्ञा चेह पितामह । नरस्य का प्रतिष्ठा स्यादेतत् पृष्टो वदस्व मे । ५५९०
॥ भीष्म उवाच ॥ प्रज्ञा प्रतिष्ठा भूतानां प्रज्ञा लाभः परो मतः । प्रज्ञा निःश्रेयसो लोके प्रज्ञा स्वर्गः सतां मतः ।
प्रज्ञया प्राप्तितार्थो हि बलिरैश्वर्य्यमञ्जसे । प्रह्लादो मनुजैर्मन्त्रिसखाः किं विद्यते परं ।
अत्राप्युदाहरन्तीममितिहासं पुरातनं । इन्द्रकाश्यपसंवादं तन्निबोध युधिष्ठिर ।
वैश्यः कश्चिदृषिमुतं काश्यपं संशितव्रतं । रथेन पातयामास श्रीमान् दृप्तश्चपक्षिणं ।
आर्त्तः स पतितः क्रुद्धस्तमात्मानमथाब्रवीत् । मरिष्यामि धनस्येह जीवितार्थो न विद्यते । ५५९५
तथा मुमूर्षुमासीनमकूजन्तमचेतसं । इन्द्रः शृगालरूपेण बभौ क्षुधमानसं ।
मनुष्येभ्यो निमिच्छन्ति सर्व्वभूतानि सर्व्वशः । मनुष्यत्वे च विप्रत्वं सर्व्व एवाभिनन्दति ।
मनुष्यो ब्राह्मणश्चासि श्रोत्रियश्चासि काश्यप । सुदुर्लभमवाप्यैतन्न दोषान्नर्तुमर्हसि ।
सर्व्वे लाभाः सामिमाना इति सत्या च ते मतिः । सन्तोषणीयरूपोऽसि लोभाद्यदभिमन्यसे ।
अहो सिद्धार्थता तेषां येषां सन्तीह पाणयः । अतोऽन्ये स्पृहये तेषां येषां सन्तीह पाणयः । ५६००
पाणिलब्धाः स्पृहाऽस्माकं यथा तव धनस्य वै । न पाणिलाभादधिको लाभः कश्चन विद्यते ।
अपाणित्वादयं ब्रह्मन् कष्टकं नोद्धरामहे । अल्पानुबन्धवानङ्गे दशतो न क्षमा वा ।
अथ येषां पुनः पाणी देवदत्तौ दशाङ्गुली । उद्धरन्ति क्षमीनङ्गाद्दशतो निकषन्ति च ।
वर्षाद्विमातपत्राश्च परित्राणानि कुर्व्वते । चैलमन्नं सुखं शय्यां निवातश्चोपभुञ्जते ।

अधिष्ठाय च मां लोके भुञ्जते वाहयन्ति च । उपायैर्बहुभिश्चैव वञ्चयानास्मि कुर्वते । ४०५
ये चान्यजिह्वाः कृपणा अल्पप्राणा अपाशयः । सहन्ते तानि दुःखानि दिष्ट्या त्वं न तथा गुने ।
दिष्ट्या त्वं न पृदाकुर्वै न कृमिर्न च मूषिकः । न सर्पो न च मण्डूको न चान्यः पापयोनिजः ।
एतावतापि लाभेन तोष्टुमर्हसि काश्यप । किं पुनर्योऽपि सत्त्वानां सर्वेषां ब्राह्मणोत्तमः ।
इमे मां क्रमयोऽदन्ति येषामुद्धरणाय वै । नास्ति शक्तिरपाश्रित्य पक्षावक्षानिमां मम ।
अकार्यमिति चैवेमं नात्मानं सन्धयाम्यहं । नातः पापीयसीं योनिं पतेयमपरामिति । ४१०
मन्ये वै पापयोनीनां मार्गाणीयामहं गतः । पापीयस्यो बहुतरा इतोऽन्याः पापयोनयः ।
आत्मैवैकः सुखितरः सन्धन्ये भृशदुःखिताः । नैकान्तं सुखमेवेह क्वचित् पश्यामि कस्यचित् ।
मनुष्या ह्यात्मतां प्राप्य राज्यमिच्छन्त्यनन्तरं । राज्याद्देवत्वमिच्छन्ति देवत्वादिन्द्रतामपि ।
भवेयं यद्यपि त्वाढ्यो न राजा न च दैवतं । देवत्वं प्राप्य चेन्द्रत्वं नैव तुष्येत्तथा मतिः । ४१५
न तृप्तिः प्रियलाभेऽस्ति तृष्णा नाग्निः प्रशाम्यति । संप्रज्वलति सा भूयः समिद्धिरिव पावकः ।
अस्त्येव त्वयि शोकोऽपि हर्षश्चापि तथा त्वयि । सुखदुःखे तथा लोभे तत्र का परिदेवना ।
परिच्छिद्यैव कामानां सर्वेषां चैव कर्मणां । सुखं बुद्धीन्द्रियग्रामं शकुनामिव पञ्जरे ।
न द्वितीयस्य शिरसश्छेदनं विद्यते क्वचित् । न च पाणेस्तृतीयस्य यस्मात्ति न ततो भयं ।
न खल्वपरसन्नस्य कामः कश्चन जायते । संस्पर्शाद्दर्शनाद्वापि श्रवणाद्वापि जायते ।
न तं स्मरसि वाहुण्या सङ्गात्सङ्गान्न पक्षिणं । तान्यान्यधिको भक्षो न कश्चिद्विद्यते क्वचित् । ४२०
यानि चान्यानि भूतेषु भक्ष्यजातानि काश्यप । येषामभुक्तपूर्वाणि तेषामप्रतिरेव च ।
अप्राप्तनमसंस्पर्शमसन्दर्शनमेव च । पुरुषस्यैव नियमो मन्ये श्रेयो न संशयः ।
पाणिमन्तो बलवन्तो धनवन्तो न संशयः । मनुष्या मानुषैरेव दासत्वमुपपादिताः ।
बधबन्धपरिक्लेशैः क्लिश्यन्ते च पुनः पुनः । ते खल्वपि रमन्ते च मोदन्ते च हसन्ति च ।
अपरे बाहुबलिनः कृतविद्या मनस्विनः । जुगुप्सितां सुकृपणां पापवृत्तिमुपासते । ४२५
उत्सहन्ते च ते वृत्तिमन्यामप्युपसेवितुं । स्वकर्मणा तु निधनं भवितव्यन्तु तत्तथा ।
न पुक्कशो न चाण्डाल आत्मानं त्यक्तुमिच्छति । तथा तुष्टः स्वया योन्या माधं पश्यस्व यादृशीं ।
दृष्ट्वा कृपणान् पतितान् मनुष्यानमर्यादिनः । सुखं पूर्णः स्वया योन्या लब्धलाभोऽसि काश्यप ।
यदि ब्राह्मण देहस्ते निरातङ्को निरामयः । अङ्गानि च समग्राणि न च लोकेषु धिक्कृतः ।
न केनचित् प्रवादेन सत्येनैवापहारिणा । धर्म्यायोत्तिष्ठ विप्रर्षे नात्मानं त्यक्तुमर्हसि । ४३०
यदि ब्रह्मन् गृणोष्येतच्छ्रद्दधासि च मे वचः । वेदोक्तस्यैव धर्मस्य फलं मुख्यमवाप्स्यसि ।
स्वाध्यायमग्निसंस्कारमप्रमत्तोऽनुपालय । सत्यं दमश्च दानञ्च स्वदिष्टा मा च कैनचित् ।
येकेचन स्वाध्यायनाः प्राप्ता यजनयाजनं । कथन्ते वाऽनुशोचेयुर्ध्यायेयुर्वाऽप्यशोभनं ।
दृष्ट्वन्तस्ते विहाराय सुखं महदवाप्नुयुः । उत जाताः सुनक्षत्रे सुतिथौ सुमुहूर्तजाः ।

यज्ञदानप्रजेहार्थं यतन्ते ग्रन्थिपूर्वकं । तत्रचैवासुरेष्वन्ये दुःखिता दुर्युगुर्जनाः । ७१२
सन्यतन्यासुरीं योनिं यज्ञप्रसववर्जिताः । अहमात्मं पण्डितको हैतुको वेदनिन्दकः ।
आन्वीक्षिकीन्नास्तिविद्यामनुरक्तो निरर्थिकां । हेतुवादान् प्रवदिता वक्ता संसत्सु हेतुमान् ।
आक्रोष्टा चातिवक्ता च ब्रह्मवादेषु वै द्विजान् । नास्तिकः धर्मघ्नश्च मूर्खः पण्डितमानिकः ।
तत्रेयं फलनिर्वृत्तिः मृगाखलं मम द्विज । अपि त्वतु तथा तस्माद्घोराच्चभयैरपि ।
यदहं मानुषीं योनिं मृगाखः प्राप्नुयां पुनः । यत्नुत्तुत्राप्रमत्तस्य यज्ञदानतपोरतः । ७१०
श्रेयश्चाता भवेयं वै वर्ज्यवर्जयिता तथा । ततः स मुनिरत्याथ काश्यपस्तमुवाच ह ।
अहो बतासि कुशलो बुद्धिमानिति विश्रुतः । यमवैक्षत तं विप्रो ज्ञानदीर्घेण चक्षुषा ।
ददर्श चैनं देवानान्देवमिन्द्रं शचीपतिं । ततः संपूजयामास काश्यपो हरिवाहनं ।
अनुज्ञातस्तु तेनाथ प्रविवेश स्वमाश्रमं ।

इति श्रीमहाभारते शान्तिपर्वणि मोक्षधर्मपर्वणि मृगाखकाश्यपसंवादे अशीत्यधिकशततमोऽध्यायः ॥ १८० ॥

॥ युधिष्ठिर उवाच ॥ यद्यस्ति दत्तमिष्टं वा तपस्तप्तं तथैव च । गुरूणां वाऽपि शुश्रूषा तन्मे ब्रूहि पितामह । १८१
॥ भीष्म उवाच ॥ आत्मनाऽनर्थयुक्तेन पापे निविशते मनः । स्वकर्मकलुषं ज्ञात्वा जन्तुः क्लेशे विधीयते ।
दुर्भिक्षादेव दुर्भिक्षं क्लेशात् क्लेशं भयाद्भयं । मृतेभ्यः प्रमृतं यान्ति दरिद्राः पापकारिणः ।
सत्ववादुत्सवं यान्ति स्वर्गात् स्वर्गं सुखात्सुखं । अश्रद्धानास्तु दाम्भास्तु धनाढ्याः शुभकारिणः ।
व्यालकुञ्जरदुर्गेषु सर्पचौरभयेषु च । इस्तावापेन गच्छन्ति नास्तिकाः किमतः परं ।
प्रियदेवातिथेयास्तु वदान्याः प्रियबान्धवः । क्षेम्यमात्मवतां मार्गमाश्रिता दक्षदक्षिणं । १८०
पुलाका इव धान्येषु पुत्तिका इव पक्षिषु । तद्विधास्ते मनुष्याणां येषां धर्मो न कारणं ।
सुग्रीवमभिधावन्तं विधानमनुधावति । ऐते सह यथान्येन येन येन यथा कृतं ।
उपतिष्ठति तिष्ठन्तं गच्छन्तमनुगच्छति । करोति कुर्वतः कर्म च्छायेवानुविधीयते ।
येन येन यथा यत्पुरा कर्म समीहितं । तत्तदेव नरो भुङ्क्ते नित्यं विहितमात्मना ।
स्वकर्मफलनिर्वेषं विधानपरिरक्षितं । भूतग्राममिमं कालः समन्तात्परिकर्षति । १८५
अदृश्यमानानि यथा पुष्पाणि च फलानि च । स्वं कालं नातिवर्तन्ते तथा कर्म पुराकृतं ।
संमानश्चावमानश्च लाभालाभौ जयाजयौ । प्रवृत्तानि निवर्तन्ते विधानान्ते पुनः पुनः ।
आत्मना विहितं दुःखमात्मना विहितं सुखं । गर्भशय्यामुपादाय भुञ्जते पौर्वदेहिकं ।
बालो युवा च वृद्धश्च यत्करोति शुभाशुभं । तस्यां तस्यामवस्थायां तत्फलं प्रतिपद्यते ।
यथा धेनुसहस्रेषु वत्सो विन्दति मातरं । तथा पूर्वकृतं कर्म कर्तारमनुगच्छति । १९०
समुपक्रमतो वत्सं पश्चाच्छुचति कर्मणा । उपवासैः प्रतप्तानां दीर्घं सुखमनश्नतां ।
दीर्घकालेन तपसा सेवितेन तपोवने । धर्मनिर्धूतपापानां संपद्यन्ते मनोरथाः ।
शकुनानामिवाकाशे मत्स्यानामिव चोदके । पदं यथा न दृश्येत तथा ज्ञानविदां गतिः ।

अलमन्यैरुपालम्भैः कीर्त्तितैश्च व्यतिक्रमैः । पेशलं चानुरूपञ्च कर्त्तव्यं हितमात्मनः ।

॥ इति श्रीमहाभारते शान्तिपर्व्वणि मोक्षधर्म्मपर्व्वणि एकाशीत्यधिकशततोऽध्यायः ॥ १८१ ॥

॥ युधिष्ठिर उवाच ॥ कुतः सृष्टमिदं विश्वं जगत् स्थावरजङ्गमं । प्रलये च कमभ्येति तन्मे ब्रूहि पितामह । १८२

ससागरः सगगनः सशैलः सवनाश्रमः । सभूमिः साग्निपवनो लोकोऽयं केन निर्म्मितः ।

कथं सृष्टानि भूतानि कथं वर्णविभक्तयः । शौचाशौचं कथं तेषां धर्म्माधर्म्मविधिः कथं ।

कीदृशो जीवतां जीवः क्व वा गच्छन्ति ये मृताः । अस्माल्लोकादमुं लोकं सर्व्वं शंसतु नो भवान् ।

॥ भीष्म उवाच ॥ अत्राप्युदाहरन्तीममितिहासं पुरातनं । भृगुणाऽभिहितं शास्त्रं भरद्वाजाय पृच्छते ।

कैलासशिखरे दृष्ट्वा दीप्यमानं महौजसं । भृगुं महर्षिमासीनं भरद्वाजोऽभ्यपृच्छत । १७०

ससागरः सगगनः सशैलः सवनाश्रमः । सभूमिः साग्निपवनो लोकोऽयं केन निर्म्मितः ।

कथं सृष्टानि भूतानि कथं वर्णविभक्तयः । शौचाशौचं कथं तेषां धर्म्माधर्म्मविधिः कथं ।

कीदृशो जीवतां जीवः क्व वा गच्छन्ति ये मृताः । परलोकमिमञ्चापि सर्व्वं शंसितुमर्हसि ।

एवं स भगवान् पृष्टो भरद्वाजेन संशयं । ब्रह्मर्षिर्ब्रह्मसङ्काशः सर्व्वं तस्मै ततोऽब्रवीत् ।

॥ भृगुरुवाच ॥ मानसो नाम यः पूर्व्वो विश्रुतो वै महर्षिभिः । अनादिनिधनो देवस्तथाऽभेद्योऽजरामरः । १७१

अव्यक्त इति विख्यातः शाश्वतोऽथाक्षयोऽव्ययः । यतः सृष्टानि भूतानि जायन्ते च म्रियन्ति च ।

सोऽसृजत् प्रथमं देवो महान्तं नाम नामतः । महान् ससर्ज्जाहङ्कारं स चापि भगवानथ ।

आकाशमिति विख्यातं सर्व्वभूतधरः प्रभुः । आकाशाद्भवद्वारि सलिलादग्निमारुतौ ।

अग्निमारुतसंयोगात्ततः समभवन्महीं । ततस्तेजोमयं दिव्यं पद्मं सृष्टं स्वयम्भुवा ।

तस्मात् पद्मात्समभवद्ब्रह्मा वेदमयो निधिः । अहङ्कार इति ख्यातः सर्व्वभूतात्मभूतकृत् । १७८

ब्रह्मा वै स महातेजा यत्ते पद्मधातवः । शैलास्तस्यास्थिसंघास्तु मेदोमांसञ्च मेदिनी ।

समुद्रास्तस्य रुधिरमाकाशमुदरं तथा । पवनश्चैव निश्वासस्तेजोऽग्निर्निश्चयात्मकः शिरः ।

अग्नीषोमौ तु चन्द्रार्कौ नयने तस्य विश्रुते । नभश्चौद्यौः शिरस्तस्य क्षितिः पादौ भुजा दिशः ।

दुर्विज्ञेयो ह्यचिन्त्यात्मा सिद्धैरपि न संशयः । य एष भगवान् विष्णुरनन्त इति विश्रुतः ।

सर्व्वभूतात्मभूतस्तु दुर्विज्ञेयोऽकृतात्मभिः । अहङ्कारस्य यः स्रष्टा सर्व्वभूतभवाय वै । १७५

यतः समभवद्दिव्यं पृष्टोऽहं यदिह त्वया ।

॥ भरद्वाज उवाच ॥ गगनस्य दिशाञ्चैव भूतस्यानिलस्य वा । कान्यत्र परिमाणानि संशयं छिन्धि तत्त्वतः ।

॥ भृगुरुवाच ॥ अनन्तमेतदाकाशं सिद्धदेवनिषेवितं । रम्यं नानाश्रमाकीर्णं यत्रान्तो नाधिगम्यते ।

ऊर्द्ध्वं गतेरधस्तात्तु चन्द्रादित्यौ न दृश्यतः । तत्र देवाः स्वयं दीप्ता भास्कराभाऽग्निवर्चसः ।

तेऽप्यापन्नं न पश्यन्ति नभसः प्रथितौजसः । दुर्गमत्वादनन्तत्वादिति मे विद्धि भारद्व । १८०

उपरिष्टोपरिष्टात्तु प्रज्वलद्भिः स्वयम्प्रभैः । निरुद्धमेतदाकाशमप्रमेयं सुरैरपि ।

पृथिव्यन्ते समुद्रास्तु समुद्रान्ते तमः स्मृतं । तमसोऽन्ते अवं प्राहुर्व्वलवान्नोऽग्निरेव च ।

रसातलान्ते सलिलं जलान्ते पन्नगाधिपाः। तदन्ते पुनराकाशमाकाशान्ते पुनर्जलं।
एवमन्तं भगवतः प्रमाणं सलिलस्य च। अग्निमारुततोयेभ्यो दुर्ज्ञेयं दैवतैरपि।
अग्निमारुततोयानां वर्णाः क्षितितलस्य च। आकाशादपि सूक्ष्मत्वे भिद्यन्ते तत्त्वदर्शनात्। १७६
पठन्ति चैव मुनयः शास्त्रेषु विविधेषु च। त्रैलोक्यसागरे चैव प्रमाणं विहितं यथा।
अदृश्याय जगन्नाथाय कः प्रमाणमुदाहरेत्। सिद्धानां देवतानाञ्च यदा परिमिता गतिः।
तदा गौणमनन्तस्य नामानन्तेति विश्रुतं। नामधेयानुरूपस्य मानसस्य महात्मनः।
यदा तु दिव्यं यद्रूपं दृश्यते वर्द्धते पुनः। कोऽन्यस्तदेदितुं शक्तो योऽपि स्यात्तद्विधोऽपरः।
ततः पुष्करतः सृष्टः धर्म्मेतो मूर्त्तिमान् प्रभुः। ब्रह्मा धर्म्ममयः पूर्व्वः प्रजापतिरनुत्तमः। १८००
॥ भरद्वाज उवाच ॥ पुष्कराद्यदि संभूतो ज्येष्ठं भवति पुष्करं। ब्रह्माणं पूर्व्वजञ्चाह भवान् सन्देह एव मे।
॥ भृगुरुवाच ॥ मानसस्येह या मूर्त्तिर्ब्रह्मत्वं समुपागता। तस्यासनविधानार्थं पृथिवी पद्ममुच्यते।
कर्णिकां तस्य पद्मस्य मेरुर्गगनमुच्छ्रितः। तस्य मध्ये स्थितो लोकान् सृजते जगतः प्रभुः।
इति श्रीमहाभारते शान्तिपर्व्वणि मोक्षधर्म्मपर्व्वणि भृगुभरद्वाजसंवादे द्व्यशीत्यधिकशततोऽध्यायः॥ १८२ ॥
॥ भरद्वाज उवाच ॥ प्रजाविसर्गं विविधं कथं विससृजे प्रभुः। मेरुमध्ये स्थितो ब्रह्मा तद्भवान् द्विजसत्तम।
॥ भृगुरुवाच ॥ प्रजाविसर्गं विविधं मानसो मनसाऽसृजत्। संरक्षणार्थं भूतानां सृष्टं प्रथमतो जलं। १८०१
यः प्राणः सर्व्वभूतानां वर्द्धते येन च प्रजाः। परित्यक्तास्तु नश्यन्ति तेनेदं सर्व्वमावृतं।
पृथिवी पर्व्वता मेघा मूर्त्तिमन्तश्च येऽपरे। सर्व्वमेतदापूर्णं प्रेक्षमाणास्तस्थिरे ततः।
॥ भरद्वाज उवाच ॥ कथं सलिलमुत्पन्नं कथञ्चैवाग्निमारुतौ। कथं वा मेदिनी सृष्टेत्यत्र मे संशयो महान्।
॥ भृगुरुवाच ॥ ब्रह्मकल्पे पुरा ब्रह्मन् ब्रह्मर्षीणां समागमे। लोकसम्भवसन्देहः समुत्पन्नो महात्मनां।
ते ऽतिष्ठन् ध्यानमालम्ब्य मौनमास्थाय निश्चलाः। त्यक्ताहाराः पवनपा दिव्यं वर्षशतं द्विजाः। १८१०
तेषां ब्रह्ममयी वाणी सर्व्वेषां श्रोत्रमागमत्। दिव्या सरस्वती तत्र सम्बभूव नभस्तलात्।
पुरा स्तिमितमाकाशमनन्तमचलोपमं। नष्टचन्द्रार्कपवनं प्रसुप्तमिव सम्बभौ।
ततः सलिलमुत्पन्नं तमसीवापरं तमः। तस्माच्च सलिलोत्पीडादुदतिष्ठत मारुतः।
यथा भाजनमच्छिद्रं निःशब्दमिव लक्ष्यते। तच्चाम्भसा पूर्य्यमाणं स शब्दं कुरुते ऽनिलः।
यथा सलिलसंरुद्धे नभसोऽन्ते निरन्तरे। भित्त्वाऽर्णवतलं वायुः समुत्पतति वेगवान्। १८११
स एष चरते वायुरर्णवोत्पीडसम्भवः। आकाशस्थानमासाद्य प्रशान्तिं नाधिगच्छति।
तस्मिन् वाय्वम्बुसङ्घर्षे दीप्ततेजा महाबलः। प्रादुरभूदूर्ध्वशिखः कृत्वा निर्लिखिरं नभः।
अग्निः पवनसंयुक्तः खं समाक्षिपते जलं। सोऽग्निर्मारुतसंयोगाद्बलवत्त्वमुपपद्यते।
तस्याकाशं निपतनः खेदस्तिष्ठति योऽपरः। स सङ्घातत्वमापन्नो भूमित्वमनुगच्छति।
रसानां सर्व्वगन्धानां स्नेहानां प्राणिनां तथा। भूमिर्योनिरिह ज्ञेया यस्यां सर्व्वं प्रसूयते। १८२०
इति श्रीमहाभारते शान्तिपर्व्वणि मोक्षधर्म्मपर्व्वणि भृगुभरद्वाजसंवादे व्यशीत्यधिकशततोऽध्यायः॥ १८३ ॥

॥ भरद्वाज उवाच ॥ य एते धातवः पञ्च ब्रह्मा यानसृजत् पुरा । आवृता यैरिमे लोका महाभूताभिसंज्ञितैः ।
यदाऽसृजत् सहस्राणि भूतानां स महामतिः । पञ्चानामेव भूतत्वं कथं समुपपद्यते ।
॥ भृगुरुवाच ॥ अमितानां महाग्रन्थो यान्ति भूतानि सप्तधा । ततस्तेषां महाभूतग्रन्थोऽयमुपपद्यते ।
चेष्टा वायुः खमाकाशमुष्माऽग्निः सलिलं द्रवः । पृथिवी चाच संघातः शरीरं पाञ्चभौतिकं ।
इत्येतैः पञ्चभिर्भूतैर्युक्तं स्थावरजङ्गमं । श्रोत्रं घ्राणं रसः स्पर्शो दृष्टिश्चेन्द्रियसंज्ञिकाः । ८२५
॥ भरद्वाज उवाच ॥ पञ्चभिर्यदि भूतैस्तु युक्ताः स्थावरजङ्गमाः । स्थावराणां न दृश्यन्ते शरीरे पञ्च धातवः ।
अनुग्रहणमचेष्टानां घनानाञ्चैव तत्त्वतः । वृक्षाणां नोपलभ्यन्ते शरीरे पञ्च धातवः ।
न गृह्णन्ति न पश्यन्ति न गन्धरसवेदिनः । न च स्पर्शं विजानन्ति ते कथं पाञ्चभौतिकाः ।
अद्रवत्वादनग्नित्वादभूमित्वादवायुतः । आकाशस्याप्रमेयत्वाद्वृक्षाणां नास्ति भौतिकं ।
॥ भृगुरुवाच ॥ घनानामपि वृक्षाणामाकाशोऽस्ति न संशयः । तेषां पुष्पफलव्यक्तिर्नित्यं समुपपद्यते । ८२७
उन्नतो ह्यायते पर्णं त्वक् फलं पुष्पमेव च । म्लायते म्रीर्यते चापि स्पर्शस्तेषाच विद्यते ।
वाय्वग्न्यग्निनिर्घोषैः फलं पुष्पं विशीर्यते । श्रोत्रेण गृह्यते ह्येतत्तस्माच्छृण्वन्ति पादपाः ।
वल्ली वेष्टयते वृक्षं सर्व्वतश्चैव गच्छति । न ह्यदृष्टेश्च मार्गोऽस्ति तस्मात् पश्यन्ति पादपाः ।
धूमापुष्पैस्तथा गन्धैर्धूपैश्च विविधैरपि । अरोगाः पुष्पिताः सन्ति तस्माज्जिघ्रन्ति पादपाः ।
पादैः सलिलपानाच्च व्याधीनाञ्चापि दर्शनात् । व्याधिप्रतिक्रियत्वाच्च विद्यते रसनं द्रुमे । ८२९
वक्त्रेणोत्पलनालेन यथोर्द्ध्वं जलमादहेत् । तथा पवनसंयुक्तः पादैः पिबति पादपः ।
सुखदुःखयोश्च ग्रहणाच्छिन्नस्य च विरोहणात् । जीवं पश्यामि वृक्षाणामचैतन्यं न विद्यते ।
तेन तच्छलमादत्तं जरयत्यग्निमारुतौ । आहारपरिणामाच्च स्नेहो वृद्धिश्च जायते ।
जङ्गमानाञ्च सर्व्वेषां शरीरे पञ्च धातवः । प्रत्येकशः प्रभिद्यन्ते यैः शरीरं विचेष्टते ।
त्वक् च मांसं तथाऽस्थीनि मज्जा स्नायुश्च पञ्चमं । इत्येतदिह संघातं शरीरे पृथिवीमयं । ८३०
तेजो ह्यग्निस्तथा क्रोधश्चक्षुरुष्मा तथैव च । अग्निर्जरयते यच्च पञ्चाग्नेया शरीरिणः ।
श्रोत्रं घ्राणं तथास्यञ्च हृदयं कोष्ठमेव च । आकाशात् प्राणिनामेते शरीरे पञ्च धातवः ।
श्लेष्मा पित्तमथ स्वेदो वसा शोणितमेव च । इत्यापः पञ्चधा देहे भवन्ति प्राणिनां सदा ।
प्राणात् प्रणीयते प्राणी व्यानाद्व्यचेष्टते तथा । गच्छत्यपानोऽधश्चैव समानो हृदयस्थितः ।
उदानादुच्छ्वसिति च प्रतिभेदाच्च भाषते । इत्येते वायवः पञ्च चेष्टयन्तीह देहिनं । ८३१
भूमेर्गन्धगुणान्वेत्ति रसज्ञाञ्जः शरीरवान् । ज्योतिषा चक्षुषा रूपं स्पर्शं वेत्ति च वायुना ।
गन्धः स्पर्शो रसो रूपं शब्दश्च गुणाः स्मृताः । तत्र गन्धस्य वक्ष्यामि विस्तराभिहितान् गुणान् ।
इष्टश्चानिष्टगन्धश्च मधुरः कटुरेव च । निर्हारी संहतः स्निग्धो रूक्षो विशद एव वा ।
एवं नवविधो ज्ञेयः पार्थिवो गन्धविस्तरः । ज्योतिः पश्यति चक्षुर्भ्यां स्पर्शं वेत्ति च वायुना ।
शब्दः स्पर्शश्च रूपञ्च रसश्चापि गुणाः स्मृताः । रसज्ञानन्तु वक्ष्यामि तन्मे निगदतः शृणु । ८३०

रसो बहुविधः प्रोक्त ऋषिभिः प्रथितात्मभिः । मधुरो लवणस्तिक्तः कषायोऽम्लः कटुस्तथा ।
एष षड्विधविस्तारो रसो वारिमयः स्मृतः । शब्दः स्पर्शश्च रूपञ्च त्रिगुणं ज्योतिरुच्यते ।
ज्योतिः पश्यति रूपाणि रूपञ्च बहुधा स्मृतं । ह्रस्वो दीर्घस्तथा स्थूलस्तुरस्रोऽनुवृत्तवान् ।
शुक्लः कृष्णस्तथा रक्तो नीलः पीतोऽरुणस्तथा । कठिनश्चिक्कणः श्लक्ष्णः पिच्छिलो मृदुदारुणः ।
एवं षोडशविस्तारो ज्योतीरूपगणः स्मृतः । वायव्यस्तु गुणः स्पर्शः स्पर्शश्च बहुधा स्मृतः । १८५
उष्णः शीतः सुखो दुःखः स्निग्धो विशद एव च । तथा खरो मृदुः श्लक्ष्णो लघुर्गुरुतरोऽपि च ।
शब्दस्पर्शौ च विज्ञेयौ द्विगुणौ वायुरित्युत । एवमेकादशविधो वायव्यो गुण उच्यते ।
तत्रैकगुणमाकाशं शब्द इत्येव तत् स्मृतं । तस्य शब्दस्य वक्ष्यामि विस्तरं विविधात्मकं ।
षड्जं ऋषभगान्धारौ मध्यमो धैवतस्तथा । पञ्चमश्चापि विज्ञेयस्तथा चापि निषादवान् ।
एष सप्तविधः प्रोक्तो गुण आकाशसम्भवः । ऐश्वर्य्येण तु सर्व्वत्र स्थितोऽपि पटहादिषु । १८६
मृदङ्गभेरीशङ्खानां स्तनयित्नोरथस्य च । यः कश्चिच्छ्रूयते शब्दः प्राणिनोऽप्राणिनोऽपि वा ।
एतेषामेव सर्व्वेषां विषये संप्रकीर्त्तितः । एवं बहुविधाकारः शब्द आकाशसम्भवः ।
आकाशजं शब्दमात्ररेभिर्वायुगुणैः सह । अव्याहतैश्चरति न वेत्ति विषमस्थितैः ।
आप्यायन्ते च ते नित्यं धातवस्तैस्तु धातुभिः । आपोऽग्निर्मारुतश्चैव नित्यं आयति देहिषु ।
मूलमेते शरीरस्य व्याप्य प्राणानिह स्थिताः । १८७
इति श्रीमहाभारते शान्तिपर्व्वणि मोक्षधर्मपर्व्वणि भृगुभरद्वाजसंवादे चतुरशीत्यधिकशततमोऽध्यायः ॥ १८४ ॥
॥ भरद्वाज उवाच ॥ पार्थिवं धातुमाख्याय शारीराग्निः कथं प्रभो । अवकाशविशेषेण कथं वर्त्तयतेऽनिलः ।
॥ भृगुरुवाच ॥ वायोर्गतिमहं ब्रह्मन् कथयिष्यामि तेऽनघ । प्राणिनामनिलो देहान् यथा वेष्टयते बली ।
श्रितो मूर्द्धानमग्निस्तु शरीरं परिपालयन् । प्राणो मूर्द्धनि चाग्नौ च वर्त्तमानो विचेष्टते ।
स जन्तुः सर्व्वभूतात्मा पुरुषः स सनातनः । मनोबुद्धिरहङ्कारो भूतानि विषयश्च सः ।
एवं त्विह स सर्व्वत्र प्राणेन परिचाल्यते । पृष्ठतस्तु समानेन स्वां स्वां गतिमुपाश्रितः । १८८
वस्तिमूलं गुदञ्चैव पावकं समुपाश्रितः । वह्निमूलं पुरीषञ्चाप्यमानः परिवर्त्तते ।
प्रयत्ने कर्म्मणि बले च एकस्मिंश्च वर्त्तते । उदान इति तं प्राहुरध्यात्मविदुषो जनाः ।
सन्धिष्वपि च सर्व्वेषु सन्निविष्टस्तथाऽनिलः । शरीरेषु मनुष्याणां व्यान इत्युपदिश्यते ।
धातुष्वग्निस्तु वितत समानेन समीरितः । रसान् धातूंश्च दोषांश्च वर्त्तयन्नवतिष्ठते ।
अपानप्राणयोर्मध्ये प्राणापानसमाहितः । समन्वितस्त्वधिष्ठानं सम्यक् पचति पावकः । १८९
आमं हि पायुपर्य्यन्तमन्ने स्थादुदरसंस्थितं । स्रोतांस्यस्मात् प्रजायन्ते सर्व्वस्रोतांसि देहिनां ।
प्राणानां सन्निपाताच्च सन्निपातः प्रजायते । उष्मा चाग्निरिति ज्ञेयो योऽन्नं पचति देहिनां ।
अग्निवेगवहः प्राणो गुदान्ने प्रतिहन्यते । स ऊर्द्धमागम्य पुनः समुत्क्षिपति पावकं ।

पञ्चाग्नयस्त्रयो नाभ्यामूर्ध्वमास्याग्नयः स्थिताः । नाभिमध्ये शरीरस्य सर्वे प्राणास्तु संस्थिताः ।
प्रस्थिता हृदयात्सर्वे तिर्यगूर्ध्वमधस्तथा । वहन्त्यजरसाजाद्यो दश प्राणप्रचोदिताः । ८८०
एष मार्गोऽयं योगानां येन गच्छन्ति तत्पदं । जितक्लमा समा धीरा मूर्ध्न्यात्मानमादधत् ।
एवं सर्वेषु विहितः प्राणापानेषु देहिनां । तस्मिन् समिध्यते नित्यमग्निः स्वाङ्गानिवाहितः ।
इति श्रीमहाभारते शान्तिपर्वणि मोक्षधर्मपर्वणि भृगुभरद्वाजसंवादे पञ्चाग्नीत्यधिकशततोऽध्यायः ॥ १८५ ॥
॥ भरद्वाज उवाच ॥ यदि प्राणयते वायुर्वायुरेव विचेष्टते । चेष्टित्वाभावते चैव तस्माज्जीवो निरर्थकः ।
यदुग्रभाव आग्नेयो वह्निना पच्यते यदि । अग्निर्जरयते चैतत्तस्माज्जीवो निरर्थकः ।
जन्तोः प्रमीयमाणस्य जीवो नैवोपलभ्यते । वायुरेव जहात्येनमुग्रभावस्य नश्यति । ८८१
यदि वायुमयो जीवः संश्लेषो यदि वा पुनः । वायुमण्डलवद्दृश्यो गच्छेत् सह मरुद्गणैः ।
संश्लेषो यदि वातेन यदि तस्मात् प्रणश्यति । महार्णववविमुक्तत्वादन्यत् सलिलभाजनं ।
कूपे वा सलिलं दद्यात् प्रदीपं वा हुताशने । क्षिप्रं प्रविश्य नश्येत यथा नश्यत्यसौ तथा ।
पञ्चधारणके ह्यस्मिन् शरीरे जीवितं कुतः । तेषामन्यतराभावाच्चतुर्णां नास्ति संग्रहः ।
नश्यन्त्यापो ह्यनाहारादायुरुच्छ्वासनिग्रहात् । नश्यते कोष्ठभेदात् खमग्निर्नश्यत्यभोजनात् । ८८०
व्याधिवर्णपरिक्लेशैर्मेदिनी चैव शीर्यते । पीड्यते ऽन्यतरे क्लेशं सङ्घातो याति पञ्चधा ।
तस्मिन् पञ्चत्वमापन्ने जीवः किमनुधावति । किं वेदयति वा जीवः किं शृणोति ब्रवीति च ।
एषा गौः परलोकस्थं तारयिष्यति मामिति । येन दत्ता म्रियते जन्तुः सा गौः कं तारयिष्यति ।
गौश्च प्रतिग्रहीता च दाता चैव समं यदा । दृष्टैव विलयं यान्ति कृतस्तेषां समागमः ।
विहगैरुपभुक्तस्य शैलाग्रात् पतितस्य वा । अग्निना चोपभुक्तस्य कुतः सञ्जीवनं पुनः । ८८१
छिन्नस्य यदि वृक्षस्य न मूलं प्रतिरोहति । बीजान्यस्य प्ररोहन्ति मृतः स पुनरेष्यति ।
बीजमात्रं पुरा सृष्टं यदेतत्परिवर्त्तते । मृता मृताः प्रजायन्ति बीजादीजं प्रवर्त्तते ।
इति श्रीमहाभारते शान्तिपर्वणि मोक्षधर्मपर्वणि भृगुभरद्वाजसंवादे षडधीत्यधिकशततोऽध्यायः ॥ १८६ ॥
॥ भृगुरुवाच ॥ न प्रणाशोऽस्ति जीवस्य दत्तस्य च कृतस्य च । याति देहान्तरं प्राणी शरीरन्तु विशीर्यते ।
न शरीराश्रितो जीवस्तस्मिन्नष्टे प्रणश्यति । समिधामिव दह्यमानां यथाग्निर्दृश्यते तथा ।
॥ भरद्वाज उवाच ॥ अग्नेर्यथा तथा तस्य यदि नाशो न विद्यते । दृश्यन्तेऽपचयोपायाग्ने स चाग्निर्नोपलभ्यते । ८९०
नश्यतीत्येव जानामि शान्तमग्निमनिन्धनं । गतिर्यस्य प्रमाणं वा संस्थानं वा न विद्यते ।
॥ भृगुरुवाच ॥ समिधामुपयोगाग्ने यथाऽग्निर्नोपलभ्यते । आकाशानुगतत्वाद्धि दुर्ज्ञेयो हि निराश्रयः ।
तथा शरीरसन्त्यागे जीवो ह्याकाशवत् स्थितः । न दृश्यते सुसूक्ष्मत्वाद्यथा ज्योतिर्न संग्रहः ।
प्राणान् धारयते ह्यग्निः स जीव उपधार्य्यतां । वायुसन्धारणो ह्यग्निर्नश्यत्युच्छ्वासनिग्रहात् ।
तस्मिन्नष्टे शरीराग्नौ ततो देहमचेतनं । पतितं याति भूमिस्थमथवं तस्य हि स्थितिः । ८९१

जङ्गमानां हि सर्वेषां स्थावराणां तथैव च। आकाश पवनोऽभ्येति ज्योतिरग्नमनुयच्छति।
तेषां यथाशक्तिकालात् इयं भूमौ प्रतिष्ठितं। अत्र सं तत्र पवनस्तापाग्निश्च शाश्वतः।
अमूर्त्तयश्चे विप्रेन्द्रा मूर्त्तिमन्तः शरीरिणां।
॥ भरद्वाज उवाच ॥ यद्यग्निमारुतौ भूमिः खमापश्च शरीरिषु। जीवः किंलक्षणस्तेषामेतदाख्याहि मे प्रभो।
पञ्चात्मके पञ्चरतौ पञ्चविज्ञानचेतने। शरीरे प्राणिनां जीवं ब्रूहि मे भृगुसत्तम। ९९०
मांसशोणितसङ्घाते स्नेहःस्नाय्वस्थिसञ्चये। म्रियमाणे शरीरे तु जीवो नैवोपलभ्यते।
यद्यजीवं शरीरन्तु पञ्चभूतसमन्वितं। शारीरे मानसे दुःखे कस्मात् वेदयते सदा।
शृणोति कथितं जीवः कर्णाभ्यां न शृणोति तत्। मनसैं मनसि क्षिप्ते नश्यान्नीवो निरर्थकः।
सर्वं पश्यति यद्दृश्यं मनोयुक्तेन चक्षुषा। मनसि व्याकुले चक्षुः प्रसक्तमपि न पश्यति।
न पश्यति न चाघ्राति न शृणोति न भाषते। न च स्पर्शरसौ वेत्ति निद्रावशगतः पुनः। ९९९
ध्यायति क्रुध्यते कोऽयं शोचत्युद्विजते च कः। दक्षति ध्यायति द्वेष्टि याचमीक्षते च कः।
॥ भृगुरुवाच ॥ न पञ्चसाधारणमत्र किञ्चिच्छरीरमेको वहतेऽन्तरात्मा। स वेत्ति सर्वाश्च रसान् श्रुतीश्च स्पर्शश्च रूपञ्च गुणाञ्च येऽन्ये।
पञ्चात्मके पञ्चगुणप्रदर्शी स सर्वगात्रानुगतोऽन्तरात्मा। स वेत्ति दुःखानि सुखानि चात्र तद्विप्रयोगान्तु न वेत्ति देहः।
यदा न रूपं न रसो न गन्धो नोष्मभावश्च पावके। तदा त्यजेत् शरीरन्तु देहत्यागेन मुञ्चति।
आपोमयमिदं सर्वमापो मूर्त्तिः शरीरिणां। तत्रात्मा मानसो ब्रह्मा सर्वभूतेषु लोककृत्। ९९०
आत्मा क्षेत्रज्ञ इत्युक्तः संयुक्तः प्राकृतैर्गुणैः। तैरेव तु विनिर्मुक्तः परमात्मेत्युदाहृतः।
आत्मानं तं विजानीहि सर्वलोकहितात्मकं। तस्मिन् यः संश्रितो देहे अग्निन्दुरिव पुष्करे।
क्षेत्रज्ञं तं विजानीहि नित्यं लोकहितात्मकं। तमो रजश्च सत्त्वञ्च विद्धि जीवगुणानिमान्।
सचेतनं जीवगुणं वदन्ति च चेष्टते चेष्टयते च सर्वं। अतः परं क्षेत्रविदो वदन्ति प्रावर्त्तयद्यो भुवनानि सप्त।
न जीवनाशोऽस्ति हि देहभेदे मिथ्येतदाहुर्मृत इत्यबुद्धाः। जीवस्तु देहान्तरितः प्रयाति दृष्ट्वाद्भुता तस्य शरीरभेदः। ९९५
एवं सर्वेषु भूतेषु गूढश्चरति संवृतः। दृश्यते त्वग्र्यया बुद्ध्या सूक्ष्मया तत्त्वदर्शिभिः।
तं पूर्वापररात्रेषु युञ्जानः सततं बुधः। लघ्वाहारो विशुद्धात्मा पश्यत्यात्मानमात्मनि।
चित्तस्य हि प्रसादेन हित्वा कर्म शुभाशुभं। प्रसन्नात्मात्मनि स्थित्वा सुखमानन्त्यमश्नुते।
मानसोऽग्निः शरीरेषु जीव इत्यभिधीयते। सृष्टिः प्रजापतेरेषा भूताध्यात्मविनिश्चये।
इति श्रीमहाभारते शान्तिपर्वणि मोक्षधर्मपर्वणि भृगुभरद्वाजसंवादे सप्ताशीत्यधिकशततमोऽध्यायः ॥ १८७ ॥
॥ भृगुरुवाच ॥ अस्रजन्ब्राह्मणानेवं पूर्वं ब्रह्मा प्रजापतीन्। आत्मतेजोऽभिनिर्वृत्तान् भास्करानिसमप्रभान्। ९९०
ततः सत्यञ्च धर्मश्च तपो ब्रह्म च शाश्वतं। आचारश्चैव शौचञ्च स्वर्गाय विदधे प्रभुः।
देवदानवगन्धर्वा दैत्यासुरमहोरगाः। यक्षराक्षसनागाश्च पिशाचा मनुजास्तथा।
ब्राह्मणाः क्षत्रिया वैश्याः शूद्राश्च द्विजसत्तम। ये चान्ये भूतसंघानां वर्णास्तांस्तापि निर्ममे।

ब्राह्मणानां सितो वर्णः क्षत्रियाणाञ्च लोहितः । वैश्यानां पीतको वर्णः शूद्राणामसितस्तथा ।
॥ भरद्वाज उवाच ॥ चातुवर्ण्यस्य वर्णेन यदि वर्णो विभिद्यते । सर्व्वेषां खलु वर्णानां दृश्यते वर्णसङ्करः । ६८६
कामः क्रोधो भयं लोभः शोकश्चिन्ता क्षुधा श्रमः । सर्व्वेषां न प्रभवति कस्माद्वर्णो विभज्यते ।
स्वेदमूत्रपुरीषाणि श्लेष्मा पित्तं सशोणितं । तनुः स्रवति सर्व्वेषां कस्माद्वर्णो विभज्यते ।
जङ्गमानामसंख्यैया: स्थावराणाञ्च जातयः । तेषां विविधवर्णानां कुतो वर्णविनिश्चयः ।
॥ भृगुरुवाच ॥ न विशेषोऽस्ति वर्णानां सर्व्वं ब्राह्ममिदं जगत् । ब्रह्मणा पूर्व्वसृष्टं हि कर्म्मभिर्व्वर्णतां गतं ।
कामभोगप्रियास्तीक्ष्णाः क्रोधनाः प्रियसाहसाः । त्यक्तस्वधर्म्मा रक्ताङ्गास्ते द्विजाः क्षत्रतां गताः । ६८७
गोभ्यो वृत्तिं समास्थाय पीताः कृष्युपजीविनः । स्वधर्म्मानानुतिष्ठन्ति ते द्विजा वैश्यतां गताः ।
हिंसानृतप्रिया लुब्धाः सर्व्वकर्म्मोपजीविनः । कृष्णाः शौचपरिभ्रष्टास्ते द्विजाः शूद्रतां गताः ।
इत्येतैः कर्म्मभिर्व्यस्ता द्विजा वर्णान्तरं गताः । धर्म्मो यज्ञक्रिया तेषां नित्यं न प्रतिषिध्यते ।
इत्येते चतुरो वर्णा येषां ब्राह्मी सरस्वती । विहिता ब्रह्मणा पूर्व्वं लोभात्त्वज्ञानतां गताः ।
ब्राह्मणा ब्रह्मतत्त्वज्ञास्तपस्तेषां न नश्यति । ब्रह्म धारयतां नित्यं व्रतानि नियमास्तथा । ६८८
ब्रह्म चैव परं सृष्टं ये न जानन्ति तेऽद्विजाः । तेषां बहुविधाश्चान्यास्तत्र तत्र हि जातयः ।
पिशाचा राक्षसाः प्रेता विविधा म्लेच्छजातयः । प्रनष्टज्ञानविज्ञानाः स्वच्छन्दाचारचेष्टिताः ।
प्रजाब्राह्मणसंस्कारः स्वकर्म्मफलनिश्चयाः । ऋषिभिः स्वेन तपसा सृज्यन्ते चापरे परैः ।
आदिदेवसमुद्भूता ब्रह्ममूर्ब्धाऽव्ययाऽव्यया । सा सृष्टिर्ब्राह्मणी नाम धर्म्मतत्त्वपरायणा ।
इति श्रीमहाभारते शान्तिपर्व्वणि मोक्षधर्म्मपर्व्वणि भृगुभरद्वाजसंवादे अष्टाशीत्यधिकशततमोऽध्यायः ॥ १८८ ॥
॥ भरद्वाज उवाच ॥ ब्राह्मणः केन भवति क्षत्रियो वा द्विजोत्तम । वैश्यः शूद्रश्च विप्रर्षे तद्ब्रूहि वदतां वर । ६९०
॥ भृगुरुवाच ॥ जातकर्म्मादिभिर्यस्तु संस्कारैः संस्कृतः शुचिः । वेदाध्ययनसम्पन्नः षट्सु कर्म्मस्ववस्थितः ।
शौचाचारस्थितः सम्यग्विघसाशी गुरुप्रियः । नित्यव्रती सत्यपरः स वै ब्राह्मण उच्यते ।
सत्यं दानमथाद्रोह आनृशंस्यं घृणा तपः । दृश्यते यत्र स ब्राह्मण इति स्मृतः ।
लक्षणं सेवते कर्म्म वेदाध्ययनसङ्कृतः । दानाद्दानरतिर्यस्तु स वै क्षत्रिय उच्यते ।
विशत्यृतुं पशून्यस्य रक्षणाद्दानरतिः शुचिः । वेदाध्ययनसम्पन्नः स वैश्य इति संज्ञितः । ६९१
सर्व्वभक्ष्यरतिर्नित्यं सर्व्वकर्म्मकरोऽशुचिः । त्यक्तवेदस्त्वनाचारः स वै शूद्र इति स्मृतः ।
शूद्रे चैतद्भवेल्लक्ष्यं द्विजे तच्च न विद्यते । स वै शूद्रो भवेच्छूद्रो ब्राह्मणो ब्राह्मणो न च ।
सर्व्वोपायैस्तु लोभस्य क्रोधस्य च विनिग्रहः । एतत् पवित्रं ज्ञानानां तथा चैवात्मसंयमः ।
वार्य्यौ सर्व्वात्मना तौ हि श्रेयोघातार्थमुत्थितौ । नित्यं क्रोधात् श्रियं रक्षेत् तपो रक्षेच्च मत्सरात् ।
विद्यां मानापमानाभ्यामात्मानन्तु प्रमादतः । यस्य सर्व्वे समारम्भा निराशीर्ब्बन्धना द्विजः । ६९२
त्यागे यस्य धृतं सर्व्वं स त्यागी स च बुद्धिमान् । अहिंसः सर्व्वभूतानां मैत्यायणगतश्चरेत् ।
परिग्रहान्परित्यज्य भवेदुक्ष्या जितेन्द्रियः । अमोकं स्थानमातिष्ठेदिह चामुत्र चाभयं ।

तपोनित्येन दान्तेन मुनिना संयतात्मना। अजितं जेतुकामेन भाव्यं सङ्गेष्वसङ्गिना।
इन्द्रियैर्दृश्यते यद्यत्तद्व्यक्तमिति स्थितिः। अव्यक्तमिति विज्ञेयं लिङ्गग्राह्यमतीन्द्रियं।
अविक्षेपेण गन्तव्यं विक्षेपे धारयेन्मनः। मनः प्राणे निगृह्णीयात् प्राणं ब्रह्मणि धारयेत्। ९९५
निर्वेदादेव निर्वाणं न च किञ्चिदिचिन्तयेत्। सुखं वै ब्राह्मणो ब्रह्म निर्वेदेनाधिगच्छति।
शौचेन सततं युक्तः सदाचारसमन्वितः। सानुक्रोशश्च भूतेषु तद्विजातिषु लक्षणं।
इति श्रीमहाभारते शान्तिपर्व्वणि मोक्षधर्मपर्व्वणि भृगुभरद्वाजसंवादे जनकवंश्यधिकशततमोऽध्यायः॥ १८८॥

॥ भृगुरुवाच ॥ सत्यं ब्रह्म तपः सत्यं सत्यं विसृजते प्रजाः। सत्येन धार्य्यते लोकः स्वर्गं सत्येन गच्छति।
अनृतं तमसो रूपं तमसा नीयते ह्यधः। तमोग्रस्ता न पश्यन्ति प्रकाशं तमसा वृताः।
स्वर्गः प्रकाश इत्याहुर्नरकं तम एव च। सत्यानृतं तदुभयं प्राप्यते जगतीचरैः। ९९०
तत्राप्येवंविधा लोके वृत्तिः सत्यानृते भवेत्। धर्माधर्मौ प्रकाशश्च तमो दुःखं सुखन्तथा।
तत्र यत् सत्यं स धर्मो यो धर्मः स प्रकाशो यः प्रकाशस्तत्सुखमिति। तत्र यदनृतं सोऽधर्मो योऽधर्मस्तत्तमो यत्तमस्तद्दुःखमिति।
अत्रोच्यते। शारीरैर्मानसैर्दुःखैः सुखैश्चाप्यसुखोदयैः। लोकवृत्तिं प्रपश्यन्तो न मुह्यन्ति विचक्षणाः।
तत्र दुःखविमोक्षार्थं प्रयतेत विचक्षणः। सुखं ह्यनित्यं भूतानामिह लोके परत्र च।
राहुग्रस्तस्य सोमस्य यथा ज्योत्स्ना न भासते। तथा तमोऽभिभूतानां भूतानां नश्यते सुखं। ९९५
तत् खलु द्विविधं सुखमुच्यते शारीरं मानसञ्च। इह खल्वमुत्रिश्च लोके वस्तुप्रकृतयः सुखार्थमभिधीयन्ते न ह्यतः परं त्रिवर्गफलं विशिष्टतरमस्ति स एव कामो गुणविशेषो धर्मार्थगुणरञ्जनाद्धेतुरस्योत्पत्तिः सुखप्रयोजनार्थ आरम्भः।

॥ भरद्वाज उवाच॥ यदेतद्भवताऽभिहितं सुखानां परमा स्थितिरिति न तदुपलक्षयामो न खेषामृषीणां महति स्थितानामप्राप्य एष कामो गुणविशेषो न चैनमभिलषन्ति च तपसि भूयते त्रिलोकक्षुब्धा प्रभुरेकाकी तिष्ठति ब्रह्मचारी न कामसुखेष्वात्मानमवदधाति। अपि च भगवान् विश्वेश्वर उमापतिः काममभिवर्त्तमानमनङ्गत्वेन ग्राममनयत् तस्माच्छूमो न तु महात्मभिरयं प्रतिप्रस्थीतेन्न खेष तावद्विशिष्टो गुणविशेष इति नैतद्भगवता प्रत्येमि भगवता नूनं सुखान्न परमस्तीति लोकप्रवादो हि द्विविधः फलोदयः सुकृतात् सुखमवाप्यते दुष्कृताद्दुःखमिति।

॥ भृगुरुवाच ॥ अत्रोच्यते। अनृतान्नलु तमः प्रादुर्भूतं ततस्तमोग्रस्ता अधर्ममेवानुवर्त्तन्ते न धर्मं क्रोधलोभहिंसानृतादिभिरवच्छन्नाः न खल्वस्मिन् लोके नामुत्र सुखमाप्नुवन्ति। विविधव्याधिरुजोपतापैरवकीर्य्यन्ते। वधबन्धनपरिक्लेशादिभिश्च क्षुत्पिपासाश्रमशतैरुपतापैरुपतप्यन्ते। वर्षावात्युष्णातिशीतशतैश्च प्रतिभयैः शारीरैर्दुःखैरुपतप्यन्ते। बन्धुधनविनाशविप्रयोगशतैश्च मानसैः शोकैरभिभूयन्ते जरामृत्युशतैश्चान्यैरिति।

यस्त्वेतैः शारीरैर्मानसैर्दुःखैर्न संस्पृश्यते स सुखं वेद। नचैते दोषाः स्वर्गे प्रादुर्भवन्ति तत्र खलु भवति॥
सुसुखः पवनः स्वर्गे गन्धश्च सुरभिस्तथा। क्षुत्पिपासा श्रमो नास्ति न जरा न च पापकं। ९९०
नित्यमेव सुखं स्वर्गे सुखं दुःखमिहोभयं। नरके दुःखमेवाऽऽहुः सुखं तत्परमं पदं।

पृथिवी सर्व्वभूतानां जननी तद्विधाः स्त्रियः । पुमान् प्रजापतिश्चापि मृदुकं तेजोमयं विदुः ।
इत्येतल्लोकनिर्म्माणं ब्रह्मणा विहितं पुरा । प्रजाः समनुवर्त्तन्ते स्त्रीः स्त्रीः कर्म्मभिराहृताः ।
इति श्रीमहाभारते शान्तिपर्व्वणि मोक्षधर्म्मपर्व्वणि भृगुभरद्वाजसंवादे नवत्यधिकशततमोऽध्यायः ॥ १९० ॥

॥ भरद्वाज उवाच ॥ दानस्य किं फलं प्राहुर्ब्रूयाश्च चरितस्य च । तपसश्च सुतप्तस्य स्वाध्यायस्य श्रुतस्य वा ।
॥ भृगुरुवाच ॥ श्रुतेन गम्यते पारं स्वाध्यायैः शान्तिरुत्तमा । दानेन भोगानित्याहुस्तपसा स्वर्गमाप्नुयात् । ९८५
दानन्तु द्विविधं प्राहुः परार्थमिहैव च । यद्धि दीयते किञ्चित्तत् परत्रोपतिष्ठते ।
अयज्ञो दीयते यत्तु तद्दानमिह मुच्यते । यादृग्दीयते दानं तादृग्फलमश्नुते ।
॥ भरद्वाज उवाच ॥ किं कस्य धर्म्माचरणं किं वाऽधर्म्मस्य लक्षणं । धर्म्मः कतिविधो वाऽपि तद्भवान् वक्तुमर्हति ।
॥ भृगुरुवाच ॥ स्वधर्म्माचरणे युक्ता ये भवन्ति मनीषिणः । तेषां स्वर्गफलावाप्तिर्न्नेऽन्यथा च विमुच्यते ।
॥ भरद्वाज उवाच ॥ यदेतच्चातुराश्रम्यं ब्रह्मर्षिविहितं पुरा । तेषां ये ये समाचारास्तान्मे वक्तुमिहार्हसि । ९९९
॥ भृगुरुवाच ॥ पूर्व्वमेव भगवता ब्रह्मणा लोकहितमनुष्ठता धर्म्मसंरक्षणार्थमाश्रमास्तत्कारोऽभिनिर्दिष्टाः । तत्र गुरुकुलवासमेव प्रथममाश्रममुदाहरन्ति । सम्यग्गृहीतवेदसंस्कारनियमव्रतविनियतात्मा उभे सन्ध्ये भास्कराग्निदेवतान्युपस्थाय विहाय तन्द्रालस्ये गुरोरभिवादनवेदाभ्यासव्रतपरिचीर्णतात्मरात्मा शिष्यवर्णमुपस्थाय ब्रह्मचर्य्याग्निपरिचरणगुरुशुश्रूषानित्यभिक्षाभैक्षादिसर्व्वनिवेदितात्मरात्मा गुरुवचननिर्देशानुष्ठानाप्रतिकूलो गुरुप्रसादलब्धस्वाध्यायतत्परः स्यात् ।
॥ भवति चात्र श्लोकः ॥ गुरुं यस्तु समाराध्य द्विजो वेदमवाप्नुयात् । तस्य स्वर्गफलावाप्तिः सिद्ध्यते चास्य मानसमिति ।

गार्हस्थ्यं खलु द्वितीयमाश्रमं वदन्ति तत्र समुदाचारलक्षणं सर्व्वमनु व्याख्यास्यामः । समावृत्तानां सदाचारिणां सह धर्म्मचर्य्याफलार्थिनां गृहाश्रमो विधीयते । धर्म्मार्थकामावाप्तिर्न्नेश्च त्रिवर्गसाधनमपेक्षागर्हितेन कर्म्मणा धनान्याहृत्य स्वाध्यायोपलब्धप्रकर्षेण वा ब्रह्मर्षिनिर्म्मितेन वा अदृष्टसारगतेन वा हव्यकव्यनियमाभ्यासदेवतप्रसादोपलब्धेन वा धनेन गृहस्थो गार्हस्थ्यं वर्त्तयेत् । तद्धि सर्व्वाश्रमाणां मूलमुदाहरन्ति । गुरुकुलनिवासिनः परिव्राजकाश्च ये चान्ये सङ्कल्पितव्रतनियमधर्म्मानुष्ठायिनस्तेषामप्यत एव भिक्षाबलिसंविभागाः प्रवर्त्तन्ते ।

वानप्रस्थाश्रमाश्च द्वयोपस्कार इति प्राहुः । सन्ति साधवः साधुपथ्यादनाः स्वाध्यायप्रवणक्लिष्टीर्थाभिगमनदेशदर्शनार्थं पृथिवीं पर्य्यटन्ति तेषां प्रत्युत्थानाभिगमनमनसूयावाक्प्रदानसुखशयनासनसुखस्नानाभ्यवहारसत्क्रिया चेति ।
॥ भवति चात्र श्लोकः ॥ अतिथिर्य्यस्य भग्नाशो गृहात् प्रतिनिवर्त्तते । स दत्त्वा दुष्कृतं तस्मै पुण्यमादाय गच्छति । ९९५
अपि चात्र यज्ञक्रियाभिर्देवताः प्रीयन्ते निवापेन पितरो विद्याभ्यासश्रवणधारणेन ऋषयः अपत्योत्पादनेन प्रजापतिरिति ।

॥ श्लोकौ चात्र भवतः ॥ वात्सल्यात् सर्व्वभूतेभ्यो वाच्याः श्रोत्रसुखा गिरः । परितापोपघातस्य पारुष्यस्य च गर्हितं ।
अवज्ञानमहङ्कारो दम्भश्चैव विगर्हितः । अहिंसा सत्यमक्रोधः सर्व्वाश्रमगतं तपः ।
अपि चात्र माल्याभरणवस्त्राभ्यङ्गनित्योपभोगनृत्यगीतवादित्रश्रुतिसुखशयनाभिरामदर्शनानां प्राप्तिर्भक्ष्यभोज्यलेह्यपेयचूष्याणामभ्यवहार्य्याणां विविधानामुपभोगः स्वविहारवन्तोषः कामसुखावाप्तिरिति ।
त्रिवर्गगुणनिर्वृत्तिर्य्यस्य नित्यं गृहाश्रमे । स सुखान्यनुभूयेह गिष्टानां गतिमाप्नुयात् । ९९०

उच्छृत्तिर्नटहो यः स्वधर्मचरणे रतः। त्यक्तकामसुखारम्भः स्वर्गस्तस्य न दुर्लभः।

इति श्रीमहाभारते शान्तिपर्वणि मोक्षधर्मपर्वणि भृगुभरद्वाजसंवादे एकनवत्यधिकशततोऽध्यायः॥ १९१॥

॥ भृगुरुवाच ॥ वानप्रस्थाः खल्वपि धर्ममनुचरन्तः पुण्यानि तीर्थानि नदीप्रस्रवणानि सुविविक्तेश्वरण्येषु रम्यान् शिवशराद्रिसुखवनगजाकीर्णेषु तपस्यन्तो ऽनुसञ्चरन्ति त्यक्तग्राम्यसङ्गाभ्यवहारोपभोगा वन्यौषधिफलमूलसपर्णपरिमितविचित्रनियताहाराः स्नानाग्निनो भूमिपाषाणशिलतामर्करावालुकाभस्मशायिनः क्षायकुशचर्मवल्कलसञ्छन्नाङ्गाः केशश्मश्रुनखलोमधारिणो नियतकालोपस्पर्शनाः अस्कन्दितकालवह्निहोमानुष्ठायिनः समित्पुष्पकुशोपहारसंभाजनसञ्चिभाराः शीतोष्णवर्षपवनविष्टम्भविभिन्नसर्वक्लेशा विविधनियमोपयोगचर्यानुष्ठानविधिपरिशुष्कमांसशोणितत्वगस्थिभूत धृतिपराः सत्त्वयोगाच्छरीराण्युद्वहन्ते।

यस्त्वेतां नियतचर्यां ब्रह्मर्षिविहितां चरेत्। स दहेदग्निवद्दोषान् अथैनोकांश्च दुर्जयान्।

परिव्राजकानां पुनराचारः। तद्यथा। विमुच्याग्निधनकलत्रपरिवर्हणसङ्गेभ्यात्मानं खेदपरामवधूय परिव्रजन्ति। समलोष्टाश्मकाञ्चनास्थिवर्गप्रवृत्तेष्वसक्तबुद्धयः अरिमित्रोदासीनानां तुल्यदर्शनाः स्थावरजरायुजाण्डजस्वेदजोद्भिज्जानां भूतानां वाङ्मनःकर्मभिरनभिद्रोहिणो ऽनिकेताः पर्वतपुलिनदृषदूषरदेवतायतनान्यनुचरन्तो वासार्थमुपेयुर्नगरं ग्रामं वा नगरे पञ्चरात्रिका ग्रामे चैकरात्रिकाः। प्रविश्य च प्राणधारणार्थं द्विजातीनां भवनान्यसङ्कीर्णकर्मणामुपतिष्ठेयुः। पात्रपतिताद्याचितभैक्ष्याः कामक्रोधदर्पलोभमोहकार्पण्यदम्भपरिवादाभिमानहिंसानिवृत्ता इति। ७०५

॥ भवन्ति चात्र श्लोकाः॥

अभयं सर्वभूतेभ्यो दत्त्वा चरति मुनिः। न तस्य सर्वभूतेभ्यो भयमुत्पद्यते क्वचित्।

हुत्वाऽग्निहोत्रं स्वशरीरसंस्थं शारीरमग्निं स्वमुखे जुहोति। विप्रस्तु भैक्षोपगतैर्हविर्भिस्तेनाग्निना स व्रजते हि लोकान्।

मोक्षाश्रमं यस्त्वरते यथोक्तं शुचिः कुसंकल्पितयुक्तबुद्धिः। अनिन्द्यमं ज्योतिरिव प्रशान्तं स ब्रह्मलोकं भजते द्विजातिः।

॥ भरद्वाज उवाच ॥ अस्माल्लोकात् परो लोकः श्रूयते नोपलभ्यते। तमहं ज्ञातुमिच्छामि तद्भवान् वक्तुमर्हति।

॥ भृगुरुवाच ॥ उत्तरे हिमवत्पार्श्वे पुण्ये सर्वगुणान्विते। पुण्यः श्रेष्ठस्य काम्यस्य स परो लोक उच्यते। ७१०

तत्र त्वपापकर्माणः शुचयोऽत्यन्तनिर्मलाः। लोभमोहपरित्यक्ता मानवा निरुपद्रवाः।

स स्वर्गसदृशो देशस्तत्र युक्ता गुणाः। काले मृत्युः प्रभवति सुप्तान्ति व्याधयो न च।

न लोभः परदारेषु स्वदारनिरतो जनः। नान्योन्यं वध्यते तत्र क्रूरेषु च न विस्मयः।

परो ह्यधर्मो नैवास्ति सन्देहो नापि जायते। कृतस्य तु फलं तत्र प्रत्यक्षमुपलभ्यते।

पानाशनास्रवोपेताः प्रासादभवनाश्रयाः। सर्वकामैर्वृताः केचिद्भूमाभरणभूषिताः। ७१५

प्राणधारणमात्रन्तु केषाञ्चिदुपपद्यते। श्रमेण महता केचित् कुर्वन्ति प्राणधारणं।

इह धर्मपराः केचित् केचिन्नैष्कृतिका नराः। सुखिता दुःखिताः केचिन्निर्धना धनिनोऽपरे।

इह श्रमो भयं मोहः क्षुधा तीव्रा च जायते। लोभस्यार्थकृतो नृणां येन मुह्यन्त्यपण्डिताः।

इह वार्त्ता बहुविधा धर्माधर्मस्य कारिणः। यस्मादेहभयं प्राज्ञः पाप्मना न स लिप्यते।

नोपधं निकृतिस्तेयं परिवादो ह्यसूयिता। परोपघातो हिंसा च पैशुन्यमनृतं तथा। ७२०

बुद्धिरध्यवसानाय चेतसः सात्त्विकः स्मृतः । ऊर्ध्वं पादतलाभ्यां यदर्वाक् चोर्ध्वं च पश्यति ।
एतेन सर्वमेवेदं विद्ध्यभिव्याप्तमन्तरं । पुरुषेरिन्द्रियाणीह वेदितव्यानि तत्त्वतः ।
तमो रजश्च सत्त्वश्च तेऽपि भावाश्चदाश्रिताः । एतां बुद्ध्वा नरो बुद्ध्या भूतानामागतिं गतिं ।
समवेक्ष्य मनैवैव सभते ब्रह्मसुत्तमं । गुणैर्नैर्गीयते बुद्धिर्बुद्धिरेवेन्द्रियाण्यपि ।
मनः षष्ठानि भूतानि बुद्ध्यभावे कुतो गुणाः । इति तत्त्वमयमेवैतत् सर्वं स्थावरजङ्गमं ।
प्रलीयते चोद्भवति तत्त्वान्यिह्यन्ते तथा । येन पश्यति तच्चक्षुः शृणोति श्रोत्रमुच्यते ।
जिघ्रति घ्राणमित्याहुरयं जानाति जिह्वया । त्वचा स्पृश्यते स्पर्शं बुद्धिर्ज्ञेयेति यद्वत् ।
येन प्रार्थयते किञ्चित्तदा भवति तन्मनः । अधिष्ठानानि बुद्धेर्हि पृथगर्थानि पञ्चधा ।
इन्द्रियाणीति तान्याहुस्तान्यदृश्योऽधितिष्ठति । पुरुषे तिष्ठती बुद्धिस्त्रिषु भावेषु वर्त्तते ।
कदाचिन्नभते प्रीतिं कदाचिदनुशोचति । न सुखेन न दुःखेन कदाचिदपि वर्त्तते ।
एवं नराणां मनसि त्रिषु भावेष्ववस्थिता । येयं भावात्मिका भावांस्त्रीनेतानतिवर्त्तते ।
सरितां सागरो भर्त्ता मर्यादावेलामिवोर्मिमान् । अतिभावगता बुद्धिर्भावे मनसि वर्त्तते ।
प्रवर्त्तमानस्तु रजसस्त्रावमनुवर्त्तते । इन्द्रियाणि हि सर्वाणि प्रवर्त्तयति वा तदा ।
प्रीतिः सत्त्वं रजः शोकस्तमो मोहस्तु ते त्रयः । ये ये च भावा लोकेऽस्मिन् सर्वेष्वेतेषु वै त्रिषु ।
इति बुद्धिगतिः सर्वा व्याख्याता तव भारत । इन्द्रियाणि च सर्वाणि विज्ञेतव्यानि धीमता ।
सत्त्वं रजस्तमश्चैव प्राणिनां संश्रिताः सदा । त्रिविधा वेदना चैव सर्वसत्त्वेषु दृश्यते ।
सात्त्विकी राजसी चैव तामसी चेति भारत । सुखस्वर्गः सत्त्वगुणो दुःखस्वर्गो रजोगुणः ।
तमोगुणेन संयुक्तो भवतो व्यावहारिकौ । तत्र यत्प्रीतिसंयुक्तं कार्ये मनसि वा भवेत् ।
वर्त्तते सात्त्विको भाव इत्याचक्षेत तत्तथा । अथ यद्दुःखसंयुक्तमप्रीतिकरमात्मनः ।
प्रवृत्तं रज इत्येव तत्र संरम्भ चिन्तयेत् । अथ यन्मोहसंयुक्तमव्यक्तविषयं भवेत् ।
अप्रतर्क्यमविज्ञेयं तमस्तदुपधारयेत् । प्रहर्षः प्रीतिरानन्दः सुखं संग्राह्यचिन्तता ।
कथञ्चिदभिवर्त्तन्ते इत्येते सात्त्विका गुणाः । अतुष्टिः परितापश्च शोको लोभस्तथा क्षमा ।
लिङ्गानि रजसस्तानि दृश्यन्ते हेतुहेतुभिः । अवमानस्तथा मोहः प्रमादः स्वप्नतन्द्रिता ।
कथञ्चिदभिवर्त्तन्ते विविधास्तामसा गुणाः । दूरगं बहुधागामि प्रार्थनासंशयात्मकं ।
मनः सुनियतं यस्य स सुखी प्रेत्य चेह च । सत्त्वक्षेत्रज्ञयोरेतदन्तरं पश्य सूक्ष्मयोः ।
सृजते तु गुणानेक एको न सृजते गुणान् । मग्नकोडुम्बरो वाऽपि संप्रयुक्तौ यथा सदा ।
अन्योन्यमेतौ ज्ञातारौ सम्प्रयोगस्तथा तयोः । पृथग्भूतौ प्रकृत्या तौ सम्प्रयुक्तौ च सर्वदा ।
यथा मत्स्यौ जलस्थौ च सम्प्रयुक्तौ तथैव तौ । न गुणा विदुरात्मानं स गुणान् वेत्ति सर्वदा ।
परिद्रष्टा गुणानान्तु संसृष्टान्मन्यते तथा । इन्द्रियैस्तु प्रदीपार्थं कुरुते बुद्धिसत्तमैः ।
निर्विचेष्टैरजानद्भिः परमात्मा प्रदीपवत् । सृजते हि गुणान् सत्त्वं क्षेत्रज्ञः परिपश्यति ।

सम्प्रयोगस्तयोरेष सत्त्वक्षेत्रज्ञयोर्ध्रुवः। आश्रयो नास्ति सत्त्वस्य क्षेत्रज्ञस्य च कश्चन।
सत्त्वं मनः संसृजते न गुणान् वै कदाचन। रश्मीनिषां समनसा यदा सम्यक्प्रपश्यति। ०९९०
तदा प्रकाशते ज्योतिरात्मा घटे दीपो ज्वलन्निव। त्यक्त्वा यः प्राकृतं कर्म नित्यमात्मरतिर्मुनिः।
सर्व्वभूतात्मभूतस्थात् स गच्छेदुत्तमां गतिं। यथा वारिचरः पक्षी सलिलेन न लिप्यते।
एवमेव कृतप्रज्ञो भूतेषु परिवर्त्तते। एवं स्वभावमेवैतत् स्वबुद्ध्या विचरेन्नरः।
अग्नीन्धनप्रक्षयंस्य समो विगतमत्सरः। स्वभावयुक्त्या युक्तस्तु स नित्यं सृजते गुणान्।
ऊर्णनाभिर्यथा सूत्रं विसृजत्यात्मवक्त्रतः। प्रध्वस्ता न निवर्त्तन्ते निवृत्तिर्नोपलभ्यते। ०९९५
प्रत्यक्षेण परोक्षस्तदनुमानेन सिध्यति। एवमेके व्यवस्यन्ति निवृत्तिरिति चापरे।
उभयं सम्प्रधार्य्यैतद्ववस्येत यथामति। इतीमं हृदयग्रन्थिं बुद्धिभेदमथं दृढं।
विमुच्य सुखमासीत न शोचेच्छिन्नसंशयः। मलिनाः प्राप्नुयुः पूर्त्तिं यथा पूर्णां नदीं नराः।
अवगाह्य सुविद्वांसो विद्धि ज्ञानमिदं तथा। महानद्या हि पारङ्गतास्तीर्य्यते न तदन्यथा।
न तु तीर्य्यति तत्त्वज्ञः फले ज्ञाते तरत्युत। एवं ये विदुरध्यात्मं कैवल्यं ज्ञानमुत्तमं। ०९९०
एतां बुद्ध्वा नरः सर्व्वा भूतानामागतिं गतिं। अवेक्ष्य च मनैर्बुद्ध्या लभते ब्रह्मनन्ततः।
त्रिवर्गो यस्य विदितः प्रेत्य यश्च विमुच्यति। अस्थिश्च मनसा युक्तस्तत्त्वदर्शी निरुत्सुकः।
न चात्मा शक्यते द्रष्टुमिन्द्रियैश्च विभामयः। तच्च तच्च विशेषैश्च दुर्ब्बार्य्यैश्चाकृतात्मभिः।
एतद्बुद्ध्वा भवेद्बुद्धः किमन्यद्बुद्धलक्षणं। विज्ञाय तद्धि मन्यन्ते कृतकृत्या मनीषिणः।
न भवति विदुषां ततो भयं यद्विदुषां सुमहद्भयं भवेत्। नहि गतिरधिकाऽस्ति कस्यचित् यति हि गुणे प्रवदन्त्य
तुल्यतां। ०९९५
यः करोत्यनभिसन्धिपूर्ब्बकं तच्च निर्णुदति यत् पुरा कृतं। नाप्रियं तदुभयं कुतः प्रियं तस्य तज्जनयतो ह कुर्व्वतः।
लोकमातुरमसूयते जनस्तस्य तज्जनयतो ह सर्व्वतः। लोक आतुरजनाभिरावृतस्तत्तदेव बत पश्य शोचतः।
तत्र पश्य कुशलानशोचतो ये विदुस्तदुभयं पदं सतां।
इति श्रीमहाभारते शान्तिपर्व्वणि मोक्षधर्म्मपर्व्वणि चतुर्नवत्यधिकशततमोऽध्यायः॥ १९४॥
॥ भीष्म उवाच॥ हन्त वक्ष्यामि ते पार्थ ध्यानयोगस्तुर्व्विधः। यं ज्ञात्वा शाश्वतीं सिद्धिं गच्छन्तीह महर्षयः।
यथा ह्यनुष्ठितं ध्यानं तथा कुर्व्वन्ति योगिनः। महर्षयो ज्ञानतृप्ता निर्व्वाणगतमानसाः। ०१००
नावर्त्तन्ते पुनः पार्थ मुक्ताः संसारदोषतः। जन्मदोषपरिक्षीणाः स्वभावे पर्य्यवस्थिताः।
निर्द्वन्द्वा नित्यसत्त्वस्था विमुक्ता निष्परिग्रहाः। अशक्यान्यविवादीनि मनःशान्तिकराणि च।
तत्र ध्यानेन संश्लिष्टमेकाग्रं धारयेन्मनः। पिण्डीकृत्येन्द्रियग्रामं समासीनः काष्ठवन्मुनिः।
शब्दं न विन्देच्छ्रोत्रेण स्पर्शं त्वचा न वेदयेत्। रूपं न चक्षुषा विद्याज्जिह्वया न रसं स्वया।
घ्रेयाण्यपि च सर्व्वाणि जह्याद्ध्यानेन योगवित्। पञ्चवर्गप्रमाथीनि नैच्छेच्चैतानि वीर्य्यवान्। ०१०५
ततो मनसि संगृह्य पञ्चवर्गं विचक्षणः। समादध्यान्मनो भ्रान्तमिन्द्रियैः सह पञ्चभिः।

विसञ्चारि निरालम्बं पञ्चद्वारं चलाचलं । पूर्वं ध्यानपथे धीरः समादध्यान्मनोऽमरा ।
इन्द्रियाणि मनस्येव यदा पिण्डीकरोत्यथं । एष ध्यानपथः पूर्वो मया समनुवर्णितः ।
तस्य तत् पूर्वमंरुद्धमात्मनः षष्ठमान्तरं । स्फुरिष्यति समुद्गाता विद्युदम्बुधरे यथा ।
जलबिन्दुर्यथा लोलः पर्णस्थः सर्व्वतश्चलः । एवमेवास्य चित्तञ्च भवति ध्यानवर्त्मनि । ७१०
समाहितं क्षणं किञ्चिद्ध्यानवर्त्मनि तिष्ठति । पुनर्वायुपथं भ्रान्तं मनो भवति वायुवत् ।
अनिर्वेदो गतक्लेशो गततन्द्रीरमत्सरी । समादध्यात् पुनश्चेतो ध्यानेन ध्यानयोगवित् ।
विचारश्च विवेकश्च वितर्कश्चोपजायते । मुनेः समादधानस्य प्रथमं ध्यानमादितः ।
मनसा क्लिश्यमानस्तु समाधानञ्च कारयेत् । न निर्व्विदं मुनिर्गच्छेत् कुर्य्यादेवात्मनो हितं ।
यांगुप्रभञ्जकरीषाणां यथा वै राशयश्चिताः । महसा वारिणा सिक्ता न यान्ति परिभावनं । ७१५
किञ्चिन् स्निग्धं यथा च स्याच्छुष्कचूर्णमभावितं । क्रमशस्तु शनैर्गच्छेत् सर्व्वन्तत् परिभावनं ।
एवमेवेन्द्रियग्रामं शनैः संपरिभावयेत् । संहरेत् क्रमशश्चैव स सम्यक् प्रशमिष्यति ।
स्वयमेवं मनश्चैवं पञ्चवर्गञ्च भारत । पूर्वं ध्यानपथे स्थाप्य नित्ययोगेन शाम्यति ।
न तत् पुरुषकारेण न च दैवेन केनचित् । सुखमेष्यति तत्तस्य यदेवं संयतात्मनः ।
सुखेन तेन युक्तो रंस्यते ध्यानकर्म्मणि । गच्छन्ति योगिनो ह्येवं निर्व्वाणं तन्निरामयं । ७१०

इति श्रीमहाभारते शान्तिपर्व्वणि मोक्षधर्म्मपर्व्वणि अध्यात्मे पञ्चनवत्यधिकशततमोऽध्यायः ॥ १९५ ॥

॥ युधिष्ठिर उवाच ॥ चातुराश्रम्यमुक्तन्ते राजधर्म्माश्च सर्व्वशः । नानाश्रयाश्च बहव इतिहासाः पृथग्विधाः ।
श्रुतास्त्वत्तः कथाश्चैव धर्म्मयुक्ता महामते । सन्देहोऽस्ति तु कश्चिन्मे तद्भवान् वक्तुमर्हति ।
जापकानां फलावाप्तिं श्रोतुमिच्छामि भारत । किं फलं जपतामुक्तं क वा तिष्ठन्ति जापकाः ।
जप्यस्य च विधिं कृत्स्नं वक्तुमर्हसि मेऽनघ । जापका इति किञ्चैतत् सांख्ययोगक्रियाविधिः ।
किं यज्ञविधिरेवैष किमेतज्जप्यमुच्यते । एतन्मे सर्व्वमाचक्ष सर्व्वज्ञो ह्यसि मे मतः । ७१५
॥ भीष्म उवाच ॥ अत्राप्युदाहरन्तीममितिहासं पुरातनं । यमस्य यत् पुरा वृत्तं कालस्य ब्राह्मणस्य च ।
सांख्ययोगौ तु यावुक्तौ मुनिभिर्मोक्षदर्शिभिः । संन्यास एव वेदान्ते वर्त्तते जपनं प्रति ।
वेदवादाश्च निर्वृत्ताः प्राप्ता ब्रह्मावस्थिताः । सांख्ययोगौ तु यावुक्तौ मुनिभिः शुभदर्शिभिः ।
मार्गौ तावप्युभावेतौ संश्रितौ न च संश्रितौ । यथा संश्रूयते राजन् कारणं चात्र वक्ष्यते ।
मनः समाधिरत्रापि तथेन्द्रियजयः स्मृतः । सत्यमग्निपरीचारो विविक्तासाञ्च सेवनं । ७१०
ध्यानं तपो दमः शान्तिरस्तुता मिताशनं । विषयप्रतिसंहारो मितजल्पस्तथा शमः ।
एष प्रवर्त्तको यज्ञो निवर्त्तकमथो शृणु । यथा निवर्त्तते कर्म्म जपतो ब्रह्मचारिणः ।
एतत् सर्व्वमशेषेण यथोक्तं परिवर्त्तयेत् । विरतं मार्गमासाद्य व्यक्ताव्यक्तमनाश्रयं ।
कुशोच्चयनिषण्णः सन् कुशहस्तः कुशैः शिखी । कुशैः परिवृतस्तस्मिन् मध्ये ऋत्वक् कुशैस्तथा ।
विषयेभ्यो नमस्कुर्य्यादिषयाञ्च न भावयेत् । साम्यमुत्पाद्य मनसा मनस्येव मनो दधत् । ७१५

तद्बुद्ध्या ध्यायति ब्रह्म जपन् वै संहितां हितां। संन्यस्यत्यथ वा तां वै समाधौ पर्य्यवस्थितः।
ध्यानमुत्पादयत्यथ संहिता बलसंश्रयात्। शुद्धात्मा तपसा दान्तो निर्मुक्तद्वेषकामवान्।
अरागमोही निर्द्वन्द्वो न शोचति न सज्जते। न कर्त्ता कारणानाञ्च न कार्य्याणामिति स्थितिः।
न चाहङ्कारयोगेन मनः प्रक्षापयेत् क्वचित्। न चार्थपट्टणे युक्तो नावमानी न चाक्रियः।
ध्यानक्रियापरो युक्तो ध्यानवान् ध्याननिश्चयः। ध्याने समाधिमुत्पाद्य तदपि त्यजति क्रमात। १८०
स वै तस्मामवस्थायां सर्व्वत्यागकृतः सुखं। निरिच्छस्त्यजति प्राणान् ब्राह्मीं संविशते तनुं।
अथवा नेच्छते तत्र ब्रह्मकायनिषेवणं। उत्क्रामति च मार्गस्थो नैव क्वचन जायते।
आत्मबुद्ध्या समास्थाय शान्तीभूतो निरामयः। अमृतं विरजः शुद्धमात्मानं प्रतिपद्यते।
इति श्रीमहाभारते शान्तिपर्व्वणि मोक्षधर्मपर्व्वणि जापकोपाख्याने षण्णवत्यधिकशततोऽध्यायः॥ १९६॥
॥ युधिष्ठिर उवाच॥ गतीनामुत्तमा प्राप्तिः कथिता जापकेष्विह। एकैवैषा गतिस्तेषामुत यान्त्यपरामपि।
॥ भीष्म उवाच॥ शृणुष्वावहितो राजन् जापकानां गतिं विभो। यथा गच्छन्ति निरयाननेकान् पुरुषर्षभ। १८५
यथोक्तपूर्व्वं पूर्व्वं यो नानुतिष्ठति जापकः। एकदेशक्रियस्यात्र निरयं स च गच्छति।
अवमानेन कुरुते न प्रीयति न हृष्यति। ईदृशो जापको याति निरये नात्र संशयः।
अहङ्कारकृतश्चैव सर्व्वं निरयगामिनः। पराऽवमानी पुरुषो भविता निरयोपगः।
अभिध्यापूर्व्वकं जप्यं कुरुते यस्तु मोहितः। यत्रास्य रागः पतति तत्र तत्रोपपद्यते।
अथैश्वर्य्यप्रवृत्तेषु जापकस्तत्र रज्यते। स एव निरयस्तस्य नासौ तस्मात् प्रमुच्यते। १८०
रागेण जापको जप्यं कुरुते तत्र मोहितः। यत्रास्य रागः पतति तत्र तत्रोपपद्यते।
दुर्बुद्धिरकृतप्रज्ञस्तले मनसि तिष्ठति। तलामेव गतिं याति निरयं वा नियच्छति।
अकृतप्रज्ञको बालो मोहं गच्छति जापकः। स मोहान्निरयं याति तत्र गत्वाऽनुशोचति।
दृढयाची करोमीति जप्यं जपति जापकः। न सम्पूर्णो न संयुक्तो निरयं सोऽनुगच्छति।
॥ युधिष्ठिर उवाच॥ अनिवृत्तं परं यत्तदव्यक्तं ब्रह्मणि स्थितं। तद्भूतो जापकः कस्मात् स शरीरमिहाविशेत्। १८५
॥ भीष्म उवाच॥ दुष्प्रज्ञानेन निरया बहवः समुदाहृताः। प्रज्ञां जापकतश्च दोषास्तैते तदात्मकाः।
इति श्रीमहाभारते शान्तिपर्व्वणि मोक्षधर्मपर्व्वणि जापकोपाख्याने सप्तनवत्यधिकशततोऽध्यायः॥ १९७॥
॥ युधिष्ठिर उवाच॥ कीदृशं निरयं याति जापको वर्णयस्व मे। कौतूहलं हि राजन्मे तद्भवान् वक्तुमर्हति।
॥ भीष्म उवाच॥ धर्म्मस्यांशप्रसूतोऽसि धर्म्मिष्ठोऽसि स्वभावतः। धर्म्ममूलाश्रयं वाक्यं शृणुष्वावहितोऽनघ।
अमूनि यानि स्थानानि देवानां परमात्मनां। नानासंस्थानवर्णानि नानारूपफलानि च।
दिव्यानि कामचारीणि विमानानि सभास्तथा। आक्रीडा विविधा राजन् पद्मिन्यश्चैव काञ्चनाः। १९०
चतुर्णां लोकपालानां शुक्रस्यार्थ बृहस्पतेः। मरुतां विश्वदेवानां साध्यानामश्विनोरपि।
रुद्रादित्यवसूनाञ्च तथाऽन्येषां दिवौकसां। एते वै निरयास्तात स्थानस्य परमात्मनः।
अभयस्थानिमित्तञ्च न तत् क्लेशसमाहतं। दाभ्यां मुक्तं त्रिभिर्मुक्तमष्टाभिश्चिभिरेव च।

चतुर्लक्षणवर्ज्यन्तु चतुष्कारणवर्जितं । अप्रहर्षमनानन्दमशोकं विगतक्लमं ।
कालः शास्यते तत्र कालस्तत्र न वै प्रभुः । स कालस्य प्रभूराजन् स्वर्गस्थापि तथेश्वरः । ९९६
आत्मकैवल्यतां प्राप्तस्तत्र गत्वा न शोचति । ईदृशं परमं स्थानं निरयास्ते च तादृशाः ।
एते ते निरयाः प्रोक्ताः सर्व्व एव यथातथं । तस्य स्थानवरस्येह सर्व्वे निरयसंज्ञिताः ।
इति श्रीमहाभारते शान्तिपर्व्वणि मोक्षधर्म्मपर्व्वणि आपद्धर्म्मानुशासने अष्टनवत्यधिकशततमोऽध्यायः ॥ १९८ ॥
॥ युधिष्ठिर उवाच ॥ कालमृत्युयमानान्ते दुःखाक्रोशाद्ब्राह्मणस्य च । विवादो व्याहृतः पूर्व्वं तद्भवान् वक्तुमर्हति ।
॥ भीष्म उवाच ॥ अत्राप्युदाहरन्तीममितिहासं पुरातनं । इक्ष्वाकोः सूर्य्यपुत्रस्य यदृत्तं ब्राह्मणस्य च ।
कालस्य मृत्योश्च तथा यदृत्तं तन्निबोध मे । यथा स तेषां संवादो यस्मिन् स्थानेऽपि चाभवत् । ९२००
ब्राह्मणो जापकः कश्चिद्धर्म्मवृत्तो महायशाः । षडङ्गविन्महाप्राज्ञः पैप्पलादिः सकौशिकः ।
तस्यापरोक्षं विज्ञानं षडङ्गेषु बभूव ह । वेदेषु चैव निष्णातो हिमवत्पादसंश्रयः ।
सोऽन्यं ब्राह्मं तपस्तेपे संहितां संयतो जपन् । तस्य वर्षसहस्रन्तु नियमेन तथा गतं ।
स देव्या दर्शितः साक्षात् प्रीताऽस्मीति तदा किल । जपमावर्त्तयंस्तूष्णीं न स तां किञ्चिदब्रवीत् ।
तस्यानुकम्पया देवी प्रीता समभवत्तदा । वेदमाता ततस्तस्य तज्जप्यं समपूजयत् । ९२१०
समाप्तजप्यस्तूत्थाय शिरसा पादयोस्तदा । पपात देव्या धर्म्मात्मा वचनञ्चेदमब्रवीत् ।
दिष्ट्या देवि प्रसन्ना त्वं दर्शनञ्च गता मम । यदि चापि प्रसन्नाऽसि जप्ये मे रमतां मनः ।
॥ सावित्र्युवाच ॥ किं प्रार्थयसि विप्रर्षे किञ्चेष्टं करवाणि ते । ब्रूहि जपतां श्रेष्ठ सर्व्वं तत्ते भविष्यति ।
इत्युक्तः स तदा देव्या विप्रः प्रोवाच धर्म्मवित् । जप्यं प्रति ममेच्छेयं वर्द्धनं त्विति पुनः पुनः ।
मनसश्च समाधिर्म्मे वर्द्धतामरणाद्ध्रुवं । तत्तथेति ततो देवी मधुरं प्रत्यभाषत । ९२२०
इदञ्चैवापरं प्राह देवी तस्मिन्वचस्यथा । निरयं नैव याता त्वं यत्र याता द्विजर्षभाः ।
यास्यसि ब्राह्मणः स्थानमनिमित्तमनिन्दितं । साधये भवितैतद्धि त्वयाऽहमभिचोदिता ।
नियतो जप चैकाग्रो धर्म्मस्त्वां समुपैष्यति । कालो मृत्युर्यमश्चैव समायास्यन्ति तेऽन्तिकं ।
भविता च विवादोऽत्र तव तेषाञ्च धर्म्मतः ।
॥ भीष्म उवाच ॥ एवमुक्त्वा भगवती जगाम भवनं स्वकं । ब्राह्मणोऽपि जपन्नास्ते दिव्यं वर्षशतं तथा । ९२१०
यदा दान्तो जितक्रोधः सत्यसन्धोऽनसूयकः । समेऽह्नि नियमे तस्मिन्नथ विप्रस्य धीमतः ।
साक्षात् प्रीतस्तदा धर्म्मो दर्शयामास तं द्विजं ।
॥ धर्म्म उवाच ॥ द्विजाते पश्य मां धर्म्मन्तं त्वा द्रष्टुमागतः । जपस्यास्य फलं यत्तत् संप्राप्तं तच्च मे शृणु ।
जिता लोकास्त्वया सर्व्वे ये दिव्या ये च मानुषाः । देवानां निलयान् साधो सर्व्वानुत्क्राम्य यास्यसि ।
प्राणत्यागं कुरु मुने गच्छ लोकान् यथेप्सितान् । त्यक्त्वात्मनः शरीरञ्च ततो लोकानवाप्स्यसि । ९२१०
॥ ब्राह्मण उवाच ॥ किन्तु लोकैर्हि मे धर्म्म गच्छ त्वञ्च यथासुखं । यद्दुःखसुखं देहं नोत्सृजेयमहं विभो ।
॥ धर्म्म उवाच ॥ अवश्यं भोः शरीरन्ते त्यक्तव्यं मुनिपुङ्गव । स्वर्गमारोह भो विप्र किं वा वै रोचतेऽनघ ।

॥ ब्राह्मण उवाच ॥ न रोचये स्वर्गवासं विना देवमयं विभो । गच्छ धर्म न मे ऽद्यैवं स्वर्गं गन्तुं विनात्मना ।
॥ धर्म उवाच ॥ यत्नं देहे मनः कृत्वा त्यक्त्वा देहं सुखी भव । गच्छ लोकानरजसो यत्र गत्वा न शोचसि ।
॥ ब्राह्मण उवाच ॥ रमे अपक्षयाभाव किंतु लोकैः सनातनैः । सशरीरेण गन्तव्यं मया स्वर्गं न वा विभो । ७२६
॥ धर्म उवाच ॥ यदि तं नेच्छसे त्यक्तुं शरीरं परमं वै द्विज । एष कालस्तथा मृत्युर्धर्मश्च त्वामुपागताः ।
॥ भीष्म उवाच ॥ अथ वैवस्वतः कालो मृत्युश्च चिंतयं विभो । ब्राह्मणं तं महाभागमुपगम्येदमब्रुवन् ।
॥ यम उवाच ॥ तपसोऽस्य सुतप्तस्य तथा सुचरितस्य च । फलप्राप्तिस्तव श्रेष्ठा यमोऽहं त्वामुपागतः ।
॥ काल उवाच ॥ यथावदस्य जप्यस्य फलं प्राप्तमनुत्तमं । कालस्ते स्वर्गमारोढुं कालोऽहं त्वामुपागतः ।
॥ मृत्युरुवाच ॥ मृत्युं मां विद्धि धर्मस्य रूपिणं स्वयमागतं । कालेन चोदितो विप्र त्वामितो नेतुमद्य वै । ७२७
॥ ब्राह्मण उवाच ॥ स्वागतं सूर्यपुत्राय कालाय च महात्मने । मृत्यवे चाथ धर्माय किं कार्यं करवाणि वः ।
॥ भीष्म उवाच ॥ अर्घ्यं पाद्यं च दत्त्वा स तेभ्यश्च समागमे । अब्रवीत् परमप्रीतः स्वागतं किं करोमि वः ।
तस्मिन्नेवाथ काले तु तीर्थयात्रामुपागतः । दृष्ट्वाकुरगमग्नं च समेता यत्र ते विभो ।
सर्वानेव तु राजर्षिः संपूज्याथ प्रणम्य च । कुशलप्रश्नमकरोत् सर्वेषां राजसत्तमः ।
तस्मै सोऽथासनं दत्त्वा पाद्यमर्घ्यं तथैव च । अब्रवीद्ब्राह्मणो वाक्यं श्रुत्वा कुशलसंविदं । ७२८
स्वागतं ते महाराज ब्रूहि यद्यदिहेच्छसि । स्वयमेव किं करोमीह तद्भवान् प्रब्रवीतु मां ।
॥ राजोवाच ॥ राजाऽहं ब्राह्मणस्य त्वं यदा षट्कर्मसंस्थितः । ददानि वसु किञ्चित्ते प्रथितं तद्ददस्व मे ।
॥ ब्राह्मण उवाच ॥ द्विविधा ब्राह्मणा राजन् धर्मस्य द्विविधः स्मृतः । प्रवृत्तास्य निवृत्तास्य निवृत्तोऽहं प्रतिग्रहात् ।
तेभ्यः प्रयच्छ दानानि ये प्रवृत्ता नराधिप । अहं न प्रतिगृह्णामि किमिष्टं किं ददामि ते ।
ब्रूहि त्वं नृपतिश्रेष्ठ तपसा साधयामि किं । ७२९
॥ राजोवाच ॥ क्षत्रियोऽहं न जानामि देहीति वचनं क्वचित् । प्रयच्छ युद्धमित्येवंवादिनः स्मो द्विजोत्तम ।
॥ ब्राह्मण उवाच ॥ तुष्यसि त्वं स्वधर्मेण तथा तुष्टा वयं नृप । अन्योन्यस्यान्तरं नास्ति यदिष्टं तत्समाचर ।
॥ राजोवाच ॥ स्वगतं त्याऽहं ददानीति त्वया पूर्वमुदाहृतं । याचे त्वां दीयतां मह्यं जप्यस्यास्य फलं द्विज ।
॥ ब्राह्मण उवाच ॥ युद्धं मम सदा वाणी याचतीति विकत्थसे । न च युद्धं मया सार्द्धं किमर्थं याचसे पुनः ।
॥ राजोवाच ॥ वाग्वज्रा ब्राह्मणाः प्रोक्ताः क्षत्रिया बाहुजीविनः । वाग्युद्धं तदिदं तीव्रं मम विप्र त्वया सह । ७३०
॥ ब्राह्मण उवाच ॥ सैवाद्यापि प्रतिज्ञा मे स्वगतं त्वया किं प्रदीयतां । ब्रूहि दास्यामि राजेन्द्र विभवे सति मा चिरं ।
॥ राजोवाच ॥ यत्तदर्घ्यगतं पूर्णं जप्यं वै जपता त्वया । फलं प्राप्तं तत् प्रयच्छ मम दित्सुर्भवान् यदि ।
॥ ब्राह्मण उवाच ॥ परमं गुह्यतां तस्य फलं यज्जपितं मया । अर्द्धन्त्वमविचारेण फलं तस्य समाप्नुहि ।
अथवा सर्वमेवेह मामकं जापकं फलं । राजन् प्राप्नुहि कामं त्वं यदि सर्वमिहेच्छसि ।
॥ राजोवाच ॥ हतं सर्वेण भद्रन्ते जप्यं यद्यापितं मया । स्वस्ति तेऽस्तु गमिष्यामि किञ्च तस्य फलं वद । ७३१
॥ ब्राह्मण उवाच ॥ फलप्राप्तिं न जानामि दत्तं यज्जपितं मया । अयं धर्मस्य कालस्य यमो मृत्युश्च साक्षिणः ।

॥ राजोवाच ॥ अज्ञातमस्य धर्मस्य फलं किं मे करिष्यति । फलं ब्रवीषि धर्मस्य न चेच्छ्रद्दधतस्य मां ।
प्राप्नोतु तत्फलं विप्रो नाहमिच्छे ससंशयं ।
॥ ब्राह्मण उवाच ॥ नादद्देऽपरवक्तव्यं दत्तस्याहं फलं मया । वाक्यं प्रमाणं राजर्षे ममास्य तव चैव हि ।
नाभिसन्धिर्मया जातु कृतपूर्वः कदाचन । जानन्न राजशार्दूल कथं वेत्स्याम्यहं फलं । ९५५
ददस्वेति त्वया चोक्तं ददानीति मया तथा । न वाचं दूषयिष्यामि सत्यं रक्ष स्थिरो भव ।
अथैवं वदतो मेऽस्य वचनं न करिष्यसि । महानधर्मो भविता तव राजन्मृषावदात् ।
न युक्तस्तु मृषावादी त्वया वक्तुमरिन्दम । तथा मयाऽप्यभिहितं मिथ्या कर्तुं न शक्यते ।
संश्रुतञ्च मया पूर्वं ददानीत्यविचारितं । तदृक्षीभावविचारेण यदि सत्ये स्थितो भवान् ।
दृढागम्य हि मां राजन् जाग्रतं फलमर्थिनः । तन्मे निरूढं गृह्णीष्व भव सत्ये स्थिरोऽपि च । ९५०
नायं लोकोऽस्ति न परो न च पूर्वान् स तारयेत् । कृत एव जनिष्यांस्तु मृषावादपरायणः ।
न यज्ञफलदानानि नियमास्तारयन्ति हि । यथा सत्यं परे लोके तथेह पुरुषर्षभ ।
तपांसि यानि चीर्णानि चरिष्यन्ति च यत्तपः । व्रतैः व्रतशतैश्चैव तैः सत्यान्न विशिष्यते ।
सत्यमेकाक्षरं ब्रह्म सत्यमेकाक्षरं तपः । सत्यमेकाक्षरो यज्ञः सत्यमेकाक्षरं श्रुतं ।
सत्यं वेदेषु जागर्त्ति फलं सत्ये परं स्मृतं । सत्याद्धर्मो यमश्चैव सर्वं सत्ये प्रतिष्ठितं । ९५५
सत्यं वेदास्तथाऽङ्गानि सत्यं विद्यास्तथा विधिः । व्रतचर्या तथा सत्यमोङ्कारः सत्यमेव च ।
प्राणिनां जननं सत्यं सत्यं सन्ततिरेव च । सत्येन वायुरभ्येति सत्येन तपते रविः ।
सत्येन चाग्निर्ईहति स्वर्गः सत्ये प्रतिष्ठितः । सत्यं यज्ञस्तपो वेदास्तथाभा मन्त्राः सरस्वती ।
तुलामारोपितो धर्मः सत्यञ्चैवेति नः श्रुतं । समकक्षां तुलयतो यतः सत्यं ततोऽधिकं ।
यतो धर्मस्ततः सत्यं सर्वं सत्येन वर्द्धते । किमर्थमनृतं कर्म कर्तुं राजंस्त्वमिच्छसि । ९६०
सत्ये कुरु स्थिरं भावं मा राजन्ननृतं कृथाः । कस्मात्त्वमनृतं वाक्यं देहीति कुरुषेऽनृतं ।
यदि ज्ञप्तफलं दत्तं मया नेष्यसे नृप । धर्मेभ्यः संपरिभ्रष्टो लोकाननुचरिष्यसि ।
संश्रुत्य यो न दित्सेत याचितो यस्य नेच्छति । उभावानृतिकावेतौ न मृषा कर्तुमर्हसि ।
॥ राजोवाच ॥ योद्धुर्यं रक्षितव्यस्य चत्रधर्मः किल द्विज । दातारः क्षत्रिया प्रोक्ता गृह्णीयाः भवतः कथं ।
॥ ब्राह्मण उवाच ॥ न क्रुन्धयामि ते राजन्नापि ते गृहमाव्रजं । दृढागम्य तु याचित्वा न गृह्णीषे पुनः कथं । ९६५
॥ धर्म उवाच ॥ अविवादोऽस्तु युवयोर्दित्तं मां धर्ममागतं । द्विजो दानफलैर्युक्तो राजा सत्यफलेन च ।
॥ स्वर्ग उवाच ॥ स्वर्गं मां विद्धि राजेन्द्र रूपिणं स्वयमागतं । अविवादोऽस्तु युवयोरुभौ तुल्यफलौ युवां ।
॥ राजोवाच ॥ कृतं स्वर्गेण मे कार्यं गच्छ स्वर्गं यथागतं । विप्रो यदीच्छते गन्तुं चीर्णं गृह्णातु मे फलं ।
॥ ब्राह्मण उवाच ॥ वाक्ये यदि स्थादज्ञानान्मया हस्तः प्रसारितः । निवृत्तलक्षणं धर्ममुपास्ये संहितां जपन् ।
निवृत्तं मां चिराद्राजन् विप्रलोभयसे कथं । स्वेन कार्यं करिष्यामि त्वत्तो नेच्छे फलं नृप । ९७०
तपः स्वाध्यायशीलोऽहं निवृत्तस्य प्रतिग्रहात् ।

॥ राजोवाच ॥ यदि विप्र विशुद्धस्ते जयस्य फलमुत्तमं । यावद्योर्थस्तु फलं किञ्चित् सहितं नौ तदर्पय ।
द्विजाः प्रतिग्रहे युक्ता दातारो राजवंशजाः । यदि धर्मः श्रुतो विप्र सहैव फलमस्तु नौ ।
मा वाभूत् सह भोज्यं मे मदीयं फलमाप्नुहि । प्रतीच्छ मत्कृतं धर्मं यदि ते मय्यनुग्रहः ।
॥ भीष्म उवाच ॥ ततो विशतवेगौ द्वौ पुरुषौ समुपस्थितौ । ग्रहीतामन्योन्यमावेश्य कुचैलावूचतुर्वचः । ०९७
न मे धारयसीत्येको धारयामीति चापरः । दृश्यते नौ विवादोऽयमर्थे राजानुशासकः ।
सत्यं ब्रवीम्यहमिदं न मे धारयते भवान् । अनृतं वदसीह त्वमृणमे धारयाम्यहं ।
तावुभौ सुभृशं तप्तौ राजानमिदमूचतुः । परीक्ष्य तं यथा न्याय नावामिह विगर्हितौ ।
॥ विरूप उवाच ॥ धारयामि नरव्याघ्र विशतस्येह गोः फलं । ददतस्तु न गृह्णाति विशतो मे महीपते ।
॥ विशत उवाच ॥ न मे धारयते किञ्चिदिरूपोऽयं नराधिप । मिथ्या ब्रवीत्ययं हि त्वां सत्याभासं नराधिप । ०९८०
॥ राजोवाच ॥ विरूप किं धारयते भवानस्य ब्रवीतु मे । श्रुत्वा तथा करिष्येऽहमिति मे धीयते मनः ।
॥ विरूप उवाच ॥ शृणुष्वावहितो राजन् यथैतद्धारयाम्यहं । विशतस्यास्य राजर्षे निखिलेन नराधिप ।
ऋणेन धर्मप्राप्त्यर्थं शुभा दत्ता पुराऽनघ । धेनुर्विप्राय राजर्षे तपःस्वाध्यायशीलिने ।
तस्यास्यायं मया राजन् फलमभ्येत्य याचितः । विशतेन च मे दत्तं विशुद्धेनान्तरात्मना ।
ततो मे सुकृतं कर्म क्षतमात्मविशुद्धये । गावौ च कपिले क्षौमा वत्सले बहुदोहने । ०९८५
ते चोच्छ्वृत्तये राजन् मया समुपवर्ण्येते । यथाविधि यथाश्रद्धं तदस्यार्हं पुनः प्रभो ।
दृश्यते च गृहीता तु प्रयच्छेद्विगुणं फलं । एवं स्यात् पुरुषव्याघ्र कः शुद्धः कोऽत्र दोषवान् ।
एवं विवदमानौ त्वत्सकाशमिहाभ्यागतौ नृप । कुरु धर्ममधर्मं वा विनये नौ समादध ।
यदि नेच्छसि मे दानं यथा दत्तमनेन वै । भवानत्र स्थिरो भूत्वा मार्गं स्थापयितास्य नौ ।
॥ राजोवाच ॥ दीयमानं न गृह्णासि ऋणं कस्मात्तमब्रवीः । यथैव तेऽभ्यनुज्ञातं तथा गृह्णीष्व मा चिरं । ०९०
॥ विशत उवाच॥ धारयामीत्यनेनोक्तं ददानीति तथा मया । नायं मे धारयत्यद्य गच्छतां यत्र वाञ्छति ।
॥ राजोवाच ॥ ददतोऽस्य न गृह्णासि विषमं प्रतिभाति मे । दण्ड्यो हि त्वं मम मतो नास्मत्र खलु संशयः ।
॥ विशत उवाच ॥ मयाऽस्य दत्तं राजर्षे गृह्णीयात् तत् कथं पुनः । काममत्रापराधो मे दण्डमाज्ञापय प्रभो ।
॥ विरूप उवाच ॥ दीयमानं यदि मया नैषिष्यसि कथञ्चन । नियंस्यति त्वां नृपतिरयं धर्मानुशासकः ।
॥ विशत उवाच ॥ त्वं मया याचितेनेह दत्तं कथमिहाद्य तत् । गृह्णीयां गच्छतु भवानभ्यनुज्ञां ददानि ते । ०१०५
॥ ब्राह्मण उवाच ॥ श्रुतमेतत्त्वया राजन्नयोः कथितं द्वयोः । प्रतिज्ञातं मया यत्ते तद्गृहाणाविचारितं ।
॥ राजोवाच ॥ प्रस्तुतं सुमहत् कार्यमनयोर्गह्वरं यथा । जापकस्य दृढीकारः कथमेतद्भविष्यति ।
यदि तावत्र गृह्णामि ब्राह्मणेनापवर्जितं । कथं न लिप्येयमहं पापेन महताऽद्य वै ।
तौ चोवाच स राजर्षिः कृतकार्यौ गमिष्यथः । नेदानीं मामिहासाद्य राजधर्मो भवेदुभौ ।
स्वधर्मः परिपाल्यस्तु राज्ञ मिति विनिश्चयः । विप्रधर्मश्च गहनो मामनात्मानमाविशत् । ०११०
॥ ब्राह्मण उवाच ॥ गृहाण धारयेऽहञ्च याचितं शंसितं मया । न चेद्गृहीष्यसे राजन् शपिष्ये त्वां न संशयः ।

॥ राजोवाच ॥ भिक्षाजधर्मं यस्यायं कार्ष्ण्यस्येह विनिश्चयः । इत्यर्थं मे गृहीतश्च कथं तुल्यं भवेदिति ।
एष पाणिरपूर्वो मे निक्षेपार्थं प्रसारितः । यन्मे धारयसे विप्र तदिदानीं प्रदीयताम् ।

॥ ब्राह्मण उवाच ॥ संहितां जपता यावान् गुणः कश्चित् श्रुतो मया । तस्मार्धं प्रतिगृह्णीष्व यदिकिञ्चिदिहास्ति मे ।

॥ राजोवाच ॥ अलमेतन्निपतितं मम पाणौ द्विजोत्तम । समस्तु सहैवास्तु प्रतिगृह्णातु वै भवान् । ९९५

॥ विरूप उवाच ॥ कामक्रोधौ विदुर्मां त्वमावाभ्यां कारितो भवान् । सहेति च यदुक्तस्ते समा लोकाश्च वाञ्छिताः ।
नार्यं धारयते किञ्चिन्निःस्नेहा सत्यते हता । कालो धर्मस्तथा मृत्युः कामक्रोधौ तथा युवाम् ।
सर्वमन्योन्यनिष्कर्षे निघृष्टं पश्यतस्तव । गच्छ लोकान् जितान् स्वेन कर्मणा यत्र वाञ्छसि ।

॥ भीष्म उवाच ॥ जापकानां फलावाप्तिर्यथा ते सम्प्रदर्शिता । गतिः स्थानस्य लोकाच्च जापकेन यथा जिताः ।
प्रयाति संहिताध्यायी ब्रह्माणं परमेष्ठिनं । अथवाऽग्निं समाधाति सूर्यमाविशतेऽपि वा । ९९०
स तैजसेन भावेन यदि तत्र रमत्युत । गणांस्तेषां समाधत्ते रागेण प्रतिमोहितः ।
एवं सोमे तथा वायौ भूत्वाकाशशरीरगः । स रागस्तत्र वसति गुणांस्तेषां समाचरन् ।
अथ तत्र विरागी स गच्छति तत्र संशयं । परमव्ययमिच्छन् स तमेवाविशते पुनः ।
अमृताच्चामृतं प्राप्तः शान्तीभूतो निरात्मवान् । ब्रह्मभूतः स निर्द्वन्द्वः सुखी शान्तो निरामयः ।
ब्रह्मस्थानमनावर्त्तमेकमक्षरसञ्ज्ञकं । अदुःखमजरं शान्तं स्थानं तत्प्रतिपद्यते । ९९५
चतुर्भिर्लक्षणैर्हीनं तथा षड्भिः षडोऽग्रैः । पुरुषं तमतिक्रम्य आकाशं प्रतिपद्यते ।
अथ नेच्छति रागात्मा सर्वं तदधितिष्ठति । यत्र प्रार्थयते तत्र मनसा प्रतिपद्यते ।
अथवा सेवते लोकान् सर्वान्निरयसंज्ञितान् । निस्पृहः सर्वतो मुक्तस्तत्र वै रमते सुखं ।
एवमेषा महाराज जापकस्य गतिर्यथा । एतत्ते सर्वमाख्यातं किभूयः श्रोतुमर्हसि ।

इति श्रीमहाभारते शान्तिपर्वणि मोक्षधर्मपर्वणि जापेक्षोपाख्याने नवनवत्यधिकशततमोऽध्यायः ॥ १९९ ॥

॥ युधिष्ठिर उवाच ॥ किमुत्तरं तदा तौ स्म चक्रतुस्तस्य भाषिते । ब्राह्मणो वाऽथवा राजा तन्मे ब्रूहि पितामह । ९२०
अथवा तौ गतौ तत्र यद्येतत्कीर्त्तितं त्वया । संवादो वा तयोः कोऽभूत्किंवा तौ तत्र चक्रतुः ।

॥ भीष्म उवाच ॥ तथेत्येवं प्रतिश्रुत्य धर्मं संपूज्य च प्रभो । यमं कालञ्च मृत्युञ्च स्वर्गं संपूज्य चार्हतः ।
पूर्वं ये चापरे तत्र समेता ब्राह्मणर्षभाः । सर्वान् सम्पूज्य शिरसा राजानं सोऽब्रवीद्विजः ।
फलेनानेन संयुक्तो राजर्षे गच्छ मुख्यतां । भवता चाभ्यनुज्ञातो जपेयं भूय एव हि ।
वरश्च मम पूर्वं हि दत्तो देव्या महाबल । अद्धा ते जपतो नित्यं भवतीति विशाम्पते । ९२५

॥ राजोवाच ॥ यद्येवमफला सिद्धिः अद्धा च जपितुं तव । गच्छ विप्र मया सार्द्धं जापकं फलमाप्नुहि ।

॥ ब्राह्मण उवाच ॥ श्रुतः प्रयत्नः सुमहान् सर्वेषां सन्निधाविह । सह तुल्याफलावावां गच्छावो यत्र नौ गतिः ।
व्यवसाय तयोस्तत्र विदित्वा त्रिदशेश्वरः । सह देवैरुपययौ लोकपालैस्तथैव च ।
साध्याश्च विश्वे मरुतो वाय्वग्नि सुमहान्ति च । नद्यः शैलाः समुद्राश्च तीर्थानि विविधानि च ।
तपांसि संयोगविधिर्वेदाः लोकाः सरस्वती । नारदः पर्वतश्चैव विश्वावसुर्हाहाहूहूः । ९३०

गन्धर्वश्चित्रसेनश्च परिवारगणैर्वृतः। नागाः सिद्धाश्च मुनयो देवदेवः प्रजापतिः।
विष्णुः सहस्रशीर्षश्च देवोऽचिन्त्यः समागमत्। अवाद्यन्ताप्सरीषे च भेर्यश्चुर्याणि वा विभो।
पुष्पवर्षाणि दिव्यानि तत्र तेषां महात्मनां। ननृतुश्चाप्सरःसंघाश्च तत्र समन्ततः।
अथ स्वर्गस्तथारूपो ब्राह्मणं वाक्यमब्रवीत्। संसिद्धस्त्वं महाभागस्तस्य सिद्धस्तथा नृप।
अथ तौ सहितौ राजन्नन्योन्यविधिना ततः। विषयप्रतिसंहारमुभावेव प्रचक्रतुः। १२५
प्राणापानावथोदानं समानं व्यानमेव च। एवं तौ मनसि स्थाप्य दधतुः प्राणथोश्चिनः।
उपस्थायोदरे तौ च नासिकायामधो भुवोः। भ्रूकुट्यान्त्वैव मनसा मनैर्द्वारयतस्तदा।
निश्चेष्टाभ्यां शरीराभ्यां स्थिरदृष्टी समाहितौ। जितात्मानौ तथाधाय मूर्द्धन्यात्मानमेव च।
तालुदेशमथोद्दाल्य ब्राह्मणस्य महात्मनः। ज्योतिर्भाला सुमहती जगाम चिदिवं तदा।
हाहाकारस्तदा दिक्षु सर्व्वेषां सुमहानभूत्। तच्छ्रोतिस्थयमानं स्म ब्रह्माणं प्राविशत्तदा। १३५०
ततः स्वागतमित्याह तत्तेजः प्रपितामहः। प्रादेशमात्रं पुरुषं प्रत्युद्गम्य विशाम्पते।
भूयश्चैवापरं प्राह वचनं मधुरं तदा। जापकैस्तुल्यफलता योगानां नात्र संशयः।
योगस्य तावदेतेभ्यः प्रत्यक्षं फलदर्शनं। जापकानां विशिष्टस्तु प्रत्युत्थानं समाहितं।
उच्यतां मयि चेत्युक्ताऽचेतयत्सततं पुनः। अथास्यं प्रविवेशास्य ब्राह्मणो विगतज्वरः।
राजाऽप्येतेन विधिना भगवन्तं पितामहं। यथैव द्विजमार्दूलस्तथैव प्राविशत्तदा। १३५५
स्वयम्भुवमथो देवा अभिवाद्य ततोऽब्रुवन्। जापकानां विशिष्टस्तु प्रत्युत्थानं समाहितं।
जापकार्थमयं यत्नो यदर्थं वयमागताः। कृतपूजाविमौ तुल्यौ त्वया तुल्यफलाविमौ।
योगजापकयोर्दृष्टं फलं सुमहदद्य वै। सर्व्वान् लोकानतिक्रम्य गच्छेतां यच्च वाञ्छितं।
॥ ब्रह्मोवाच ॥ महास्मृतिं पठेद्यस्तु तयैवानुस्मृतिं शुभां। तावद्येतेन विधिना गच्छेतां मत्सलोकतां।
यश्च योगे भवेद्भक्तः सोऽपि नास्त्यत्र संशयः। विधिनाऽनेन देहान्ते मम लोकानवाप्नुयात्। १३६०
साधवे गम्यतामेव यथास्थानानि सिद्धये।
॥ भीष्म उवाच ॥ इत्युक्ता स तदा देवस्तत्रैवान्तरधीयत। आमन्त्र्य च ततो देवा ययुः स्वं स्वं निवेशनं।
ते च सर्व्वे महात्मानो धर्म्मं सत्कृत्य तत्र वै। पृष्टेनाऽनुययूराजन् सर्व्वे सुप्रीतचेतसः।
एतत् फलं जापकानां गतिश्चैषा प्रकीर्त्तिता। यथाश्रुतं महाराज किमूयः श्रोतुमिच्छसि।
इति श्रीमहाभारते शान्तिपर्व्वणि मोक्षधर्म्मपर्व्वणि जापकोपाख्याने द्विशतोऽध्यायः ॥ २०० ॥

॥ युधिष्ठिर उवाच ॥ किं फलं ज्ञानयोगस्य वेदानां निश्चयस्य च। भूतात्मा च कथं ज्ञेयस्तन्मे ब्रूहि पितामह। १३६५
॥ भीष्म उवाच ॥ तत्राप्युदाहरन्तीममितिहासं पुरातनं। मनोः प्रजापतेर्व्वादं महर्षेश्च बृहस्पतेः।
प्रजापतिं श्रेष्ठतमं प्रजानां देवर्षिसंघप्रवरो महर्षिः। बृहस्पतिः प्रश्नमिमं पुराणं पप्रच्छ शिष्योऽथ गुरुं प्रणम्य।
यत्कारणं यच्च विधिः प्रवृत्तो ज्ञाने फलं यत्प्रवदन्ति विप्राः। यन्मन्त्रशब्दैरुक्तप्रकाशं तदुच्यतां मे भगवन् यथावत्।
यच्चार्थशास्त्रागमनन्तविद्भिर्ऋषिभिरनेकैरथ गोप्रदानैः। फलं महद्भिर्यदुपाख्यते च किन्तत् कथं वा भविता क्व वा तत्।

महो महीजाः पवनोऽन्तरोक्षं जलौकसश्चैव जलं दिवश्च । दिवौकसश्चापि यतः प्रसूतास्तदुच्यतां मे भगवन् पुराणं । ७१०
ज्ञानं यतः प्रार्थयते नरो वै ततस्तदर्थो भवति प्रवृत्तिः । न चाप्यहं वेद परं पुराणं मिथ्याप्रवृत्तिश्च कथं नु कुर्यां ।
षट्कसामसंघांश्च यजूंषि चापि च्छन्दांसि नक्षत्रगतिं निरुक्तं । अधीत्य च व्याकरणं सकल्पं शिक्षाश्च भूतप्रकृतिं न वेद्मि ।
स मे भवान् शंसतु सर्व्वमेतत् सामान्यशब्दैश्च विशेषणैश्च । स मे भवान् शंसतु तावदेतज्ज्ञाने फलं कर्म्मणि वा यदस्ति ।
यथा च देहात्प्रवते शरीरी पुनः शरीरञ्च यथाऽभ्युपैति ।

॥ मनुरुवाच ॥ यद्यत् प्रियं यस्य सुखं तदाऽऽसदेव दुःखं प्रवदन्त्यनिष्टं । दृष्टञ्च मे स्यादितरच्च न स्यादेतत्कृते कर्म्मवि
धिः प्रवृत्तः । ७१५

दृष्टत्वनिष्टञ्च न मां भजेतेत्येतत् कृते ज्ञानविधिः प्रवृत्तः । कामात्मकाश्छन्दसि कर्म्मयोगा एभिर्विमुक्तः परमभ्युवीत ।
नानाविधे कर्म्मपथे सुखार्थी नरः प्रवृत्तो निरयं प्रयाति ।
॥ बृहस्पतिरुवाच ॥ दृष्टत्वनिष्टञ्च सुखासुखे च साक्षीस्ववच्छन्दति कर्म्मभिश्च ।

॥ मनुरुवाच ॥ एभिर्विमुक्तः परमाविवेश एतत्कृते कर्म्मविधिः प्रवृत्तः । कामात्मकाश्छन्दति कर्म्मयोग एभिर्विमुक्तः परमा
ददीत ।
आत्मादिभिः कर्म्मभिरिध्यमानो धर्म्मे प्रवृत्तो द्युतिमान् सुखार्थी । परं हि तत् कर्म्मपथादपेतं निराग्निषं ब्रह्म परं
ह्युपैति । ७१८

प्रजाः सृष्टा मनसा कर्म्मणा च द्वावेवैतौ सत्पथौ लोकजुष्टौ । दृष्टं कर्म्म शाश्वतञ्चाप्तवच्च मनस्त्यागः कारणं नान्यदस्ति ।
स्वेनात्मना चक्षुरिव प्रणेता निश्चात्यर्थे तपसा संवृतात्मा । ज्ञानन्तु विज्ञानगुणेन युक्तं कर्म्माशुभं पश्यति वर्ज्जनीयं ।
सर्पान् कुशाग्राणि तथोदपानं ज्ञात्वा मनुष्याः परिवर्ज्जयन्ति । अज्ञानतस्तत्र पतन्ति केचिज्ज्ञाने फलं पश्य यथा विशिष्टं ।
छन्दस्तु मन्त्रो विधिवत्प्रयुक्तो यज्ञा यथोक्तास्त्विह दक्षिणास्च । अन्नप्रदानं मनसः समाधिः पञ्चात्मकं कर्म्मफलं वदन्ति ।
गुणात्मकं कर्म्म वदन्ति वेदास्तस्मान्मन्त्रो मन्त्रपूर्व्वं हि कर्म्म । विधिर्व्विधेयं मनसोपपत्तिः फलस्य भोक्ता तु [illegible]
शरीरी । ७२०

शब्दाश्च रूपाणि रसाश्च पुण्याः स्पर्शाश्च गन्धाश्च शुभास्तथैव । नरो न संज्ञानगतःप्रभुः स्यादेतत् फलं सिध्यति कर्म्म लोके ।
यद्यच्छरीरेण करोति कर्म्म शरीरयुक्तः समुपाश्नुते तत् । शरीरमेवायतनं सुखस्य दुःखस्य चाप्यायतनं शरीरं ।
वाचा तु यत्कर्म्म करोति किञ्चिदाचैव सर्व्वं समुपाश्नुते तत् । मनस्तु यत्कर्म्म करोति किञ्चिन्मनस्य एवात्मुपाश्नुते तत् ।
यथा यथा कर्म्मगुणं फलार्थी करोत्ययं कर्म्मफले निविष्टः । तथा तथाऽयं गुणसंप्रयुक्तः शुभाशुभं कर्म्मफलं भुनक्ति ।
मन्त्रो यथा स्नेहदवाभिपातो तथा कृतं पूर्व्वमुपैति कर्म्म । शुभे त्वेषा तुष्यति दुष्कृते तु न तुष्यते वै परमः शरीरी । ७२०
यतो जगत् सर्व्वमिदं प्रसूतं ज्ञात्वात्मवन्तो व्यतियान्ति चक्षत्तत् । यस्मन्त्वशब्दैरकृतप्रकाशं तदुच्यमानं शृणुमे परं यत् ।
रसैर्विमुक्तं विविधैश्च गन्धैरशब्दमस्पर्शमरूपवच्च । अव्याकृतमव्यक्तमवर्णमेकं पञ्चप्रकारान् ससृजे प्रजानां ।
न स्त्री पुमान्नापि नपुंसकञ्च न सन्न चासत् सदसच्च तन्न । पश्यन्ति यद्ब्रह्मविदो मनुष्यास्तदक्षरं न चरतीति विद्धि ।
इति श्रीमहाभारते शान्तिपर्व्वणि मोक्षधर्म्मपर्व्वणि मनुबृहस्पतिसंवादे एकाधिकद्विशततोऽध्यायः ॥ २०१ ॥
॥ मनुरुवाच ॥ अचरात् खं ततो वायुस्ततो ज्योतिस्ततो जलं । जलात् प्रसूता जगती जगत्या जायते जगत् ।

एतैः शरीरैर्जलमेव गत्वा जलाच्च तेजः पवनोऽम्बरीषं । खादै निवर्त्तन्ति न भाविनस्ते मोक्षश्च ते वै परमाप्नुवन्ति । ७१५
नोष्णं न शीतं मृदु नापि तीक्ष्णं नाम्लं कषायं मधुरं न तिक्तं । न शब्दवन्नापि च गन्धवत्तन्न रूपवत्तत् परमस्वभावं ।
स्पर्शान्ननुर्वेद रसञ्च जिह्वा घ्राणञ्च गन्धान् श्रवणौ न शब्दान् । रूपाणि चक्षुर्न च तत्परं यत् पश्यन्त्यनध्यात्मविदो मनुष्याः ।
निवर्त्तयित्वा रसनां रसेभ्यो घ्राणञ्च गन्धाच्छ्रवणौ च शब्दात् । स्पर्शात्त्वचं रूपगुणात् चक्षुस्ततः परं पश्यति खं स्वभावं ।
यतो गृहीत्वा हि करोति यच्च यस्मिंश्च तामारभते प्रवृत्तिं । यस्मिंश्च यच्चेन च यस्य कर्त्ता यत्कारणन्ते समुदायमाहुः ।
यदाऽप्यभूद्व्यापकं साधकञ्च यन्मन्त्रवत् स्थास्यति चापि लोके । यः सर्वहेतुः परमात्मकारी तत् कारणं कार्य्यमतो यद् न्यत् । ७१०
यथा हि कश्चित् सुकृतैर्मनुष्यः शुभाशुभं प्राप्नुतेऽथाविरोधात् । एवं शरीरेषु शुभाशुभेषु स्वकर्म्मभिर्ज्ञानमिदं निबद्धं ।
यथा प्रदीप्तः पुरतः प्रदीपः प्रकाशमन्यस्य करोति दीप्यन् । तथेह पञ्चेन्द्रियदीपवृत्ता ज्ञानप्रदीप्ताः परवन्त एव ।
यथा च राज्ञा बहवो ह्यमात्याः पृथक् प्रमाणं प्रवदन्ति युक्ताः । तद्वच्छरीरेषु भवन्ति पञ्च ज्ञानैकदेशाः परमः स तेभ्यः ।
यथार्चिषोऽग्नेः पवनस्य वेगो मरीचयोऽर्कस्य नदीषु चापः । गच्छन्ति चाप्यन्ति च सञ्चरन्त्यस्तद्वच्छरीराणि शरीरिणान्तु ।
यथा च कश्चित् परगृहं गृहीत्वा धूमं न पश्येज्ज्वलनञ्च काष्ठे । तद्वच्छरीरोदरपाणिपादं क्षित्वा न पश्यन्ति ततो यद् न्यत् । ७१५
तान्येव काष्ठानि यथा विमथ्य धूमञ्च पश्येत् ज्वलनञ्च योगात् । तद्वत् सबुद्धिः समभिन्द्रियात्मा बुधः परं पश्यति तं स्वभावं ।
यथात्मनोऽङ्गं पतितं पृथिव्यां स्वप्नान्तरे पश्यति चात्मनोऽन्यत् । श्रोत्रादियुक्तः सुमहान् सबुद्धिर्लिङ्गात्तथा गच्छति लिङ्गमन्यत् ।
उत्पत्तिवृद्धिव्ययसन्निपातैर्न युज्यतेऽसौ परमः शरीरी । अनेन लिङ्गेन तु लिङ्गमन्यद्गच्छत्यदृष्टः फलसन्नियोगात् ।
न चक्षुषा पश्यति रूपमात्मना न चापि संस्पर्शमुपैति किञ्चित् । न चापि तैः साध्यते तु कार्य्यं ते तं न पश्यन्ति स पश्यते तान् ।
यथा समीपे ज्वलतोऽनलस्य सन्तापजं रूपमुपैति कश्चित् । न चापरं रूपगुणं बिभर्त्ति तथैव तद्दृश्यति रूपमस्य । ७१०
तथा मनुष्यः परिमुच्य कायमदृश्यमन्यद्विशते शरीरं । विसृज्य भूतेषु महत्सु देहं तदाश्रयञ्चैव बिभर्त्ति रूपं ।
खं वायुमग्निं सलिलं तथोर्वीं समं ततोऽभ्याविशते शरीरी । नानाश्रयाः कर्मसु वर्त्तमानाः श्रोत्रादयः पञ्चगुणान् श्रयन्ते ।
श्रोत्रं खतो घ्राणमथो पृथिव्यास्तेजोमयं रूपमथो विपाकः । जलाश्रयं तेज उक्तं रसस्य वाय्वात्मकः स्पर्शगतो गुणस्य ।
महत्सु भूतेषु वसन्ति पञ्च पञ्चेन्द्रियार्थाश्च तथेन्द्रियेषु । सर्वाणि चैतानि मनोनुगानि बुद्धिं मनोऽन्वेति मनः स्वभावं ।
शुभाशुभं कर्म कृतं यदन्यत्तदेव प्रत्यादत्ते स्वदेहे । मनोऽनुवर्त्तन्ति परावराणि जलौकसः स्रोत इवानुकूलं । ७१५
चलं यथा दृष्टिपथं परैति सूक्ष्मं महद्रूपमिवाभिभाति । स्वरूपमाश्रोचयते च रूपं परं तथा बुद्धिपथं परैति ।

इति श्रीमहाभारते शान्तिपर्व्वणि मोक्षधर्मपर्व्वणि मनुबृहस्पतिसंवादे द्व्यधिकद्विशततोऽध्यायः ॥ २०२ ॥

॥ मनुरुवाच ॥ यदिन्द्रियैस्तूपहितं पुरस्तात् प्राप्तान् गुणान् संस्मरते चिराय । तेष्विन्द्रियेषूपहतेषु पश्चात् स बुद्धिरूपः परमस्वभावः ।

यथेन्द्रियार्थान् युगपत् समन्ताच्चोपेक्षते क्षत्स्नमतुच्छकार्यं । तथा चरं सञ्चरते स विद्वांस्तस्मात् स एकः परमः शरीरी ।
रजस्तमः सत्त्वमथो तृतीयं गच्छत्यसौ स्थानगुणान् विरूपान् । तथेन्द्रियाण्याविशते शरीरी क्षुताग्नयं वायुरिवेन्धनस्थं ।
न चक्षुषा पश्यति रूपमात्मनो न पश्यति स्वर्गमिन्द्रियाणां । न श्रोत्रलिङ्गं श्रवणेन दृश्यं तथा कृतं पश्यति तद्विद्वान्
पश्यति । ७४२०

श्रोत्रादीनि न पश्यन्ति खं खमात्मानमात्मना । सर्व्वज्ञः सर्व्वदर्शी च सर्व्वज्ञस्तानि पश्यति
यथा हिमवतः पार्श्वे दृष्टं चन्द्रमसो यथा । न दृष्टपूर्व्वं मनुजैर्न च तत्रास्ति तावता ।
तद्भूतेषु भूतात्मा सूक्ष्मो ज्ञानात्मवानसौ । अदृष्टपूर्व्वस्तुर्ध्यो न चासौ नास्ति तावता ।
पश्यन्नपि यथा लक्ष्म जगत् सोमेन विन्दति । एवमस्ति न चोत्पन्नं न च तत्र परायणं ।
रूपवन्तमरूपत्वादुदयास्तमने बुधाः । धिया समनुपश्यन्ति तद्वताः सवितुर्गतिं । ७४२५
तथा बुद्धिप्रदीपेन दूरस्थं सुविपश्चितः । प्रत्यासन्नं निनीषन्ति ज्ञेयं ज्ञानाभिसंहितं ।
न हि खल्वनुपायेन कश्चिदर्थोऽभिसिध्यति । सूचजालैर्यथा मत्स्यान् बध्नन्ति जलजीविनः ।
मृगैर्मृगाणां ग्रहणं पक्षिणां पक्षिभिर्यथा । गजानाञ्च गजैरेवं ज्ञेयं ज्ञानेन गृह्यते ।
अहिरेव ह्यहेः पादान् पश्यतीति हि नः श्रुतं । तद्वन्मूर्त्तिषु मूर्त्तिस्थं ज्ञेयं ज्ञानेन पश्यति
नोत्सहन्ते यथा वेत्तुमिन्द्रियैरिन्द्रियाण्यपि । तथैवेह परा बुद्धिः परं बोधं न पश्यति । ७४३०
यथा चन्द्रो ह्यमावास्यामस्निग्धत्वान्न दृश्यते । न च नाशोऽस्य भवति तथा विद्धि शरीरिणं ।
क्षीणकोषो ह्यमावास्यां चन्द्रमा न प्रकाशते । तद्वन्मूर्त्तेर्विमुक्तोऽसौ शरीरी नोपलभ्यते ।
यथाकाशान्तरं प्राप्य चन्द्रमा भ्राजते पुनः । तद्वल्लिङ्गान्तरं प्राप्य शरीरी भ्राजते पुनः ।
जन्म वृद्धिः क्षयस्त्वस्य प्रत्यक्षेणोपलभ्यते । सा तु चान्द्रमसी वृत्तिर्न तु तस्य शरीरिणः ।
उत्पत्तिवृद्धिव्ययसा यथा स इति गृह्यते । चन्द्र एव ह्यमावास्यां तथा भवति मूर्त्तिमान् । ७४३५
नोपसर्पदिमुच्यद्भा अग्निं दृश्यते तमः । विसर्जंस्तोपसर्पंश्च तद्वत् पश्य शरीरिणं ।
यथा चन्द्रार्कसंयुक्तं तमस्तदुपलभ्यते । तद्वच्छरीरसंयुक्तः शरीरीत्युपलभ्यते ।
यथा चन्द्रार्कनिर्मुक्तः स राहुर्नोपलभ्यते । तद्वच्छरीरनिर्मुक्तः शरीरी नोपलभ्यते ।
यथा चन्द्रो ह्यमावास्यां नक्षत्रैर्युज्यते गतः । तद्वच्छरीरनिर्मुक्तः फलैर्युज्यति कर्म्मणः ।
इति श्रीमहाभारते शान्तिपर्व्वणि मोक्षधर्म्मपर्व्वणि मनुबृहस्पतिसंवादे व्यधिकद्विशततमोऽध्यायः ॥ २०३
॥ मनुरुवाच ॥ यथा व्यक्तमिदं शेते स्वप्ने चरति चेतनं । ज्ञानमिन्द्रियसंयुक्तं तद्वत् प्रेत्य भवाभवौ । ७४४०
यथाऽभ्रमि प्रसन्ने तु रूपं पश्यति चक्षुषा । तद्वत् प्रसन्नेन्द्रियत्वाज्ज्ञेयं ज्ञानेन पश्यति ।
स एव लुलिते तस्मिन् यथा रूपं न पश्यति । तथेन्द्रियाकुलीभावे ज्ञेयं ज्ञानेन पश्यति ।
अबुद्धिरज्ञानकृता अबुद्ध्या क्षय्यते मनः । दुष्टस्य मनसः पश्य सम्प्रदुष्यन्ति मानसाः ।
अज्ञानतृप्तो विषयेष्ववगाढो न तृप्यते । अदृष्टत्वच्च भूतात्मा विषयेभ्यो निवर्त्तते ।
तर्षच्छेदो न भवति पुरुषस्येह कर्म्मणात् । निवर्त्तते तदा तर्षः पापमस्तगतं यदा । ७४४५

विषयेषु तु संसर्गाच्छाश्वतस्य तु संक्षयात्। मनसा चान्यथा कार्त्स्न्यं परं न प्रतिपद्यते।
ज्ञानमुत्पद्यते पुंसां क्षयात् पापस्य कर्मणः। यथादर्शतले प्रख्ये पश्यत्यात्मानमात्मनि।
प्रसन्नैरिन्द्रियैर्दुःखी तैरेव नियतैः सुखी। तस्मादिन्द्रियरूपेभ्यो यच्छेदात्मानमात्मना।
इन्द्रियेभ्यो मनः पूर्वं बुद्धिः परतरा ततः। बुद्धेः परतरं ज्ञानं ज्ञानात् परतरं महत्।
अव्यक्तात् प्रसृतं ज्ञानं ततो बुद्धिस्ततो मनः। मनः श्रोत्रादिभिर्युक्तं शब्दादीन् साधु पश्यति। ७५०
यस्तान्यच्छति शब्दादीन् सर्व्वांस्य यथातथा। विमुञ्चेत् प्राकृतान् यामांस्तान्यु ज्ञाऽमृतमश्नुते।
उद्यन् हि सविता यद्वत् सृजते रश्मिमण्डलं। स एवास्तमुपागच्छंस्तद्वदात्मनि यच्छति।
अन्तरात्मा तथा देहमाविश्येन्द्रियरश्मिभिः। प्राप्येन्द्रियगुणान् पञ्च सोऽस्तमादृत्य गच्छति।
प्रणीतं कर्मणा मार्गं नीयमानः पुनः पुनः। प्राप्नोत्यर्थं कर्मफलं प्रकृतं धर्ममात्मवित्।
विषया विनिवर्त्तन्ते निराहारस्य देहिनः। रसवर्ज्यं रसोऽप्यस्य परं दृष्ट्वा निवर्त्तते। ७५५
बुद्धिः कर्मगुणैर्हीना यदा मनसि वर्त्तते। तदा सम्पद्यते ब्रह्म तत्रैव प्रलयं गतं।
अस्पर्शनमदृष्टानामनास्वादमदर्शनं। अघ्राणमविकल्पञ्च सत्त्वं प्रविशते परं।
मनस्याकूतयो मग्ना मनस्त्वभिगतं मतिं। मतिस्त्वभिगता ज्ञानं ज्ञानस्त्वाभिगतं परं।
इन्द्रियैर्मनसः सिद्धिर्न बुद्धिं बुध्यते मनः। न बुद्धिर्बुध्यतेऽव्यक्तं सूक्ष्मं क्षेत्राणि पश्यति।
इति श्रीमहाभारते शान्तिपर्व्वणि मोक्षधर्मपर्व्वणि मनुबृहस्पतिसंवादे चतुरधिकद्विशततोऽध्यायः ॥ २०४ ॥
॥ मनुरुवाच ॥ दुःखोपघाते शारीरे मानसे चाप्युपस्थिते। यस्मिन् शक्यते कर्तुं यत्नस्तं नानुचिन्तयेत्। ७५८०
भैषज्यमेतद्दुःखस्य यदेतन्नानुचिन्तयेत्। चिन्त्यमानं हि चाभ्येति भूयस्यापि प्रवर्त्तते।
प्रज्ञया मानसं दुःखं हन्याच्छारीरमौषधैः। एतद्विज्ञानसामर्थ्यं न बालैः समतामियात्।
अनित्यं यौवनं रूपं जीवितं द्रव्यसञ्चयः। आरोग्यं प्रियसंवासो गृध्येत्तत्र न पण्डितः।
न जानपदिकं दुःखमेकः शोचितुमर्हति। शोचन् प्रतिक्रियां यदि पश्येदुपक्रमं।
सुखाद्बहुतरं दुःखं जीविते नास्ति संशयः। क्षिप्रमस्य चेन्द्रियार्थेषु मोहान्मरणमप्रियं। ७५९
परित्यजति यो दुःखं सुखं वाऽप्युभयं नरः। अभयेति ब्रह्म सोऽत्यन्तं न ते शोचन्ति पण्डिताः।
दुःखमर्था हि युज्यन्ते पालनेन च ते सुखं। दुःखेन चाधिगम्यन्ते नाशमेषां न चिन्तयेत्।
ज्ञानं ज्ञेयाभिनिर्वृत्तं विद्धि ज्ञानगुणं मनः। प्रज्ञाकरणसंयुक्तं ततो बुद्धिः प्रवर्त्तते
यदा कर्मगुणोपेता बुद्धिर्मनसि वर्त्तते। तदा प्रज्ञायते ब्रह्म ध्यानयोगसमाधिना।
सेयं गुणवती बुद्धिर्गुणेष्वेवाभिवर्त्तते। अपरादभिनिःसृत्य गिरेः शृङ्गादिवोदकं। ७६००
यदा निर्गुणमाप्नोति ध्यानं मनसि पूर्व्वजं। तदा प्रज्ञायते ब्रह्म निकषं निकषे यथा।
मनस्त्वपहृतं पूर्व्वमिन्द्रियार्थनिदर्शकं। न समत्वगुणापेक्षि निर्गुणस्य निदर्शकं।
सर्व्वाण्येतानि संवार्य द्वाराणि मनसि स्थितः। मनस्येकायतां कृत्वा तत्परं प्रतिपद्यते।
यथा महान्ति भूतानि निवर्त्तन्ते गुणक्षये। तथेन्द्रियाण्युपादाय बुद्धिर्मनसि वर्त्तते।

यदा मनसि सा बुद्धिर्वर्त्ततेऽन्तरचारिणी । व्यवसायगुणोपेता तदा सम्पद्यते मनः । ७७५
गुणवद्भिर्गुणोपेतं यदा ध्यानगुणं मनः । तदा सर्व्वान् गुणान् हित्वा निर्गुणं प्रतिपद्यते ।
अव्यक्तस्येह विज्ञाने नास्ति तुल्यं निदर्शनं । यच्च नास्ति पदन्यासः कस्तं विषयमाप्नुयात्
तपसा चानुमानेन गुणैर्ज्ञात्वा श्रुतेन च । निनीषेत् परमं ब्रह्म विशुद्धेनान्तरात्मना ।
गुणहीनो हितं मार्गं बहिः समनुवर्त्तते । गुणाभावात् प्रकृत्या वा निस्तर्कं ज्ञेयवर्त्मितं ।
नैर्गुण्याद्ब्रह्म चाप्नोति सगुणत्वान्निवर्त्तते । गुणप्रचारिणी बुद्धिर्ज्ञेताज्ञेन दुर्बोधने । ७८०
यथा पञ्च विमुक्तानि इन्द्रियाणि स्वकर्म्मभिः । तथा हि परमं ब्रह्म विमुक्तं प्रकृतेः परं ।
एवं प्रकृतितः सर्व्वे प्रवर्त्तन्ते शरीरिणः । निवर्त्तन्ते निवृत्तौ च स्वर्गश्चैवोपयाति च ।
पुरुषः प्रकृतिर्बुद्धिर्विषयाश्चेन्द्रियाणि च । अहङ्कारोऽभिमानस्य समूहो भूतसंज्ञकः ।
एतस्याद्या प्रवृत्तिस्तु प्रधानात् सम्प्रवर्त्तते । द्वितीया मिथुनव्यक्तिमविशेषान्नियच्छति ।
धर्म्मादुत्क्रम्यते श्रेयस्तथा श्रेयोऽप्यधर्म्मतः । रागवान् प्रकृतिं याति विरक्तो ज्ञानवान् भवेत् । ७८८
इति श्रीमहाभारते शान्तिपर्व्वणि मोक्षधर्म्मपर्व्वणि मनुबृहस्पतिसंवादे पञ्चाधिकद्विशततोऽध्यायः ॥ २०५ ॥
॥ मनुरुवाच ॥ यदा तैः पञ्चभिः पञ्च युक्तानि मनसा सह । अथ तद्दृश्यते ब्रह्म मणौ सूचमिवार्पितं ।
तदेव च यथा सूचं सुवर्णे वर्त्तते पुनः । मुक्ताखथ प्रवालेषु मृण्मये रजते तथा ।
तद्वद्गोऽश्वमनुष्येषु तद्वद्धस्तिमृगादिषु । तदत्कीटपतङ्गेषु प्रसक्तात्मा स्वकर्म्मभिः ।
येन येन शरीरेण यद्यत् कर्म्म करोत्ययं । तेन तेन शरीरेण तत्तत्फलमुपाश्नुते ।
यथा क्षेत्रकरा भूमिरोषध्यर्थानुसारिणी । तथा कर्म्मानुगा बुद्धिरन्तरात्मानुदर्शिनी । ७९०
ज्ञानपूर्व्वा भवेच्चेष्टा लिप्सापूर्व्वाऽभिसन्धिता । अभिसन्धिपूर्व्वकं कर्म्म कर्म्ममूलं ततः फलं ।
फलं कर्म्मात्मकं विद्यात् कर्म्म ज्ञेयात्मकं तथा । ज्ञेयं ज्ञानात्मकं विद्याज्ज्ञानं सदसदात्मकं ।
ज्ञानानाञ्च फलानाञ्च ज्ञेयानां कर्म्मणां तथा । त्यजन्ति यत्फलं दिव्यं ज्ञानं ज्ञेयप्रतिष्ठितं ।
महद्भि परमं भूतं यत् प्रपश्यन्ति योगिनः । अबुधास्तच्च पश्यन्ति ज्ञात्मकं गुणबुद्धयः ।
पृथिवीरूपतो रूपमपामिह महत्तरं । अग्नेर्महत्तरं तेजस्तेजसः पवनो महान् । ७९५
पवनाच्च महद्व्योम तस्मात् परतरं मनः । मनसो महती बुद्धिर्बुद्धेः कालो महान् स्मृतः ।
कालात् स भगवान् विष्णुर्यस्य सर्व्वमिदं जगत् । नादिर्न मध्यं नैवान्तस्तस्य देवस्य विद्यते ।
अनादित्वादमध्यत्वादनन्तत्वाच्च योऽव्ययः । अत्येति सर्व्वदुःखानि दुःखं ह्यन्तवदुच्यते ।
तद्ब्रह्म परमं प्रोक्तं तद्धाम परमं पदं । तद्गत्वा कालविषयादिमुक्ता मोक्षमाश्रिताः ।
गुणेष्वेते प्रकाशन्ते निर्गुणत्वात्ततः परं । निवृत्तिलक्षणो धर्म्मस्तथाऽनन्त्याय कल्पते । ७९०
ऋचो यजूंषि सामानि शरीराणि व्यपाश्रिताः । जिज्ञासयेषु प्रवर्त्तन्ते यज्ञसाध्या विनाग्निभिः ।
न चैवमिष्यते ब्रह्म शरीराश्रयसम्भवं । न यज्ञसाध्यं तद्ब्रह्म नादिमध्यं न चान्तवत् ।
ऋचामादिस्तथा साम्नां यजुषामादिरुच्यते । अन्तस्यादिमतां दृष्टा न त्वादिर्ब्रह्मणः स्मृतः ।

अनादित्वादनन्तत्वात्तदनन्तमथाव्ययं । अव्ययत्वाच्च निर्दुःखं दुःखाभावस्ततः परं ।
अदृष्टतोऽनुपायाच्च प्रतिसञ्चेत्य कर्मणः । न तेन मर्त्याः पश्यन्ति येन गच्छन्ति तत्परं । ७९
विषयेषु च संसर्गाच्छाश्वतस्य च दर्शनात् । मनसा चान्यदाकाङ्क्षन् परं न प्रतिपद्यते ।
गुणान् यदिह पश्यन्ति तदिच्छन्त्यपरे जनाः । परं नैवाभिकाङ्क्षन्ति निर्गुणत्वादगुणार्थिनः ।
गुणैर्यस्त्ववरैर्युक्तः कथं विद्यात् परान् गुणान् । अनुमानाद्धि गन्तव्यं गुणैरवयवैः परं ।
सूक्ष्मेण मनसा विद्वान् वाचा वक्तुं न शक्नुयात् । मनो हि मनसा ग्राह्यं दर्शनेन च दर्शनं ।
ज्ञानेन निर्मलीकृत्य बुद्धिं बुद्ध्या मनस्तया । मनसा चेन्द्रियग्राममचरं प्रतिपद्यते । ८१०
बुद्धिप्रहीनो मनसा सन्मूढो निरग्निर्यं निर्गुणमभ्युपैति । परन्त्वजस्तीह विशोध्यमाना ज्ञताग्नं वायुरिवेन्धनस्थं ।
गुणादाने विप्रयोगे च तेषां मनः सदा बुद्धिपराबराभ्यां । अनेनैव विधिना सम्यगृष्टो गुणादाने ब्रह्मशरीरमेति ।
अव्यक्तात्मा पुरुषो व्यक्तकर्मा सोऽव्यक्तं गच्छति ज्ञानकाले । तैरेवाधं चेन्द्रियैर्मूर्छमानैर्ज्ञाधद्विधा वर्त्तते कामरूपः ।
सर्वैरयञ्चेन्द्रियैः सम्प्रयुक्तो देहं प्राप्तः पञ्चभूताश्रयः स्यात् । नाशामर्थाद्गच्छति कर्मणेह हीनस्तेन परमेणाव्ययेन ।
दृष्ट्वा नरः पश्यति नान्यमस्मा ज्ञानस्त्वात्मा भविता चेति विद्धि । परं नयन्तीह विशोध्यमानं यथा ध्रुवं वायुरिवार्णं
वस्त्रं । ८१५
दिवाकरो गणमुपलभ्य निर्गुणो यथा भवेदपगतरश्मिमण्डलः । तथा ह्ययं मुनिरिह निर्विशेषवान् स निर्गुणं प्रविशति
ब्रह्म चाव्ययं ।
अनागतं सुकृतवतां परां गतिं स्वयम्भुवं प्रभवनिधानमव्ययं । सनातनं यदमृतमव्ययं ध्रुवं विचार्य्य तत् परममृतत्वमश्नुते ।
इति श्रीमहाभारते शान्तिपर्व्वणि मोक्षधर्मपर्व्वणि मनुबृहस्पतिसंवादे षडधिकद्विशततोऽध्यायः ॥ २०६ ॥
॥ युधिष्ठिर उवाच ॥ पितामह महाप्राज्ञ पुण्डरीकाक्षमच्युतं । कर्त्तारमकृतं विष्णुं भूतानां प्रभवाव्ययं ।
नारायणं हृषीकेशं गोविन्दमपराजितं । तत्त्वेन भरतश्रेष्ठ श्रोतुमिच्छामि केशवं ।
॥ भीष्म उवाच ॥ श्रुतोऽयमर्थो रामस्य जामदग्न्यस्य जल्पतः । नारदस्य च देवर्षेः कृष्णद्वैपायनस्य च । ८२०
असितो देवलस्यात बाल्मीकिश्च महातपाः । मार्कण्डेयस्य गोविन्दे कथयत्यद्भुतं महत् ।
केशवो भरतश्रेष्ठ भगवानीश्वरः प्रभुः । पुरुषः सर्व्वमित्येव श्रूयते बहुधा विभुः ।
किन्तु यानि विदुर्लोके ब्राह्मणाः पारमर्षयः । महात्मनि महाबाहो गुणास्तानि युधिष्ठिर ।
यानि चाऽऽर्षमनुष्येन्द्र ये पुराणविदो जनाः । कर्माणि तेह गोविन्दे कीर्त्तयिष्यन्ति तान्यहं ।
महाभूतानि भूतात्मा महात्मा पुरुषोत्तमः । वायुर्ज्योतिस्तथा चापः खञ्च गात्मानुकल्पयन् । ८२५
स सृष्ट्वा पृथिवीञ्चैव सर्व्वभूतेश्वरः प्रभुः । अप्स्वेव शयनञ्चक्रे महात्मा पुरुषोत्तमः ।
सर्व्वतेजोमयस्तस्मिंश्चक्रयानः पुरुषोत्तमः । सोऽयजं सर्व्वभूतानां सङ्कर्षणमकल्पयत् ।
आश्रयं सर्व्वभूतानां मनसेतीह शुश्रुम । स धारयति भूतानि उभे भूतभविष्यती ।
ततस्तस्मिन् महाबाहो प्रादुर्भूते महात्मनि । भास्करप्रतिमं दिव्यं नाभ्यां पद्ममजायत ।
स तत्र भगवान्देवः पुष्करे भ्राजयद्दिशः । ब्रह्मा समभवत्तात सर्व्वभूतपितामहः । ८३०

तस्मिन्नपि महाबाहो प्रादुर्भूते महात्मनि । तमसा पूर्व्वजो जज्ञे मधुर्नाम महासुरः ।
तमुपमुपकर्त्राणमुग्रं कर्म समास्थितं । ब्रह्मणोऽपचितिं कुर्व्वन् जघान पुरुषोत्तमः ।
तस्य तात वधात् सर्व्वे देवदानवमानवाः । मधुसूदनमित्याहुर्ऋषभं सर्व्वसात्वतां ।
ब्रह्माऽनुसृजते पुत्रान्मानसान्दक्षसप्तमान् । मरीचिमत्र्यङ्गिरसं पुलस्त्यं पुलहं क्रतुं ।
मरीचिः काश्यपं तात पुत्रमप्रजमप्रजः । मानसं जनयामास तपसं ब्रह्मवित्तमं । ७१ ३१
अनुष्ठात् सृजते ब्रह्मा मरीचेरपि पूर्व्वजं । सोऽभवद्भरतश्रेष्ठ दक्षो नाम प्रजापतिः ।
तस्य पूर्व्वमजायन्त दश तिस्रश्च भारत । प्रजापतेर्दुहितरस्तासां ज्येष्ठाभवद्धृतिः ।
सर्व्वधर्म्मविशेषज्ञः पुण्यकीर्त्तिर्म्महायशाः । मारीचः काश्यपस्तात सर्व्वासामभवत् पतिः ।
उत्पाद्य तु महाभागस्तासामवरजा दश । ददौ धर्म्माय धर्म्मज्ञो दक्ष एव प्रजापतिः ।
धर्म्मस्य वसवः पुत्रा रुद्राश्चामिततेजसः । विश्वेदेवाश्च साध्याश्च मरुतश्चैव भारत । ७१ ३८
अपराश्च यवीयस्यस्ताभ्योऽन्याः सप्तविंशतिः । सोमस्तासां महाभागः सर्व्वासामभवत् पतिः ।
इतरास्तु व्यजायन्त गन्धर्व्वांस्तुरगान् द्विजान् । गाश्च किंपुरुषान्मर्त्यान्पक्षिणश्च वनस्पतीन् ।
आदित्यानदितिर्ज्जज्ञे देवश्रेष्ठान्महाबलान् । तेषां विष्णुर्वामनोऽभूद्विन्द्रश्चाभवत् प्रभुः ।
तस्य विक्रमणाच्चापि देवानां श्रीर्व्यवर्द्धत । दानवाश्च पराभूता दैतेयी चासुरी प्रजा ।
विप्रचित्तिप्रधानांश्च दानवानसृजद्बहून् । दितिस्तु सर्व्वानसुरान्महासत्त्वानजीजनत् । ७१ ४१
अहोरात्रञ्च कालञ्च यथर्त्तु मधुसूदनः । पूर्व्वाह्णञ्चापराह्णञ्च सर्व्वमेवानुकल्पयत् ।
प्रथाय सोऽसृजन्मेघांस्तथा स्थावरजङ्गमान् । पृथिवीं सोऽसृजद्दिव्यां सहितां भूरितेजसा ।
ततः क्षत्त्रो महाभागः पुनरेव युधिष्ठिर । ब्राह्मणानां व्रतं श्रेष्ठं मुखादेवासृजत् प्रभुः ।
बाहुभ्यां क्षत्त्रियव्रतं वैश्यानामूरुतः व्रतं । पद्भ्यां शूद्रव्रतञ्चैव लोकयोर्भरतर्षभ ।
स एवञ्चतुरो वर्णान् समुत्पाद्य महातपाः । अध्वरं सर्व्वभूतानां धातारमकरोत् स्वयं । ७१ ४५
वेदविद्याविधातारं ब्रह्माणममितद्युतिं । भूतमातृगणाध्यक्षं विरूपाक्षञ्च सोऽसृजत् ।
यक्षितारञ्च पापानां पितॄणां समवर्त्तिनं । असृजत् सर्व्वभूतात्मा निधिपञ्च धनेश्वरं ।
यादसामसृजन्नाथं वरुणञ्च जलेश्वरं । वासवं सर्व्वदेवानामध्यक्षमकरोत् प्रभुः ।
यावद्यावदभूच्छ्रद्धा देहं धारयितुं नृणां । तावत्तावदजीवंस्ते नासीद्यमकृतं भयं ।
न चैषां मैथुनो धर्म्मो बभूव भरतर्षभ । सङ्कल्पादेव चैतेषामपत्यमुपपद्यते । ७१ ५१
ततस्त्रेतायुगे काले संस्पर्शाज्जायते प्रजा । न चाभून्मैथुनो धर्म्मस्तेषामपि जनाधिप ।
द्वापरे मैथुनो धर्म्मः प्रजानामभवन्नृप । तथा कलियुगे राजन् द्वन्द्वमापेदिरे जनाः ।
एष भूतपतिस्तात स्वयञ्चैव तथोच्यते । निरपेक्षांस्तु कौन्तेय कीर्त्तयिष्यामि तच्छृणु ।
दक्षिणापथजान्मेच्छान् कीर्त्तयिष्यामि तानपि । पौलिन्दाः पुलिन्दाः शबराश्चुचुका मद्रकैः सह ।
उत्तरापथजान्म्लेच्छान् कीर्त्तयिष्यामि तानपि । यौनकाम्बोजगान्धाराः किराता बर्ब्बरैः सह । ७१ ६०

एते पापकृतस्तात चरन्ति पृथिवीमिमां। स्वपापकर्मदग्धानां स्वधर्मात्तो नराधिप।
नैते कृतयुगे तात चरन्ति पृथिवीमिमां। चेतःप्रभृति वर्ष्मन्ने ते जना भरतर्षभ।
ततस्तस्मिन् महाघोरे सन्ध्याकाले उपस्थिते। राजानः समसज्जन्त समासाद्येतरेतरं।
एवमेष कुरुश्रेष्ठ प्रादुर्भूतो महात्मना। देवं देवर्षिराजुष्टं नारदः सर्वलोकदृक्।
नारदोऽथ कृष्णस्य परं मेनि नराधिप। आत्मतन्त्रं महाबाहो यथावद्भरतर्षभ। ७५६
एवमेष महाबाहुः केशवः सत्यविक्रमः। अचिन्त्यः पुण्डरीकाक्षो नैष केवलमानुषः।
इति श्रीमहाभारते शान्तिपर्वणि मोक्षधर्मपर्वणि सर्वभूतोत्पत्तिर्नाम सप्ताधिकद्विशततमोऽध्यायः ॥ २०७ ॥
॥ युधिष्ठिर उवाच ॥ के पूर्वमासन् पतयः प्रजानां भरतर्षभ। के चर्षयो महाभागा दिवि प्रत्येकशः स्मृताः।
॥ भीष्म उवाच ॥ श्रूयतां भरतश्रेष्ठ यन्मां त्वं परिपृच्छसि। प्रजानां पतयो येऽस्मिन् दिवि ये चर्षयः स्मृताः।
एकः स्वयम्भुर्भगवानाद्यो ब्रह्मा सनातनः। ब्रह्मणः सप्त वै पुत्रा महात्मानः स्वयम्भुवः।
मरीचिरत्र्यङ्गिरसौ पुलस्त्यः पुलहः क्रतुः। वसिष्ठश्च महाभागः सप्तमो वै स्वयम्भुवा। ७७०
सप्त ब्रह्माण इत्येते पुराणे निश्चयं गताः। अत ऊर्द्धं प्रवक्ष्यामि सर्वानेव प्रजापतीन्।
अत्रिर्वेधा समुत्पन्नो ब्रह्मयोनिः सनातनः। प्राचीनबर्हिर्भगवांस्तस्मात् प्राचेतसो दश।
दशानां तनयस्त्वेको दक्षो नाम प्रजापतिः। तस्य दे नामनी लोके दक्ष इति चोच्यते।
मरीचेः कश्यपः पुत्रस्तस्य दे नामनी स्मृते। अरिष्टनेमिरित्येके कश्यपेत्यपरे विदुः।
अत्रेस्त्वैवीरसः श्रीमान्राजा सोमस्य वीर्यवान्। सहस्रं यस्य दिव्यानां युगानां पर्युपासिता। ७७५
अर्यमा चैव भगवान् ये चास्य तनया विभो। एते प्रदेशाः कथिता भुवनानां प्रभावनाः।
अग्रविन्दोश्च भार्याणां सहस्राणि दशाच्युत। एकैकस्यां सहस्रन्तु तनयानामभूत्तदा।
एवं शतसहस्राणि दश तस्य महात्मनः। पुत्राणाञ्च न ते कश्चिद्धि ऊर्ध्वन्यं प्रजापतिं।
प्रजामाचक्षते विप्राः पुराणाः आग्रविन्दवीं। स वृष्णिवंशप्रभवो महावंशः प्रजापतेः।
एते प्रजानां पतयः समुद्दिष्टा यशस्विनः। अतः परं प्रवक्ष्यामि देवांस्त्रिभुवनेश्वरान्। ७८०
भगोऽथ्रश्चार्यमा चैव मित्रोऽथ वरुणस्तथा। सविता चैव धाता च विवस्वांश्च महाबलः।
त्वष्टा पूषा तथैवेन्द्रो द्वादशो विष्णुरुच्यते। इत्येते द्वादशादित्याः कश्यपस्यात्मसम्भवाः।
नासत्यश्चैव दस्रश्च स्मृतौ द्वावश्विनावपि। मार्त्तण्डस्यात्मजावेतावष्टमस्य महात्मनः।
ते च पूर्वं सुरास्त्रेति विविधाः पितरः स्मृताः। त्वष्टुश्चैवात्मजः श्रीमान् विश्वरूपो महायशाः।
अजैकपादहिर्बुध्नो विरूपाक्षोऽथ रैवतः। हरश्च बहुरूपश्च त्र्यम्बकश्च सुरेश्वरः। ७८५
सावित्रश्च जयन्तश्च पिनाकी चापराजितः। पूर्वमेव महाभागा वसवोऽष्टौ प्रकीर्त्तिताः।
इत एवंविधा देवा मनोरेव प्रजापतेः। ते च पूर्वं सुरास्त्रेति त्रिविधाः पितरः स्मृताः।
शीलयौवनतस्त्वन्यस्तथाऽन्यः सिद्धसाध्ययोः। ऋभवो मरुतश्चैव देवानाञ्चाहितो गणः।
एवमेते समाख्याता विश्वेदेवास्तथाऽश्विनौ। आदित्याः क्षत्रियास्तेषां विशस्तु मरुतस्तथा।

अग्निजो हि स्मृतो गृद्धो तपस्युग्रे समास्थितः । भृताश्चाङ्गिरसो देवा ब्राह्मणा इति निश्चयः । ७५०
इत्येतत् सर्व्वदेवानां चातुर्व्वर्ण्यं प्रकीर्त्तितं । एतान् वै प्रातरुत्थाय देवान् यस्तु प्रकीर्त्तयेत् ।
सुजादन्यत्तनाच्चैव सर्व्वपापात्प्रमुच्यते । यवक्रीतोऽथ रैभ्यस्य अर्व्वावसुपरावसू ।
भौविजस्यैव काक्षीवान् बलश्चाङ्गिरसः स्मृतः । ऋषिर्भौमात्रिषेः पुत्रः कक्षो बर्हिषदस्तथा
चैलोक्यभावनात्सात प्राच्यां सन्ध्यस्तथा । उच्चथ्यो विमुचश्चैव सुक्षत्राच्चैवस्य वीर्य्यवान् ।
प्रमुचस्यैव भगवांस्तु दृढव्रतः । मिथावरुणयोः पुत्रस्त्वगस्त्यः प्रतापवान् । ७५१
एते ब्रह्मर्षयो नित्यमास्थिता दक्षिणां दिशं । उपयुः कवयो भौम्यः परित्याधस्य वीर्य्यवान् ।
एकतस्य द्वितस्यैव त्रितस्यैव महर्षयः । अत्रेः पुत्रस्य भगवांस्तथा सारस्वतः प्रभुः ।
एते चैव महात्मानः पश्चिमामास्थिता दिशं । आत्रेयस्य वसिष्ठस्य काश्यपस्य महानृषिः ।
गौतमोऽथ भरद्वाजो विश्वामित्रोऽथ कौशिकः । तथैव पुत्रो भगवानृचीकस्य महात्मनः ।
जमदग्निस्य चैतेते उदीचीमास्थिता दिशं । एते प्रतिदिशं सर्व्वे कीर्त्तितास्त्रिगतेजसः । ७५२
सात्त्विभूता महात्मानो भुवनानां प्रभावनाः । एवमेते महात्मानः स्थिताः प्रत्येकशो दिशं ।
एतेषां कीर्त्तनं कृत्वा सर्व्वपापात् प्रमुच्यते । यस्यां यस्यां दिशि ह्येते तां दिशं शरणं गतः ।
मुच्यते सर्व्वपापेभ्यः स्वस्तिमांस्व गृहं व्रजेत् ।
इति श्रीमहाभारते शान्तिपर्व्वणि मोक्षधर्म्मपर्व्वणि दिशां स्वस्तिके अष्टाधिकद्विशततोऽध्यायः ॥ २०८ ॥
॥ युधिष्ठिर उवाच ॥ पितामह महाप्राज्ञ युधि सत्यपराक्रम । श्रोतुमिच्छामि कार्त्स्न्येन कृष्णमव्ययमीश्वरं ।
यच्चास्य तेजः सुमहच्च कर्म्म पुराकृतं । तन्मे सर्व्वं यथातत्त्वं ब्रूहि त्वं पुरुषर्षभ । ७५३
तिर्य्यग्योनिगतो रूपं कथं धारितवान् प्रभुः । केन कार्य्यनिसर्गेण तमाख्याहि महामते ।
॥ भीष्म उवाच ॥ पुराऽहं मृगयां यातो मार्कण्डेयाश्रमे स्थितः । तत्रापश्यमृषिगणान् समासीनान् सहस्रशः ।
ततस्ते मधुपर्केण पूजामकुरुथो मयि । प्रतिगृह्य च तां पूजां प्रत्यनन्दन्मुनीनहं ।
कथेषा कथिता तत्र कश्यपेन महर्षिणा । मनःप्रह्लादिनी दिव्या तामिहैकमनाः शृणु ।
पुरा दानवमुख्या हि क्रोधलोभसमन्विताः । बलेन मत्ताः प्रणतो नरकाद्या महासुराः । ७५४
तथैव चान्ये बहवो दानवा युद्धदुर्म्मदाः । न सहन्ते स्म देवानां समृद्धिं तामनुत्तमां ।
दानवैर्ध्यमानास्तु देवा देवर्षयस्तथा । न शर्म्म लेभिरे राजन् विध्यमानास्ततस्ततः ।
पृथिवीमार्त्तरूपान्ते समपश्यन्दिवौकसः । दानवैरभिसंक्षीणां घोररूपैर्म्महाबलैः ।
भारार्त्तामप्रहृष्टाञ्च दुःखितां सन्निमज्जतीं । अथादितेयाः सम्भ्रान्ता ब्रह्माणमिदमब्रुवन् ।
कथं शक्ष्यामहे ब्रह्मन् दानवैरभिमर्द्दनं । स्वयम्भुस्तानुवाचेदं निसृष्टोऽत्र विधिर्म्मया । ७५५
ते वरेणाभिसम्मत्ता बलेन च मदेन च । नावबुध्यन्ति संमूढा विष्णुमव्यक्तदर्शनं ।
वराहरूपिणं देवमधृष्यममरैरपि । एष वेगेन गत्वा हि यत्र ते दानवाधमाः ।
अन्तर्भूमिगता घोरा निवसन्ति सहस्रशः । शमयिष्यति तच्छ्रुत्वा जग्मुः सुरसत्तमाः ।

ततो विष्णुर्महातेजा वाराहं रूपमास्थितः। अन्तर्भूमिं समुद्विग्नं जगाम दितिजान् प्रति।
दृष्ट्वा च सहिताः सर्वे दैत्याः सत्त्वसमाकुलं। प्रसह्य तरसा सर्वे सन्नद्धाः कालमोहिताः। ७९९०
ततस्ते समभिद्रुत्य वराहं जगदङ्गः समं। संकुद्धास्य वराहं तं चकर्षन्त समन्ततः।
दानवेन्द्रा महाकाया महावीर्यबलोच्छ्रिताः। नाशकुवंस्तु किञ्चित्ते तस्य कर्तुं तदा विभो।
ततोऽगच्छन् विस्मयन्ते दानवेन्द्रा भयं तथा। संग्रथं मतमात्मानं मेनिरे च महाबलाः।
ततो देवाधिदेवः स योगात्मा योगसारथिः। योगमास्थाय भगवांस्तदा भरतसत्तम।
विननाद महानादं क्षोभयन् दैत्यदानवान्। यज्ञादिना येन लोकाः सर्वांस्त्रैव दिशो दश। ७९९
तेन यज्ञादशब्देन लोकानां क्षोभ आगमत्। सत्त्वस्थास्य भयं लोके देवाः शक्रपुरोगमाः।
निर्विवेशुं जगत्सर्वं बभूवातिभयं तदा। स्थावरं जङ्गमञ्चैव तेन नादेन मोहितं।
ततस्ते दानवाः सर्वे तेन नादेन मोहिताः। पेतुर्गतासवश्चैव विष्णुतेजःप्रमोहिताः।
रसातलगतस्यापि वराहस्यद्विषः। खुरैर्विदारयामास मांसभेदोऽस्थिसञ्चयान्।
नादेन तेन महता सनातन इति स्मृतः। पद्मनाभो महायोगी भूतानार्द्यः स भूतराट्। ७९९०
ततो देवगणाः सर्वे पितामहमुपाद्रवन्। तत्र गत्वा महात्मानं जगुश्चैव जगत्पतिं।
नादोऽयं कीदृशो देव नैनं विद्म वयं प्रभो। कोऽसौ हि कस्य वा नादो येन विह्वलितं जगत्।
देवाश्च दानवाश्चैव मोहितास्तस्य तेजसा। एतस्मिन्नन्तरे विष्णुर्वाराहं रूपमास्थितः।
उद्तिष्ठन्महावाहो स्तूयमानो महर्षिभिः।

॥ पितामह उवाच ॥ निहत्य दानवपतीन् महावर्मा महाबलः। एष देवो महायोगी भूतात्मा भूतभावनः। ७९९५
सर्वभूतेश्वरो योगी मुनिरात्मा तथात्मनः। स्थिरीभवत लब्धोऽयं सर्वविघ्नविनाशनः।
कृत्वा कर्मातिमाध्येतद्यज्ञक्रमसमितप्रभः। समायातः स्वमात्मानं महाभागो महाद्युतिः।
पद्मनाभो महायोगी महात्मा भूतभावनः। न सन्तापो न भीः कार्या लोको वा सुरसत्तमाः।
विधिरेष प्रभावश्च कालः संचयकारकः। लोकान् धारयता तेन नादो मुक्तो महात्मना।
स एष हि महाबाहुः सर्वलोकनमस्कृतः। अच्युतः पुण्डरीकाक्षः सर्वभूतादिरीश्वरः। ७९८०
इति श्रीमहाभारते शान्तिपर्वणि मोक्षधर्मपर्वणि अन्तर्भूमिविक्रीडिते नवाधिकद्विशततमोऽध्यायः ॥ २०९ ॥

॥ युधिष्ठिर उवाच ॥ योगं मे परमं तात मोक्षस्य वद भारत। तमहं तत्त्वतो ज्ञातुमिच्छामि वदतांवर।
॥ भीष्म उवाच ॥ अत्राप्युदाहरन्तीममितिहासं पुरातनं। संवादं मोक्षसंयुक्तं शिष्यस्य गुरुणा सह।
कश्चिद्ब्राह्मणमासीनमाचार्यमृषिसत्तमं। तेजोराशिं महात्मानं सत्यसन्धं जितेन्द्रियं।
शिष्यः परमेधावी श्रेयोऽर्थी सुसमाहितः। चरणावुपसंगृह्य स्थितः प्राञ्जलिरब्रवीत्।
उपासनात् प्रसन्नोऽसि यदि वै भगवन्मम। संशयो मे महान् कश्चित्तन्मे व्याख्यातुमर्हसि। ७९८५
कुतस्त्याहं कुतश्च त्वं तत् सम्यग्ब्रूहि तत्परं। कथञ्च सर्वभूतेषु समेषु द्विजसत्तम।

मन्यमृत्ता निवर्त्तन्ते विपरीताः क्षयोदयाः । वेदेषु चापि यदाक्यं लौकिकं व्यापकञ्च यत् ।
एतद्विद्वन् यथातत्त्वं सर्व्वं व्याख्यातुमर्हसि ।
॥ गुरुरुवाच ॥ शृणु शिष्य महाप्राज्ञ ब्रह्म गह्यमिदं परं । अध्यात्मं सर्व्वविद्यानामागमानाञ्च यद्वसु ।
वासुदेवः परमिदं विश्वस्य ब्रह्मणो मुखं । सत्यं ज्ञानमथो यज्ञस्तितिक्षा दम आर्ज्जवं ।
पुरुषं सनातनं विष्णुं यन्तं वेदविदो विदुः । सर्गप्रलयकर्त्तारमव्यक्तं ब्रह्म शाश्वतं ।
तदिदं ब्रह्म वार्ष्णेयमितिहासं शृणुष्व मे । ब्राह्मणो ब्राह्मणैः आद्यो राजन्यः क्षत्रियैस्तथा ।
वैश्यो वैश्यैस्तथा आद्यः शूद्रः शूद्रैर्महामनाः । माहात्म्यं देवदेवस्य विष्णोरमिततेजसः ।
अर्द्धस्वमसि कल्याणं वार्ष्णेयं शृणु यत्परं । कालचक्रमनाद्यन्तं भावाभावस्वलक्षणं ।
त्रैलोक्यं सर्व्वभूतेशे चक्रवत् परिवर्त्तते । यत्तदक्षरमव्यक्तममृतं ब्रह्म शाश्वतं ।
वदन्ति पुरुषव्याघ्र केशवं पुरुषर्षभं । पितॄन्देवानृषींश्चैव तथा वै यक्षराक्षसान् ।
नागासुरमनुष्यांश्च सृजते परमोऽव्ययः । तथैव वेदशास्त्राणि लोकधर्म्मांश्च शाश्वतान् ।
प्रलयं प्रकृतिं प्राप्य युगादौ सृजते पुनः । यथर्त्वोर्हतुलिङ्गानि नानारूपाणि पर्य्यये ।
दृश्यन्ते तानि तान्येव तथा भावा युगादिषु । अथ यद्यदाभाति कालयोगाद्युगादिषु ।
तत्तदुत्पद्यते ज्ञानं लोकयात्राविधानजं । युगान्तेऽन्तर्हितान् वेदान् सेतिहासान् महर्षयः ।
लेभिरे तपसा पूर्व्वमनुज्ञाताः स्वयम्भुवा । वेदविदेद भगवान् वेदाङ्गानि दृहस्पतिः ।
भार्गवो नीतिशास्त्रन्तु जगाद जगतो हितं । गान्धर्व्वं नारदो वेद भरद्वाजो धनुर्ग्रहं ।
देवर्षिचरितं गार्ग्यः कृष्णात्रेयश्चिकित्सितं । न्यायतन्त्राण्यनेकानि तैस्तैरुक्तानि वादिभिः ।
हेत्वागमसमाचारैर्धर्म्मकं तदुपास्यतां । अनाद्यं तत्परं ब्रह्म न देवा नर्षयो विदुः ।
एकस्तदेद भगवान् धाता नारायणः प्रभुः । नारायणाद्विनिष्पन्नास्तथा मुख्याः सुरासुराः ।
राजर्षयः पुराणाश्च परमं दुःखभेषजं । पुरुषाधिष्ठितान् भावान् प्रकृतिः सूयते यदा ।
हेतुयुक्तमतः पूर्व्वं जगत् संपरिवर्त्तते । दीपादन्ये यथा दीपाः प्रवर्त्तन्ते सहस्रशः ।
प्रकृतिः सूयते तद्वदानन्त्याच्चापचीयते । अव्यक्तात् कर्म्मजा बुद्धिरहङ्कारं प्रसूयते ।
आकाशस्याप्यहङ्कारादायुराकाशसम्भवः । वायोस्तेजस्तथा चाप अद्भ्योऽथ वसुधोद्भवा ।
मूलप्रकृतयोऽष्टौ ता जगदेतास्ववस्थितं । ज्ञानेन्द्रियाण्यतः पञ्च पञ्च कर्म्मेन्द्रियाण्यपि ।
विषयाः पञ्च चैकस्य विकारे षोडशं मनः । श्रोत्रं त्वक्चक्षुषी जिह्वा घ्राणं ज्ञानेन्द्रियाण्यथ ।
पादौ पायुरुपस्थश्च हस्तौ वाक्चैव कर्म्मणी अपि । शब्दः स्पर्शश्च रूपञ्च रसो गन्धश्चथैव च ।
विज्ञेयं व्यापकञ्चित्तं तेषु सर्व्वगतं मनः । रसज्ञाने तु जिह्वेयं व्याप्ता वाक् तथोच्यते ।
इन्द्रियैर्विविधैर्युक्तं सर्व्वं व्यक्तं मनस्तथा । विद्यात्तु षोडशैतानि दैवतानि विभागशः ।
देहेषु ज्ञानकर्त्तारमुपासीनमुपासते । तद्वत् षोडशगुणा जिह्वा गन्धस्तु पृथिवीगुणः ।

श्रोत्रं नभोगुणश्चैव चक्षुरग्निगुणस्तथा। स्पर्शं वायुगुणं विद्यात् सर्व्वभूतेषु सर्व्वदा।
मनः सत्त्वगुणं प्राज्ञः सत्त्वमव्यक्तजं तथा। सर्व्वभूतात्मभूतस्थं तस्मादुध्येत बुद्धिमान्।
एते भावा जगत् सर्व्वं वहन्ति सचराचरं। मिता विरजसं देवं यमाजः प्रकृतेः परं।
नवद्वारं पुरं पुण्यमेतैर्भावैः समन्वितं। व्याप्य तेते महानात्मा तस्मात् पुरुष उच्यते।
अजरः सोऽमरश्चैव व्यक्तो व्यक्तोपदेशवान्। व्यापकः सगुणः सूक्ष्मः सर्व्वभूतगुणाश्रयः। ७८०
यथा दीपः प्रकाशात्मा दृश्यो वा यदि वा महान्। ज्ञानात्मानं तथा विद्यात् पुरुषं सर्व्वजन्तुषु।
श्रोत्रं वेदयते वेद्यं स शृणोति स पश्यति। कारणं तस्य देहेऽयं स कर्त्ता सर्व्वकर्म्मणां।
अग्निर्दारुगतो यद्वद्विम्बे दारौ न दृश्यते। तथैवात्मा शरीरस्थो योगेनैवानुदृश्यते।
अग्निर्यथा ह्युपायेन मथित्वा दारु दृश्यते। तथैवात्मा शरीरस्थो योगेनैवात्र दृश्यते।
नदीष्वापो यथा युक्ता यथा सूर्य्ये मरीचयः। सन्ततास्वाद्यथा वाग्नि तथा देहाः शरीरिणां। ७८५
स्वप्नयोगे यथैवात्मा पञ्चेन्द्रियसमायुतः। देहमुत्सृज्य वै याति तथैवोपलभ्यते।
कर्म्मणा बाध्यते पूर्व्वं कर्म्मणा चोपलभ्यते। कर्म्मणा नीयतेऽन्यत्र स्वतन्त्रेण बलीयसा।
स तु देहाद्यथा देहं त्यक्त्वाऽन्यं प्रतिपद्यते। तथाऽन्यं सम्प्रवक्ष्यामि भूतग्रामं स्वकर्म्मजं।
इति श्रीमहाभारते शान्तिपर्व्वणि मोक्षधर्म्मपर्व्वणि वार्त्रघ्याख्याने दशाधिकद्विशततमोऽध्यायः॥ २१० ॥
॥ भीष्म उवाच ॥ चतुर्विधानि भूतानि स्थावराणि चराणि च। अव्यक्तप्रभवान्याहुरव्यक्तनिधनानि च।
अव्यक्तलक्षणं विद्याद्व्यक्तात्मानं मनः। यथाऽस्त्यत्यणीकायामल्पभूतो महाद्रुमः। ७९८
निष्पन्नो दृश्यते व्यक्तमव्यक्तात् सम्भवस्तथा। अभिद्रवत्यथस्कान्तमयो निस्पेतनं यथा।
स्वभावहेतुजा भावा यद्वदन्यदपीदृशं। तद्वदव्यक्तजा भावाः कर्त्तुः कारणलक्षणाः।
अचेतनास्वेतधितुः कारणादभिसंहताः। न भूतं खं द्यौर्भूतानि नर्षयो न सुरासुराः।
नान्यदासीदृते जीवमाखेर्दुर्गं तु संहतं। पूर्व्वं नित्यं सर्व्वगतं मनो हेतुमल्लक्षणं।
अज्ञानकर्म्मनिर्दिष्टमेतत् कारणलक्षणं। तत्कारणैर्हि संयुक्तं कार्य्यसंग्रहकारकं। ७९९
येनैतदर्क्यते चक्रमनादिनिधनं महत्। अव्यक्तनाभं व्यक्तारं विकारपरिमण्डलं।
क्षेत्रज्ञाधिष्ठितं चक्रं स्निग्धाक्षं वर्त्तते ध्रुवं। स्निग्धत्वाच्चिरलवत् सर्व्वं चक्रेऽस्मिन् पीड्यते जगत्।
तिलपीडैरिवाक्रम्य भोगैरज्ञानसम्भवैः। कर्म्म तत् कुरुते तर्षाद्देहद्वारपरिग्रहः।
कार्य्यकारणसंयोगे स हेतुरुपपादितः। नाभ्येति कारणं कार्य्यं न कार्य्यं कारणं तथा।
कार्य्याणामनुपकरणे कालो भवति हेतुमान्। हेतुयुक्ताः प्रकृतयो विकारास्तु परस्परं। ८००
अन्योन्यमभिवर्त्तन्ते पुरुषाधिष्ठिताः सदा। राजसैस्तामसैर्भावैश्चतुर्भिर्हेतुबलान्वितः।
क्षेत्रज्ञमेवानुयाति पांशुर्ध्वान्तेरितो यथा। न च तैः स्पृश्यते भावैर्न ते तेन महात्मना।
मरजस्कोऽरजस्कस्य नैव वायुर्भवेत्तथा। तथैतदन्तरं विद्यात् सत्त्वक्षेत्रज्ञयोर्बुधः।
अभ्यासात् स तथा युक्तो न गच्छेत् प्रकृतिं पुनः। सन्देहमेतमुत्पन्नमङ्गिरा भगवानृषिः।

तथा वार्त्तां समीक्षेत कृतलक्षणसञ्चितां । बीजान्यन्यपदग्धानि नरो हन्ति यथा पुनः । ७७५
ज्ञानदग्धैस्तथा क्लेशैर्नात्मा सम्पद्यते पुनः ।
इति श्रीमहाभारते शान्तिपर्व्वणि मोक्षधर्म्मपर्व्वणि वार्त्तायाध्यात्मे एकादशाधिकद्विशततोऽध्यायः ॥ २११ ॥
॥ भीष्म उवाच ॥ प्रवृत्तिलक्षणो धर्म्मो यथा समुपपद्यते । तेषां विज्ञाननिष्ठानामन्यत्तत्त्वं न रोचते ।
दुर्लभा वेदविद्वांसो वेदोक्तेषु व्यवस्थिताः । प्रयोजनमहत्त्वात्तु मार्गमिच्छन्ति संस्तुतं ।
सद्भिराचरितत्वात्तु तृप्तमेतदगर्हितं । इयं सा बुद्धिरभ्येत्य यथा याति पराङ्गतिं ।
शरीरबानुपादत्ते मोहात् सर्व्वान् परिग्रहान् । क्रोधलोभादिभिर्भावैर्युक्तो राजसतामसैः । ७७९०
नाप्रवृद्धमाचरेत्तस्मादभीक्ष्णं देहयापनं । कर्म्मणा विवरं कुर्व्वन्न लोकानाप्नुयाच्छुभान् ।
लोहयुक्तं यथा हैम विपक्वं न विराजते । तथा पक्वकषायाख्यं विज्ञानं न प्रकाशते ।
यस्याधर्म्मश्चरेन्मोहात् कामक्रोधावनुव्रतौ । धर्म्मं पश्चानमाक्रम्य सानुबन्धो विनश्यति ।
शब्दादीन् विषयांस्तस्मान्न संरागादर्थं व्रजेत् । क्रोधो हर्षो विषादश्च जायते च परस्परात् ।
पञ्चभूतात्मके देहे सत्त्वे राजसतामसे । कमभीष्टुवते चार्थं कं वा क्रोशति किं वदन् । ७७९५
स्पर्शरूपरसाद्येषु सङ्गं गच्छन्ति बालिशाः । नावगच्छन्ति विज्ञानादात्मानं पार्थिवं गुणं ।
मृण्मयं शरणं यद्मृदेव परिलिप्यते । पार्थिवोऽयं तथा देहो मृदिकारान्न मुञ्चति ।
मधु तैलं पयः सर्पिर्मांसानि लवणं गुडः । धान्यानि फलमूलानि मृदिकाराः सहाम्भसा ।
यदन्नं कान्तारमतिष्ठन्नौत्सुक्यं समनुव्रजेत् । ग्राम्यमाहारमाहृत्यादश्नादपि हि यापनं ।
तद्वत् संसारकान्तारमतिष्ठन् ममतत्परः । याचार्थमश्नादाहारं व्याधितो भेषजं यथा । ७७२०
सत्यशौचार्ज्जवत्यागैर्वर्चसा विक्रमेण च । शान्त्या धृत्या च बुद्ध्या च मनसा तपसैव च ।
भावान् सर्व्वानुपादत्तान् समीक्ष्य विषयात्मकान् । ग्लानिमिच्छन्नदीनात्मा संयच्छेदिन्द्रियाणि च ।
सत्त्वेन रजसा चैव तमसा चैव मोहितः । चक्रवत् परिवर्त्तन्ते ह्यज्ञानाज्जन्तवो भृशं ।
तस्मात् सम्यक् परीक्षेत दोषानज्ञानसम्भवान् । अज्ञानप्रभवं दुःखमहङ्कारं परित्यजेत् ।
महाभूतानीन्द्रियाणि गुणाः सत्त्वं रजस्तमः । त्रैलोक्यं खेचरं कर्म्म अहङ्कारे प्रतिष्ठितं । ७७२५
यथेह नियतः कालो दर्शयत्यात्मवान् गुणान् । तदहङ्कृतिमञ्जस्तु विद्यात् कर्म्मप्रवर्त्तकं ।
मनोहकं तमो विद्यात् तृष्णामज्ञानसम्भवं । प्रीतिदुःखमिदञ्चेति समस्तांस्त्रीनथो गुणान् ।
सत्त्वस्य रजसश्चैव तमसश्च निबोध तान् । प्रसादो हर्षजा प्रीतिरसन्देहा धृतिः स्मृतिः ।
एतान् सत्त्वगुणान् विद्यादिमाञ्जरतामसान् । कामक्रोधौ प्रमादश्च लोभमोहौ भयं क्लमः ।
विषादशोकावरतिर्मानदर्पावनार्य्यता । दोषाणामेवमादीनां परीक्ष्य गुरुलाघवं । ७७३०
विस्मर्षेदात्मसंस्थानमेकैकमनुचिन्तयेत् ।
॥ युधिष्ठिर उवाच ॥ के दोषा मनसा त्यक्ताः कैः बुद्ध्या निर्गिलीकृताः । के पुनः पुनराधान्ति के मोहादफला इव ।

केषां बलाबलं बुद्ध्वा हेतुभिर्विनयेद्बुधः । एष मे संशयस्तात तन्मे ब्रूहि पितामह ।

॥ भीष्म उवाच ॥ दोषैर्भूलादवच्छिन्नैर्विशुद्धात्मा विमुच्यते । विनाशयति सत्त्वभूतमयस्वयमयो यथा ।
तथा कृतात्मा सहजैर्दोषैर्नश्यति तामसैः । राजसं तामसञ्चैव शुद्धात्मकमकल्मषं । ०९१
तत् सर्वं देहिनां बीजं सत्त्वमात्मवतः समं । तस्मादात्मवता वर्ज्यं रजस्तम एव च ।
रजस्तमोभ्यां निर्मुक्तं सत्त्वं निर्मलतामियात् । अथवा मलवद्भूयुरात्मा दानाय दुष्कृतं ।
स वै हेतुरनादाने शुद्धधर्मानुपालने । रजसाऽधर्मयुक्तानि कार्याण्यपि समाप्नुते ।
अर्थयुक्तानि चात्यर्थं कामान् सर्वान्स्व सेवते । तमसा लोभयुक्तानि क्रोधजानि च सेवते ।
हिंसाविहाराभिरतस्तद्धी निद्रासमन्वितः । सत्त्वस्थः सात्त्विकान् भावान् शुद्धान् पश्यति संश्रितः । ०१०
स देही विमलः श्रीमान् श्रद्धाविद्यासमन्वितः ।

इति श्रीमहाभारते शान्तिपर्वणि मोक्षधर्मपर्वणि वार्त्रोयाख्याने द्वादशाधिकद्विशततोऽध्यायः ॥ २१२ ॥

॥ भीष्म उवाच ॥ रजसा बाध्यते मोहस्तमसा भरतर्षभ । क्रोधलोभौ भयं दर्प एतेषां सादनाच्छुचिः ।
परमं परमात्मानं देवमव्ययमव्ययं । विष्णुमव्यक्तसंस्थानं विभुं तं देवसत्तमं ।
तस्य मायाविनद्धात्मा ज्ञानभ्रष्टो विचेतसः । मानवा ज्ञानसंमोहात्तमः क्रोधं प्रयान्ति वै ।
क्रोधात् काममवाप्याथ लोभमोहौ च मानवाः । मानदर्पमहङ्कारमहङ्काराच्च क्रियाः । ०१५
क्रियाभिः स्नेहसम्बन्धान् स्नेहाच्छोकमनन्तरं । सुखदुःखक्रियारम्भाज्जन्माजन्मफलात्मकाः ।
जन्मतो गर्भवासस्तु शुक्रशोणितसम्भवं । पुरीषमूत्रविक्लेदं शोणितप्रभवाविलं ।
दृष्ट्वाभिभूतस्तैर्भद्रे शुद्धानेवाभिपरिप्लवन् । संसारतन्त्रवाहित्वात्तच्च बुद्ध्येत योषितः ।
प्रकृत्या क्षेत्रभूतास्ता नराः क्षेत्रज्ञलक्षणाः । तस्मादेता विशेषेण न चाभीयुर्विपश्चितः ।
कृत्या स्नेहा घोररूपा मोहयन्त्यविचक्षणान् । रजस्तमर्द्धिता मूर्त्तिरिन्द्रियाणां बलात्मनी । ०५०
तस्मात्तदात्मकाद्रागादीजाज्जायन्ति जन्तवः । स्वदेहजानस्वसंज्ञान् यददद्यात् क्षमी स्वजेत् ।
स्वसंज्ञानस्वकांस्तद्वत् सुतसंज्ञान् क्षमी त्यजेत् । शुक्रतो रसतश्चैव देहाज्जायन्ति जन्तवः ।
स्वभावात् कर्मयोगाद्वा तानुपेक्षेत बुद्धिमान् । रजस्तमसि पर्य्यस्तं सत्त्वञ्च रजसि स्थितं ।
ज्ञानाधिष्ठितमव्यक्तं बुद्ध्यहङ्कारलक्षणं । तद्बीजं देहिनामाद्यं तद्बीजं जीवसंज्ञितं ।
कर्मणा कालयुक्तेन संसारपरिवर्त्तनं । रमत्यथं यथा स्वप्ने मनसा देहवानिव । ०५५
कर्मगर्भैर्गुणैर्देही गर्भे तदुपलभ्यते । कर्मणा बीजभूतेन चोद्यते यद्यदिन्द्रियं ।
जायते तदहङ्काराद्रागयुक्तेन चेतसा । शब्दरागाच्छ्रोत्रमस्य जायते भावितात्मनः ।
रूपरागात्तथा चक्षुर्घ्राणं गन्धनिषेवया । स्पर्शने त्वक् तथा वायुः प्राणापानव्यपाश्रयः ।
व्यानोदानौ समानश्च पञ्चधा देहयापनं । सञ्जातैर्जायते गात्रैः कर्मजैर्देहिनां वृतः ।
दुःखाद्यन्तैर्दुःखमध्यैर्नरः शारीरमानसैः । दुःखं विद्यादुपादानादभिमानाच्च वर्द्धते । ०६०
त्यागात्तेभ्यो निरोधः स्यान्निरोधेभ्यो विमुच्यते । इन्द्रियाणां रजस्त्वेव प्रलयप्रभवावुभौ ।

परीक्ष्य सञ्चरेद्विद्वान् यथावच्छास्त्रचक्षुषा । ज्ञानेन्द्रियाणीन्द्रियार्थैर्योपसर्पन्त्यतर्कुलं ।
हीनैश्च करणैर्देही न देहं पुनरर्हति ।
इति श्रीमहाभारते शान्तिपर्वणि मोक्षधर्मपर्वणि वार्त्रघ्याध्याये चतोदशाधिकद्विशततोऽध्यायः ॥ २१३ ॥
॥ भीष्म उवाच ॥ अतोऽपाय प्रवक्ष्यामि यथावच्छास्त्रचक्षुषा । तद्विज्ञानाच्चरन् राजन् प्राप्नुयात् परमां गतिं ।
सर्व्वेषामेव भूतानां पुरुषः श्रेष्ठ उच्यते । पुरुषेभ्यो द्विजाताद्विर्द्विजेभ्यो मन्त्रदर्शिनः । ९०
सर्व्वभूतात्मभूतास्ते सर्व्वज्ञाः सर्व्वदर्शिनः । ब्राह्मणा वेदशास्त्रज्ञास्तत्त्वार्थगतनिश्चयाः ।
नेत्रहीनो यथा लोकः कृष्णाणि लभतेऽध्वनि । ज्ञानहीनस्तथा लोके तस्माज्ज्ञानविदोऽधिकाः ।
तांस्तानुपासते धर्म्मान् धर्म्मकामा यथाममं । न तेषामर्थसामान्यमन्तरेण गुणानिमान् ।
वाङ्मनसां शौचं क्षमा सत्यं धृतिः स्मृतिः । सर्व्वधर्म्मेषु धर्म्मज्ञा आचक्षन्ति गुणान् गुरुभान् ।
यदिदं ब्रह्मणो रूपं ब्रह्मचर्य्यमिति स्मृतं । परन्तत्सर्व्वधर्म्मेभ्यस्तेन यान्ति पराङ्गतिं । १००
लिङ्गसंयोगहीनं यच्चक्षुरस्पर्शविवर्जितं । श्रोत्रेण श्रवणेनैव रसना चैव वर्जनं ।
वाङ्मनश्चाषाप्रवृत्तं यत्तन्मनः परिवर्जितं । बुद्ध्या चाध्यवसायेन ब्रह्मचर्य्यमकल्मषं ।
सम्यग्वृत्तिर्ब्रह्मलोकं प्राप्नुयान्नाधमः सुरान् । द्विजाग्र्यो जायते विद्वान् कन्यसीं वृत्तिमाश्रितः ।
सुदुष्करं ब्रह्मचर्य्यमुपायन्तश्च मे शृणु । सम्यग्वृत्तसमुद्दीर्णश्च निरङ्कीर्थाद्विजो रजः ।
योषितो न कथा श्राव्या न निरीक्ष्या निरम्बराः । कथञ्चिद्दर्शनाद्यासां दुर्ब्बलानाविशेद्रजः । १००५
रागोत्पत्तिस्तरेत्कृच्छ्रमकृच्छ्रेःप्रविशेदपः । मग्नः स्वप्ने च मनसा त्रिर्जपेदघमर्षणं ।
पाप्मानं निर्हृदेवमन्तर्भूतरजोमयं । ज्ञानयुक्तेन मनसा सन्ततेन विचक्षणः ।
कृमिपामेध्यसंयुक्तं यद्वदच्छिद्रबन्धनं । तद्वद्देहगतं विद्याद्दात्मानं देहबन्धनं ।
वातपित्तकफाकीर्णं मज्जास्नायुसमाकुलं । मज्जां देहं शिराजालैस्तर्पयन्ति रसा नृणां ।
दश विद्याद्धमन्योऽत्र पञ्चेन्द्रियगुणावहाः । याभिः सृज्यन्ते धमन्योऽन्याः सहस्राणि । १००८०
एवमेताः शिरानद्यो रजोदा देहसागरं । तर्पयन्ति यथाकालमापगा इव सागरं ।
मध्ये च हृदयस्यैका शिरा तत्र मनोवहा । शुक्रं सङ्कल्पजं नृणां सर्व्वगात्रैर्व्विमुञ्चति ।
सर्व्वगात्रप्रतापिन्यस्तस्या ह्यनुगताः शिराः । तेजसो प्रतिपद्यन्ते वहन्त्यतेजसं गुणं ।
पयस्यन्तर्हितं सर्पिर्यद्वन्निर्म्मथ्यते खजैः । शुक्रं निर्मथ्यते तद्वद्देहसङ्कल्पजैः खजैः ।
स्वप्नेऽप्येवं यथाऽभ्येति मनः सङ्कल्पजं रजः । शुक्रं सङ्कल्पजं देहात् स्रजत्यस्य मनोवहा । १००९
महर्षिर्भगवान्निर्व्वेद तच्छुक्रसम्भवं । त्रिबीजमिति देवत्यं तस्मादिन्द्रियमुच्यते ।
ये वै शुक्रगतिं विद्युर्भूतसङ्करकारिकां । विरागा दग्धदोषास्ते नाप्नुयुर्देहसम्भवं ।
गुणानां साम्यमागत्य मनसैव मनोवहं । देहकर्म्मानुदन् प्राणानन्तकाले विमुच्यते ।
भवित्री मनसो ज्ञानं मन एव प्रजायते । ज्योतिश्चन्द्रिरजो नित्यं मन्त्रविद्धं महात्मनां ।
तस्मात्तदभिघाताय कर्म्म कुर्य्यादकल्मषं । रजसमस्य हित्वेह यथेष्टां गतिमाप्नुयात् । १०१०

तदवाधिगतं ज्ञानं जरादुर्ब्बलतां गतं । विपक्वबुद्धिः कालेन त्यजेत्तं मानसं बलं ।
सदुर्गमिव पन्थानमतीत्य गुणबन्धनं । यथा पश्येत्तथा दोषानतीत्याद्भुतमश्नुते ।
इति श्रीमहाभारते शान्तिपर्व्वणि मोक्षधर्मपर्व्वणि वार्त्रघ्याख्याने चतुर्दशाधिकद्विशततमोऽध्यायः ॥ ॥ २१४ ॥
॥ भीष्म उवाच ॥ दुरन्तेष्विन्द्रियार्थेषु सक्ताः सीदन्ति जन्तवः । ये त्वसक्ता महात्मानस्ते यान्ति परमां गतिं ।
जन्ममृत्युजरादुःखैर्व्याधिभिर्मानसैस्तथा । दृष्ट्वैव सन्ततं लोकं घटेन्मोक्षाय बुद्धिमान् ।
वाङ्मनोभ्यां शरीरेण शुचिः स्यादनहङ्कृतः । प्रज्ञावान् भिक्षुर्निरपेक्षश्चरेत् सुखं । ७७६
अथवा मनसः सङ्गं पश्यन् भूतानुकम्पया । तथाप्युपेक्षां कुर्व्वीत ज्ञात्वा कर्म्मफलं जगत् ।
यत् कृतं स्याच्छुभं कर्म्म पापं वा यदि वाऽऽचरेत् । तस्माच्छुभानि कर्म्माणि कुर्य्यादाबुद्धिकर्म्मभिः ।
अहिंसा सत्यवचनं सर्व्वभूतेषु चार्জ्जवं । क्षमा चैवाप्रमादश्च यश्चैते स सुखी भवेत् ।
तस्मात् समाहितं बुद्ध्या मनो भूतेषु धारयेत् । यश्चैनं परमं धर्म्मं सर्व्वभूतसुखावहं ।
दुःखनिःसरणं वेद सर्व्वज्ञः स सुखी भवेत् । तस्मात् समाहितं बुद्ध्या मनो भूतेषु धारयेत् । ७७०
नापध्यायेन्न स्पृहयेन्नाबद्धं चिन्तयेदपि । अथामोघप्रयत्नेन मनो ज्ञाने निवेशयेत् ।
वाचाभोघप्रयोगेण मनोज्ञं तत् प्रवर्त्तते । विवक्षता च सदाकं धर्म्मसूक्ष्मावेक्षता ।
सत्यां वाचमहिंस्राञ्च वदेदनपवादिनीं । कल्याणेतामपरुषामनृशंसामपैशुनां ।
ईदृगल्पञ्च वक्तव्यमविक्षिप्तेन चेतसा । वाक्प्रबन्धो हि संसारो विरागाद्याहरेदिति ।
बुद्ध्याऽप्यनुगृहीतेन मनसा कर्म्म तामसं । रजोभूतैर्हि करणैः कर्म्माणि प्रतिपद्यते । ७७१
स दुःखं प्राप्य लोकेऽस्मिन्नरकायोपपद्यते । तस्मान्मनोवाक्शरीरैराचरेद्वैर्य्यमात्मनः ।
प्रक्षीणमेव भारं हि यदुद्धार्य्यैत दक्षुभिः । प्रतिलोमां दिशं बुद्ध्या संसारमनुधावतां ।
तामेव च यथा दक्षुः क्षिप्रा गच्छेच्छिवां दिशं । तथा रजस्तमःकर्म्माण्युत्सृज्य प्राप्नुयात् स्वयं
निःसन्दिग्धमनीहो वै मुक्तः सर्व्वपरिग्रहैः । विविक्तचारी लघ्वाशी तपस्वी नियतेन्द्रियः ।
ज्ञानदग्धपरिक्लेशः प्रयोगरतिरात्मवान् । निष्प्रचारेण मनसा परं तदधिगच्छति । ७७२
धृतिमानात्मवान् बुद्धिं निगृह्णीयादसंशयं । मनो बुद्ध्या निगृह्णीयादिषयेभ्यो मनसात्मनः ।
निगृहीतेन्द्रियस्यास्य कुर्व्वाणस्य मनो वशे । देवतास्तात् प्रकाशन्ते द्रष्टा यान्ति तमीश्वरं ।
ताभिः संप्रकाशमनसो ब्रह्म तत् सम्प्रकाशते । एतैश्चापगतैः सत्त्वं ब्रह्मभूयाय कल्पते ।
अथवा न प्रकाशेत योगतत्त्वैरुपक्रमेत् । येन तत्त्वयतत्त्वज्ञं तृप्तिः स्यात्तत्तदाचरेत् ।
कणकुल्माषपिण्याकशाकयावकशक्तवः । तथा मूलफलं भैक्ष्यं पर्य्यायेणोपयोजयेत् । ७८१
आहारनिचयश्चैव देशे काले च सात्त्विकं । तत् परीक्ष्यानुवर्त्तेत तत् प्रवृत्त्यनुपूर्व्वकं ।
प्रवृत्तं नोपरुन्ध्येत अग्नेरग्निमिवेन्धयेत् । ज्ञानान्वितं तथा ज्ञानमर्कवत् सम्प्रकाशते ।
ज्ञानाधिष्ठानमज्ञानं चीर्णेनाज्ञानधिष्ठितं । विज्ञानानुगतं ज्ञानमज्ञानेनापहन्यते ।
पृथक्त्वात् सम्प्रयोगाच्च नास्तुपुर्व्वेद शाश्वतं । स तयोरपवर्गज्ञो वीतरागो विमुच्यते ।

वयोऽतीतो जराम्रत्यू जित्वा ब्रह्म सनातनं । अमृतं तद्वाप्नोति यत्तदक्षरमव्ययं । ७८०

॥ इति श्रीमहाभारते शान्तिपर्व्वणि मोक्षधर्म्मपर्व्वणि वार्त्रघ्नाध्याये पञ्चदशाधिकद्विशततोऽध्यायः ॥ २१५ ॥

॥ भीष्म उवाच ॥ निष्कलत्वं ब्रह्मवर्य्यमिज्ञता चरितुं सदा । निद्रा सर्व्वात्मना त्याज्या स्वप्नदोषानवेक्षता ।
स्वप्ने हि रजसा देही तमसा चाभिभूयते । देहान्तरमिवापन्नस्तत्यपगतस्मृतिः ।
ज्ञानाभ्यासाज्जागरणं जिज्ञासार्थमनन्तरं । विज्ञानाभिनिवेशात्तु जागरत्यनिशं सदा ।
अत्राह को न्वयं भावः स्वप्ने विक्षयवानिव । प्रलीनैरिन्द्रियैर्देही वर्त्तते देहवानिव ।
अत्रोच्यते यथा ह्येतद्वेद योगेश्वरो हरिः । तथैतदुपधार्य्यं वर्णयन्ति महर्षयः । ७८१

इन्द्रियाणां श्रमात् स्वप्नमाहुः स्वप्नगतं बुधाः । मनसस्तु प्रलीनत्वात्तदाऽनिर्देश्यनं ।
कार्य्ये व्यासक्तमनसः सङ्कल्पो जायतेऽपि । यद्यन्मनोरथैस्तुल्यं स्वप्ने तद्यन्मनोगतं ।
संसाराणामसंख्यानां कामात्मा तद्वाप्नुयात् । मनस्यन्तर्हितं सर्व्वं वेद सोक्तमपूरुषः ।
गुणानामपि यश्चैतत् कर्म्मणा चाप्युपस्थितं । तत्तत् प्रबुध्यन्ति भूतानि मनो यद्भावितं यथा ।
ततस्तमुपवर्त्तन्ते गुणा राजसतामसाः । सात्त्विका वा यथायोगमानन्त्यायफलोदयं । ७८२

ततः पश्यन्त्यसंबुद्धा वातपित्तकफोल्बणान् । रजस्तमोगतैर्भावैस्तदाऽऽद्यैरत्ययं ।
प्रसन्नैरिन्द्रियैर्यत्तत् सङ्कल्पयति मानसं । तत्तत् स्वप्नेऽनुपगते मनोदृष्टिर्निरीक्षते ।
व्यापकं सर्व्वभूतेषु वर्त्ततेऽप्रतिघं मनः । आत्मप्रभावात्तं विद्यात् सर्व्वा ह्यात्मनि देवताः ।
मनस्यन्तर्हितं द्वारं देहमाश्रित्य मानुषं । यद्यत्तदद्यते स्वप्नित्यस्मिन्निदर्शनं ।
सर्व्वभूतात्मभूतस्थं तमध्यात्मगुणं विदुः । लिप्सेत मनसा यस्य सङ्कल्पादेश्वरं गुणं । ७८३

आत्मप्रसादं तं विद्यात् सर्व्वा ह्यात्मनि देवताः । एवं हि तपसा युक्तमकल्मषमनसः परं ।
त्रैलोक्यप्रकृतिर्ह्येषा तमसोऽन्ते महेश्वरः । तपोऽधिष्ठितं देवैस्तपोमयमसुरैरुतं ।
एतद्देवासुरैर्गुप्तं तदाऽऽहुर्ज्ञानलक्षणं । सत्त्वं रजस्तमश्चेति देवासुरगुणान् विदुः ।
सत्त्वं देवगुणान् विद्यादितरावासुरौ गुणौ । ब्रह्म तत् परमं ज्ञानमक्षतं ज्योतिरक्षरं ।
ये विदुर्भावितात्मानस्ते यान्ति परमां गतिं । हेतुमच्चाप्रमाणाच्चानुमेतावद्ज्ञानचक्षुषा । ७८४

प्रत्याहारेण वा ह्यक्षमक्षरं ब्रह्म वेदितुं ।
इति श्रीमहाभारते शान्तिपर्व्वणि मोक्षधर्म्मपर्व्वणि वार्त्रघ्नाध्याये षोडशाधिकद्विशततोऽध्यायः ॥ २१६ ॥
॥ भीष्म उवाच ॥ न स वेद परं ब्रह्म यो न वेदचतुष्टयं । व्यक्ताव्यक्तज्ञ यत्तत्त्वं सम्प्रोक्तं परमर्षिणा ।
व्यक्तं मृत्युमुखं विद्यादव्यक्तममृतं पदं । प्रवृत्तिलक्षणं धर्म्ममृषिर्नारायणोऽब्रवीत् ।
तत्रैवावस्थितं सर्व्वं त्रैलोक्यं सचराचरं । निवृत्तिलक्षणं धर्म्ममव्यक्तं ब्रह्म शाश्वतं ।
प्रवृत्तिलक्षणं धर्म्मं प्रजापतिरथाब्रवीत् । प्रवृत्तिः पुनरावृत्तिर्निवृत्तिः परमा गतिः । ७८५

तां गतिं परमामेति निवृत्तिपरमो मुनिः । ज्ञानतत्त्वपरो नित्यं शुभाशुभनिदर्शकः ।
तदेवमेतौ विज्ञेयावव्यक्तपुरुषावुभौ । अव्यक्तपुरुषाभ्यान्तु यत् स्यादन्यदनक्षरं ।

तं विशेषमवेक्षेत विशेषेष्वेव विचक्षणः । अनादिमध्यावुभावेतावविशिष्टौ चाप्युभावपि ।
उभौ नित्यावविषयौ महच्छब्दश्च महत्तरौ । सामान्यमेतदुभयोरेवं ज्ञात्वा विशेषयेत् ।
प्रकृत्या स्वर्गधर्म्ण्या तथा त्रिगुणधर्मया । विपरीतमतो विद्यात् क्षेत्रज्ञस्य स्वलक्षणं । ७८०
प्रकृतेश्च विकाराणां द्रष्टारमगुणान्वितं । अथाह्यौ पुरुषावेतावविशिष्टौ तदादर्शितौ ।
संयोगलक्षणोत्पत्तिः कर्मणा दृश्यते यथा । करणैः कर्मनिर्वृत्तिः कर्त्ता यद्यधितिष्ठते ।
कीर्त्यते शब्दसंज्ञाभिः कोऽहमेषोऽस्यसाविति । उष्णीषवान् यथा वस्त्रैस्त्रिभिर्भवति संवृतः ।
संवृतोऽयं तथा देही सत्त्वराजसतामसैः । तस्माच्चतुष्टयं वेद्यमेतैर्हेतुभिरादृतं ।
यथा संज्ञो ह्ययं सम्यगन्तकाले न मुह्यति । श्रियं दिव्यामभिप्रेप्सुर्ब्रह्मवान् मनसा शुचिः । ७८१
शारीरैरिन्द्रियैरुग्रैरेभिश्चक्षुरं तपः । वैखानसं तपसा ह्याप्तमन्तर्भूतेन भास्वता ।
सूर्यश्च चन्द्रमाश्चैव भासतस्तपसा दिवि । प्रकाशस्तपसो ज्ञानं लोके संग्रथितं तपः ।
रजस्तमोघ्नं यत्कर्म तपस्तत् स्वलक्षणं । ब्रह्मचर्यमहिंसा च शारीरं तप उच्यते ।
वाङ्मनोनियमः सम्यक्ज्ञानयं तप उच्यते । विधिज्ञेभ्यो द्विजातिभ्यो याज्ञमज्ञं विधीयते ।
आहारनियमेनास्य पाप्मा शाम्यति राजसः । वैमनस्यञ्च विषये आत्मस्थञ्च करणानि च । ७८२
तस्मात्तस्माच्चमादद्याद्यावदत्र प्रयोजनं । अन्तकाले बलोत्कार्षाच्छनैः कुर्यादनातुरं ।
एवं युक्तेन मनसा ज्ञानं यदुपपद्यते । रजोवर्ज्योऽयं देही देहवाञ्छब्दवद्वरेत् ।
कार्श्यैरव्याहतमतिर्वैराग्यात् प्रकृतिस्थिरः । आदेहादप्रमादाच्च देहान्नादिप्रमुच्यते ।
हेतुयुक्तः सदा सर्गो भूतानां प्रलयस्तथा । परप्रत्ययसर्गे तु नियतिर्नानुवर्त्तते ।
भावान्तप्रभवप्रज्ञा आसते ये विपर्ययं । धृत्वा देहान् धारयन्तो बुद्धिसंक्षिप्तचेतसः । ७८३
स्थानेभ्यो भ्रंशमानास्तु सूक्ष्मत्वात्तानुपासते । यथागमञ्च गत्वा वै मुह्यन्ति तत्रैव मुह्यते ।
देहान्तं कश्चिदन्यस्तु भावितात्मा निराश्रयं । युक्तं धारणया सम्यक् सतः केचिदुपासते ।
अभ्यस्यन्ति परं देवं विष्णुसंज्ञितमक्षरं । अन्तकाले त्वुपासन्ने तपसा दग्धकिल्बिषाः ।
सर्व्व एते महात्मानो गच्छन्ति परमां गतिं । सूक्ष्मं विशेषणं तेषामवेक्षेज्ज्ञानचक्षुषा ।
देहन्तु परमं विद्यादिमुक्तमपरिग्रहं । अन्तरीक्षादन्यतरं धारणासक्तमानसं । ७८४
मर्त्यलोकादिमुच्यन्ते विद्यासंसक्तचेतसः । ब्रह्मभूता विरजसस्तेऽपि यान्ति पराङ्गतिं ।
एवमेकायनं धर्म्ममाहुर्वेदविदो जनाः । यथाज्ञानमुपासन्नः सर्व्वे यान्ति परां गतिं ।
कषायवर्ज्जितं ज्ञानं येषामुत्पद्यतेऽचलं । यान्ति तेऽपि परान् लोकान् विमुच्यन्ते यथाबलं ।
भगवन्तञ्जं दिव्यं विष्णुमव्यक्तसंज्ञितं । भावेन यान्ति मुद्धा ये ज्ञानदृशा निराशिषः ।
ज्ञात्वात्मस्थं हरिंचैव न निवर्त्तन्ति तेऽव्ययाः । प्राप्य तत् परमं स्थानं मोदन्तेऽक्षरमव्ययं । ७८५
एतावदेतदिज्ञानमेतदस्ति न चास्ति च । दृष्ट्वावद्धं जगत् सर्व्वं चक्रवत् परिवर्त्तते ।
विषतन्तुर्यथैवायमन्तस्थः सर्व्वतो विषे । दृष्ट्वातन्तुरनाद्यन्तस्तथा देहगतः सदा ।

सूच्या सूत्रं यथा वस्त्रे संसारयति वायकः । तद्वत् संसारसूत्रं हि ह्यज्ञानसूच्या निबध्यते ।
विकारं प्रकृतिश्चैव पुरुषस्य सनातनं । यो यथावद्विजानाति स विद्वान्नो विमुह्यते ।
प्रकाशं भगवानेतद्दर्शनार्थेऽब्रवीत् । भूतानामनुकम्पार्थं जगाद जगतो गतिः । ७८७०
इति श्रीमहाभारते शान्तिपर्वणि मोक्षधर्मपर्वणि वार्षगण्याख्याने सप्तदशाधिकद्विशततोऽध्यायः ॥ २१७ ॥
॥ युधिष्ठिर उवाच ॥ केन वृत्तेन वृत्तज्ञ जनको मिथिलाधिपः । जगाम मोक्षं मोक्षज्ञो भोगानुत्सृज्य मानुषान् ।
॥ भीष्म उवाच ॥ अत्राप्युदाहरन्तीममितिहासं पुरातनं । येन वृत्तेन वृत्तज्ञो जगाम सुमहत्सुखं ।
जनको जनदेवस्तु मिथिलायां जनाधिपः । वार्द्धदेहिकधर्माणामासीद्गुरुः विचिन्वने ।
तस्य स्म व्रतमाचार्या वसन्ति सततं गृहे । दर्शयन्तः पृथग्धर्मान्नानाश्रमनिवासिनः ।
स तेषां प्रेत्यभावे च प्रेत्यजातौ विनिश्चये । आगमज्ञः स भूयिष्ठमात्मतत्त्वेन तुष्यति । ७८७१
तत्र पञ्चशिखो नाम कापिलेयो महामुनिः । परिधावन्महीं कृत्स्नां जगाम मिथिलामथ ।
सर्वसंन्यासधर्माणां तत्त्वज्ञानविनिश्चये । सुपर्य्यवसितार्थश्च निर्द्वन्द्वो नष्टसंशयः ।
ऋषीणामाश्रमेकं यं कामादवसितं नृषु । आप्तवं सुखमत्यन्तमस्मिन् ह्यन्तं सुदुर्लभं ।
यमाहुः कपिलं सांख्याः परमर्षिं प्रजापतिं । स मन्ये तेन रूपेण विज्ञापयति हि स्वयं ।
आसुरेः प्रथमं शिष्यं यमाहुस्त्रिरजोविदं । पञ्चस्रोतसि यः सत्रमास्ते वर्षसहस्रिकं । ७८८०
यच्च चासोमनागम्य कापिलं मण्डलं महत् । पञ्चस्रोतसि निष्यातः पञ्चरात्रविशारदः ।
पञ्चाग्निः पञ्चजत्पञ्च गुणः पञ्चशिखः स्मृतः । पुरुषावस्थमव्यक्तं परमार्थं न्यवेदयत् ।
दृष्टसेचेन सम्पृष्टो भूयश्च तपसासुरिः । क्षेत्रक्षेत्रज्ञयोर्यत्तं बुबुधे देवदर्शनः ।
यत्तदेकाक्षरं ब्रह्म नानारूपं प्रदृश्यते । आसुरिर्मण्डले तस्मिन् प्रतिपेदे तदव्ययं ।
तस्य पञ्चशिखः शिष्यो मानुष्या वयसा श्रुतः । ब्राह्मणी कपिला नाम काचिदासीत् कुटुम्बिनी । ७८८५
तस्याः पुत्रत्वमागम्य स्त्रियाः स पिबति स्तनौ । ततः स कापिलेयत्वं लेभे बुद्धिञ्च नैष्ठिकीं ।
एतन्मे भगवानाह कापिलेयस्य सम्भवं । तस्य तत् कापिलेयत्वं सर्ववित्त्वमनुत्तमं ।
सामान्यं जनकं ज्ञात्वा धर्मज्ञो ज्ञानमुत्तमं । उपेत्य व्रतमाचार्य्यान्नोदयामास हेतुभिः ।
जनकस्त्वभिसंरब्धः कापिलेयानुदर्शनात् । उत्सृज्य व्रतमाचार्यान् पृष्टतोऽनुजगाम तं ।
तस्मै परमकक्ष्याय प्रणताय च धर्मतः । अब्रवीत् परमं मोक्षं यत्तत् सांख्येऽभिधीयते । ७८९०
जातनिर्वेदमुक्ता स कर्मणिर्वेदमब्रवीत् । कर्मणिर्वेदमुक्ता च धर्मनिर्वेदमब्रवीत् ।
यदर्थं धर्मसंसर्गः कर्मणाञ्च फलोदयः । तमनाद्यासिकं मोक्षं विनाग्निं चलमध्रुवं ।
दृश्यमाने विनाशे च प्रत्यक्षे लोकसाक्षिके । आगमात् परमक्षीति ब्रुवन्नपि पराजितः ।
अनात्मा ह्यात्मनो मृत्युः क्षेत्रं मृत्युर्जरामयः । आत्मानं मन्यते मोहात्तदसम्यक् परं मतं ।
अथ चेदेवमस्ति यत्रोक्तं नोपपद्यते । अजरोऽयममृत्युश्च राजाऽसौ मन्यते यथा । ७९०५
अस्ति नास्तीति चाप्येतन्नास्मिन्नस्ति लक्षणे । किमधिष्ठाय तद्ब्रूयाल्लोकयात्रां विनिश्चयं ।

प्रत्यक्षं ह्येतयोर्मूलं कृतान्तैतिह्ययोरपि । प्रत्यक्षेणागमो भिन्नः कृताम्नो वा न किञ्चन ।
यच्च यच्चानुमानेऽस्मिन् कृतं भावयतोऽपि च । नास्ति जीवः शरीरस्य नास्तिकानां मते स्थितः ।
रता वटकणीयानां घृतपाकाधिवासनं । जातिः स्मृतिरयस्कान्तः सूर्य्यकान्तोऽम्बुभक्षणं ।
प्रेत्यभूतात्यये चैव देवताद्युपयाचनं । मृते कर्म्मनिवृत्तिश्च प्रमाणमिति निश्चयः । ७८९
न त्वेते हेतवः सन्ति ये केचिन्मूर्त्तिसंस्थिताः । अमर्त्यस्य हि मर्त्येन सामान्यं नोपलभ्यते ।
अविद्या कर्म्मतृष्णा च केचिदाहुः पुनर्भवे । कारणं लोभमोहौ तु दोषाणाञ्च निषेवणं ।
अविद्या चेत्रमाहुर्हि कर्म्म बीजं तथा कृतं । तृष्णा संजननं स्नेह एव तेषां पुनर्भवः ।
तस्मिन् गूढे च दग्धे च भिन्ने मरणधर्म्मणि । अन्योऽन्याज्जायते देहसमाप्तिः सत्त्वसञ्ज्ञयं ।
यदा स्वरूपतस्त्वन्यो जातितः शुभतोऽथतः । कथमस्मिन् स इत्येव सम्बन्धः स्यादसंहितं । ७९६
एवं सति च का प्रीतिर्ज्ञानविघातपोबलैः । यदन्याचरितं कर्म्म सर्व्वमन्यत् प्रपद्यते ।
अपि त्वयमिहैवान्यैः प्राकृतैर्दुःखितो भवेत् । सुखितो दुःखितो वाऽपि दृष्टादृष्टविनिर्णयः ।
तथा हि मुषलैर्हन्युः शरीरं तत् पुनर्भवेत् । इत्यगज्ञानं यदन्यच्च येनैतन्नोपपद्यते ।
ऋतुसंवत्सरौ तिथ्यः प्रीतोष्णेऽथ प्रियाप्रिये । यथातीतानि पश्यन्ति तादृशः सत्त्वसञ्ज्ञयः ।
जरयाऽभिपरीतस्य मृत्युना च विनाग्निना । दुर्ब्बलं दुर्ब्बलं पूर्व्वं शरीरमेव विनश्यति । ७९९
इन्द्रियाणि मनो वायुः श्रोणितं मांसमस्थि च । आनुपूर्व्व्या विनश्यन्ति स्वधातुमुपयान्ति च ।
लोकयात्राविघातस्य दानधर्म्मफलागमे । तदर्थं वेदशब्दस्य व्यवहारस्य लौकिकाः ।
इति सम्यङ्मनस्येते बहवः सन्ति हेतवः । एतदस्तीदमस्तीति न किञ्चित् प्रतिदृश्यते ।
तेषां विमृशतामेव तत्तत्समभिधावतां । कश्चिन्निर्विद्यते बुद्धिस्तत्र जीर्य्यति वृक्षवत् ।
एवमर्थैरनर्थैश्च दुःखिताः सर्व्वजन्तवः । आगमैरपहृत्यन्ते दृष्टिपैर्दृष्टिनो यथा । ८०५
अर्थास्तयेत्यल्पसुखावहांश्च लिप्सन्त एते बहवो विशुष्काः । महत्तरं दुःखमनुप्रपन्ना हित्वामिषं मत्स्युवधं प्रयान्ति ।
विनाग्निनो ह्यध्रुवजीवितस्य किं बन्धुभिर्भिन्नपरिग्रहैश्च । विहाय यो गच्छति सर्व्वमेव क्षणेन गत्वा न निवर्त्तते च ।
भूयोमतोयानलवायवोऽपि सदा शरीरं प्रतिपालयन्ति । इतीदमालक्ष्य रतिः कुतो भवेदनाग्निनोऽस्य न कर्म्म विद्यते ।
इदमनुपधिवाक्यमञ्जसं परमनिरामयमात्मसाक्षिकं । नरपतिरभिवीक्ष्य विस्मितः पुनरनुयोक्तुमिदं प्रचक्रमे ।

इति श्रीमहाभारते शान्तिपर्व्वणि मोक्षधर्म्मपर्व्वणि पञ्चशिखवाक्ये अष्टाद्यधिकद्विशततोऽध्यायः ॥ २१८ ॥

॥ भीष्म उवाच ॥ जनको जनदेवस्तु श्रुत्वा परमर्षिणा । पुनरेवानुपप्रच्छ साम्परायं भवाभवौ । ८१०
॥ जनक उवाच ॥ भगवन् यदि न प्रेत्यसंज्ञा भवति कस्यचित् । एवं सति किमज्ञानं ज्ञानं किं वा करिष्यति ।
सर्व्वमुच्छेदनिष्ठं स्यात् पश्य चैतद्द्विजोत्तम । अप्रमत्तः प्रमत्तो वा किं विशेषं करिष्यति ।
असंसर्गो हि भूतेषु संसर्गो वा विनाग्निषु । कस्मै क्रियेत कस्येत निश्चयः कोऽत्र तत्त्वतः ।
॥ भीष्म उवाच ॥ तमसा हि प्रतिच्छन्नं विभ्रान्तमिव चातुरं । पुनः प्रश्नमयन् वाक्यैः कविः पञ्चशिखोऽब्रवीत् ।
उच्छेदनिष्ठा नेहास्ति भावनिष्ठा न विद्यते । अयं ह्यपि समाहारः शरीरेन्द्रियचेतसां । ८१५

वर्त्तन्ते पृथगन्योन्यमथवापित्य कर्मसु । धातवः पञ्चधा तोयं खं वायुर्ज्योतिषो धरा ।
ते स्वभावेन तिष्ठन्ति वियुज्यन्ते स्वभावतः । आकाशं वायुरुष्मा च क्षेत्रो जस्त्वापि पार्थिवः ।
एष पञ्चसमाहारः शरीरमपि नैकधा । श्रोत्रमुष्मा च वायुश्च त्रिविधः कार्यसंग्रहः ।
इन्द्रियाणीन्द्रियार्थाश्च स्वभावश्चेतना मनः । प्राणापानौ विकारश्च धातवश्च निःसृताः
श्रवणं स्पर्शनं जिह्वा दृष्टिर्घ्राणा तथैव च । इन्द्रियाणीति पञ्चैते चित्तपूर्व्वं गता गुणाः । ७८७०
तत्र विज्ञानसंयुक्ता विविधा चेतना भुवा । सुखदुःखेति यामाहुरदुःखासुखेति च ।
शब्दः स्पर्शश्च रूपञ्च रसो गन्धश्च मूर्त्तयः । एते ग्राममणात् पञ्च गुणा ज्ञानसिद्धये ।
तेषु कर्म्मनिसर्गश्च सर्व्वतत्त्वार्थनिश्चयः । तमाहुः परमं शुक्लं बुद्धिरित्यथयं महत् ।
इमं गणसमाहारमात्मभावेन पश्यतः । असम्यग्दर्शनैर्दुःखमनन्तं नोपशाम्यति ।
अनात्मेति च यद्दृष्टं तेनाहं न ममेत्यपि । वर्त्तते किमधिष्ठाना प्रसक्ता दुःखसन्ततिः । ७८७
अत्र सम्यग्वधो नाम त्यागशास्त्रमनुत्तमं । शृणु यत्तव भोत्याय भाष्यमाणं भविष्यति ।
त्याग एव हि सर्व्वेषां युक्तानामपि कर्म्मणां । नित्यं मिथ्याविनीतानां क्लेशो दुःखवहो मतः ।
द्रव्यत्यागे तु कर्म्माणि भोगत्यागे व्रतान्यपि । सुखत्यागे तपोयोगं सर्व्वत्यागे समाधना ।
तस्य मार्गोऽयमदैधः सर्व्वत्यागस्य दर्शितः । विप्रहाणाय दुःखस्य दुर्गतिस्थानस्यथा भवेत् ।
पञ्च ज्ञानेन्द्रियाण्युक्ता मनःषष्ठानि चेतसि । बलषष्ठानि वक्ष्यामि पञ्चकर्म्मेन्द्रियाणि तु । ७८८०
हस्तौ कर्म्मेन्द्रियं ज्ञेयमथ पादौ गतीन्द्रियं । प्रजनानन्दयोः प्रेक्षो निसर्गे पायुरिन्द्रियं ।
वाक् च शब्दविशेषार्थेमिति पञ्चाभितं विदुः । एवमेकादशैतानि बुद्ध्याहुर्विप्रजेत्मनः ।
कर्णौ शब्दस्य चित्तस्य चक्षुः श्रवणसंग्रहे । तथा स्पर्शे तथा रूपे तथैव रसगन्धयोः ।
एवं पञ्चविधा ज्ञेते गुणास्तदुपलब्धये । येनार्थं विविधो भावः पर्य्यायात् समुपस्थितः ।
सात्त्विको राजसश्चापि तामसश्चापि ते त्रयः । त्रिविधा वेदना येषु प्रसृताः सर्व्वसाधनाः । ७८९
प्रहर्षः प्रीतिरानन्दः सुखं संज्ञानचित्तता । अकुतश्चित् कुतश्चिद्वा चित्तस्य सात्त्विको गुणः ।
अतुष्टिः परितापश्च शोको लोभस्तथाऽक्षमा । लिङ्गानि रजसस्तानि दृश्यन्ते हेतुचेतुतः ।
अविवेकस्तथा मोहः प्रमादः स्वप्नतन्द्रिता । कथञ्चिदपि वर्त्तन्ते विविधास्तामसा गुणाः ।
अत्र यत् प्रीतिसंयुक्तं काये मनसि वा भवेत् । वर्त्तते सात्त्विको भाव इत्युपेक्षेत तत्त्वया ।
यत्त्वसन्तोषसंयुक्तमप्रीतिकरमात्मनः । प्रवृत्तं रज इत्येवं ततस्तदपि चिन्तयेत् । ७९०
अथ यन्मोहसंयुक्तं काये मनसि वा भवेत् । अप्रतर्क्यमविज्ञेयं तमस्तदुपधारयेत्
श्रोत्रं व्योमाश्रितं भूतं शब्दः श्रोत्रं समाश्रितः । नोभयं शब्दविज्ञाने विज्ञानस्येतरस्य वा ।
एवं त्वक्चक्षुषी जिह्वा नासिका चेति पञ्चमी । स्पर्शे रूपे रसे गन्धे तानि चेतो मनस्य तत् ।
स्वकर्म्मयुगपद्भावो दशस्वेतेषु तिष्ठति । चित्तमेकादशं विद्धि बुद्धिर्द्वादशमी भवेत् ।
तेषामयुगपद्भावे उच्छेदो नास्ति तामसः । आस्तिको युगपद्भावो व्यवहारः स लौकिकः । ७९१

इन्द्रियाण्यपि सूक्ष्माणि दृष्ट्वा पूर्वमुतागमात्। चिन्तयन्नानुपर्येति विभिरेवान्वितो गुणैः।
यत्तमोपहतं चित्तमासूयंहारमध्रुवं। करोत्युपरमं काये तदाऽऽख्यानमं बुधाः।
यद्यदागमसंयुक्तं न हृच्छ्रमनुपश्यति। अथ तत्रापादत्ते तमोव्यक्तमिहाहृतं।
एवमेष प्रसंख्यातः स्वकर्मप्रत्ययो गुणः। कथञ्चिदर्शनेते सम्यक् केषाञ्चिद्वा निवर्तते।
एतदाहुः समाहारं क्षेत्रमध्यात्मचिन्तकाः। क्षिप्तो मनसि यो भावः स वै क्षेत्रज्ञ उच्यते। ७८०
एवं सति क उच्छेदः शाश्वतो वा कथं भवेत्। स्वभावादर्शनमानेषु सर्व्वभूतेषु हेतुतः।
यथार्थवगता नद्यो व्यक्तीर्जहति नाम च। तद्वास्य तानि यच्छन्ति तादृशः सत्त्वसञ्ज्ञयः।
एवं सति कुतः संज्ञा प्रेत्यभावे पुनर्भवेत्। प्रतिसंमिश्रिते जीवे शरीरमानि च सर्व्वतः।
इमाञ्च यो वेद विमोक्षबुद्धिमात्मानमन्विच्छति चाप्रमत्तः। न लिप्यते कर्म्मफलैरनिष्टैः पद्मं विमस्येव जलेन सिक्तं।
दृष्टैर्हि पापैर्व्वशुभिर्विमुक्तः प्रजानिमित्तैरपि दैवतैश्च। यदा ह्यसौ सुखदुःखे जहाति मुक्तस्तदाऽऽग्र्यां गतिमेत्य लिङ्गः। ७८१
श्रुतिप्रमाणागममङ्गलैश्च प्रेते जरामृत्युभयादभीतः। क्षीणे च पुण्ये विगते च पापे तपो निमित्ते च फले विनष्टे।
श्लेपमाकाशमलिङ्गमेवमास्थाय पश्यन्ति महत्यसक्ताः। यथोर्णनाभिः परिवर्त्तमानस्तन्तुक्षये तिष्ठति पात्यमानः।
तथा विमुक्तः प्रजहाति दुःखं विध्वंसते लोष्ट इवाद्रिमिक्षन्। यथा रुरुः शुष्कमयो पुराणं हित्वा त्वचं वाऽप्युरगो यथा च।
विहाय गच्छत्यनवेक्षमाणस्तथा विमुक्तो विजहाति दुःखं। द्रुमं यथा वाऽप्युदके पतन्तमुत्सृज्य पक्षी निपतत्यसक्तः।
तथा ह्यसौ सुखदुःखे विहाय मुक्तः परार्द्ध्यां गतिमेत्य लिङ्गः। ७८२
अपि च भवति मैथिलेन गीतं नगरमुपाधितमग्निनाऽभिवीक्ष्य। न खलु मम हि दह्यतेऽत्र किञ्चित् स्वयमिदमाह किल स्म भूमिपालः।
इदममृतपदं निशम्य राजा स्वयमिह पञ्चशिखेन भाष्यमाणं। निखिलमभिसमीक्ष्य निश्चितार्थः परमसुखी विजहार वीतशोकः।
इदं यः पठति विमोक्षनिश्चयं महीपते सततमनेक्षते तया। उपद्रवान्नानुभवत्यदुःखितः प्रमुच्यते कपिलमिवेह मैथिलः।
इति श्रीमन्महाभारते शान्तिपर्व्वणि मोक्षधर्म्मपर्व्वणि पञ्चशिखवाक्ये ऊनविंशत्यधिकद्विशततोऽध्यायः॥ २१९॥

॥ युधिष्ठिर उवाच ॥ किं कुर्व्वन् सुखमाप्नोति किं कुर्व्वन्दुःखमाप्नुयात्। किं कुर्व्वन्निर्भयो लोके सिद्धश्चरति भारत।
॥ भीष्म उवाच ॥ दममेव प्रशंसन्ति वृद्धाः श्रुतिसमाधयः। सर्व्वेषामेव वर्णानां ब्राह्मणस्य विशेषतः। ७८३
नादान्तस्य क्रियासिद्धिर्यथावदुपपद्यते। क्रिया तपश्च सत्यञ्च दमे सर्व्वं प्रतिष्ठितं।
दमस्तेजो वर्द्धयति पवित्रं दम उच्यते। विपाप्मा निर्भयो दान्तः पुरुषो विन्दते महत्।
सुखं दान्तः प्रस्वपिति सुखञ्च प्रतिबुध्यते। सुखं लोके विपर्य्येति मनस्यस्य प्रसीदति।
तेजो दमेन धियते तत्र तीक्ष्णोऽधिगच्छति। अमित्रांश्च वशे कुरुते यं यं पश्यति गोचरं।
क्रव्याद्भ्य इव भूतानामदान्तेभ्यः सदा भयं। तेषां विप्रतिषेधार्थं राजा सृष्टः स्वयम्भुवा। ७८४
आश्रमेषु च सर्व्वेषु दम एव विशिष्यते। यच्च तेषु फलं धर्म्ये भूयो दान्ते तदुच्यते।
तेषां लिङ्गानि वक्ष्यामि येषां समुदयो दमः। अकार्पण्यमसंरम्भः सन्तोषः श्रद्दधानता।

अक्रोध आर्जवं नित्यं नातिवादोऽभिमानिता । गुरुपूजाऽनसूया च दया भूतेष्वपिशुनं ।
जनवादमृषावादस्तुतिनिन्दाविवर्जनं । साधुकामस्य सृहयेत्राप्तयितं प्रत्ययेषु च ।
अवैरकृत्युपचारः समो निन्दाप्रशंसयोः । मृदुक्तः श्लक्ष्णसम्पन्नः प्रसन्नात्मात्मवान् प्रभुः । ७१५
प्राप्य लोके च सत्कारं स्वर्गं वै प्रेत्य गच्छति । दुर्गमं सर्वभूतानां प्रापयन्मोदते सुखी ।
सर्वभूतहिते युक्तो न स्म यो द्विषते जनं । महाह्रद इवाक्षोभ्यः प्रज्ञातृप्तः प्रसीदति ।
अभयं यस्य भूतेभ्यः सर्वेषामभयं यतः । अमस्तः सर्वभूतानां दान्तो भवति बुद्धिमान् ।
न हृष्यति महत्यर्थे व्यसने च न शोचति । स वै परिमितप्रज्ञः स दान्तो द्विज उच्यते ।
कर्मभिः शुभसम्पन्नः सद्भिराचरितः शुचिः । सदैव दमसंयुक्तात्मा भुङ्क्ते महाफलं । ८००
अनसूया क्षमा शान्तिः सन्तोषः प्रियवादिता । सत्यं दानमनायासो नैष मार्गो दुरात्मनां ।
कामक्रोधौ च लोभश्च परस्त्रैर्ष्या विकत्थना । कामक्रोधौ वशे कृत्वा ब्रह्मचारी जितेन्द्रियः ।
विक्रम्य घोरे तमसि ब्राह्मणः संशितव्रतः । कालाकाङ्क्षी चरेल्लोकान्निरपाय इवात्मवान् ।
इति श्रीमहाभारते शान्तिपर्वणि मोक्षधर्मपर्वणि दमप्रशंसायां विंशत्यधिकद्विशततोऽध्यायः ॥ २२० ॥

॥ युधिष्ठिर उवाच ॥ द्विजातयो व्रतोपेता यदिदं भुञ्जते हविः । अन्नं ब्राह्मणकामाय कथमेतत् पितामह ।
॥ भीष्म उवाच ॥ अवेदोक्तव्रतोपेता भुञ्जानाः कार्यकारिणः । वेदोक्तेषु च भुञ्जाना व्रतलुप्ता युधिष्ठिर । ८०५
॥ युधिष्ठिर उवाच ॥ यदिदं तप इत्याहुरुपवासं पृथग्जनाः । एतत्तपो महाराज उताहो किं तपो भवेत् ।
॥ भीष्म उवाच ॥ मासपक्षोपवासेन मन्यन्ते यत्तपो जनाः । आत्मतन्त्रोपघातस्तु न तपस्तद् सतां मतं ।
त्यागश्च सततिश्चैव ध्रियते तप उत्तमं । सदोपवासी स भवेद्ब्रह्मचारी सदा भवेत् ।
मुनिश्च स्यात् सदा विप्रो देवतश्च सदा भवेत् । कुटुम्बिको धर्मकामः सदाऽस्वप्नश्च भारत ।
अमांसादी सदा च स्यात् पवित्रश्च सदा भवेत् । अमृताशी सदा च स्याद्देवतातिथिपूजकः । ८१०
विघसाशी सदा च स्यात् सदा चैवातिथिव्रतः । अद्रुधाः सदा च स्याद्देवतद्विजपूजकः ।
॥ युधिष्ठिर उवाच ॥ कथं सदोपवासी स्याद्ब्रह्मचारी कथं भवेत् । विघसाशी कथञ्च स्यात् सदा चैवातिथिव्रतः ।
॥ भीष्म उवाच ॥ अन्तरा प्रातराशस्य सायमाशस्तथैव च । सदोपवासी स भवेद्यो न भुङ्क्तेऽन्तरा पुनः ।
भार्यां गच्छन् ब्रह्मचारी ऋतौ भवति वै द्विजः । ऋतवादी भवेन्नित्यं ज्ञाननित्यश्च यो नरः ।
न भक्षयेदृथामांसममांसाशी भवत्यपि । दाननित्यः पवित्रश्च अस्वप्नश्च दिवाऽस्वपन् । ८१५
भृत्यातिथिषु यो भुङ्क्ते भुक्तवत्सु सदा नरः । अमृतं केवलं भुङ्क्ते इति विद्धि युधिष्ठिर ।
अभुक्तवत्सु नाश्नाति सततं यस्तु वै द्विजः । अभोजनेन तेनास्य जितः स्वर्गो भवत्युत ।
देवताभ्यः पितृभ्यश्च भृत्येभ्योऽतिथिभिः सह । अवशिष्टन्तु योऽश्नाति तमाहुर्विघसाशिनं ।
तेषां लोका ह्यपर्यन्ताः सदने ब्रह्मणा सह । उपस्थितास्त्वाप्सरोभिः परियान्ति दिवौकसः ।
देवताभिश्च ये सार्द्धं पितृभिश्चोपभुञ्जते । रमन्ते पुत्रपौत्रैश्च तेषां गतिरनुत्तमा । ८२०
इति श्रीमहाभारते शान्तिपर्वणि मोक्षधर्मपर्वणि अमृतप्राप्तिके एकविंशत्यधिकद्विशततोऽध्यायः ॥ २२१ ॥

॥ युधिष्ठिर उवाच ॥ यदिदं कर्म लोकेऽस्मिन् शुभं वा यदि वाऽशुभं। पुरुषं योजयत्येव फलयोगेन भारत।
कर्त्ताऽस्ति तस्य पुरुष उताहो नेति संशयः। एतदिच्छामि तत्त्वेन त्वत्तः श्रोतुं पितामह।
॥ भीष्म उवाच ॥ अत्राप्युदाहरन्तीममितिहासं पुरातनं। प्रह्लादस्य च संवादमिन्द्रस्य च युधिष्ठिर।
अमर्षं धृतपाप्मानं कुले जातं बहुश्रुतं। अस्तब्धमनहङ्कारं सत्त्वस्थं समये रतं।
तुल्यनिन्दास्तुतिं दान्तं शून्यागारनिवासिनं। चराचराणां भूतानां विदितप्रभवाव्ययं। ८०२५
अक्रुध्यन्तमहृष्यन्तमप्रियेषु प्रियेषु च। काञ्चने वाऽथ लोष्टे वा उभयोः समदर्शनं।
आत्मनि श्रेयसि ज्ञानि धीरं निश्चितनिश्चयं। परावरज्ञं भूतानां सर्व्वज्ञं समदर्शनं।
शक्रः प्रह्लादमासीनमेकान्ते संयतेन्द्रियं। बुभुत्समानस्तत्प्रज्ञामभिगम्येदमब्रवीत्।
यैः कश्चित् सम्मतो लोके गुणैः स्यात् पुरुषो नृप। भवत्यनपगान् सर्व्वांस्तान् गुणान् लक्षयामहे।
अथ ते लक्ष्यते बुद्धिः समा बालजनैरिह। आत्मानं मन्यमानः सन् श्रेयः किमिह मन्यसे। ८०३०
बद्धः पाशैश्च्युतः स्थानाद्विषतां वशमागतः। श्रिया विहीनः प्रह्लाद शोचितव्ये न शोचसि।
प्रज्ञालाभात्तु दैतेय उताहो धृतिमत्तया। प्रह्लाद सुमहारूपोऽसि पश्यन् व्यसनमात्मनः।
इति सञ्चोदितस्तेन धीरो निश्चितनिश्चयः। उवाच श्लक्ष्णया वाचा स्वां प्रज्ञामनुवर्णयन्।
॥ प्रह्लाद उवाच ॥ प्रवृत्तिञ्च निवृत्तिञ्च भूतानां यो न बुध्यते। तस्य स्वस्थो भवेद्बालस्तस्मात्तस्मिन् स्वस्थोऽनुपश्यतः।
स्वभावात् सम्प्रवर्त्तन्ते निवर्त्तन्ते तथैव च। सर्व्वे भावास्तथाऽभावाः पुरुषार्थो न विद्यते। ८०३५
पुरुषार्थस्य चाभावे नास्ति कश्चिच्च कारकः। स्वयं न कुर्व्वंस्तस्यात्र मानो भवेदिह।
यस्तु कर्त्तारमात्मानं मन्यतेऽसाध्वसाधु वा। तस्य दोषवती प्रज्ञा अतत्त्वज्ञेति मे मतिः।
यदि स्यात् पुरुषः कर्त्ता शक्रात्मश्रेयसे ध्रुवं। आरम्भास्तस्य सिध्येयुर्न तु जातु पराभवेत्।
अनिष्टस्य हि निर्वृत्तिरनिर्वृत्तिः प्रियस्य च। लक्ष्यते यतमानानां पुरुषार्थस्ततः कृतः।
अनिष्टस्याभिनिर्वृत्तिमिष्टसंवृत्तिमेव च। अप्रयत्नेन पश्यामः केषाञ्चित्तत् स्वभावतः। ८०४०
प्रतिरूपतराः केचिद्दृश्यन्ते बुद्धिमत्तराः। विरूपेभ्योऽल्पबुद्धिभ्यो लिप्समाना धनागमं।
स्वभावप्रेरिताः सर्व्वे निविशन्ते गुणा यदा। शुभाशुभासदा तत्र कस्य किं मानकारणं।
स्वभावादेव तत् सर्व्वमिति मे निश्चिता मतिः। आत्मप्रतिष्ठा प्रज्ञा वा मम नास्ति ततोऽन्यथा।
कर्म्मजन्यिह मन्यन्ते फलयोगं शुभाशुभं। कर्म्मजं विषयं ज्ञात्वमहं वक्ष्यामि तच्छृणु।
यथा वेदयते कश्चिदोदनं वायसोऽत्तुदन्। एवं सर्व्वाणि कर्म्माणि स्वभावस्यैव लक्षणं। ८०४५
विकारानेव यो वेद न वेद प्रकृतिं परां। तस्य स्वस्थो भवेद्बालस्तस्मात्तस्मिन् स्वस्थोऽनुपश्यतः।
स्वभावभविनो भावान् सर्व्वानेवेह निश्चयात्। बुध्यमानस्य दर्पो वा मानो वा किं करिष्यति।
वेद धर्म्मविधिं कृत्स्नं भूतानामात्मनित्यतां। तस्माच्छक्र न शोचामि सर्व्वं ह्येवेदमन्तवत्।
निर्म्ममो निरहङ्कारो निरग्नीर्मुनिरन्धसः। स्वस्थो ह्यपेतः पश्यामि भूतानां प्रभवाप्ययौ।
कृतप्रज्ञस्य दान्तस्य विप्रष्यस्य निराशिषः। नायासो विद्यते शक्र पश्यतो लोकमव्ययं। ८०५०

प्रकृतौ च विकारे च न मे प्रीतिर्न च द्विषे । द्वेष्टारञ्च न पश्यामि यो मामद्य ममायते ।
नोद्विजे नावसीदामि न निर्यत्के न कञ्चिच्छक्र कामये । न हि ज्ञेये न विज्ञाने न ज्ञाने धर्म विद्यते ।
॥ शक्र उवाच ॥ येनैषा लभ्यते प्रज्ञा येन ग्लानिरवाप्यते । प्रब्रूहि तमुपायं मे सम्यक् प्रह्लाद पृच्छतः ।
॥ प्रह्लाद उवाच । आर्जवेनाप्रमादेन प्रसादेनात्मवत्तया । वृद्धशुश्रूषया शक्र पुरुषो लभ्यते महत् ।
स्वभावाल्लभते प्रज्ञां ग्लानिमेति स्वभावतः । स्वभावादेव तत् सर्वं यत्किञ्चिदनुपश्यसि । ८५६
इत्युक्तो दैत्यपतिना शक्रो विस्मयमागमत् । प्रीतिमांश्च तदा राजंस्तदाकं प्रत्यपूजयत् ।
स तदाऽभ्यर्च्य दैत्येन्द्रं त्रैलोक्यपतिरीश्वरः । असुरेन्द्रमुपामन्त्र्य जगाम स्वं निवेशनं ।
इति श्रीमहाभारते शान्तिपर्वणि मोक्षधर्मपर्वणि शक्रप्रह्लादसंवादे द्वाविंशत्यधिकद्विशततमोऽध्यायः ॥ २२२ ॥
॥ युधिष्ठिर उवाच ॥ यथा बुद्ध्या महीपालो भ्रष्टश्रीश्चरते महीं । कालदण्डविनिष्पिष्टस्तन्मे ब्रूहि पितामह ।
॥ भीष्म उवाच ॥ अत्राप्युदाहरन्तीममितिहासं पुरातनं । वासवस्य च संवादं बलेर्वैरोचनस्य च ।
पितामहमुपागम्य प्रणिपत्य कृताञ्जलिः । सर्वानेवासुरान् जित्वा बलिं पप्रच्छ वासवः । ८५०
यस्य स्म ददतो वित्तं न कदाचन हीयते । तं बलिं नाधिगच्छामि ब्रह्मन्नाचक्ष्व मे बलिं ।
स वायुर्वरुणश्चैव स रविः स च चन्द्रमाः । सोऽग्निस्तपति भूतानि जलञ्च स भवत्युत ।
तं बलिं नाधिगच्छामि ब्रह्मन्नाचक्ष्व मे बलिं । स एव ह्लादयते स स्म विद्योतते दिशः ।
स वर्षति स्म वर्षाणि यथाकालमतन्द्रितः । तं बलिं नाधिगच्छामि ब्रह्मन्नाचक्ष्व मे बलिं ।
॥ ब्रह्मोवाच ॥ नैतत्ते साधु मघवन् यदेनमनुपृच्छसि । पृष्टस्तु नानृतं ब्रूयात्तस्मादख्यामि ते बलिं । ८५६
उष्ट्रेषु यदि वा गोषु खरेष्वश्वेषु वा पुनः । वरिष्ठो भविता जन्तुः शून्यागारे शचीपते ।
॥ शक्र उवाच ॥ यदि स्म बलिना ब्रह्मन् शून्यागारे समेधितवान् । हन्यामेनं न वा हन्यां तद्ब्रह्मन्ननुशाधि मां ।
॥ ब्रह्मोवाच ॥ मा स्म शक्र बलिं हिंसीर्न बलिर्वधमर्हति । न्यायस्तु शक्र प्रष्टव्यस्त्वया वासव काम्यया ।
॥ भीष्म उवाच ॥ एवमुक्तो भगवता महेन्द्रः पृथिवीं तदा । चचारैरावतस्कन्धमधिरुह्य श्रिया वृतः ।
ततो ददर्श स बलिं खरयोनिगतं वृतं । यथाख्यातं भगवता शून्यागारकृतालयं । ८७०
॥ शक्र उवाच ॥ खरयोनिमनुप्राप्तस्तथभक्ष्योऽसि दानव । दयसे योनिरधमा श्लाघसे च न श्लाघसि ।
अदृष्टं वत पश्यामि दितेर्वंशमागतं । श्रिया विहीनं निर्वीर्यं भ्रष्टवीर्यपराक्रमं ।
यस्त्वयासहस्रैस्तु क्रतुभिः परिवारितः । लोकान् प्रतापयन् सर्वान् यासस्त्रासयितर्कयन् ।
तस्यैवाखाश्च दैतेया व्यतिष्ठन्त्व शासने । अकृष्टपच्या च मही तवैश्वर्ये बभूव ह ।
इदञ्च तेऽद्य व्यसनं श्लाघसे न श्लाघसि । यदाऽतिष्ठः समुद्रस्य पूर्वकूले विलेलिहन् । ८७५
ज्ञातीन् विभजतो वित्तं तदासीत्ते मनः कथं । यत्ते सहस्रसमिता ननृतुर्हैवयोषितः ।
बहूनि वर्षपूगानि विहारे दीप्यतः श्रिया । सर्वाः पुष्करमालिन्यः सर्वाः काञ्चनसप्रभाः ।
कथमद्य तदा चैव मनस्ते दानवेश्वर । ह्रीचं तवासीत् सुमहत् वैवर्णं रत्नभूषितं ।
ननृतुस्तत्र गन्धर्वाः षट्सहस्राणि सप्तधा । यूपस्तवासीत् सुमहान् यजतः सर्वकाञ्चनः ।

यचाददः सहस्राणि अयुतानां गवां दश। अनन्तरं सहस्रेण तदासीद्दैत्य का मतिः। ८०८०
यदा च पृथिवीं सर्वां यजमानोऽनुपर्यगाः सम्यागश्वेषेण विधिना तदासीत्किन्नु ते हृदि।
न ते पश्यामि भृङ्गारं न छत्रं व्यजने न च। ब्रह्मदत्ताश्च ते मालां न पश्याम्यसुराधिप।
॥ बलिरुवाच ॥ न त्वं पश्यसि भृङ्गारं न छत्रं व्यजने न च। ब्रह्मदत्ताश्च मे मालां न त्वं द्रक्ष्यसि वासव।
गुहायां निहितानि त्वं मम रत्नानि पृच्छसि। यदा मे भविता कालस्तदा त्वं तानि द्रक्ष्यसि।
न त्वेतदनुरूपन्ते यशसो वा कुलस्य वा। समृद्धार्थोऽसमृद्धार्थं यन्मां कत्थितुमिच्छसि। ८०८१
न हि दुःखेषु शोचन्ते न हृष्यन्ति सुखेषु। कृतप्रज्ञा ज्ञाननृप्ता ज्ञात्मानः सन्तो मनीषिणः।
त्वन्तु प्राकृतया बुद्ध्या पुरन्दर विकत्थसे। यदाऽहमिव भावी स्यास्तदा नैवं वदिष्यसि।
इति श्रीमहाभारते शान्तिपर्वणि मोक्षधर्मपर्वणि बलिवासवसंवादे त्रयोविंशत्यधिकद्विशततमोऽध्यायः॥ २२३ ॥
॥ भीष्म उवाच ॥ पुनरेव तु तं शक्रः प्रहसन्निदमब्रवीत्। निःश्वसन्तं यथा नागं प्रत्याहाराय भारत।
॥ शक्र उवाच ॥ यत्तथानसहस्रेण ज्ञातिभिः परिवारितः। लोकान् प्रतापयन् सर्वान् यास्यस्माकं वितर्कयन्।
दृष्ट्वा सुरूपणश्चेमामवस्थामात्मनो बले। ज्ञातिभिश्चपरित्यक्तः शोचस्यहो न शोचसि। ८०९०
प्रीतिं प्राप्यातुलां पूर्वं लोकांस्त्वमवधीः स्थितान्। विनिपातमिमं वाप्य शोचस्यहो न शोचसि।
॥ बलिरुवाच ॥ अनित्यमुपलभ्येह कालपर्यायधर्मतः। तस्माच्छक्र न शोचामि सर्वं ह्येवेदमन्तवत्।
अन्तवन्त इमे देहा भूतानाञ्च सुराधिप। तेन शक्र न शोचामि नापराधादिदं मम।
जीवितञ्च शरीरञ्च जात्यैव सह जायते। उभे सह विवर्धेते उभे सह विनश्यतः।
न ह्येदृशमहं भावमवगम्य प्राप्य केवलं। यदेवमभिजानामि का व्यथा मे विजानतः। ८०९५
भूतानां निधनं निष्ठा क्षेत्रसामिव सागरः। नैतत्सम्यग्विजानन्तो नरा मुह्यन्ति वज्रधृक्।
ये त्वेवं नाभिजानन्ति रजोमोहपरायणाः। ते कृच्छ्रं प्राप्य सीदन्ति बुद्धिर्येषां प्रणश्यति।
बुद्धिलाभात्तु पुरुषः सर्वं तुदति किल्बिषं। विपाप्मा लभते सत्त्वं सत्त्वस्थः सम्प्रसीदति।
ततस्तु ये निवर्त्तन्ते जायन्ते वा पुनः पुनः। कृपणाः परितप्यन्ते तैस्तैरभिचोदिताः।
अर्थासद्धिमनर्थञ्च जीवितं मरणं तथा। सुखदुःखफलञ्चैव न द्वेष्मि न च कामये। ८१००
हतं हन्ति हतो ह्येव यो नरो हन्ति कञ्चन। उभौ तौ न विजानीतो यश्च हन्ति हतश्च यः।
हत्वा जित्वा च मघवन् यः कश्चित् पुरुषायते। अकर्त्ता ह्येव भवति कर्त्ता ह्येव करोति तत्।
को हि लोकस्य कुरुते विनाशप्रभवावुभौ। कृतं हि तत् कृतेनैव कर्त्ता तस्यापि चापरः।
पृथिवी ज्योतिराकाशमापो वायुश्च पञ्चमः। एतद्योनीनि भूतानि तत्र का परिदेवना।
महाविरोऽल्पविद्यश्च बलवान् दुर्बलस्य यः। दर्शनीयो विरूपश्च सुभगो दुर्भगश्च यः। ८१०५
सर्वं कालः समादत्ते गम्भीरः खेन तेजसा। तस्मिन् कालवशं प्राप्ते का व्यथा मे विजानतः।
दग्धमेवानुदहति हतमेवानुहन्यते। नश्यते नष्टमेवाथ लभ्यं लभते नरः।
नास्य द्वीपः कुतः पारो नावारः सम्प्रदृश्यते। नास्तमस्य प्रपश्यामि विधेर्हिंस्रस्य चिन्तयन्।

यदि मे पश्यतः कालो भूतानि न विनाशयेत्। स्वामी हर्षस्य दर्पस्य क्रोधस्यैव शचीपते।
तुषभक्षन्तु मां ज्ञात्वा प्रविविक्तजने स्थिते। विभ्रतं गार्हभं रूपमागत्य परिगर्हये। ८११०
इच्छन्नहं विकुर्यां हि रूपाणि बहुधात्मनः। विभीषयानि यानीह्य पलायेथास्त्वमेव मे।
कालः सर्वं समादत्ते कालः सर्वं प्रयच्छति। कालेन विहितं सर्वं मा क्रुधाः शक्र पौरुषं।
पुरा सर्वं प्रयतितं मयि कृद्धे पुरन्दर। अवैमि त्वत्र लोकस्य सर्वं शक्र सनातनं।
त्वमप्येवमवेत्य स्वमात्मना विक्लवं गमः। प्रभवस्य प्रभावस्य नात्मसंज्ञः कदाचन।
कौमारमेव ते चित्तं तथैवाद्य यथा पुरा। समवेक्षस्व मघवन् बुद्धिं विन्दस्व नैष्ठिकीं। ८११८
देवा मनुष्याः पितरो गन्धर्वोरगराक्षसाः। आसन् सर्वे मम वशे तत्सर्वं वेत्थ वासव।
नमस्तस्मै दिशेऽप्यस्तु यस्यां वैरोचनो बलिः। इति मामभ्यपद्यन्त बुद्धिमास्थाय मोहिताः।
नाहं तदनुशोचामि नात्मभ्रंशं शचीपते। एवं मे निश्चिता बुद्धिः शास्तु तिष्ठाम्यहं वशे।
दृश्यते हि कुले जातो दर्पणीयः प्रतापवान्। दुःखं जीवन् सहामात्यो भवितव्यं हि तत्तथा।
दौष्कुलेयस्तथा मूढो दुर्जातः शक्र दृश्यते। सुखं जीवन् सहामात्यो भवितव्यं हि तत्तथा। ८१२०
कल्याणी रूपसम्पन्ना दुर्भगा शक्र दृश्यते। अलक्षणा विरूपा च सुभगा दृश्यतेऽपरा।
नैतदल्पकृतं शक्र नैतच्छक्र त्वया कृतं। यत्त्वमेवं गतो वज्रिन् यत्राप्येवं गता वयं।
न कर्म भवताऽप्येतत् कृतं मम शतक्रतो। ऋद्धिर्व्याऽप्यथ वा मद्धिः पर्य्यायकृतमेव तत्।
पश्यामि त्वां विराजन्तं देवराजमवस्थितं। श्रीमन्तं द्युतिमन्तञ्च गर्ज्जमानं ममोपरि।
एवं नैव न चेत् कालो मामाक्रम्य स्थितो भवेत्। पातयेयमहं त्वाऽद्य सवज्रमपि मुष्टिना। ८१२५
न तु विक्रमकालोऽयं शान्तिकालोऽयमागतः। कालः स्थापयते सर्वं कालः पचति वै तथा।
मामेवेदभ्यागतः कालो दानवेश्वरपूजितं। गर्ज्जन्तं प्रतपन्तञ्च क्रमन्यं नागमिष्यति।
द्वादशानान्तु भवतामादित्यानां महात्मनां। तेजोस्येकेन सर्वेषां देवराज धृतानि मे।
अहमेवोद्वहाम्यापो विसृजामि च वासव। तपामि चैव त्रैलोक्यं विधोतान्यहमेव च।
संरुणामि विलुम्पामि ददाम्यहमथाददे। संयच्छामि नियच्छामि लोकेषु प्रभुरीश्वरः। ८१३०
तदद्य विनिवृत्तं मे प्रभुत्वममराधिप। कालसैन्यावगाढस्य सर्वं न प्रतिभाति मे।
नाहं कर्त्ता न चैव त्वं नान्यः कर्त्ता शचीपते। पर्य्यायेण हि भुज्यन्ते लोकाः शक्र यदृच्छया।
मासमासार्द्धवेश्मानमहोरात्राभिसंवृतं। ऋतुद्वारं वर्षमुखमायुर्ज्ञेदविदो जनाः।
आहुः सर्वमिदं चिन्त्यं जनाः केचिन्मनीषया। अस्याः पञ्चैव चिन्तायाः पर्य्येष्यामि च पञ्चधा।
गम्भीरं गहनं ब्रह्म महत्तोयार्णवं यथा। अनादिनिधनञ्चाक्षरक्षरं क्षरमेव च। ८१३५
सत्त्वेषु लिङ्गमाविश्य निर्लिङ्गमपि तत् स्वयं। मन्यन्ते ध्रुवमेवैनं ये जनास्त्वदृदर्शिनः।
भूतानान्तु विपर्य्यासं कुरुते भगवानिति। न ह्येतावद्धवेद्ग्रह्यं न यस्मात् प्रभवेत् पुनः।
गतिं हि सर्वभूतानामगत्वा क्व गमिष्यसि। यो धावता न ह्रातव्यस्तिष्ठन्नपि न हीयते।

तस्मिन्निन्द्रियाणि सर्व्वाणि मानुपश्यन्ति पञ्चधा। आत्मत्वेनं केचिदग्निं केचिदाहुः प्रजापतिं।
ऋतूनामार्द्धमासांश्च दिवसांश्च क्षणांस्तथा। पूर्व्वाह्णमपराह्णञ्च मध्याह्नमपि चापरे। ८५०
मुहूर्त्तमपि चैवाहुरेकं सन्तमनेकधा। तं कालमिति जानीहि यस्य सर्व्वमिदं वशे।
वङ्कनीन्द्रसहस्राणि समतीतानि वासव। बलवीर्य्योपपन्नानि यथैव त्वं शचीपते।
त्वामप्यतिबलं शक्र देवराजं बलोत्कटं। प्राप्ते काले महावीर्य्यः कालः संयमयिष्यति।
य इदं सर्व्वमादत्ते तस्माच्छक्र स्थिरो भव। मया त्वया च पूर्व्वैश्च न च शक्यो निवर्त्तितुं।
यामेतां प्राप्य जानीषे राजश्रियमनुत्तमां। स्थिता मयीति तन्मिथ्या नैषा स्थैर्य्येण तिष्ठति। ८५१
स्थिता ह्योङ्कारषट्त्वेषु तदिमिश्रतमेम्बियं। मास्म लोला परित्यज्य त्वामगादिबुधाधिप।
नैवं शक्र पुनः कार्षीः शान्तो भवितुमर्हसि। त्वामप्येवंविधं ज्ञात्वा क्षिप्रमन्यं गमिष्यति।
इति श्रीमहाभारते शान्तिपर्व्वणि मोक्षधर्म्मपर्व्वणि बलिवासवसंवादे चतुर्विंशत्यधिकद्विशततोऽध्यायः ॥ २२४ ॥

॥ भीष्म उवाच ॥ अतक्रतुरथापश्यद्बलेर्हीनां महात्मनः। स्त्रीरूपिणीं श्रियं राद्धिं निष्क्रामन्तीं तदा श्रियं।
तां दृष्ट्वा प्रभयोद्दीप्तां भगवान् पाकशासनः। विस्मयोत्फुल्लनयनो बलिं पप्रच्छ वासवः।
॥ शक्र उवाच ॥ बले केयमपक्रान्ता रोचमाना श्रियाज्वलन्ती। स्त्रस्तः स्थिता सकेयूरा दीप्यमाना स्वतेजसा। ८५२
॥ बलिरुवाच ॥ न हीमामासुरीं वेद्मि न देवीं न च मानुषीं। त्वमेनां पृच्छ वा मा वा यथेष्टं कुरु वासव।
॥ शक्र उवाच ॥ का त्वं बलेरपक्रान्ता रोचमाना श्रियाज्वलन्ती। अजानतो ममाचक्ष्व नामधेयं शुचिस्मिते।
का त्वं तिष्ठसि मामेव दीप्यमाना स्वतेजसा। हित्वा दैत्येश्वरं सुभ्रु तन्ममाचक्ष्व पृच्छतः।
॥ श्रीरुवाच ॥ न मां विरोचनो वेद नायं वैरोचनो बलिः। आज्ञप्तो दुःसहेत्येवं विधित्सेति च मां विदुः।
भूतिर्लक्ष्मीरिति मामाहुः श्रीरित्येवञ्च वासव। त्वं मां शक्र न जानीषे सर्व्वे देवा न मां विदुः। ८५३
॥ शक्र उवाच ॥ किमिदं त्वं मम कृते उताहो बलिनः कृते। दुःसहे विजहासैनं चिरसंवासिनी सती।
॥ श्रीरुवाच ॥ न धाता न विधाता मां विदधाति कथञ्चन। कालस्तु शक्र पर्य्यागान्मैनं शक्रावमन्यथाः।
॥ शक्र उवाच ॥ कथं त्वया बलिर्त्यक्तः किमर्थं वा श्रियाज्वलन्ती। कथञ्च मां न जह्यास्त्वं तन्मे ब्रूहि शुचिस्मिते।
॥ श्रीरुवाच ॥ सत्ये स्थितोऽसि दाने च व्रते तपसि चैव हि। पराक्रमे च धर्म्मे च परायत्तस्ततो बलिः।
ब्रह्मण्योऽयं पुरा भूत्वा सत्यवादी जितेन्द्रियः। अभ्यसूयद्ब्राह्मणानामुच्छिष्टस्याशुभद्रुतं। ८५४
यज्ञशीलः सदा भूत्वा मामेव यजतेऽत्ययं। प्रोवाच लोकान् मूढात्मा कालेनोपनिपीडितः।
अपाक्रामता ततः शक्र त्वयि वत्स्यामि वासव। अप्रमत्तेन धार्य्योऽसि तपसा विक्रमेण च।
॥ शक्र उवाच ॥ नास्ति देवमनुष्येषु सर्व्वभूतेषु वा पुमान्। यस्त्वामेको विषहितुं शक्नुयात् कमलालये।
॥ श्रीरुवाच ॥ नैव देवो न गन्धर्व्वो नासुरो न च राक्षसः। यो मामेको विषहितुं शक्तः कश्चित् पुरन्दर।
॥ शक्र उवाच ॥ तिष्ठेथा मयि नित्यं त्वं यथा तद्ब्रूहि मे शुभे। तत्करिष्यामि ते वाक्यमुक्तं तद्धर्मदर्शिभिः। ८५५
॥ श्रीरुवाच ॥ ख्यास्यामि नित्यं देवेन्द्र यथा त्वयि निबोध तत्। विधिना वेददृष्टेन चतुर्द्धा विभजस्व मां।
॥ शक्र उवाच ॥ अहं वै त्वां निधास्यामि यथाशक्ति यथाबलं। न तु मेऽतिक्रमः स्यादे यदा त्वयि तवाल्पिके।

भूमिरेव मनुष्येषु धारिणी भूतभाविनी । सा ते पादं निनिक्षेत समर्था धीति मे मतिः ।
॥ श्रीरुवाच ॥ एष मे निहितः पादो द्वौ त्यं भूमौ प्रतिष्ठितः । द्वितीयं शक्र पादं मे तस्मात् सुनिहितं कुरु ।
॥ शक्र उवाच ॥ आप एव मनुष्येषु द्रवन्त्यः परिचारिणीः । तासु पादं निनिक्षन्तामसमापक्षिनिक्षितुं । ८२०
॥ श्रीरुवाच ॥ एष मे निहितः पादो द्वौ त्यमस्तु प्रतिष्ठितः । द्वतीयं शक्र पादं मे तस्मात् सुनिहितं कुरु ।
॥ शक्र उवाच ॥ यस्मिन् वेदास्तु यज्ञास्तु यस्मिन् देवाः प्रतिष्ठिताः । द्वतीयं पादमग्नित्वे सुष्टुतं धारयिष्यति ।
॥ श्रीरुवाच ॥ एष मे निहितः पादो द्वौ त्यमग्नौ प्रतिष्ठितः । चतुर्थं शक्र पादं मे तस्मात् सुनिहितं कुरु ।
॥ शक्र उवाच ॥ ये वै सन्तो मनुष्येषु ब्रह्मण्याः सत्यवादिनः । ते ते पादं निनिक्षन्तामसं सन्तक्षिनिक्षितुं ।
॥ श्रीरुवाच ॥ एष मे निहितः पादो द्वौ त्यं सन्तु प्रतिष्ठितः । एवं हि निहिताः शक्र भूतेषु परिधत्स्व मां । ८२५
॥ शक्र उवाच ॥ भूतानामस्मि यो वै त्वां मया विनिहितां सतीं । उपहन्यात् स मे मूर्धा सप्तधा मा हनेत्तु मे वचः ।
ततस्तामः श्रिया राजा दैत्यानां बलिरब्रवीत् ।
॥ बलिरुवाच ॥ यावत् पुरस्तात् प्रतपेत्तावदै दक्षिणां दिशं । पश्चिमां तावदेवापि तथोदीचीं दिवाकरः ।
तथा मध्यन्दिने सूर्य्यो नास्तमेति यदा तदा । पुनर्देवासुरं युद्धं भावि जेताऽस्मि वासवं ।
सर्व्वलोकान् यदादित्य एकस्तापयिष्यति । तदा देवासुरे युद्धे जेताऽहं त्वां शतक्रतो । ८३०
॥ शक्र उवाच ॥ ब्रह्मणाऽस्मि समादिष्टो न हन्तव्यो भवानिति । तेन तेऽहं बले वज्रं न विमुञ्चामि मूर्द्धनि ।
यथेष्टं गच्छ दैत्येन्द्र स्वस्ति तेऽस्तु महासुर । आदित्यो नाऽवतपिता कदाचिन्मध्यतः स्थितः ।
स्थापितो ब्रह्मणा समयः पूर्व्वमेव स्वयम्भुवा । अजस्रं परियात्येष सत्येनावतपन् प्रजाः ।
अयनं तस्य षण्मासानुत्तरं दक्षिणं तथा । येन संयाति लोकेषु शीतोष्णे विद्धजवविः ।
॥ भीष्म उवाच ॥ एवमुक्त्वा दैत्येन्द्रो बलिरिन्द्रेण भारत । जगाम दक्षिणामाशामुदीचीन्तु पुरन्दरः । ८३५
इत्येतद्बलिना गीतमनसूयारसंयुतं । वाक्यं श्रुत्वा सहस्राक्षः स्वमेवावरुरुहे तदा ।
इति श्रीमहाभारते शान्तिपर्व्वणि मोक्षधर्मपर्व्वणि श्रीशुकाभिधाने पञ्चविंशत्यधिकद्विशततोऽध्यायः ॥ २२५ ॥
॥ भीष्म उवाच ॥ अत्रैवोदाहरन्तीममितिहासं पुरातनं । शक्रतोयस्य संवादं नमुचेश्च युधिष्ठिर ।
श्रिया विहीनमासीनमल्पोष्मणमिव सागरं । भवाभवज्ञं भूतानामित्युवाच पुरन्दरः ।
बन्धुः पाशैश्युतः स्थानात् द्विषतां वशमागतः । श्रिया विहीनो नमुचे शोचस्यहो न शोचसि ।
॥ नमुचिरुवाच ॥ अनिवार्य्येण शोकेन शरीरशोषणं ह्यते । अमित्राश्च प्रहृष्यन्ति शोके नास्ति सहायता । ८४०
तस्माच्छक्र न शोचामि सर्व्वं शौवेदमन्तवत् । सन्तापाद्ध्रियते रूपं सन्तापाद्ध्रियते श्रियः ।
सन्तापाद्ध्रियते चायुर्द्धर्मश्चैव सुरेश्वर । विनीय खलु तद्दुःखमागतं वै मनस्विनं ।
ध्यातव्यं मनसा हृद्यं कल्याणं संविजानता । यदा यदा हि पुरुषः कल्याणे कुरुते मनः ।
तदा तस्य प्रसिध्यन्ति सर्व्वार्था नात्र संशयः ।
एकः शास्ता न द्वितीयोऽस्ति शास्ता गर्भे शयानं पुरुषं शास्ति शास्ता । तेनानुयुक्तः प्रवणादिवोदकं यथा नियुक्तोऽस्मि तथा वहामि । ८४५

भवाभवौ लभिजानन् गरीयो ज्ञानाच्छ्रेयो न तु तद्वै करोमि । आशासु धर्म्यासु परासु कुर्वन् यथा नियुक्तोऽस्मि तथा वहामि ।

यथा यथाऽस्य प्राप्तव्यं प्राप्नोत्येव तथा तथा । भवितव्यं यथा यत्र भवत्येव तथा तथा ।
यत्र यत्रैव संयुक्तो धाता गर्भे पुनः पुनः । तत्र तत्रैव वसति न यत्र स्वयमिच्छति ।
भावो योऽयमनुप्राप्तो भवितव्यमिदं मम । इति यस्य सदा भावो न स मुह्यति कदाचन ।
पर्य्यायैरुह्यमानानामभियोक्ता न विद्यते । दुःखमेतत्तु यद्दृष्टा कर्त्ताऽहमिति मन्यते । ८२०

ऋषींश्च देवांश्च महासुरांश्च वैविघदृङ्गांश्च वने मुनींश्च । कान् वापदो नोपनमन्ति लोके परावरज्ञास्तु न सज्जमन्ति ।
न पण्डितः क्रुध्यति नाभिपद्यते न चापि संवेदयति न प्रहृष्यति । न चात्मसम्भावनेषु श्लाघते स्थितः प्रज्ञया हिमवा निवाचलः ।
यमर्थसिद्धिः परमा न हर्षयेत्तथैव काले व्यसनं न मोहयेत् । सुखञ्च दुःखञ्च तथैव मध्यमं निषेवते यः स धुरन्धरो नरः ।
यां यामवस्थां पुरुषोऽधिगच्छेत् तस्यां रमेतापरितप्यमानः । एवं प्रहृष्टं प्रणुदन्मनोज्ञं सन्तापयामास करं शरीरात् ।
न तत् सदः सत्परिषत् सभा च सा प्राप्य यां न कुरुते सदा भयं । धर्मार्थतत्त्वमवगाह्य बुद्धिमान् योऽभ्युपैति स धुरन्धरो नरः । ८२५

प्राज्ञस्य कर्माणि दुरन्वयानि न वै प्राज्ञो मुह्यति मोहकाले । ज्ञानाच्युतस्येव मुनेर्ह गौतमस्यावत्तज्ज्ञामापदं प्राप्यवृद्धः ।
न मन्त्रबलवीर्य्येण प्रज्ञया पौरुषेण च । न भीरुणा न तृप्तेन तथा नैवार्थसम्पदा ।
अलभ्यं लभते मर्त्यस्तत्र का परिदेवना । यदेवमनुजातस्य धातारो विदधुः पुरा ।
तदेवानुचरिष्यामि किं मे मृत्युः करिष्यति । लभ्यव्यान्येव लभते गन्तव्यान्येव गच्छति ।
प्राप्तव्यान्येव चाप्नोति दुःखानि च सुखानि च । एतद्विदित्वा कार्त्स्न्येन यो न मुह्यति मानवः । ८३०
कुशलो सर्व्वदुःखेषु स वै सर्व्वधनो नरः ।

इति श्रीमहाभारते शान्तिपर्व्वणि मोक्षधर्मपर्व्वणि शुकानुप्रश्नसंवादे षड्विंशत्यधिकद्विशततमोऽध्यायः ॥ २२६ ॥

॥ युधिष्ठिर उवाच ॥ मग्नस्य व्यसने कृच्छ्रे किं श्रेयः पुरुषस्य हि । बन्धुनाशे महीपाल राज्यनाशेऽथ वा पुनः ।
त्वं हि नः परमो वक्ता लोकेऽस्मिन् भरतर्षभ । एतद्ब्रवीहि पृच्छामि तन्मे त्वं वक्तुमर्हसि ।

॥ भीष्म उवाच ॥ पुत्रदारैः सुहृद्भिर्वा विप्रयुक्तस्य धनेन वा । मग्नस्य व्यसने कृच्छ्रे धृतिः श्रेयस्करी नृप ।
धैर्य्येण युक्तं सततं शरीरं न विशीर्य्यते । विशोकता सुखं धत्ते धत्ते चारोग्यमुत्तमं । ८३५
आरोग्याच्च शरीरस्य स पुनर्विन्दते श्रियं । यस्य प्राज्ञो नरस्तात सात्त्विकीं वृत्तिमाश्रितः ।
तस्यैश्वर्य्यञ्च धैर्य्यञ्च व्यवसायश्च कर्मसु । अत्रैवोदाहरन्तीममितिहासं पुरातनं ।
बलिं वासवमासीनं पुनरेव युधिष्ठिर । वृत्ते देवासुरे युद्धे दैत्यदानवसंक्षये ।
विष्णुक्रान्तेषु लोकेषु देवराजे शतक्रतौ । दृश्यमानेषु देवेषु चातुर्व्वर्ण्ये व्यवस्थिते ।
सम्प्रहृष्टमाजे त्रैलोक्ये प्रीतियुक्ते स्वयम्भुवि । रुद्रैर्वसुभिरादित्यैरश्विभ्यामपि चर्षिभिः । ८४०
गन्धर्व्वैर्भुजगेन्द्रैश्च सिद्धैश्चान्यैर्वृतः प्रभुः । चतुर्दन्तं सुदान्तञ्च वारणेन्द्रं श्रिया वृतं ।

आरुह्यैरावणं शक्रस्त्रैलोक्यमनुसंययौ । स कदाचित् समुद्रान्ते कस्मिंश्चिद्गिरिगह्वरे ।
बलिं वैरोचनिं वज्री ददर्शोपससर्प च । तमैरावतमूर्द्धस्थं प्रेक्ष्य देवगणेरितं ।
सुरेन्द्रमिन्द्रं दैत्येन्द्रो न ह्रीश्चोच न विव्यथे । दृष्ट्वा तमविकारस्थं तिष्ठन्तं निर्भयं बलिं ।
अधिरूढो द्विपश्रेष्ठमित्युवाच शतक्रतुः । दैत्य न व्यथसे शौर्य्यादथ वा दृढसेवया । ८२१॥
तपसा भावितत्वाद्वा सर्व्वमेतत् सुदुष्करं । अनुभिर्वयमानीतो हीनः स्थानादनुत्तमात् ।
वैरोचने किमाश्रित्य शोचितव्ये न शोचसि । श्रैष्ठ्यं प्राप्य स्वजातीनां महाभोगानमुत्तमान् ।
हृतस्वरत्नराज्यस्त्वं ब्रूहि कस्मान्न शोचसि । ईश्वरो हि पुरा भूत्वा पितृपैतामहे पदे ।
तत्त्वमद्य हृतं दृष्ट्वा सपत्नैः किं न शोचसि । बहुभ्य वारणैः पाशैर्व्वज्रेण च समाहतः ।
हृतदारो हृतधनो ब्रूहि कस्मान्न शोचसि । नष्टश्रीर्विभवभ्रष्टो यस्न शोचसि दुष्करं । ८२२॥
त्रैलोक्यराज्यलाभे हि कोऽन्यो जीवितुमुत्सहेत् । एतच्चान्यच्च परुषं श्रुत्वा तं परिभूय तं ।
श्रुत्वा सुखमसम्भ्रान्तो बलिर्व्वैरोचनोऽब्रवीत् ।
॥ बलिरुवाच ॥ निग्रहीते मयि भृशं शक्र किं कत्थितेन ते । वज्रमुद्यम्य तिष्ठन्तं पश्यामि त्वां पुरन्दर ।
अशक्तः पूर्व्वमासीस्त्वं कथञ्चिच्छक्रतां गतः । कस्त्वदन्यः समां वाचं सुक्रूरां वक्तुमर्हति ।
यस्तु शत्रोर्व्वशस्थस्य शक्रोऽपि कुरुते दयां । हस्तप्राप्तस्य वीरस्य तस्यैव पुरुषं विदुः । ८२३॥
अनित्ययो हि युद्धेषु दक्षैर्विवदमानयोः । एकः प्राप्नोति विजयमेकश्चैव पराजयं ।
मा च ते भूत् स्वभावोऽयमिति दैवतपुङ्गव । ईश्वरः सर्व्वभूतानां विक्रमेण जितो बलात् ।
नैतदस्मत्कृतं शक्र नैतच्छक्र कृतं त्वया । यत्त्वमेवङ्गतो वज्रिन् यदाऽप्येवङ्गता वयं ।
अहमासं यदाऽद्य त्वं भविता त्वं यथा वयं । माऽवमंस्था मया कर्म्म दुष्कृतं कृतमित्युत ।
सुखदुःखे हि पुरुषः पर्य्यायेणाधिगच्छति । पर्य्यायेणासि शक्रत्वं प्राप्तः शक्र न कर्म्मणा । ८२४॥
कालः कालेन नयति मां त्वाद्य कालो नयत्ययं । तेनाहं त्वं यथा नाद्य त्वञ्चापि न यथा वयं ।
न मातृपितृशुश्रूषा न च दैवतपूजनं । नान्यो गुणसमाचारः पुरुषस्य सुखावहः ।
न विद्या न तपो दानं न मित्राणि न बान्धवाः । शक्नुवन्ति परित्रातुं नरं कालेन पीडितं ।
नागाभिनमनर्थं हि प्रतिघातशतैरपि । शक्नुवन्ति प्रतिरोद्धुमृते बुद्धिबलाच्चराः ।
पर्य्यायैर्हन्यमानानां परित्राता न विद्यते । दृष्टन्तु दुःखं यच्छक्र कर्त्ताऽहमिति मन्यसे । ८२५॥
यदि कर्त्ता भवेत् कर्त्ता न क्रियेत कदाचन । यस्मात्तु क्रियते कर्त्ता तस्मात् कर्त्ताऽप्यनीश्वरः ।
कालेन त्वाऽहमजयं कालेनाहं जितस्त्वया । गन्ता गतिमतां कालः कालः कलयति प्रजाः ।
दृष्ट्व प्राकृतया बुद्ध्या प्रलयं नावबुध्यसे । केचित्त्वां वज्रमन्यन्ते श्रैष्ठ्यं प्राप्तं स्वकर्म्मणा ।
कथमक्षद्विधो नाम जानन् लोकप्रवृत्तयः । कालेनाभ्याहतः शोचेन्मुह्येद्वाऽप्यथ विभ्रमेत् ।
नित्यं कालपरीतस्य मम वा सदृशस्य वा । बुद्धिर्व्यसनमासाद्य भिन्ना नौरिव सीदति । ८२६॥
अहञ्च त्वञ्च ये चान्ये भविष्यन्ति सुराधिपाः । ते सर्व्वे शक्र यास्यन्ति मार्गमिन्द्रशतैर्गतं ।

लामग्येवं सुदुर्द्धर्षं ज्वलन्तं परया श्रिया। काले परिगते कालः कालयिष्यति मामिव।
बहूनीन्द्रसहस्राणि देवतानां युगे युगे। अभ्यतीतानि कालेन कालो हि दुरतिक्रमः।
इदन्तु लब्ध्वा संस्थानमात्मानं बहु मन्यसे। सर्व्वभूतभवं देवं ब्रह्माणमिव शाश्वतं।
न चेदमचलं स्थानमनन्तं वाऽपि कस्यचित्। लन्तु वालिश्यया बुद्ध्या ममेदमिति मन्यसे। ८२१
अविश्वसे विश्वसिषि मन्यसे चाध्रुवे ध्रुवं। नित्यं कालपरीतात्मा भवेथेवं सुरेश्वर।
ममेयमिति मोहात्त्वं राजश्रियमभीक्ष्णशः। नेयं तव न चास्माकं न चान्येषां स्थिरा सदा।
अतिक्रम्य बहूनन्यांस्त्वयि तावदियं गता। किञ्चित्कालमियं स्थित्वा त्वयि वासव चञ्चला।
गौर्निवासमिवोत्सृज्य पुनरन्यं गमिष्यति। राजलोका अतिक्रान्ता याज्ञ संख्यातुमुत्सहे।
लत्तो बहुतरास्त्वान्ये भविष्यन्ति पुरन्दर। वसुधैषाधिरत्नेयं सह सप्तवनाकरा। ८२०
तानिदानीं न पश्यामि यैर्भुक्तेयं पुरा मही। पृथुरैलोमपो भीमो नरकः श्वभरस्तथा।
अश्वपोतः पुलोमा च खर्भानुरसितध्वजः। प्रह्लादो नमुचिर्द्वीपो विप्रचित्तिर्विरोचनः।
हुनिषेवः सुहोत्रश्च भूरिद्युम्नः पुण्यवान् वृषः। सत्येषुश्चैवभो बाणः कपिलाक्षो विरूपकः।
वाणः कार्त्तस्वरो वह्निर्विश्वदंष्ट्रोऽथ नैर्ऋतिः। सङ्काशोऽथ वरीताक्षो वराहोऽग्नो रुचिप्रभः।
विश्वजित् प्रतिरूपश्च वृषाण्डो विस्फुरो मधुः। हिरण्यकशिपुश्चैव कैटभश्चैव दानवः। ८२१
दैतेया दानवाश्चैव सर्व्वे ते नैर्ऋतैः सह। एते चान्ये च बहवः पूर्व्वे पूर्व्वतराश्च ये।
दैत्येन्द्रा दानवेन्द्राश्च यांस्त्वान्यानसुरुक्षम। बहवः पूर्व्वदैत्येन्द्राः सन्त्यज्य पृथिवीकृताः।
कालेनाभ्याहताः सर्व्वे कालो हि बलवत्तरः। सर्व्वैः क्रतुशतैरिष्टं न त्वमेकः शतक्रतुः।
सर्व्वे धर्म्मपरास्त्वासन् सर्व्वे सततसञ्चिणः। अन्तरीक्षचराः सर्व्वे सर्व्वेऽभिमुखयोधिनः।
सर्व्वे संहननोपेताः सर्व्वे परिघबाहवः। सर्व्वे मायाशतधराः सर्व्वे ते कामरूपिणः। ८३०
सर्व्वे समरमासाद्य न श्रूयन्ते पराजिताः। सर्व्वे सत्यव्रतपराः सर्व्वे कामविहारिणः।
सर्व्वे वेदव्रतपराः सर्व्वे चैव बहुश्रुताः। सर्व्वे सप्तानभैश्वर्य्यमीश्वराः प्रतिपेदिरे।
न चैश्वर्य्यमदस्तेषां भूतपूर्व्वो महात्मनां। सर्व्वे यथार्हदातारः सर्व्वे विगतमत्सराः।
सर्व्वे सर्व्वेषु भूतेषु यथावत् प्रतिपेदिरे। सर्व्वे दाक्षायणीपुत्राः प्राजापत्या महाबलाः।
ज्वलन्तः प्रतपन्तश्च कालेन प्रतिसंहृताः। लञ्चैवेमां यदा भुक्ता पृथिवीं त्यक्ष्यसे पुनः। ८३५
न प्राप्स्यसि तदा शक्र नियन्तुं शोकमात्मनः। मुञ्चेच्छां कामभोगेषु मुञ्चेमं श्रीभवं मदं।
एवं स्वराज्यनाशे त्वं शोकं सम्प्रसहिष्यसि। शोककाले मुहो मा त्वं हर्षकाले च मा प्लवः।
अतीतानागतं हित्वा प्रत्युत्पन्नेन वर्त्तय। मास्मेदभागतः कालः सदा युक्तमतन्द्रितः।
त्वमस्य न चिरादिन्द्र त्वामप्युपगमिष्यति। त्रासयन्निव देवेन्द्र वाजिभस्तवधि मामिह।
संयते मयि नूनं त्वमात्मानं बहु मन्यसे। कालः प्रथममायान्तं पश्चात्त्वामनुधावति। ८४०
तेन गर्ज्जसि देवेन्द्र पूर्व्वं कालहते मयि। को हि स्थातुमलं लोके मम क्रुद्धस्य संयुगे।

कालस्तु बलवान् प्राप्तस्तेन तिष्ठसि वासव। यत्तदर्थवदज्ञानं पूर्वं वक्तुमर्हसि।
यथा मे सर्वगात्राणि न सुखानि भवेयुरुः। यच्चैतन्नाशुभः स्वाध्यायभिश्रः प्रभवो हि वि।
सुचिरं जीवलोकेऽस्मिन्नुपायः कालपर्ययात्। किं हि ज्ञात्वा भवेन्नाऽऽढ्यः किं वा ज्ञात्वा वयं श्रुताः।
कालः कर्त्ता विकर्त्ता च कर्त्तव्यमदतारथं। नाहं विनाशमैश्वर्यं सुखं दुःखं भवाभवौ। ८२७
विद्वान् प्रार्थयमत्यर्थं न प्रहृष्येच्च व्यथेत्। तस्मेव दीप्त वेत्थाज्ञान् वेदाहं त्वाच्च वासव।
किं कत्थसे मां किञ्च त्वं कालेन विरवच्च। तमेव हि पुरा वेत्थ यत्तदा पौरुषं मम।
समरेषु च विख्यातं पर्याप्तं तत्त्रिदर्शनं। आदित्यानेव दक्षस्य वाधाच्च वसुभिः सह।
मया विनिर्जिताः पूर्वं यज्ञस्य भक्षभोजने। तमेव त्वं जानासि देवासुरसमागमे।
यमेता विबुधा भग्नाः शरण्या समरे मया। पर्वताग्राग्रजाः शिला ववृषुः सर्वतोदिशः। ८२८
सटङ्कशिखरा भग्नाःसमरे मूर्ध्नि ते मया। किन्तु त्वयं मया कर्तुं कालो हि दुरतिक्रमः।
न हि त्वां नोत्सहे हन्तुं स वज्रमपि मुष्टिना। न तु विक्रमकालोऽयं त्वमाक्रोऽयमागतः।
तेन त्वां मर्षये शक्र दुर्धर्षतरशक्तया। तं मां परिवते काले परीतं कालचक्रिणा।
नियतं कालपाशेन बद्धं शक्र विकत्थसे। अयं स पुरुषः श्लोको लोकस्य दुरतिक्रमः।
बद्धा तिष्ठति मां रौद्रः पशुं रज्जुगता यथा। लाभालाभौ सुखं दुःखं कामक्रोधौ भवाभवौ। ८२९
बधबन्धप्रमोक्षश्च सर्वं कालेन लभ्यते। नाहं कर्त्ता न कर्त्ता त्वं कर्त्ता वापि वदा प्रभुः।
साऽयं पचति कालो मां दृष्टे फलमिवागतं। यान्येव पुरुषः कुर्वन् सुखैः कालेन युज्यते।
पुनस्तान्येव कुर्वाणो दुःखैः कालेन युज्यते। न च कालेन कालज्ञः स्पृष्टः शोचितुमर्हति।
तेन शक्र न शोचामि नास्ति शोके सहायता। यदा हि शोचतः शोको व्यसनं नाभिकर्षति।
यामर्थं शोचतो नाशीत्यतोऽहं नाद्य शोचिमि। एवमुक्तः सहस्राक्षो भगवान् वाक्यमब्रवीत्। ८३०
प्रतिसंहृत्य संरम्भमित्युवाच शतक्रतुः। सवज्रमुद्यतं बाहुं दृष्ट्वा पाशांश्च वारुणान्।
कस्मेह न व्यथेद्बुद्धिर्मोहेयारपि जिघांसतः। सा ते न व्यथते बुद्धिरज्ञा तत्त्वदर्शिनी।
ध्रुवं न व्यथसेऽद्य त्वं धैर्यात् सत्यपराक्रमः। को हि विज्ञानकर्मेषु शरीरे वा शरीरभृत्।
कर्तुमुत्सहते लोके दृष्ट्वा सम्मुखितं जगत्। अहमप्येवमेवैनं लोकं जानाम्यशाश्वतं।
कालाग्नावाहितं घोरे गुप्ते सततगेऽक्षरे। न चात्र परिहारोऽस्ति कालस्पृष्टस्य कस्यचित्। ८३१
सूक्ष्माणां महतां चैव भूतानां परिपच्यतां। अनीशस्त्वाप्रमत्तस्य भूतानि पचतः सदा।
अनिवृत्तस्य कालस्य चक्रं प्राप्तो न मुच्यते। अप्रमत्तः प्रमत्तेषु कालो जागर्त्ति देहिषु।
प्रयत्नेनाप्यपक्रान्तो दृष्टपूर्वो न केनचित्। पुराणः शाश्वतो धर्मः सर्वप्राणभृतां समः।
कालो न परिहार्यस्त्व न चास्मात्ति व्यतिक्रमः। अहोरात्रांश्च मासांश्च ऋतून् क्षिप्रान् क्षणान् कलाः।
सञ्चिपत्यति यः कालो वृद्धिं वाहुविधो यथा। तदस्य करिष्यामि यः कर्त्ताऽऽहेति वादिनं। ८३२
कालो हरति सम्प्राप्तो नदीवेग इव द्रुमं। इदानीं तावदेवाहो मया दृष्टः कथं मृतः।

इति कालेन ह्रियतां प्रलापः श्रूयते मृषा। नष्टस्यार्थस्य लाभा: स्वामेवैकमनेन वा।
जीवितं जीवलोकस्य कालेनागम्य नीयते। उच्छ्रया विनिपाताश्च भावोऽभाव: स एव च।
अनित्यमध्रुवं सर्वं व्यवसायो हि दुष्कर:। सा ते न व्यथते बुद्धिरचला तत्त्वदर्शिनी।
अहमासं पुरा चेति मनसाऽपि न बुध्यसे। कालेनाक्रम्य लोकोऽयम् पच्यमाने बलीयसा।
अन्योन्यमक्लिष्टश्च म्रियमाणो न बुध्यते। दुर्ग्राह्यभिमानलोभेषु कामक्रोधभयेषु च।
मुह्यन्ति मोहाभिमानेषु लोका: सक्ता विमुञ्चति। भवांस्तु भावतत्त्वज्ञो विद्वान् ज्ञानतपोऽन्वित:।
कालं पश्यति सुव्यक्तं पाणावामलकं यथा। कालचारिचतत्त्वज्ञ: सर्वत्राक्षविचारद:।
वैरोचने कृतात्माऽपि मुह्यतीयं विजानता। सर्वलोको ह्ययं मन्ये बुद्ध्या परिगतस्त्वया।
विहरन् सर्वतो मुक्तो न क्वचित् परिसज्जसे। रजश्च हि तमश्च त्वां स्पृशतो न जितेन्द्रियं।
निर्मोतिं नष्टसन्तापमात्मानं त्वमुपाससे। सुहृदं सर्वभूतानां निर्वैरं शान्तमानसं।
दृष्ट्वा त्वां मम सञ्जाता लघ्वनुक्रोशिनी मति:। नाहमेतादृशं बुद्धं हन्तुमिच्छामि बन्धने।
आनृशंस्यं परो धर्मो ह्यनुक्रोशश्च मे त्वयि। मोक्ष्यन्ते वाग्वधा: पाशात्त्वमेमं कालपर्ययात्।
प्रजानामपचारेण क्षत्रियं तेऽस्तु महासुर। यदा स्थूलं सुखं बुद्ध्वा परिचारेण मोक्ष्यसे।
पुत्रस्य पितरं मोहात् प्रेषयिष्यन्ति कर्मसु। ब्राह्मणै: कारयिष्यन्ति वृषला: पादधावनं।
गृहीत्वा ब्राह्मणीं भार्यामुपयास्यन्ति निर्भया:। विशोनिषु विमोक्ष्यन्ति बीजानि पुरुषा यदा।
सङ्करं कांस्यभाण्डेषु बलिष्ठैव कुपाचिके:। चातुर्वर्ण्यं यदा कृत्स्नममर्यादं भविष्यति।
एकैकस्मे तदा पाप: क्रमश: परिमोक्ष्यते। अज्ञानस्थे भयं नास्ति समयं प्रतिपालय।
सुखी भव निरावाध: क्षत्रचेता निरामय:।
तमेवमुक्त्वा भगवाञ्छतक्रतु: प्रतिप्रयातो गजराजवाहन:। विजित्य सर्वानसुरान् सुरांधिपो ननन्द हर्षेण सभव चैकराट्।

महर्षयस्तुष्टुवुरच्युतं च तं तृषाकपिं सर्वचराचरेश्वरं। हिमापहो हव्यमुवाह चाध्वरे तथाऽन्नदं चार्पितमीश्वरोऽपि हि।
द्विजोत्तमै: सर्वगतैरभिष्टुतो विदीप्ततेजा गतमन्युरीश्वर:। प्रशान्ततेजा मुदित: क्षमाक्षयं विपिष्टपं प्राप्य मुमोद वासव:।

इति श्रीमन्महाभारते शान्तिपर्वणि मोक्षधर्मपर्वणि बलिवासवसंवादे सप्तविंशत्यधिकद्विशततमोऽध्याय: ॥ २२७ ॥

॥ युधिष्ठिर उवाच ॥ पूर्वरूपाणि मे राजन् पुरुषस्य भविष्यत:। पराभविष्यतश्चैव तन्मे ब्रूहि पितामह।
॥ भीष्म उवाच ॥ मन एव मनुष्यस्य पूर्वरूपाणि शंसति। भविष्यतश्च भद्रन्ते तथैव न भविष्यत:।
अत्राप्युदाहरन्तीममितिहासं पुरातनं। श्रिया शक्रस्य संवादं तन्निबोध युधिष्ठिर।
महतस्तपस: क्षुधा पप्रच्छ लोकौ परावरौ। सामान्यमृषिभिर्गत्वा ब्रह्मलोकनिवासिभि:।
ब्रह्मोवामितदीप्तौजा: प्राजापत्या महातपा:। विचचार यथाकामं त्रिषु लोकेषु नारद:।
कदाचित् प्रातरुत्थाय पिप्पलु: सलिलं शुचि। ध्रुवद्वारभवां गङ्गां जगामावततार च।
महत्तनयनस्यापि वह्नौ प्रज्वलपाकहा। तस्या देवर्षिजुष्टायास्तीरमभ्याजगाम ह।

तावासृत्य यतात्मानौ ऋतज्ञौ समासतः । तयाः पुलिनमासाद्य सुखासीनावासुकं ।
पुण्यकर्मभिराख्यातौ देवर्षिकथिताः कथाः । चक्रतुस्तौ तथायोगौ महर्षिकथिताश्चथा ।
पूर्ब्बवृत्तान्यथेतानि कथयन्तौ समाहितौ । अथ भास्करमुद्यन्तं रश्मिजालपुरस्कृतं ।
पूर्णमण्डलमालोक्य तावुत्थायोपतस्थतुः । अभिसन्दृश्य तत्तत्तमर्कमर्कनिवापरं ।
आकाशे ददृशे ज्योतिरुद्यतार्चिःसमप्रभं । तयोः समीपं सम्प्राप्तं प्रत्यदृश्यत भारत ।
तत्पुण्यार्करुचिप्रख्यं दैव्यं यद्दं । भाभिरप्रतिमं भाति वैलोक्यमवभावयत् ।
तत्राभिरूपयोभाभिरप्सरोभिः पुरस्कृतं । वृतमीमृगप्रख्याभिर्वृतद्युम्नोरिवार्चिषं ।
नक्षत्रकल्पाभरणां तां नैत्यिकसमस्वनं । श्रियं ददृशतुः पद्मां साक्षात् पद्मदलेक्षितां ।
साऽवरुह्य विमानाग्रादङ्गनाभिरनुत्तमा । अभ्यागच्छत्त्रिलोकेशं देवर्षिञ्चापि नारदं ।
नारदानुगतः शुचिः शुभवांस्तामुपागमत् । कृताञ्जलिपुटो देवीं निवेद्यात्मानमात्मना ।
चक्रे चानुपमां पूजां तस्यास्यापि स सर्व्ववित् । ईश्वराऽश्रियं राजन् वाक्यञ्चेदमुवाच ह ।
॥ ब्रह्म उवाच ॥ का त्वं कस्य च कार्य्येण सम्प्राप्ता चारुहासिनी । कुतस्त्वागम्यते सुभ्रु गन्तव्यं क्व च ते शुभे ।
॥ श्रीरुवाच ॥ पुण्येषु त्रिषु लोकेषु सर्व्वे स्थावरजङ्गमाः । ममात्मभावमिच्छन्तो यतन्ते परमात्मना ।
साऽहं वै पद्मजे जाता सूर्य्यरश्मिविबोधिते । भूत्यर्थं सर्व्वभूतानां पद्मा श्रीः पद्ममालिनी ।
अहं लक्ष्मीरहं भूतिः श्रीस्त्वाहं बलसूदन । अहं श्रद्धा च मेधा च सन्नतिर्विजितिः क्षितिः ।
अहं धृतिरहं सिद्धिरहं स्वधृतिरेव च । अहं स्वाहा स्वधा चैव सन्नतिर्निदितिः स्मृतिः ।
राज्ञां विजयमानानां सेनायेषु ध्वजेषु च । निवासे धर्म्मशीलानां विनयेषु पुरेषु च ।
जितकाशिनि शूरे च संग्रामेष्वनिवर्त्तिनि । निवसामि मनुष्येन्द्रे सदैव बलसूदन ।
धर्म्मनित्ये महाबुद्धौ ब्रह्मण्ये सत्यवादिनि । प्रश्रिते दानशीले च सदैव निवसाम्यहं ।
असुरेष्ववसं पूर्व्वं सत्यधर्म्मनिबन्धना । विपरीतांस्तु तान् बुद्ध्वा तथि वासमरोचयं ।
॥ ब्रह्म उवाच ॥ कथं वृत्तेषु दैत्येषु त्वमवात्सीर्व्वरानने । दृष्ट्वा च किमिहागास्यं हित्वा दैत्येन्द्रदानवान् ।
॥ श्रीरुवाच ॥ स्वधर्म्मननुतिष्ठत्सु धैर्य्यादचलितेषु च । स्वर्गमार्गाभिरामेषु सत्येषु निरता ह्यहं ।
दानाध्ययनयज्ञेज्या पितृदैवतपूजनं । गुरूणामतिथीनाञ्च तेषां सत्यमवर्त्तत ।
सुसंमृष्टगृहास्तासन् जितस्त्रीका ऋतायवः । गुरुशुश्रूषका दान्ता ब्रह्मण्याः सत्यवादिनः ।
अदृधाना जितक्रोधा दानशीलाऽनसूयवः । मृतपुत्रा मृतभार्य्या मृतदारा ह्यलोलुपाः ।
अमर्षेण न चान्योन्यं स्पृहयन्ते कदाचन । न च जातूद्यतप्यन्ते धीराः परसमृद्धिभिः ।
दातारः संग्रहीतार आर्य्याः करुणवेदिनः । महाप्रसादा ऋजवो दृढभक्ता जितेन्द्रियाः ।
सन्तुष्टभृत्यसचिवाः कृतज्ञाः प्रियवादिनः । यथार्हमानार्थकरा ह्रीनिषेवा यतव्रताः ।
नित्यं पर्व्वसु स्नाता स्वनुलिप्ताः स्वलङ्कृताः । उपवासतपःशीलाः प्रतीता ब्रह्मवादिनः ।
नैतानभ्युदियात्सूर्य्यो न चास्यासन् प्रगेतयाः । राधो दधि च ब्रह्मंस्त्र नित्यमेव व्यवर्द्धयन् ।

कर्मं भूतस्वाभ्यवेक्षन् प्रथता ब्रह्मवादिनः। अनुज्ञाप्यापि चाचार्यान् ब्राह्मणांश्चाभ्यपूजयन्।
यदा हि वदतां धर्मं यदा चाप्रतिरूपता। अर्हन्ति राजाः क्षपतां हिंसा चाक्षपतां तथा।
क्षपणानाथवृद्धानां दुर्व्यवाहुरयेर्पितं। दत्वाच संविभागच नित्यमेवानुमोदतां।
धर्मं विषक्तमुद्विग्नं भयार्तं व्याधितं क्षयं। इतरे अवधार्यैव नित्यमाश्वासयन्ति ते।
धर्ममेवाभ्यवर्त्तन्त न हिंसन्ति परस्परं। अनुकूलाच कार्येषु गुरवृद्धोपदेशिनः।
पितॄन् देवातिथींश्चैव यथावेतेऽभ्यपूजयन्। अग्नेरपि चाग्नि नित्यं यत्नतोपासतः।
नैकोऽग्नि सुरूपं न भक्षन्ति परस्परं। धर्ममूलेष्ववर्त्तन्त यथात्मनि दयां प्रति।
नैवाकाशे न पशुषु विरोधो न च पर्वसु। दृष्टिश्चक्षुर्विसर्गेषु रोचयन्ति कदाचन।
नित्यं दानं तथा दाक्ष्यमार्ज्जवञ्चैव नित्यदा। उत्थानोऽथानहङ्कारः परमं चौदकं क्षमा।
सत्यं दानं तपः शौचं कारुण्यं वागनिष्ठुरा। मित्रेषु चानभिद्रोहः सर्व्वभूतेष्वभवन्नमो।
निद्रा तन्द्रीरसम्प्रीतिरसूयाऽध्यानवेचिता। अरतिश्च विषादश्च क्षुधा चाथविप्रियं तान्।
साऽहमेवं गुणेष्वेव दानवेष्ववसं पुरा। प्रजासर्गमुपादाय नैकं युगविपर्य्ययं।
ततः कालविपर्य्यासे तेषां गुणविपर्य्ययात्। अपश्यं विगतं धर्मं कामक्रोधवशात्मनां।
सभासदश्च वृद्धानां मतं कथयतां कथाः। प्राहसन्नभ्यसूयंश्च सर्व्ववृद्धान् गुणावरान्।
युवानश्च समासीना वृद्धानभिगतान् सतः। नाभ्युत्थानाभिवादाभ्यां यथापूर्व्वमपूजयन्।
वर्त्तयत्येव पितरि पुत्रः प्रभवते तथा। अभूत्वा भृत्यतां प्राप्य क्षापयन्त्यजनपचपाः।
तथा धर्म्मादपेतेन कर्म्मणा गर्हितेन ये। मनसः प्राप्नुवन्त्यर्थांस्तेषां तन्नाभवत् क्षुधा।
उच्चैराभ्यवदन्वाचो नीचैस्तानग्निरभ्यधात्। पुत्राः पितृनत्यचरन्नाचार्य्यान्नात्यचरन् पतीन्।
मातरं पितरं वृद्धमाचार्य्यमतिथिं गुरुं। गुरुत्वान्नाभ्यनन्दन्त कुमारान्नाभ्यपालयन्।
भिक्षां बलिमदत्त्वा च स्वयमन्नानि भुञ्जते। अनिष्ट्वा संविभज्याथ पितृदेवातिथीन् गुरून्।
न शौचमन्वरुध्यन्त तेषां क्षुद्भजनात्तथा। मनसा कर्म्मणा वाचा भक्ष्यमाशीदनार्तवं।
विप्रकीर्णानि धान्यानि काकमूषिकभोजनं। अपाकृतं पथोऽनिष्टदुच्छिष्टाश्यायुग्रं घृतं।
कुद्दालं दात्रपिटकं प्रकीर्णं क्षेत्रभाजनं। क्रूरोपकरणं सर्व्वं नाभ्यवेक्षत् कुटुम्बिनी।
प्राकारागारविध्वंसान्न ते प्रतिकुर्व्वते। नाद्रियन्ते पशून् बद्धा यवसेनोदकेन च।
बालानां क्षेपमाणानां स्वयं भक्ष्यमभक्षयन्। तथा भृत्यजनं सर्व्वमसमर्थं च दानवाः।
पाथसं क्षुरं मांसमपूपानथ मद्गुली। अपाचयन्नात्मनोऽर्थे तृथामांसान्यभक्षयन्।
उत्पूर्य्याग्निमशासन् सर्व्वे चासन् प्रगेनिशाः। अवर्त्तन् कलहाश्चाथ दिवारात्रं मुहे मुहे।
अनार्य्याश्चार्य्यमासीनं पर्य्युपासन्त तच्च ह। आश्रमस्थान् विधर्म्मस्थाः प्राहिषन्त परस्परं।
सङ्करात्स्वाभ्यवर्त्तन्त न च शौचमवर्त्तत। ये च वेदविदो विप्रा विस्पष्टमनृचस्तु ये।
निरन्तरविशेषास्ते बह्वमानावमानयोः। हारमाभरणं वेश्म गतं स्त्रितमवेक्षितं।

अशेषान्न भुजिष्या वै दुर्जनाचरितं विधिं । स्त्रियः पुरुषवेषेण पुंसः स्त्रीवेषधारिणः । ८७०
क्रीडारतिविहारेषु परां मुदमवाप्नुवन् । प्रभवद्भिः पुरा दायानर्थैभ्यः प्रतिपादितान् ।
नाभ्यवर्त्तन्त नास्तिक्याद्धर्म्यान्नः सञ्चयेष्वपि । निशेषाभ्यर्थितं मित्रमर्थसंप्रत्रिते क्वचित् ।
बालकोन्मथनाचेण स्वार्थेनाप्नुत तद्धनं । परस्वादानदक्षत्वो विपक्षव्यवहारिणः ।
अदृश्यन्तार्य्यवर्णेषु शूद्रद्राक्षापि तपोधनाः । अधीयतेऽप्रतिः केचिदृचामतमथापरे ।
अशुश्रूषुर्गुरोः शिष्यः कश्चिच्छिष्यश्च दुर्मुदः । पिता चैव जनित्री च आत्मा तुल्योऽवाधिव । ८७१
अप्रभुत्वे क्षितौ दृष्ट्वाक्षं प्रार्थयतः सुतान् । तच्च वेदविदः प्राज्ञा नाद्रीयन्त सागरोपमाः ।
ऋत्विग्दिव्यभवन् यज्ञा मूर्खाः याज्ञाप्यभुञ्जत । प्रातः प्रातश्च सुप्रज्ञं कल्पनं प्रेषयन्ति वा ।
शिष्यानप्रहितानेवानकुर्वाणं गुरुः स्वयं । अस्यूयशुरशोरथे बभूः प्रेष्यानयाचत ।
अन्यप्राप्तश्च भर्त्तारं यमाद्यायाऽभिजग्मती । प्रजघ्ने चापि भारत्यचिरं पुत्रका वै पिता ।
अभजचापि संरब्धादुःखार्थं तथाऽजनम् । अग्निदारेण चारैश्च राजभिश्च हृतं धनं । ८७२
दृष्ट्वा देवात् प्राहसन्त सुहृत्सम्बन्धिनो ऽपि । ज्ञात्वा चाश्विकाः प्रापा मुहुदाराभिमर्षिणः ।
अभक्ष्यभक्षणरता नित्यमाद्या हतस्मिताः । तेऽपेयमद्यपानाश्च नाशमाशरसु विप्रर्षयः ।
नार्थं देवेन्द्र वत्स्यामि द्राक्षेक्षिति,ये मतिः । तस्मा त्वामनुप्राप्तानभिनन्द्य शचीपते ।
तथाऽर्चितो मया देवेन्द्र पुरा आक्षमि देवताः । यथार्हं तव सत्कारो महिम्ना महर्षणः ।
सप्त देव्यो यथाऽष्टम्यो वाचमेवाग्नि तेऽब्रुधा । आत्मा ब्रह्मर्षतिः वाग्निर्धिषितिः संवतिः क्षमा । ८७३
अष्टमी तृप्तिरेतासां पुरोगा याज्ञवल्क्य । तासां वः वासुरात्मा पुत्रद्वियमागताः ।
चिदग्नेषु निवत्स्यामो धर्मनित्यानरात्मसु । इत्युक्त्वचनां देवीं प्रीत्यर्थं च ननन्दतुः ।
नारदश्च देवर्षिर्दृष्ट्वा च वासवः । ततोऽभवयो वायुः प्रववौ देववेश्मसु ।
दृष्टगन्धः सुखस्पर्शः सर्वेन्द्रियसुखावहः । शुचौ चाभ्यर्चिते देवे निदधुः प्रावरः क्षितौ ।
लक्ष्मीसहितमासीनं मघवन्तं दिदृक्षवः । ८७४

ततो दिवं प्राप्य सहस्रलोचनः स्त्रियोपपन्नः सुहृदा महर्षिणा । रथेन सूर्यप्रभया सुरर्षभः ययौ सुराणामभिसत्कृतो यथौ ।
अथेङ्गितं वज्रधरस्य नारदः स्त्रियश्च देव्या मनसा विचारयन् । स्त्रियै प्रशंसामरदृष्टपौरुषः स्त्रियेण तत्रागमनं महर्षिभिः ।
ततोऽस्तुतं द्यौःप्रववर्ष भास्वती पितामहश्चाप्यतने स्वयम्भुवः । घनाश्च दुन्दुभयोऽथ नेदिरे तथाप्सरश्चाथ दिवस्कृताभिरे ।
यथर्तुपुष्पेषु ववर्ष वासवो न धर्ममार्गादिचचाल कश्चन । अनेकरत्नाकरभूषणा च भूः सुघोषघोषा भुवनौकसां जये ।
क्रियाभिरामा मनुजा मनस्विनो बभूः सुभे पुण्यकृतां पथि स्थिताः । नरामराः किन्नरयक्षराक्षसाः सवल्लभिमन्त्र सुमन स्विनोऽभवन् । ८७५

न जातकाले कुसुमं कुतः फलं पपात वृक्षात् पवनेरितादपि । रसप्रदाः कामदुघाश्च धेनवो न दास्यो वाग्विचचार कस्य चित् ।

रमां सपर्य्यां सह सर्व्वकामदैः श्रियाश्च शक्रप्रमुखैश्च देवतैः । पठन्ति ये विप्रवदःसमागताः सवल्लभकामाः श्रियमाप्नुवन्ति ते ।

तथा कुरूणां वर यत् प्रवेदितं भवाभवस्येव परं निदर्शनं। तदद्य सर्वं परिकीर्त्यितं मया परोक्ष्यतत्त्वं परिगन्तुमर्हसि।

इति श्रीमहाभारते शान्तिपर्व्वणि मोक्षधर्मपर्व्वणि श्रीवासवसंवादे अष्टाविंशत्यधिकद्विशततोऽध्यायः ॥ २२८ ॥

॥ युधिष्ठिर उवाच ॥ किंशीलः किंसमाचारः किंविद्यः किंपराक्रमः। प्राप्नोति ब्रह्मणः स्थानं यत् परं ब्रह्मतेर्भुवं।

॥ भीष्म उवाच ॥ मोक्षधर्मेषु निपुणो ज्ञानाचारो जितेन्द्रियः। प्राप्नोति ब्रह्मणः स्थानं तत् परं ब्रह्मतेर्भुवं। ८५२०

अत्राप्युदाहरन्तीममितिहासं पुरातनं। जैगीषव्यस्य संवादमसितस्य च भारत।

जैगीषव्यं महाप्राज्ञं धर्म्मज्ञानामतां गतं। अकुध्यन्तमचक्ष्यन्तमसितो देवलोऽब्रवीत्।

॥ देवल उवाच ॥ न प्रीयसे वन्द्यमानो निन्द्यमानो न कुप्यसे। का ते प्रज्ञा कुतश्चैवा सिद्धे लक्षाः परार्थ्य।

॥ भीष्म उवाच ॥ इति तेनानुयुक्तः स तमुवाच महातपाः। महदाख्यानमक्लिष्टं युक्तार्थपदं शुचि।

॥ जैगीषव्य उवाच ॥ या गतिर्यां परां काष्ठां यां प्राप्तिः पुण्यकर्म्मणां। ताम्नेऽहं सम्प्रवक्ष्यामि मनसोऽविषमं तम। ८५२५

निन्दासु च समा नित्यं प्रशंसासु च देवल। निश्चलश्चि च ये नेयां सत्यं सुकृतमेव तत्।

उक्तास्त न वदिष्यन्ति वत्तारमहिते हितं। प्रतिकूलं न वेक्ष्यन्ति कृतानं ये मनीषिणः।

नाप्राप्तमनुशोचन्ति प्राप्तत्यागानि कुर्व्वते। न चातीतानि शोचन्ति न चैव प्रतिजाग्रते।

सम्प्राप्तायास्तु पूजायां कामाद्वेषेषु देवल। यथोपपत्तिं कुर्व्वन्ति प्रियमप्रियं क्षमन्ति च।

पक्वविद्या महाप्राज्ञा जितक्रोधा जितेन्द्रियाः। मनसा कर्म्मणा वाचा नापराध्यन्ति किंचित्। ८५३०

अनीर्ष्यवो न चान्योन्यं विहिंसन्ति कदाचन। न च आत्मप्रशंसायै धीराः परवदङ्किभिः।

निन्दाप्रशंसे चात्यर्थं न वदन्ति परत्र ये। न च निन्दाप्रशंसार्थं विक्रियन्ते कदाचन।

सर्व्वतस्तु प्रशान्ता ये सर्व्वभूतहिते रताः। न क्रुध्यन्ति न दृप्यन्ति नापराध्यन्ति कस्यचित्।

विमुच्य हृदयग्रन्थिं चंक्रमन्ति यथासुखं। न येषां बान्धवाः सन्ति ये चान्येषां न बान्धवाः।

अमित्रास्तु न सन्त्येषां ये चामित्रा न कस्यचित्। य एवं कुर्व्वते सर्व्वाः सुखं जीवन्ति सर्व्वदा। ८५३५

ये धर्म्मस्यानुरुध्यन्ते सर्व्वज्ञा द्विजसत्तम। ये ज्ञानेन विपुला मार्गास्ते दृश्यन्तीह च।

आख्यितस्तमहं मार्गमसृषिभ्यामि कं कथं। निन्द्यमानः प्रशस्यो वा ह्येष हेतुना।

यद्यदिच्छन्ति तत्तस्मादभिगच्छन्तु मानवाः। न मे निन्दाप्रशंसार्था प्रायशद्धि भविष्यतः।

अमृतस्येव किं तृप्येदवमानस्य तत्त्ववित्। विषस्येवाद्विजेत्यं सम्मानस्य विचक्षणः।

अवज्ञातः सुखं शेते दृष्ट चामुत्र चाभयं। विमुक्तः सर्व्वदोषेभ्यो योऽवमन्ता स मुच्यते। ८५४०

पराकृतिस्तु ये केचित् प्रार्थयन्ति मनीषिणः। एतद्धृतं समादाय सुखमेधन्ति ते जनाः।

सर्व्वतस्तु समादाय कृत्स्नान् सर्व्वान् जितेन्द्रियः। प्राप्नोति ब्रह्मणः स्थानं यत्परं ब्रह्मतेर्भुवं।

नास्य देवा न गन्धर्व्वा न पिशाचा न राक्षसाः। पदमन्वेषरोहन्ति प्राप्तस्य परमां गतिं।

इति श्रीमहाभारते शान्तिपर्व्वणि मोक्षधर्मपर्व्वणि जैगीषव्यासितसंवादे जनकपञ्चशिखद्विशततोऽध्यायः ॥ २२९ ॥

॥ युधिष्ठिर उवाच ॥ प्रियः सर्व्वस्य लोकस्य सर्व्वसत्त्वाभिसंहितः। गुणैः सर्व्वैरुपेतस्य को स्यात्ति भुवि मानवः।

॥ भीष्म उवाच ॥ अत्र ते वर्तयिष्यामि पुरावृत्तं महातपः । उशनसश्च संवादं नारदस्य च भारत ॥ ८७१
॥ उशनस उवाच । यस्य संकल्पते लोको नारदस्य प्रकीर्तने । मन्ये स गुणसम्पन्नो ब्रूहि तस्मान्न पूजितः ।
॥ वासुदेव उवाच । शुक्रेणाधिप वाक्यान्ते शृणु तात्र विवक्षतः । नारदस्य गुणान् साधून् संक्षेपेण नराधिप ।
न चारित्रनिमित्तोऽस्याभ्युदयो देवतोषणः । अभिरूपगुणचारित्रसम्पन्नात् सर्वतश्च पूजितः ।
अरतिः क्रोधपानस्य मर्त्यं नैनमभि नारदे । अदीर्घसूत्रः शूरश्च तस्मात् सर्वत्र पूजितः ।
उपासीनो नारदो वाचं वाग्मिनां भगवानृषिः । कामतो वाऽथ वा लोभात्तस्मात् सर्वत्र पूजितः । ८७०
अध्यात्मविधितत्त्वज्ञः शान्तः प्रकृतिजितेन्द्रियः । ऋजुश्च सत्यवादी च तस्मात् सर्वत्र पूजितः ।
तेजसा यशसा बुद्ध्या ज्ञानेन विनयेन च । जन्मना तपसा वृद्धस्तस्मात् सर्वत्र पूजितः ।
सुप्रीतः सुखसंवेद्यः सुभोजः साधुरुत्तमः । सुवाक्यश्चाप्यनीर्ष्यश्च तस्मात् सर्वत्र पूजितः ।
कल्याणं ब्रुवते बाढं पापमस्मिन्न विद्यते । न प्रीयते परानर्थैस्तस्मात् सर्वत्र पूजितः ।
वेदस्मृतिभिराख्यानैरर्थानभिजिगीषति । तितिक्षुरनवज्ञातस्तस्मात् सर्वत्र पूजितः । ८७१
समत्वाच्च प्रियो नास्ति नाप्रियश्च कथञ्चन । मनोऽनुकूलवादी च तस्मात् सर्वत्र पूजितः ।
बहुश्रुतश्चित्रकथः पण्डितोऽवाक्यवोऽग्रधीः । अदीनोऽक्रोधनोऽनुद्धतस्तस्मात् सर्वत्र पूजितः ।
नार्थे धने वा कामे वा श्रुतपूर्वोऽस्य विग्रहः । दोषान्वाक्यस्य समुच्छिन्नात्तस्मात् सर्वत्र पूजितः ।
दृढभक्तिरनिन्द्यात्मा श्रुतवानगृध्नुरव्रतः । वीतमन्युश्च दक्षश्च तस्मात् सर्वत्र पूजितः ।
अवसन्नः सर्वसङ्घेषु सभास्वेव न सज्जते । अदीर्घसंशयो वाग्मी तस्मात् सर्वत्र पूजितः ।
समधिगन्तुं कामार्थौ नात्मानं स्तौति कर्हिचित् । अनीर्ष्युर्मृदुसंवादस्तस्मात् सर्वत्र पूजितः ।
लोकस्य विविधं चित्तं प्रेक्षते चाप्यकुत्सयन् । संवर्गविद्याकुशलस्तस्मात् सर्वत्र पूजितः ।
नास्तृतत्यागमं किञ्चित् स्वनयेनोपजीवति । अवन्ध्यकालो वश्यात्मा तस्मात् सर्वत्र पूजितः ।
कृतश्रमः कृतप्रज्ञो न च क्षुभ्नः समाहितः । नित्ययुक्तोऽप्रमत्तश्च तस्मात् सर्वत्र पूजितः ।
नापचक्षुश्च युक्तश्च नियुक्तः श्रेयसे परैः । अभेत्ता परगुह्यानां तस्मात् सर्वत्र पूजितः । ८७२
न ह्यत्यर्थलाभेषु नालाभेषु व्यथत्यपि । स्थिरबुद्धिरसम्मूढस्तस्मात् सर्वत्र पूजितः ।
तं सर्वगुणसम्पन्नं दृष्टं शुचिमनामयं । कालश्च प्रियश्च कः प्रियं न करिष्यति ।
इति श्रीमहाभारते शान्तिपर्वणि मोक्षधर्मपर्वणि वासुदेवोशनसंवादे त्रिंशदधिकद्विशततोऽध्यायः ॥ २२० ॥
॥ युधिष्ठिर उवाच ॥ आद्यन्तं सर्वभूतानां ज्ञातुमिच्छामि कौरव । ज्ञानं कर्म च कालस्य तथैवायुर्युगे युगे ।
लोकतत्त्वस्य कार्त्स्न्येन भूतानामागतिं गतिं । सर्गस्य निधनस्यैव कुत एतत् प्रवर्तते ।
यदि तेऽनुग्रहे बुद्धिरस्माकिंच सतां वर । एतद्भवन्तं पृच्छामि तद्भवान् प्रब्रवीतु मे । ८७३
पूर्वं हि कथितं मुक्ता भृगुभावितमुत्तमं । भरद्वाजस्य विप्रर्षेस्ततो मे बुद्धिरुत्तमा ।
जाता परमधर्मिष्ठा दिव्यसंस्थानसंस्थिता । ततो भूयस्तु पृच्छामि तद्भवान् वक्तुमर्हति ।
॥ भीष्म उवाच ॥ अत्र ते वर्तयिष्येऽहमितिहासं पुरातनं । जगौ यद्भगवान् व्यासः पुत्राय परिपृच्छते ।

अधीत्य वेदानखिलान् साङ्गोपनिषदस्तथा । अभिच्छन्वैदिकं कर्म धर्मेणेत्युक्तवान्नृषे ।
कृष्णद्वैपायनं व्यासं पुत्रो वैयासकिः शुकः । पप्रच्छ सन्देहमिमं द्विजधर्मार्थसंश्रयं । ८।८१
॥ शुक उवाच ॥ भूतग्रामस्य कर्तारं ब्राह्मणस्य च यत् स्वयं तद्भवान् ब्रह्मवान् ब्रह्मुमर्हति ।
॥ भीष्म उवाच ॥ तस्मै प्रोवाच तत् सर्वं पिता पुत्राय पृच्छते । अतीतानागते विद्वान् सर्वज्ञः सर्वधर्मवित् ।
॥ व्यास उवाच ॥ अनाद्यन्तमजं दिव्यमजरं ध्रुवमक्षयं । अप्रतर्क्यमविज्ञेयं ब्रह्मादौ संप्रवर्तते ।
काष्ठा निमेषा दश पञ्च चैव त्रिंशत्तु काष्ठा गणयेत्कलां तां । त्रिंशत्कलश्चापि भवेन्मुहूर्तो भागः कलाया दशमश्च यः स्यात् ।
त्रिंशन्मुहूर्तान्तु भवेदहश्च रात्रिश्च संख्या मुनिभिः प्रणीता । मासः स्मृतो रात्र्यहनी च त्रिंशत्संख्यास्तरो द्वादशमास उक्तः । ८।८०
संवत्सरं दे त्वयने वदन्ति संख्याविदो दक्षिणमुत्तरञ्च ।
अहोरात्रे विभजते सूर्यो मानुषलौकिके । रात्रिः स्वप्नाय भूतानां चेष्टायै कर्मणामहः ।
पित्र्ये रात्र्यहनी मासः प्रविभागस्तयोः पुनः । पूर्वाह्णोऽह्नः कर्मचेष्टायां रात्रिः स्वप्नाय शर्वरी ।
दैवे रात्र्यहनी वर्षं प्रविभागस्तयोः पुनः । अहस्तत्रोदगयनं रात्रिः स्याद्दक्षिणायनं ।
ये ते रात्र्यहनी पूर्वं कीर्तिते लौकिके । तयोः संख्याय वर्षाग्रं ब्राह्मे वक्ष्याम्यहःक्षये । ८।८१
पृथक् संवत्सराग्राणि प्रवक्ष्याम्यनुपूर्वशः । कृते चेतायुगे चैव द्वापरे च कलौ तथा ।
चत्वार्याहुः सहस्राणि वर्षाणां तत् कृतं युगं । तस्य तावच्छती सन्ध्या सन्ध्यांशश्च तथाविधः ।
इतरेषु ससन्ध्येषु सन्ध्यांशेषु ततस्त्रिषु । एकापायेन हीयन्ते सहस्राणि शतानि च ।
एतानि शाश्वतान् लोकान् धारयन्ति सनातनान् । एतद्ब्रह्मविदो तात विदितं ब्रह्म शाश्वतं ।
चतुष्पात्सकलो धर्मः सत्यश्चैव कृते युगे । नाधर्मेणागमः कश्चित्मरस्य प्रवर्तते । ८।१००
इतरेष्वागमाद्धर्मः पादशस्त्ववरोप्यते । चौर्यानृतमायाभिरधर्मश्चोपचीयते ।
अरोगाः सर्वसिद्धार्थास्तुर्यवर्षशतायुषः । कृते चेतायुगे लोका पादशो ह्रसते वयः ।
वेदवादास्त्वनुयुगं ह्रसतीति च नः श्रुतं । आयूंषि चाश्विनश्चैव वेदश्चैव च यत्सहं ।
अन्ये कृतयुगे धर्मास्त्रेतायां द्वापरेऽपरे । अन्ये कलियुगे नृणां युगह्रासानुरूपतः ।
तपः परं कृतयुगे त्रेतायां ज्ञानमुत्तमं । द्वापरे यज्ञमेवाहुर्दानमेकं कलौ युगे । ८।१०१
एतां द्वादशसाहस्रीं युगाख्यां कवयो विदुः । सहस्रपरिवर्तान्तद्ब्राह्मं दिवसमुच्यते ।
रात्रिमेतावतीश्चैव तदादौ विश्वमीश्वरः । प्रलये ध्यानमाविश्य सुप्त्वा सोऽन्ते विबुध्यते ।
सहस्रयुगपर्यन्तमहर्यद्ब्रह्मणो विदुः । रात्रिं युगसहस्रान्तां तेऽहोरात्रविदो जनाः ।
प्रतिबुद्धो वेकुरुते ब्रह्माव्यक्तं सृजत्यजः । सृजते च महद्भूतं तस्माद्व्यक्तात्मकं मनः ।
इति श्रीमहाभारते शान्तिपर्वणि मोक्षधर्मपर्वणि शुकानुप्रश्ने एकत्रिंशदधिकद्विशततोऽध्यायः ॥ २३१ ॥
॥ व्यास उवाच ॥ ब्रह्मतेजोमयं शुक्रं यस्य सर्वमिदं जगत् । एकस्य भूतं भूतस्य दधे स्थावरजङ्गमं । ८।१०
अहर्मुखे विबुद्धः सन् सृजतेऽविद्यया जगत् । अप्य एव महद्भूतमादौ व्यक्तात्मकं मनः ।

अभिभूयेह चार्चिष्मान् यथा जलति मारुतः । दूरगं वह्निधागानि प्रार्थनासंज्ञयात्मकं ।
मनः सृष्टिं विकुरुते चोद्यमानं विजानया । आकाशं जायते तस्मात्तस्य शब्दं गुणं विदुः ।
आकाशात्तु विकुर्वाणात्स्पर्शगन्धवहः शुचिः । बलवान् जायते वायुस्तस्य स्पर्शो गुणो मतः ।
वायोरपि विकुर्वाणाज्ज्योतिर्भवति भास्वरं । रोचिष्णु जायते रूपं तद्रूपगुणमुच्यते । ८३९
ज्योतिषोऽपि विकुर्वाणादूर्ध्वगाश्चापो रसात्मिकाः । अद्भ्यो गन्धवती भूमिः पूर्व्वेषां सृष्टिरुच्यते ।
गुणाः पूर्व्वस्य पूर्व्वस्य प्राप्नुवन्त्युत्तरोत्तरं । तेषां यावद्यथा यच्च तत्तावद्गुणं स्मृतं ।
उपलब्धाद्यु चेद्गन्धं केचिद्भूतगुणात्मकान् । पृथिव्यामेव तं विद्यादपां वायोश्च संश्रितं ।
एते सप्तविधात्मानो नानावीर्याः पृथक् पृथक् । नाशक्नुवन् प्रजाः सृष्टुमसमागम्य कृत्स्नशः ।
ते समेत्य महात्मानो ह्यन्योन्यमभिसंश्रिताः । शरीरमथवं प्राप्तास्ततः पुरुष उच्यते । ८४०
शरीरं यदणाद्भवति मूर्त्तिमत् चेतनात्मकं । तमाविशन्ति भूतानि महान्ति सह कर्म्मणा ।
सर्व्वभूतानि चादाय तपसस्तस्य वै । आदिकर्त्ता स भूतानां तमेवाहुः प्रजापतिं ।
स वै सृजति भूतानि स्थावराणि चराणि च । ततः स सृजति ब्रह्मा देवर्षिपितृमानवान् ।
लोकान्नदीः समुद्रांश्च दिशः शैलान् वनस्पतीन् । सरक्षिसरसांसि वयःपशुमृगोरगान् ।
व्ययश्च व्ययश्चैव दयं स्थावरजङ्गमं । तेषां ये यानि कर्म्माणि प्राक् सृष्टा प्रतिपेदिरे । ८४१
तान्येव प्रतिपद्यन्ते सृज्यमानाः पुनः पुनः । हिंस्राहिंस्रे मृदुक्रूरे धर्म्माधर्म्मावृतानृते ।
तद्भाविताः प्रपद्यन्ते तस्मात्तत्तस्य रोचते । महाभूतेषु नानात्वमिन्द्रियार्थेषु मूर्त्तिषु ।
विनियोगञ्च भूतानां धातैव विदधात्युत । केचित् पुरुषकारन्तु प्राहुः कर्म्मसु मानवाः ।
दैवमित्यपरे विप्राः स्वभावं भूतचिन्तकाः । पौरुषं कर्म्म दैवञ्च फलवृत्तिस्वभावतः ।
त्रय एते पृथग्भूता न विवेकास्तु केवलं । एवमेवञ्च नैवञ्च न चोभे नानुभे न च । ८४२
कर्म्मणा विषयं ब्रूयुः सत्त्वस्थाः समदर्शिनः । तपो निःश्रेयसं जन्तोस्तस्य मूलं शमो दमः ।
तेन सर्व्वमवाप्नोति यान् कामान् मनसेच्छति । तपसा तदवाप्नोति यद्भूतं सृजते जगत् ।
स तद्भूतस्य सर्व्वस्य भूतात्मा भवति प्रभुः । ऋषयस्तपसा वेदानधीयन्ते दिवानिशं ।
अनादिनिधना विद्या वागुत्सृष्टा स्वयम्भुवा । आदौ वेदमयी दिव्या यतः सर्व्वाः प्रवृत्तयः ।
ऋषीणां नामधेयानि यास्च वेदेषु सृष्टयः । नानारूपञ्च भूतानां कर्म्मणाञ्च प्रवर्त्तनं । ८४३
वेदशब्देभ्य एवादौ निर्म्ममीते स ईश्वरः । नामधेयानि चर्षीणां यास्च वेदेषु सृष्टयः ।
यज्ञैर्यज्ञन्ते सुजातानामन्येभ्यो विदधात्यजः । नामभेदतपः कर्म्मयज्ञाख्या लोकसिद्धयः ।
आत्मसिद्धिस्तु वेदेषु प्रोच्यते दृश्यभिः क्रमैः । यदुक्तं वेदवादेषु गहनं वेददर्शिभिः ।
तदन्तेषु यथायुक्तं क्रमयोगेन लक्ष्यते । कर्म्मजोऽयं पृथग्भावो द्वन्द्वयुक्तोऽपि देहिनः ।
आत्मसिद्धिस्तु विज्ञानाज्ज्ञायते पुरुषो बलात् । द्वे ब्रह्मणी वेदितव्ये शब्दब्रह्म परञ्च यत् । ८४४
शब्दब्रह्मणि निष्णातः परं ब्रह्माधिगच्छति । आत्मप्रयत्नाः सत्त्वस्था ह्यविर्यज्ञा द्विजः स्मृताः ।

परिचारयज्ञाः प्रहृष्टास्तु तपोयज्ञा द्विजातयः । त्रेतायुगे विधिश्चेष यज्ञाश्चैव न ते युगे ।
द्वापरे विप्लवं यान्ति यज्ञाः कलियुगे तथा । अयुक्तधर्मिणो मर्त्या भवन्त्यामनि वर्त्मनि च ।
कामात्मा दुष्टधीः पूर्वमदृष्ट्वा तपोनिष्ठाय एव च । त्रेतायामनु समस्ता ये प्रादुरासन्प्रजापतेः ।
संयन्तारः स्थावराणां जङ्गमानाञ्च सर्वशः । त्रेतायां संहता वेदा यज्ञा वर्णाश्रमास्तथा । ८५१
पूरोधादायुषस्ते तु भज्यन्ते द्वापरे युगे । दृश्यन्ते न च दृश्यन्ते वेदाः कलियुगे त्रिधा ।
उत्सीदन्ते मखाश्चैव केवला धर्मपीडिताः । कृते युगे यस्तु धर्मो ब्राह्मणेषु प्रदृश्यते ।
आत्मवत्सु तपोवत्सु श्रुतवत्सु प्रतिष्ठितः । स धर्मव्रतसंयोगं गता धर्मं युगे युगे ।
विक्रीयन्ते स्वधर्मास्तु वेदवादा यथागमं । यथा विश्वानि भूतानि दृष्ट्वा भूयांसि भारत ।
सृज्यन्ते जङ्गमस्थानि तथा धर्मा युगे युगे । यथर्तुष्वृतुलिङ्गानि नानारूपाणि पर्यये । ८५०
दृश्यन्ते तानि तान्येव तथा ब्रह्मादिषु । विहितं ब्राह्मणानामग्रजन्मादिनिधनं तथा ।
कीर्त्यितं तत्पुरस्तात्ते तस्मै सूते चाजि च प्रजाः । दधाति भवति स्वायं भूतानां धर्मतो मतं ।
स्वभावेनैव वर्त्तन्ते द्वन्द्वयुक्तानि भूरिशः । सर्गकालक्रिया वेदाः कर्त्ता कार्यक्रियाफलं ।
प्रोक्तस्ते पुत्र सर्वं वै यन्मां त्वं परिपृच्छसि ।
इति श्रीमहाभारते शान्तिपर्वणि मोक्षधर्मपर्वणि शुकानुप्रश्ने द्वाविंशदधिकद्विशततोऽध्यायः ॥ २२२ ॥
॥ व्यास उवाच ॥ प्रत्याहारन्तु वक्ष्यामि यथर्ष्यादौ गतेऽहनि । यथेदं कुरुते ऽध्यात्मं सुदृष्टं विश्वमीश्वरः । ८५१
दिवि सूर्यस्तथा सत्त्वं दहन्नि स्निग्धनेऽर्चिषः । सर्वमेतत्तदर्चिर्भिः पूर्णं आज्यक्षते जगत् ।
पृथिव्यां यानि भूतानि जङ्गमानि ध्रुवाणि च । तान्यग्नये प्रलीयन्ते भूमित्वमुपयान्ति च ।
ततः प्रलीने सर्वस्मिन् स्थावरे जङ्गमे तथा । निर्दग्धा निर्गुणा भूमिर्दृश्यते कूर्मपृष्ठवत् ।
भूमेरपि गुणं गन्धमापः आददते यदा । आप्तगन्धा तदा भूमिः प्रलयत्वाय कल्पते ।
आपस्तत्र प्रतिष्ठन्ति ऊर्मिमत्यो महास्वनाः । सर्वमेवेदमापूर्य तिष्ठन्ति च चरन्ति च । ८५०
अपामपि गुणं तात ज्योतिरादत्ते यदा । आपस्तदा त्यक्तगुणा ज्योतिःसूपरमन्ति वै ।
यदादित्ये स्थितं मध्ये गृह्णन्ति स्निग्धनेऽर्चिषः । सर्वमेवेदमर्चिर्भिः पूर्णं आज्यक्षते नभः ।
ज्योतिषोऽपि गुणं रूपं वायुरादत्ते यदा । प्रशाम्यति ततो ज्योतिर्वायुर्वीधूयते महान् ।
ततस्तु खनमासाद्य वायुः सञ्जवमात्मनः । अधश्चोर्द्धञ्च तिर्यक्च देहवीति दिशो दश ।
वायोरपि गुणं स्पर्शमाकाशं ग्रसते यदा । प्रशाम्यति तदा वायुः खन्तु तिष्ठति नादवत् । ८५१
अरूपमरसस्पर्शमगन्धं न च मूर्त्तिमत् । सर्वलोकगुणैर्हीनं खन्तु तिष्ठति नादवत् ।
आकाशस्य गुणं शब्दमभिव्यक्तात्मकं मनः । मनसो व्यक्तमव्यक्तं आत्मा सम्पति सत्त्वरः ।
तदात्मगुणमाविश्य मनो ग्रसति चन्द्रमाः । मनस्युपरते चापि चन्द्रमस्युपतिष्ठते ।
तन्तु कालेन महता सङ्कल्पं कुरुते वशे । चित्तं ग्रसति सङ्कल्पस्तच्च ज्ञानमनुत्तमं ।
कालो गिरति विज्ञानं कालं ब्रह्मेति श्रुतिः । ब्रह्म कालो ग्रसति तु तं विद्वा कुरुते वशे । ८५०

आकाशस्य तदा घोषं तं विद्वान् कुरुतेऽग्निजि । तदध्यक्षं परं ब्रह्म तच्छाश्वतमनुत्तमं ।
एवं सर्वाणि भूतानि ब्रह्मैव प्रतिपद्यते । यथावत् कीर्त्तितं सम्यगेवमेतदसंशयं ।
बोधं विद्यामयं दृष्ट्वा योगिभिः परमात्मभिः । एवं विस्तारसंक्षेपौ ब्रह्माध्यक्षे पुनः पुनः ।
युगसाहस्रयोरादावहोरात्रे तथैव च ।

इति श्रीमहाभारते शान्तिपर्वणि मोक्षधर्मपर्वणि शुकानुप्रश्ने त्रयस्त्रिंशदधिकद्विशततोऽध्यायः ॥ २३३ ॥

॥ व्यास उवाच ॥ भूतग्रामे नियुक्तं यत्तदेतत् कीर्त्तितं मया । ब्राह्मण्यं तु यत् कृत्यं तत्ते वक्ष्यामि तच्छृणु । ८५७॥
जातकर्मप्रभृत्यस्य कर्मणां दक्षिणावतां । क्रिया स्वाहावसानेत्तेराचार्यैर्वेदपारगैः ।
अधीत्य वेदानखिलान् गुरुशुश्रूषणे रतः । गुरूणामनृणो भूत्वा समावर्त्तेत यत्नवित् ।
आचार्येणाभ्यनुज्ञातस्तुर्णीमेकमनाः शुचिः । आविमोचाच्छरीरस्य सेऽनुतिष्ठेद्यथाविधि ।
प्रजासर्गेण दारैश्च ब्रह्मचर्येण वा पुनः । वने गुरुप्रकाशे वा यतिधर्मेण वा पुनः ।
गृहस्थस्येव धर्माणां सर्वेषां मूलमुच्यते । यत्र पञ्चविधो हि दान्तः सर्वत्र सिध्यति । ८५८॥
प्रजावान् श्रोत्रियो यज्वा मुक्त एव ऋणैस्त्रिभिः । अथान्यानाश्रमान् पश्चादुतो गच्छेत कर्मभिः ।
यत्पृथिव्यां पुण्यतमं विद्वांस्तानं तदाविशेत् । यतेत तस्मिन् प्रामाण्यं गन्तुं यत्नवि शोभने ।
तपसा वा सुमहता विद्यानां पारणेन वा । दृष्ट्या वा प्रदानैर्वा विप्राणां बर्द्धते यशः ।
यावदस्य भवत्यस्मिन् कीर्त्तिर्लोके यशस्करी । तावत् पुण्यकृतां लोकाननन्तान् पुरुषोऽश्नुते ।
अध्यापयेदधीयीत याजयेत यजेत वा । न वृथा प्रतिगृह्णीयान्न च दद्यात् कथञ्चन । ८५९॥
याज्यतः म्रियतो वाऽपि कन्याया वा धनं महत् । यद्गर्हेद्यजेद्याजैकोऽश्नीयात् कथञ्चन ।
गृहमावसतो ह्यस्य नान्यत्तीर्थं प्रतिग्रहात् । देवर्षिपितृगर्भार्थं वृद्धातुरबुभुक्षतां ।
अन्नार्हितारितन्नानां यथाग्नि बुभूषतां । द्रव्याणामतिसृष्टानामपि देयमेषां कृतादपि ।
अर्हतामनुरूपाणां नादेयं ह्यस्ति किञ्चन । उञ्छैःशबलमप्यस्य प्रापणीयं सतां विदुः ।
अनुनीय यथाकामं सत्यसन्धो महाव्रतः । खैः प्राणैर्ब्राह्मणप्राणान् परित्राय दिवं गतः । ८६०
रन्तिदेवस्य सांकृत्यो वह्निष्टाय महात्मने । अपः प्रदाय प्रीतोऽग्निर्लोकश्रेष्ठं महीयते ।
आत्मेयस्येन्द्रदमनो ह्यर्हते विविधं धनं । दत्त्वा लोकान् ययौ धीमाननन्तान् स महीपतिः ।
शिविरौशीनरोऽङ्गानि सुतस्य प्रियमौरसं । ब्राह्मणार्थमुपाहृत्य लोकश्रेष्ठमितो गतः ।
प्रतर्दनः काशिपतिः प्रदाय नयने स्वके । ब्राह्मणार्थात्तुलां कीर्त्तिमिह चामुत्र चाश्नुते ।
दिव्यमश्वशतं सौवर्णं परमर्द्धिमत् । छत्रं देवावृधो दत्त्वा सराष्ट्रोऽभ्यपतद्दिवं । ८६१॥
सांकृतिश्च तथात्रेयः म्रियेयो ब्रह्म निर्गुणं । उपदिश्य महौजा गतो लोकाननुत्तमान् ।
अम्बरीषो गवां दत्त्वा ब्राह्मणेभ्यः प्रतापवान् । अर्ब्बुदानि दशैकञ्च सराष्ट्रोऽभ्यपतद्दिवं ।
सावित्री कुण्डले दिव्ये शरीरं जनमेजयः । ब्राह्मणार्थे परित्यज्य जग्मतुर्लोकमुत्तमं ।
सर्व्वरत्नं वृषादर्भिर्युवनाश्वः प्रिया स्त्रियः । रम्यमावसथञ्चैव दत्त्वा स्वर्लोकमाश्रितः ।

निमीराष्ट्रञ्च वैदेहो जामदग्न्यो वसुन्धरां । ब्राह्मणेभ्यो ददौ चापि गयश्चोर्वीं सपत्तनां ।
अवर्षति च पर्ज्जन्ये सर्व्वभूतानि भूतकृत् । वशिष्ठो जीवयामास प्रजापतिरिव प्रजाः ।
करन्धमस्य पुत्रस्तु कृतात्मा मरुतस्तथा । कन्यामङ्गिरसे दत्त्वा दिवमाशु जगाम ह ।
अजादत्तस्य पाञ्चाल्यो राजा बुद्धिमतांवरः । निधिं शङ्खं द्विजाग्र्येभ्यो दत्त्वा लोकानवाप्तवान् ।
राजा मित्रसहस्रापि वशिष्ठाय महात्मने । दमयन्तीं प्रियां दत्त्वा तथा सह दिवङ्गतः ।
सहस्रजिच्च राजर्षिः प्राणानिष्टाग्निहोत्रियः । ब्राह्मणार्थे परित्यज्य गतो लोकाननुत्तमान् ।
सर्व्वकामैस्तु संपूर्णं दत्त्वा वेश्म हिरण्मयं । मुद्गलाय गतः स्वर्गं व्रतचर्य्यो महीपतिः ।
नाभागश्च धृतिमान्नाम शाल्वराजः प्रतापवान् । दत्त्वा राज्यमृचीकाय गतो लोकाननुत्तमान् ।
मदिराश्वस्य राजर्षिर्दत्त्वा कन्यां सुमध्यमां । हिरण्यहस्ताय गतो लोकान् देवैरभिष्टुतान् ।
लोमपादस्य राजर्षिः शान्तां दत्त्वा सुतां प्रभुः । ऋष्यशृङ्गाय विपुलैः सर्व्वकामैरयुज्यत ।
दत्त्वा शतसहस्रन्तु गवां राजा प्रसेनजित् । सवत्सानां महातेजा गतो लोकाननुत्तमान् ।
एते चान्ये च बहवो दानेन तपसैव च । महात्मानो गताः स्वर्गं शिष्टात्मानो जितेन्द्रियाः ।
तेषां प्रतिष्ठिता कीर्त्तिर्यावत् स्थास्यति मेदिनी । दानयज्ञप्रजाभिर्गैरेते हि दिवमाप्नुवन् ।
इति श्रीमहाभारते शान्तिपर्व्वणि मोक्षधर्म्मपर्व्वणि शुकानुप्रश्ने चतुश्चिंशदधिकद्विशततोऽध्यायः ॥ २३४ ॥

॥ व्यास उवाच ॥ त्रयीविद्यामवेक्षेत वेदेषूक्तामथाक्षतः । ऋक्सामवर्णाश्चरतो यजुषो ऽथर्वणस्तथा ।
तिष्ठत्येतेषु भगवान् षट्सु कर्म्मसु संस्थितः । वेदवादेषु कुशलो ह्यध्यात्मकुशलश्च यो ।
सत्त्ववन्तो महाभागाः पश्यन्ति प्रभवाव्ययं । एवं धर्म्मेण वर्त्तेत क्रियां शिष्टवदाचरेत् ।
असंरोधेन भूतानां वृत्तिं लिप्सेत वै द्विजः । सङ्ग आगतविज्ञानः शिष्टः शास्त्रविचक्षणः ।
स्वधर्म्मेण क्रिया लोके कर्म्मसत्त्वसमुद्भवः । निष्ठते तेषु षट्सु कर्म्मसु स द्विजः ।
पञ्चभिः सततं यज्ञैः श्रद्दधानो यजेत च । धृतिमानप्रमत्तश्च दान्तो धर्म्मविदात्मवान् ।
वीतहर्षमदक्रोधो ब्राह्मणो नावसीदति । दानमध्ययनं यज्ञस्तपो ह्रीरार्ज्जवं दमः ।
एतैर्व्वर्द्धयते तेजः पाप्मानञ्चापकर्षति । धूतपाप्मा च मेधावी लघ्वाहारो जितेन्द्रियः ।
कामक्रोधौ वशे कृत्वा निनीषेद्ब्रह्मणः पदं । अग्नींश्च ब्राह्मणांश्चैव देवताः प्रणमेत च ।
वर्ज्जयेदुषतीं वाचं हिंसायुक्तां धर्म्मसंहितां । एषा पूर्व्वगता वृत्तिर्ब्राह्मणस्य विधीयते ।
ज्ञानागमेन कर्म्माणि कुर्व्वन् कर्म्मसु सिद्ध्यति । पञ्चेन्द्रियजलां घोरां लोभमूलां सुदुस्तरां ।
मन्युपङ्कामनाधृष्यां नदीं तरति बुद्धिमान् । कालमभ्युद्यतं पश्येन्नित्यमत्यन्तमोहनं ।
महता विधिदृष्टेन बलेनाप्रतिघातिना । स्वभावस्रोतसा वृत्तमुह्यते सततं जगत् ।
कालोदकेन महता वर्षावर्त्तेन सन्ततं । मासोर्म्मिणर्त्तुवेगेन पक्षोडुपफेनेन च ।
निमिषोन्मेषफेनेन अहोरात्रजलेन च । कामग्राहेण घोरेण वेदयज्ञमयेन च ।
धर्म्मद्वीपेन भूतानां चार्थकामजलेन च । ऋतवाय्वाततोरेण विधिसातत्यवाहिना ।

युगद्वैधमधेन ब्रह्मप्रायभवेन च । धात्रा सृष्टानि भूतानि क्षयन्ते यमसादनं ।
एतत् प्रज्ञामयैर्धीरा निस्तरन्ति मनीषिणः । प्लवैरप्लवतो हि किं करिष्यन्त्यचेतसः । ८४९०
उपपन्नं हि यत् प्राज्ञो निस्तरेज्जेतरो जनः । दूरतो गुणदोषौ हि प्राज्ञः सर्व्वत्र पश्यति ।
संग्रथं स तु कामात्मा चलचित्तोऽल्पचेतनः । अप्राप्तो न तरत्येनं यो ह्यागे न स गच्छति ।
अप्लवोऽहि महादोषं गुह्यमानो नियच्छति । कामयानस्मदीतस्य ज्ञानमयस्य न प्लवः ।
तस्मादुन्मज्जनस्यार्थे प्रयतेत विचक्षणः । एतदुन्मज्जनं तस्य यदयं ब्राह्मणो भवेत् ।
अवदातेषु संजातस्त्रिसन्देहस्त्रिकर्मकृत् । तस्मादुन्मज्जने तिष्ठेत् प्रज्ञया निस्तरेत्तया । ८४९५
संस्कृतस्य हि दान्तस्य नियतस्य यतात्मनः । प्राज्ञस्यानन्तरा सिद्धिरिह लोके परत्र च ।
वर्त्तते तेषु यज्ञैश्च बहुभिर्भूरिदक्षिणैः । पञ्चभिः सततं यज्ञैर्विधिवद्यो यजेत च ।
सतां धर्म्मेण वर्त्तेत क्रियां शिष्टवदाचरेत् । अरंरोधेन लोकस्य वृत्तिं शिष्टैरगर्हितां ।
श्रुतविज्ञानतत्त्वज्ञः शिष्टाचारो विचक्षणः । स्वधर्म्मेण क्रियावांस्तु कर्म्मणा सोऽप्यसङ्करः ।
क्रियावान् श्रद्दधानो हि दान्तः प्राज्ञोऽनसूयकः । धर्म्माधर्म्मविशेषज्ञः सर्व्वं तरति दुस्तरं । ८४१०
धृतिमानप्रमत्तश्च दान्तो धर्म्मविदात्मवान् । वीतहर्षमदक्रोधो ब्राह्मणो ब्रह्मवीदति ।
एषा पुरातनी वृत्तिर्ब्राह्मणस्य विधीयते । ज्ञानवत्त्वे च कर्म्माणि कुर्व्वन् सर्व्वत्र सिध्यति ।
अधर्म्मं धर्म्मकामो हि करोति ह्यविचक्षणः । धर्म्मं वा धर्म्मसंकाशं लोभाच्चिव करोति सः ।
धर्म्मं करोमीति करोत्यधर्म्ममधर्म्मकामस्य करोति धर्म्मं । उभे वास्य कर्म्मणी न प्रजानन् स जायते म्रियते चापि देही ।

इति श्रीमहाभारते शान्तिपर्व्वणि मोक्षधर्म्मपर्व्वणि शुकानुप्रश्ने पञ्चत्रिंशदधिकद्विशततोऽध्यायः ॥ २३५ ॥

॥ व्यास उवाच ॥ अथ चेद्वेत्थ वेदेतदुन्मज्जेत स्रोतसा यथा । उन्मज्जंश्च निमज्जंश्च ज्ञानवान् प्लववान् भवेत् । ८४१५
प्रज्ञया निश्चिता धीरास्तारयन्त्यबुधान् प्लवैः । नाबुधास्तारयन्त्यन्यान्नात्मानं वा कथञ्चन ।
क्षिप्रदोषो मुनिर्य्योगान्मुक्तो भुञ्जीत दाक्ष्य । देहधर्म्मानुरागार्थानुपायापायनिश्चयः ।
चक्षुराहारसंहारैर्मनसा दर्शनेन च । यच्छेद्वाङ्मनसी बुद्ध्या च दृक्छेज्ज्ञानमुत्तमं ।
ज्ञानेन यच्छेदात्मानं च दृक्छेच्छान्तिमात्मनः । एतेषामिदमुद्दृष्टा पुरुषोऽपि सुदारुणः ।
यदि वा सर्व्ववेदज्ञो यदि वाऽप्यनृचो द्विजः । यदि वा धार्म्मिको यज्वा यदि वा पापकृत्तमः । ८४२०
यदि वा पुरुषव्याघ्रो यदि वा क्लीबधारितः । तरत्येवं महादुर्गं जरामरणसागरं ।
एवं क्षेत्रेण योगेन युञ्जानो क्षेत्रमन्वतः । अपि जिज्ञासमानोऽपि ब्रह्मब्रह्मातिवर्त्तते ।
धर्म्मोपस्थो द्वीवरूथ उपायापायकूबरः । अपानाक्षः प्राणयुगः प्रज्ञायुर्जीवबन्धनः ।
चेतनाबन्धुरस्त्वाचारग्रहनेमिमान् । दर्शनस्पर्शनवहो घ्राणश्रवणवाचनः ।
प्रज्ञानाभिः सर्व्वतन्त्रः प्रतोदो ज्ञानसारथिः । क्षेत्रज्ञाधिष्ठितो धीरः प्रह्लादमपुरःसरः । ८४२५
त्यागसङ्क्षानुगः क्षेम्यः शौचगो ध्यानगोचरः । जीवयुक्तो रथो दिव्यो ब्रह्मलोके विराजते ।

अथ सन्तरमाणस्य रथमेवं युयुक्षतः। अक्षरं गन्तुमनसो विधिं वक्ष्यामि शीघ्रगं।
यत्र या धारणाः कृत्स्ना वाग्यतः प्रतिपद्यते। पृष्ठतः पार्श्वतस्त्वान्यास्तावत्यस्ताः प्रधारणाः।
क्रमग्रः पार्थिवं यच्च वायव्यं खं तथा पयः। ज्योतिषो यत्तदैश्वर्य्यमहङ्कारस्य बुद्धितः।
अव्यक्तस्य तथैश्वर्यं क्रमग्रः प्रतिपद्यते। विक्रमात्त्वापि यत्नेन यथा युक्तेषु योगतः। ८६९०
तथा योगस्य युक्तस्य सिद्धिरात्मनि पश्यतः। निर्मुच्यमानः सूक्ष्मत्वाद्रूपाणीमानि पश्यतः।
स्नेहिरस्तु यथा धूमः सूक्ष्मः संश्रयते नभः। तथा देहादिमुक्तस्य पूर्व्वरूपं भवत्युत।
अथ धूमस्य विरमे द्वितीयं रूपदर्शनं। जलरूपमिवाकाशे तथैवात्मनि पश्यति।
अपां व्यतिक्रमे चास्य वह्निरूपं प्रकाशते। तस्मिन्नुपरतेऽग्नेश्च पीतवस्त्रः प्रकाशते।
ऊर्णारूपसवर्णस्य तस्य रूपं प्रकाशते। अथ चेतां गतिं गत्वा वायव्यं सूक्ष्ममश्नुते। ८६९५
अश्नुते तेजसः सौक्ष्म्यमश्नुते ब्राह्मणस्य वै। एतेष्वपि हि जातेषु फलजातानि मे शृणु।
जातस्य पार्थिवैश्वर्य्यैः सृष्टिरत्र विधीयते। प्रजापतिरिवाद्येभ्यः शरीरात् सृजते प्रजाः।
अङ्गुष्ठकुडवमात्रेण हस्तपादेन वा तथा। पृथिवीं कम्पयत्येको गुणो वायोरिति श्रुतिः।
आकाशभूतस्याकाशे सवर्णत्वात् प्रकाशते। वर्णतो गुह्यते चापि कामात् पिबति वामयान्।
न चास्य तेजसां रूपं दृश्यते भास्यते तथा। अदृश्यैरस्य विजिते पक्षैते सूर्य्यानुगाः। ८६९०
यत्तदात्मनि बुद्धौ च जिताद्या प्रभवत्यथ। निर्द्दोषप्रतिभा योगं कृत्स्नं समभिवर्त्तते।
तत्रैव व्यक्तमात्मानमव्यक्तं प्रतिपद्यते। यतो विसरते लोको भवति व्यक्तसंज्ञकः।
तत्राव्यक्तमयीं विद्यां शृणु त्वं विस्तरेण मे। तथा व्यक्तमयश्चैव साङ्ख्ये पूर्व्वं निबोध मे।
पञ्चविंशतितत्त्वानि तुल्यान्युभयतः समं। योगे साङ्ख्ये ऽपि च तथा विशेषं तत्र मे शृणु।
प्रोक्तं तद्व्यक्तमित्येव जायते वर्द्धते च यत्। जीर्य्यते म्रियते चैव चतुर्भिर्लक्षणैर्युतं। ८६९५
विपरीतमतो यत्तु तदव्यक्तमुदाहृतं। द्वावात्मानौ च वेदेषु सिद्धान्तेष्वणुदाहृतौ।
चतुर्लक्षणजं ज्ञात्वं चतुर्व्यूहं प्रचक्षते। व्यक्तमव्यक्तजश्चैव तथा बुद्धमचेतनं।
सत्त्वं चेत्यत्र दृश्येतद्वयमप्यनुदर्शितं। द्वावात्मानौ च वेदेषु विषयेष्वनुरज्यतः।
विषयात् प्रतिसंहारः साङ्ख्यानां विद्धि लक्षणं। निर्ममस्त्वनहङ्कारो निर्द्वन्द्वश्छिन्नसंशयः।
नैव क्रुध्यति न द्वेष्टि नानृता भाषते गिरः। आक्रुष्टस्ताडितश्चैव मैत्रेण ध्याति नाशुभं। ८६८०
वाग्दण्डकर्म्ममनसां त्रयाणाञ्च निवर्त्तकः। समः सर्व्वेषु भूतेषु ब्रह्माणमभिवर्त्तते।
नैवेच्छति न चाप्निच्छेद्याचामाचाम्यवक्षितः। अक्षोक्षुपोऽव्यथो दान्तो न क्षती न निराक्षती।
नास्येन्द्रियमनेकाग्र्यं नाविक्षिप्तमनोरथः। सर्व्वभूतसदृक्षश्चेत्यसमलोष्टकाञ्चनः।
तुल्यप्रियाप्रियोधीरस्तुल्यनिन्दात्मसंस्तुतिः। अस्पृहः सर्व्वकामेभ्यो ब्रह्मचर्य्यदृढव्रतः।
अहिंस्रः सर्व्वभूतानामीदृक् साङ्ख्यो विमुच्यते। यथा योगादिमुच्यन्ते कारणैर्यैर्निबोध तत्। ८६८५
योगैश्वर्य्यमतिक्रान्तो यो निष्क्रामति मुच्यते। इत्येषा भावना बुद्धिः कथिता ते न संशयः।

एवम्भवति निर्द्वन्द्वो ब्रह्माणञ्चाधिगच्छति । कर्म्मणा मनसावायुर्ब्रह्माणं चातिवर्त्तते ।
इति श्रीमहाभारते शान्तिपर्व्वणि मोक्षधर्म्मपर्व्वणि शुकानुप्रश्ने षट्त्रिंशदधिकद्विशततोऽध्यायः ॥ २३६ ॥

॥ व्यास उवाच ॥ अथ ज्ञानमयं धीरो मठीभूता ग्निमात्मनः । उत्सञ्जंश्च निमज्जंश्च ज्ञानमेवाभिसंश्रयेत् ।

॥ शुक उवाच ॥ किन्नज्ज्ञानमयो विद्वां यथा निस्तरते दृढं । प्रवृत्तिलक्षणो धर्म्मो निवृत्तिरिति वा वद ।

॥ व्यास उवाच ॥ यस्तु पश्यन् स्वभावेन विना भावमचेतनः । पुनाति च पुनः सर्व्वान् प्रश्नया मुनिहेतुकान् । ८५९

येषाञ्चैकान्तभावेन स्वभावात् कारणं मतं । मृषा नृणान्तधीर्णां वा ते लभन्ते न किञ्चन ।
ये चैनं पक्षमाश्रित्य निवर्त्तन्त्यल्पमेधसः । स्वभावं कारणं ज्ञात्वा न श्रेयः प्राप्नुवन्ति ते ।
स्वभावो हि विनाशाय मोहकर्म्मनिभवः । निरुक्तमेतयोरेतत् स्वभावपरिभावयोः ।
कृष्यादीनीह कर्म्माणि शस्यसंहरणानि च । प्रज्ञावद्भिः प्रकृप्तानि यानाशनगृहाणि च ।
आक्रीडानां गृहाणाञ्च गदानामगदस्य च । प्रज्ञावन्तः प्रयोक्तारो ज्ञानवद्भिरनुष्ठिताः । ८६०

प्रज्ञा संयोजयत्यर्थैः प्रज्ञाः श्रेयोऽधिगच्छति । राजानो भुञ्जते राज्यं प्रज्ञया तुल्यलक्षणाः ।
परावरज्ञ भूतानां ज्ञानेनैवोपलभ्यते । विद्यया तात सृष्टानां विद्यैवेह परा गतिः ।
भूतानां जन्म सर्व्वेषां विविधानां चतुर्व्विधं । जरायुजाण्डजोद्भिज्जस्वेदजञ्चोपलक्षयेत् ।
स्थावरेभ्यो विशिष्टानि जङ्गमान्युपधारयेत् । उपपन्नं हि यच्चेष्टा विशिष्येत विशिष्यतां ।
आकूर्म्मं बहुपादानि जङ्गमानि द्वयानि तु । बहुपाद्भ्यो विशिष्टानि द्विपादानि बहून्यपि । ८६५

द्विपादानि द्वयान्याहुः पार्थिवानीतराणि च । वार्थिवानि विशिष्टानि तानि ह्याश्रमानि भुञ्जते
पार्थिवानि द्वयान्याहुर्मध्यमान्युत्तमानि तु । मध्यमानि विशिष्टानि जातिधर्म्मोपधारणात् ।
मध्यमानि द्वयान्याहुर्द्धर्म्मज्ञानीतराणि च । धर्म्मज्ञानि विशिष्टानि कार्य्याकार्य्योपधारणात् ।
धर्म्मज्ञानि द्वयान्याहुर्वेदज्ञानीतराणि च । वेदज्ञानि विशिष्टानि वेदो ह्येषु प्रतिष्ठितः ।
वेदज्ञानि द्वयान्याहुः प्रवक्तृणीतराणि च । प्रवक्तृणि विशिष्टानि सर्व्वधर्म्मोपधारणात् । ८७०

विज्ञायन्ते हि यैर्व्वेदाः सधर्म्माः सक्रियाफलाः । सधर्म्मा लिखिता वेदाः प्रवक्तृभ्यो विनिःसृताः ।
प्रवक्तृणि द्वयान्याहुरात्मज्ञानीतराणि च । आत्मज्ञानि विशिष्टानि जन्माजन्मोपधारणात् ।
धर्म्मद्वयं हि यो वेद स धर्म्मज्ञः स सर्व्ववित् । स त्यागी सत्यसंकल्पः सत्यः स्थविरयेश्वरः ।
ब्रह्मज्ञानप्रतिष्ठं हि तं देवा ब्राह्मणं विदुः । शब्दब्रह्मणि निष्णातं परे च कृतनिश्चयं ।
अन्तःस्थस्य बहिःस्थस्य साधियज्ञाधिदैवतं । ज्ञानाग्निता हि पश्यन्ति ते देवास्तात ते द्विजाः ८७५

तेषु विश्वमिदं भूतं सर्व्वञ्च जगदाहितं । तेषां माहात्म्यभावस्य सदृशं नास्ति किञ्चन ।
आद्यन्ते निधनञ्चैव कर्म्म चातीत्य सर्व्वगः । चतुर्व्विधस्य भूतस्य सर्व्वज्ञेशाः स्वयम्भुवः ।
इति श्रीमहाभारते शान्तिपर्व्वणि मोक्षधर्म्मपर्व्वणि शुकानुप्रश्ने सप्तत्रिंशदधिकद्विशततोऽध्यायः ॥ २३७ ॥

॥ व्यास उवाच ॥ एषा पूर्व्वतरा वृत्तिर्ब्राह्मणस्य विधीयते । ज्ञानवानेव कर्म्माणि कुर्व्वन् सर्व्वत्र सिध्यति ।
तत्र चेन्न भवेद्देवं संशयः कर्म्मसिद्धये । किन्तु कर्म्मस्वभावोऽयं ज्ञानं कर्म्मेति वा पुनः ।

तत्र वेदविधिः स स्याज्ज्ञानस्येत् पुरुषं प्रति। उपपत्त्युपलब्धिभ्यां वर्णयिष्यामि तच्छृणु। ८८५
पौरुषं कारणं केचिदाहुः कर्मसु मानवाः। दैवमेके प्रशंसन्ति स्वभावमपरे जनाः।
पौरुषं कर्म दैवञ्च कालवृत्तिस्वभावतः। त्रयमेतत्पृथग्भूतमविवेकन्तु केचन।
एतदेवञ्च नैवञ्च न चोभे नानुभे तथा। कर्मस्था विषयं ब्रूयुः सत्त्वस्थाः समदर्शिनः।
त्रेतायां द्वापरे चैव कलिजास्तु संशयाः। तपस्विनः प्रशान्तास्तु सत्त्वस्थास्तु कृते युगे।
अपृथग्दर्शनाः सर्वे ऋक्सामसु यजुःषु च। कामदेवा पृथक्कृत्वा तपः कृत उपासते। ८९०
तपोधर्मेण संयुक्तस्तपोनित्यः सुसंयतः। तेन सर्वानवाप्नोति कामान् यान्मनसेच्छति।
तपसा तदवाप्नोति यद्भूत्वा सृजते जगत्। तद्भूतस्तु ततः सर्वो भूतानां भवति प्रभुः।
तदृक्कं वेदवादेषु गहनं वेददर्शिभिः। वेदान्तेषु पुनर्ब्रह्म कर्मयोगेन लक्ष्यते।
आरम्भयज्ञाः क्षत्रास्तु हविर्यज्ञा विशः स्मृताः। परिचारयज्ञाः शूद्रास्तु जपयज्ञा द्विजातयः।
परिनिष्ठितकार्यो हि स्वाध्यायेन द्विजो भवेत्। कुर्यादन्यन्न वा कुर्यान्मैत्रो ब्राह्मण उच्यते। ८९५
त्रेतादौ केवला वेदा यज्ञा वर्णाश्रमास्तथा। संरोधादायुषस्ते तु व्यस्यन्ते द्वापरे युगे।
द्वापरे विप्लवं यान्ति वेदाः कलियुगे तथा। दृश्यन्ते नापि दृश्यन्ते क्लेशन्ते पुनः किल।
उत्सीदन्ति स्वधर्माश्च तत्राधर्मेण पीडिताः। गवां भूमेश्च ये चापामोषधीनाञ्च ये रसाः।
अधर्मान्तर्हिता वेदा वेदधर्मास्तथाश्रमाः। विक्रियन्ते स्वधर्मस्थाः स्थावराणि चराणि च।
यथा सर्वाणि भूतानि वृष्टिर्भौमानि वर्धति। सृजते सर्वतोऽङ्गानि तथा वेदा युगे युगे। ९००
निश्चितं कालनानात्वमनादिनिधनञ्च यत्। कीर्त्तितं यत्पुरस्ताच्च सूते यच्चापि च प्रजाः।
यश्चेदं प्रभवः स्थानं भूतानां संयमो यमः। स्वभावेनैव वर्त्तन्ते द्वन्द्वसृष्टानि भूरिशः।
सर्गः कालो धृतिर्भेदाः कर्त्ता कार्यं क्रिया फलं। एतत्ते कथितं तात यन्मां त्वं परिपृच्छसि।
इति श्रीमहाभारते शान्तिपर्वणि मोक्षधर्मपर्वणि शुकानुप्रश्ने अष्टत्रिंशदधिकद्विशततोऽध्यायः॥ २३८॥
॥ भीष्म उवाच॥ इत्युक्तोऽभिप्रपन्नैतत् परमर्षेस्तु शासनं। मोक्षधर्मार्थसंयुक्तमिदं प्रष्टुं प्रचक्रमे।
॥ शुक उवाच॥ प्रज्ञावान् श्रोत्रियो यज्वा श्रुतप्रज्ञोऽनसूयकः। अनागतमनैतिह्यं कथं ब्रह्माधिगच्छति। ९१५
तपसा ब्रह्मचर्येण सर्वत्यागेन मेधया। साङ्ख्ये वा यदि वा योग एतत् पृष्टो वदस्व मे।
मनसश्चेन्द्रियाणाञ्च यथैकाग्र्यमवाप्यते। येनोपायेन पुरुषैस्तत्त्वं व्याख्यातुमर्हसि।
॥ व्यास उवाच॥ नान्यत्र विद्यातपसोर्नान्यत्रेन्द्रियनिग्रहात्। नान्यत्र सर्वसन्त्यागात् सिद्धिं विन्दति कश्चन।
महाभूतानि सर्वाणि पृथक् सिद्धिः स्वयम्भुवः। भूयिष्ठं प्राणभृद्ग्रामे निविष्टानि शरीरिषु।
भूमेर्दृढो गुणात् स्नेहो ज्योतिषश्चक्षुषी स्मृते। प्राणापानाश्रयो वायुः खेष्वाकाशं शरीरिणां। ९४०
क्रान्ते विष्णुर्बले शक्रः कोष्ठोऽग्निर्भोक्तुमिच्छति। कर्णयोः प्रदिशः श्रोत्रं जिह्वायां वाक् सरस्वती।
कर्णौ त्वक्चक्षुषी जिह्वा नासिका चैव पञ्चमी। दर्शनेयेन्द्रियाण्याहुः द्वाराण्याहारसिद्धये।
शब्दः स्पर्शस्तथा रूपं रसो गन्धश्च पञ्चमः। इन्द्रियार्थान् पृथग्विद्यादिन्द्रियेभ्यस्तु नित्यदा।

इन्द्रियाणि मनो युङ्क्ते वश्यान् यन्नेव वाजिनः । मनस्यपि सदा युङ्क्ते भूतात्मा हृदयाश्रितः ।
इन्द्रियाणां तथैवैषां सर्व्वेषामीश्वरं मनः । नियमे च विसर्गे च भूतात्मा मनसस्तथा । ८७५
इन्द्रियाणीन्द्रियार्थाश्च स्वभावश्चेतना मनः । प्राणापानौ च जीवस्य नित्यं देहेषु देहिनां ।
आत्मेयो नास्ति सत्त्वस्य गुणः शब्दो न चेतना । सत्त्वं हि तेजः सृजति न गुणान् वै कथञ्चन ।
एवं मनदृशं देहे दृतं धोऽग्निर्गुणैः । मनीषी मनसा विप्रः पश्यत्यात्मानमात्मनि ।
न चक्षुषा दृश्यो न च सर्व्वैरपीन्द्रियैः । मनसा तु प्रदीपेन महानात्मा प्रकाशते ।
अशब्दस्पर्शरूपन्तदरसागन्धमव्ययं । अशरीरं शरीरेषु निरीक्षेत निरिन्द्रियं । ८७०
अव्यक्तं सर्व्वदेहेषु मर्त्येषु परमाश्रितं । योऽनुपश्यति स प्रेत्य कल्पते ब्रह्मभूयसे ।
विद्याविनयसम्पन्ने ब्राह्मणे गवि हस्तिनि । शुनि चैव श्वपाके च पण्डिताः समदर्शिनः ।
स हि सर्व्वेषु भूतेषु जङ्गमेषु ध्रुवेषु च । वसत्येको महानात्मा येन सर्व्वमिदं ततं ।
सर्व्वभूतेषु चात्मानं सर्व्वभूतानि चात्मनि । यदा पश्यति भूतात्मा ब्रह्म सम्पद्यते तदा ।
यावानात्मनि वेदात्मा तावानात्मा परात्मनि । य एवं स ततो वेद नेऽमृतत्वाय कल्पते । ८७५
सर्व्वभूतात्मभूतस्य सर्व्वभूतहितस्य च । देवाऽपि मार्गे मुह्यन्ति अपदस्य पदैषिणः ।
शकुन्तानामिवाकाशे मत्स्यानामिव चोदके । यथा गतिर्न दृश्येत तथा ज्ञानविदां गतिः ।
कालः पचति भूतानि सर्व्वाण्येवात्मनात्मनि । यस्मिंस्तु पच्यते कालस्तं वेदेह न कश्चन ।
न तदूर्द्धं न तिर्य्यक् च नाधो न च पुनः पुनः । न मध्ये प्रतिगृह्णीते नैव किञ्चित् कुतश्चन ।
सर्व्वेऽस्मिन्नया इमे लोका वाङ्मनोभ्यां न किञ्चन । अद्यजस्रं समागच्छेद्यथा वाणो गुणच्युतः । ८८०
नैवाल्पं कारणस्येयाद्यद्यपि स्यान्मनोजवः । तस्मात् सूक्ष्मात् सूक्ष्मतरं नास्ति स्थूलतरं ततः ।
सर्व्वतः पाणिपादन्तत् सर्व्वतोऽक्षिशिरोमुखं । सर्व्वतः श्रुतिमल्लोके सर्व्वमावृत्य तिष्ठति ।
तदेवाणोरणुतरं तन्महतो महत्तरं । तदन्तः सर्व्वभूतानां ध्रुवं निहित दृश्यते ।
अवरश्च चरश्चैव द्वैधीभावोऽयमात्मनः । चरः सर्व्वेषु भूतेषु दिव्यं वस्तुतमक्षरं ।
नवद्वारं पुरं गत्वा हंसो हि नियतो वशी । दृश्यः सर्व्वस्य भूतस्य स्थावरस्य चरस्य च । ८८५
हानिभङ्गविकल्पानां नवानां सङ्गयेन च । शरीराणामजस्याऽऽहुर्हंसत्वं पारदर्शिनः ।
हंसोऽक्षश्चाक्षरश्चैव कूटस्थं यत्तदक्षरं । तद्विज्ञानवरं प्राप्य जहाति प्राणजन्मनी ।
इति श्रीमहाभारते शान्तिपर्व्वणि मोक्षधर्मपर्व्वणि शुकानुप्रश्ने ऊनचत्वारिंशदधिकद्विशततोऽध्यायः ॥ २३९ ॥

॥ व्यास उवाच ॥ पृच्छतस्तव सत्पुत्र यथावदिह तत्त्वतः । साङ्ख्यज्ञानेन संयुक्तं यदेतत् कीर्त्तितं मया ।
योगकृत्यन्तु ते कृत्स्नं वर्त्तयिष्यामि तच्छृणु । एकत्वं बुद्धिमनसोरिन्द्रियाणाञ्च सर्व्वशः ।
आत्मनो व्यापिनस्तात ज्ञानमेतदनुत्तमं । तदेतदुपशान्तेन दान्तेनाध्यात्मशीलिना । ८९०
आत्मारामेण बुद्धेन बोद्धव्यं शुचिकर्म्मणा । योगदोषान् समुच्छिद्य पञ्च यान् कवयो विदुः ।
कामं क्रोधञ्च लोभञ्च भयं स्वप्नञ्च पञ्चमं । क्रोधं शमेन जयति कामं सङ्कल्पवर्ज्जनात् ।

सत्त्वसंसेवनाद्धीरो निद्रामुच्छेत्तुमर्हति। धृत्या शिश्नोदरं रक्षेत् पाणिपादञ्च चक्षुषा।
चक्षुःश्रोत्रे च मनसा मनो वाचञ्च कर्म्मणा। अप्रमादाद्भयं जह्याद्ब्रह्म प्राज्ञोपसेवनात्।
एवमेतान् योगदोषान् जयेन्नित्यमतन्द्रितः। अग्नींश्च ब्राह्मणांश्चैव देवताः प्रणमेत च। ८७४
वर्ज्जयेदुषतीं वाचं हिंसायुक्तां मनोनुदां। ब्रह्मतेजोमयं शुक्लं यस्य सर्व्वमिदं रसः।
एतस्य भूतं भूतस्य दृष्टं स्थावरजङ्गमं। ध्यानमध्ययनं दानं सत्यं ह्रीरार्জ্জवं क्षमा।
शौचमाचारसंशुद्धिरिन्द्रियाणाञ्च निग्रहः। एतैर्विवर्द्धते तेजः पाप्मानञ्चापकर्षति।
सिध्यन्ति चास्य सर्व्वार्था विज्ञानञ्च प्रवर्त्तते। समः सर्व्वेषु भूतेषु लब्धालब्धेन वर्त्तयन्।
धूतपाप्मा तु तेजस्वी लघ्वाहारो जितेन्द्रियः। कामक्रोधौ वशे कृत्वा निर्लोपेद्ब्रह्मणः पदं। ८७५
मनसस्येन्द्रियाणाञ्च कृत्वैकाग्र्यं समाहितः। पूर्व्वरात्रापरार्द्धे च धारयेन्मन आत्मनि।
जन्तोः पञ्चेन्द्रियस्यास्य यदेकं छिद्रमिन्द्रियं। ततोऽस्य स्रवते प्रज्ञा दृतेः पादादिवोदकं।
मनस्तु पूर्व्वमादद्यात् कुमीनमिव मत्स्यहा। ततः श्रोत्रं ततश्चक्षुर्जिह्वा घ्राणञ्च योगवित्।
तत एतानि संयम्य मनसि स्थापयेद्यतिः। तयैवापोह्य संकल्पान्मनो ह्यात्मनि धारयेत्।
पञ्चेन्द्रियाणि सन्धाय मनसि स्थापयेद्यतिः। यदैतान्यवतिष्ठन्ति मनःषष्ठान्यथात्मनि। ८७६
प्रसीदन्ति च संस्थाय तदा ब्रह्म प्रकाशते। विधूम इव दीप्तार्चिरादित्य इव दीप्तिमान्।
वैद्युतोऽग्निरिवाकाशे दृश्यतेऽसौ तथात्मनि। सर्व्वस्तत्र स सर्व्वत्र व्यापकत्वाच्च दृश्यते।
तं पश्यन्ति महात्मानो ब्राह्मणा ये मनीषिणः। धृतिमन्तो महाप्राज्ञाः सर्व्वभूतहिते रताः।
एवं परिमितं कालमाचरन् संयितव्रतः। आसीनो हि रहस्येको गच्छेदक्षरसाम्यता।
प्रमोहो भ्रम आवर्त्तो घ्राणश्रवणदर्शने। अद्भुतानि रसस्पर्शे शीतोष्णे मारुताकृतिः। ८७७
प्रतिभामुपसर्गांश्चाप्युपसंगृह्य योगतः। तोषस्तत्त्वविदित्युक्त्वा आत्मन्येव निवर्त्तयेत्।
कुर्य्यात् परिचयं योगे चैकाग्र्ये नियतो मुनिः। गिरिशृङ्गे तथा चैत्ये वृक्षमूलेषु च योजयेत्।
संनियम्येन्द्रियग्रामं कोष्ठे भाण्डमना इव। एकाग्रश्चिन्तयेन्नित्यं योगान्नोद्वेजयेन्मनः।
येनोपायेन शक्येत संनियन्तुं चलं मनः। तच्च युक्तो निषेवेत न चैव विचलेत्ततः।
शून्या गिरिगुहास्वेव देवतायतनानि च। शून्यागाराणि चैकाग्र्यो निवासार्थमुपक्रमेत्। ८७८
नाभिव्रजेत् परं वाचा कर्म्मणा मनसापि वा। उपेक्षको यताहारो लब्धालब्धे समो भवेत्।
यस्यैनमभिनन्देत यस्यैनमपवादयेत्। समस्तयोस्त्वायुभयोर्नाभिध्यायेच्छुभाशुभं।
न प्रहृष्येत लाभेषु नालाभेषु च चिन्तयेत्। समः सर्व्वेषु भूतेषु सधर्म्मा मातरिश्वनः।
एवं ह्यस्यात्मनः साधोः सर्व्वत्र समदर्शिनः। षण्मासान्नित्ययुक्तस्य शब्दब्रह्मातिवर्त्तते।
वेदनार्त्ताः प्रजा दृष्ट्वा समलोष्टाश्मकाञ्चनः। एतज्ज्ञात्वा विरतो मौनं विरमेच्च मोहितः। ८८०
अपि वर्णावकृष्टस्तु नारी वा धर्म्मकाङ्क्षिणी। तावप्येतेन मार्गेण गच्छेतां परमां गतिं।
अजं पुराणमजरं सनातनं यदिन्द्रियैरुपलभते निसर्गतः। अणोरणीयो महतो महत्तरं तदात्मना पश्यति मुक्तमात्मवान्।

इदं महर्षेर्वचनं महात्मनो यथावदुक्तं मनसाऽनुदृश्य च । अवेक्ष्य चैनां परमेष्ठिसाम्यतां प्रधार्य्यति चाभूतगतिं मनीषिणः ।

इति श्रीमहाभारते शान्तिपर्व्वणि मोक्षधर्मपर्व्वणि शुकानुप्रश्ने चत्वारिंशदधिकद्विशततोऽध्यायः ॥ २४० ॥

॥ शुक उवाच ॥ यदिदं वेदवचनं कुरु कर्म त्यजेति च । कां दिशं विद्वांसो यान्ति काञ्च गच्छन्ति कर्मणा ।
एतद्वै श्रोतुमिच्छामि तत्त्ववान् ब्रूहि वोतु मे । एतच्चान्योन्यवैरूप्ये वर्त्तते प्रतिकूलतः । ८८१
भीष्म उवाच ॥ इत्युक्तः प्रत्युवाचेदं पराशरसुतः सुतं । कर्म्मविद्यामथावेतौ व्याख्यास्यामि चराचरौ ।
यां दिशं विद्यया यान्ति यान्ति गच्छन्ति कर्म्मणा । शृणुष्वैकमना वत्स गह्वरं ह्येतदक्षरं ।
अस्ति धर्म्म इति प्रोक्तं नास्तीत्येव यो वदेत् । तस्य पक्षस्य सदृशमिदं मम भवेदथ ।
द्वाविमावथ पन्थानौ यत्र वेदाः प्रतिष्ठिताः । प्रवृत्तिलक्षणो धर्म्मो निवृत्तौ च सुभाषितः ।
कर्म्मणा बध्यते जन्तुर्विद्यया तु प्रमुच्यते । तस्मात् कर्म्म न कुर्व्वन्ति यतयः पारदर्शिनः । ८८२०
कर्म्मणा जायते प्रेत्य मूर्त्तिमान् षोडशात्मकः । विद्यया जायते नित्यमव्यक्तं ह्यव्ययात्मकं ।
कर्म्म लोके प्रशंसन्ति स्वल्पबुद्धिरता नराः । तेन ते देहजालानि रमयन्त उपासते ।
ये स्म बुद्धिं परां प्राप्ता धर्म्मनैपुणदर्शिनः । न ते कर्म्म प्रशंसन्ति कूपं नद्यां पिबन्निव ।
कर्म्मणः फलमाप्नोति सुखदुःखे भवाभवौ । विद्यया तदवाप्नोति यत्र गत्वा न शोचति ।
यत्र गत्वा न म्रियते यत्र गत्वा न जायते । न पुनर्जायते यत्र यत्र गत्वा न वर्त्तते । ८८३०
यत्र तद्ब्रह्म परममव्यक्तमचलं ध्रुवं । अव्याहतमनायासममृतञ्चाविशेषि च ।
दृष्टैर्भ यत्र बाध्यन्ते मानसैश्च न कर्म्मणा । समाः सर्व्वत्र मैत्राश्च सर्व्वभूतहिते रताः ।
विद्यामयोऽन्यः पुरुषस्तात कर्म्ममयोऽपरः । विद्धि चन्द्रमसं दर्शे सूक्ष्मया कलया स्थितं ।
तदेतदृषिणा प्रोक्तं विस्तरेणानुमीयते । नवजं ग्रसितं दृष्ट्वा वक्तव्यन्निवाम्बरे ।
एकादशविकारात्मा कालसम्भारसंभृतः । मूर्त्तिमानिति तं विद्धि तात कर्म्मगुणात्मकं । ८८४०
देवो यः संश्रितस्त्वस्मिन्बिन्दुरिव पुष्करे । क्षेत्रज्ञं तं विजानीयात् नित्यं योगजितात्मकं ।
तमो रजश्च सत्त्वञ्च विद्धि जीवगुणात्मकं । जीवमात्मगुणं विद्यादात्मानं परमात्मनः ।
सचेतनं जीवगुणं वदन्ति स चेष्टते जीवयते च सर्व्वं । ततः परं क्षेत्रविदो वदन्ति प्राकल्पयद्यो भुवनानि सप्त
इति श्रीमहाभारते शान्तिपर्व्वणि मोक्षधर्मपर्व्वणि शुकानुप्रश्ने एकचत्वारिंशदधिकद्विशततोऽध्यायः ॥ २४१ ॥
॥ शुक उवाच ॥ चराचरभृतिं यः सर्गः सगुणानीन्द्रियाणि च । बुद्धेश्चैवातिसर्गोऽयं प्रज्ञानस्यात्मनः श्रुतं ।
भूय एव तु लोकेऽस्मिन् सदृत्तिं कालहेतुकीं । यथा सन्तः प्रवर्त्तन्ते तदिच्छाम्यनुवर्त्तितुं । ८८५
वेदे वचनमुक्तन्तु कुरु कर्म त्यजेति च । कथमेतद्विजानीयां तच्च व्याख्यातुमर्हसि ।
लोकवृत्तान्ततत्त्वज्ञः पूतोऽहं गुरुशासनात् । ज्ञात्वा बुद्धिं विमुक्तात्मा द्रक्ष्यामि आत्मानमव्ययं ।
॥ व्यास उवाच ॥ यथा वै विहिता वृत्तिः पुरस्ताद्ब्रह्मणा स्वयं । एषा पूर्व्वतरैः सद्भिराचीर्णा परमर्षिभिः ।
ब्रह्मचर्य्येण वै लोकान् जयन्ति परमर्षयः । आत्मनश्च ततः श्रेयांस्यन्विच्छन्नमनसात्मनि ।

वने मूलफलाशो च तप्यन सुविपुलं तपः। पुण्यायतनचारी च भूतानामविहिंसकः। ८८१०
विधूमे सन्नमुषले वानप्रस्थप्रतिश्रये। काले प्राप्ते चरन् भैक्षं कल्पते ब्रह्मभूयसे।
निस्तुतिर्निर्नमस्कारः परित्यज्य शुभाशुभे। अरण्ये विचरैकाकी येन केनचिदाशितः।
॥ शुक उवाच ॥ यदिदं वेदवचनं लोकवादे विरुद्ध्यते। प्रमाणे चाप्रमाणे च विरुद्धे श्राद्धता कुतः।
इत्येतच्छ्रोतुमिच्छामि प्रमाणं तूभयं कथं। कर्मणामविरोधेन कथं मोक्षः प्रवर्त्तते।
॥ भीष्म उवाच ॥ इत्युक्तः प्रत्युवाचेदं गन्धर्व्याः सुतः सुतं। ऋषिस्तत्पूजयन् वाक्यं पुत्रस्यामिततेजसः। ८८११
॥ व्यास उवाच ॥ ब्रह्मचारी गृहस्थश्च वानप्रस्थोऽथ भिक्षुकः। यथोक्तचारिणः सर्व्वे गच्छन्ति परमां गतिं।
एको वाऽप्याश्रमानेतान् योऽनुतिष्ठेद्यथाविधि। अकामद्वेषसंयुक्तः स परत्र विधीयते।
चतुष्पदी हि निःश्रेणी ब्रह्मणेषा प्रतिष्ठिता। एतामारुह्य निःश्रेणीं ब्रह्मलोके महीयते।
आयुषस्तु चतुर्भागं ब्रह्मचार्य्यनसूयकः। गुरौ वा गुरुपुत्रे वा वसेद्धर्म्मार्थकोविदः।
जघन्यशायी पूर्व्वं स्यादुत्थाय गुरुवेश्मनि। यच्च शिष्येण कर्त्तव्यं कार्य्यं दासेन वा पुनः। ८८२०
कृतमित्येव तत्सर्व्वं कृत्वा तिष्ठेत पार्श्वतः। किङ्करः सर्व्वकारी स्यात्सर्व्वकर्म्मसु कोविदः।
कर्म्मातिशेषेण गुरावशेतर्थं बुभूषता। दक्षिणोऽपवादी स्यादाहूतो गुरुमाश्रयेत्।
शुचिर्दक्षो गुणोपेतो ब्रूयादिष्टमिवान्तरा। चक्षुषा गुरुमव्यग्रो निरीक्षेत जितेन्द्रियः।
नाभुक्तवति चाश्नीयादपीतवति नो पिबेत्। नातिष्ठति तथासीत नासुप्ते प्रस्वपेत च।
उत्तानाभ्यां च पाणिभ्यां पादावस्य सदा स्पृशेत्। दक्षिणं दक्षिणेनैव सव्यं सव्येन पीडयेत्। ८८३१
अभिवाद्य गुरुं ब्रूयादधीष्व भगवन्निति। इदं करिष्ये भगवन्निदमप्यपि कृतं मया।
ब्रह्मस्तदपि कर्त्ताऽस्मि यद्भवान् वक्ष्यते पुनः। इति सर्व्वमनुज्ञाप्य निवेद्य च यथाविधि।
कुर्य्यात् कृत्वा च तत् सर्व्वमाख्येयं गुरवे पुनः। यांस्तु गन्धर्वसान् वाऽपि ब्रह्मचारी न सेवते।
सेवेत तान् समावृत्त इति धर्म्मेषु निश्चयः। ये केचिद्विस्तरेणोक्ता नियमा ब्रह्मचारिणः।
तान् सर्व्वानाचरेन्नित्यं भवेज्ज्ञानपगो गुरोः। स एवं गुरवे प्रीतिमुपहृत्य यथाबलं। ८८४०
आश्रमादाश्रमेष्वेव शिष्टो वर्त्तेत कर्म्मणा। वेदव्रतोपवासेन चतुर्थे चायुषो गते।
गुरवे दक्षिणां दत्त्वा समावर्त्तेद्यथाविधि। धर्म्मलब्धैर्धनैर्दारैरग्नीनुत्पाद्य यत्नतः।
द्वितीयमायुषो भागं गृहमेधी भवेद्व्रती।
इति श्रीमहाभारते शान्तिपर्व्वणि मोक्षधर्म्मपर्व्वणि शुकानुप्रश्ने द्वाचत्वारिंशदधिकद्विशततमोऽध्यायः॥ २४२ ॥
॥ व्यास उवाच ॥ द्वितीयमायुषो भागं गृहमेधी गृहे वसेत्। धर्म्मलब्धैर्धनैर्दारैरग्नीनाहृत्य सुव्रतः।
गृहस्थवृत्तं पश्यैव चतस्रः कविभिः स्मृताः। कुशूलधान्यः प्रथमः कुम्भधान्यस्तथानन्तरं। ८८५१
अश्वस्तनोऽथ कापोतीमाश्रितो वृत्तिमाहरेत्। तेषां परः परो ज्यायान् धर्म्मतो धर्म्मजिच्छमः।
षट्कर्म्मा वर्त्तयत्येकश्चतुर्भिरन्यः प्रवर्त्तते। द्वाभ्यामेकश्चतुर्थस्तु ब्रह्मसत्रे व्यवस्थितः।
गृहमेधिव्रतान्यत्र महान्तीह प्रचक्षते। नात्मार्थं पाचयेदन्नं न वृथा घातयेत् पशून्।

प्राणो वा यदि वाऽप्राणी संस्कारं यत्नवाऽर्हति । न दिवा प्रस्वपेच्चातु न पूर्वापररात्रिषु ।
न भुञ्जीतान्तरा काले नानृतावाश्नयेत् स्त्रियं । नाश्नानश्नन् गृहे विप्रो वसेत् कस्यिदपूजितः । ८८९
तथाऽस्यातिथयः पूज्या ह्यकृत्यवशाः सदा । वेदविद्याव्रतस्नाताः श्रोत्रिया वेदपारगाः ।
स्वधर्मजीविनो दान्ताः क्रियावन्तस्तपस्विनः । तेषां ह्यस्य कृत्यस्यार्थवर्णार्थं विधीयते ।
नखैः सम्प्रयतस्य स्वधर्मस्यापकस्य च । अपविद्धाग्निहोत्रस्य मुरोर्भोजकारिणः ।
षड्विभागोऽत्र भूतानां सर्वेषामेव म्रियते । तथैवापचमानेभ्यः प्रदेयं गृहमेधिना ।
विघसाशी भवेन्नित्यं नित्यस्यामृतभोजनः । अमृतं यज्ञशेषं स्याद्भोजनं हविषा समं । ८९०
भृत्यशेषन्तु योऽश्नाति तमाहुर्विघसाशिनं । विघसं भृत्यशेषन्तु यज्ञशेषमथामृतं ।
स्वदारनिरतो दान्तो ह्यनसूयुर्जितेन्द्रियः । ऋत्विक्पुरोहिताचार्यैर्मातुलातिथिसंश्रितैः ।
वृद्धबालातुरैर्वैद्यैर्ज्ञातिसम्बन्धिबान्धवैः । मातापितृभ्यां जामीभिर्भ्राता पुत्रेण भार्यया ।
दुहित्रा दासवर्गेण विवादं न समाचरेत् । एतान् विमुच्य संवादान् सर्वपापैः प्रमुच्यते ।
एतैर्जितस्तु जयति सर्वान् लोकान् स पंचधः । आचार्यो ब्रह्मलोकेशः प्राजापत्ये पिता प्रभुः । ८९१
अतिथिस्त्विन्द्रलोकस्य देवलोकस्य चर्त्विजः । जामयोऽप्सरसां लोके वैश्वदेवे तु ज्ञातयः ।
सम्बन्धिबान्धवा दिक्षु पृथिव्यां मातृमातुलौ । वृद्धबालातुरज्ञात्याकाशे प्रभविष्णवः ।
भ्राता ज्येष्ठः समः पित्रा भार्या पुत्रः स्वका तनुः । छाया स्वा दासवर्गश्च दुहिता कृपणं परं ।
तस्मादेतैरधिक्षिप्तः सदैवात्मसंज्वरः । गृहधर्मपरो विद्वान् धर्मशेषो जितक्लमः ।
न चार्थबद्धः कर्माणि धर्मवान् कस्यिदाचरेत् । गृहस्थवृत्तयस्त्विस्ताः निःश्रेयसं परं । ८९२
परं परं तथैवाऽऽसामुत्तरामप्यमेव तत् । यथोक्ता नियमास्तेषां सर्वे कार्या बुभूषता ।
कुम्भधान्येष्वकृष्टेषु कापोतीह्याक्षिताक्षया । यस्मिंस्त्वेते वसन्त्यार्द्रास्तद्राष्ट्रमभिवर्द्धते ।
पूर्वापरान् दश परान् पुनाति च पितामहान् । गृहस्थवृत्तिस्त्वाख्येया वर्णज्येष्ठो गतव्ययः ।
स चक्रधरलोकानां सहस्रोमाप्नुयाद्गतिं । जितेन्द्रियाणामग्र्या वा गतिरेषा विधीयते ।
स्वर्गलोको गृहस्थानामुदारमनसां हितः । स्वर्गो विमानसंयुक्तो वेददृष्टः सुपुष्कलः । ८९३
स्वर्गलोको गृहस्थानां प्रतिष्ठा नियतात्मनां । ब्रह्मणा विहिता योनिरेषा यत्नादिधीयते ।
द्वितीयं क्रमशः प्राप्य स्वर्गलोके महीयते ।

अतः परं परममुदारमाश्रमं तृतीयमाजह्रजतां कलेवरं । वनौकसां गृहपतिमामनुत्तमं शृणुष्व संक्षिप्तशरीरकारिणां ।

इति श्रीमहाभारते शान्तिपर्वणि मोक्षधर्मपर्वणि शुकानुप्रश्ने त्रिचत्वारिंशदधिकद्विशततोऽध्यायः ॥ २४३ ॥

॥ भीष्म उवाच ॥ प्रोक्ता गृहस्थवृत्तिस्ते विहिता या मनीषिभिः । तदनन्तरमुक्तं यत्तन्निबोध युधिष्ठिर ।
क्रमशस्त्वधुनैवेमां तृतीयां वृत्तिमुत्तमां । संयोगव्रतखिन्नानां वानप्रस्थाश्रमौकसां । ८९४
शृणुतां पुत्र भद्रन्ते सर्वलोकाश्रमात्मनां । प्रेक्षापूर्वं प्रवृत्तानां पुण्यदेशनिवासिनां ।

॥ व्यास उवाच ॥ गृहस्थस्तु यदा पश्येद्वलीपलितमात्मनः । अपत्यस्यैव चापत्यं वनमेव तदाश्रयेत् ।

तृतीयमायुषो भागं वानप्रस्थाश्रमे वसेत् । तानेवाग्नीन् परिचरेद्यजमानो दिवौकसः ।
नियतो नियताहारः षष्ठभक्तो प्रमत्तवान् । तद्विद्वेतं ता गावो यज्ञाङ्गानि च सर्व्वशः ।
अफालकृष्टं श्रीहियवं गोवारं विसवानि च । इवींषि सम्यगश्नीत मेध्यवापि पलण्डु । ८८९०
वानप्रस्थाश्रमेऽप्येतान्नृतवो वृत्तयः स्मृताः । यजः प्रवालकाः केचित् केचिन्नाखिलभक्षणाः ।
वार्षिकं सञ्चयं केचित्केचिदाश्वयुजार्षिकं । कुर्व्वन्त्यतिथिपूजार्थं यज्ञतन्त्रार्थमेव वा ।
अभ्रावकाशवर्षासु हेमन्ते जलसंश्रयाः । ग्रीष्मे च पञ्चतपसः सर्व्वत्र मितभोजनाः ।
भूमौ विपरिवर्त्तन्ते तिष्ठन्ति प्रपदैरपि । स्थानासनैर्व्यतीयन्ति सवनेष्वभिषिञ्चते ।
दन्तोलूखलिकाः केचिदश्मकुट्टास्तथाऽपरे । शुक्लपक्षे पिबन्त्येके यवागूं व्रतिनो यतः । ८८९१
कृष्णपक्षे पिबन्त्यन्ये भुञ्जते वा यथागमं । मूलैरेके फलैरेके पुष्पैरेके दृढव्रताः ।
वर्त्तयन्ति यथान्यायं वैखानसगतिं श्रिताः । एतास्तान्यास्तु विविधा दीक्षाश्चैवा मनीषिणां ।
चतुर्थश्चोपनिषदो धर्म्मः साधारणः स्मृतः । वानप्रस्थाद्गृहस्थाच्च ततोऽन्यः सम्प्रवर्त्तते ।
अस्मिन्नेव युगे तात विप्रैः सर्व्वार्थदर्शिभिः । अगस्त्यः सप्त ऋषयो मधुच्छन्दोऽघमर्षणः ।.
यांकृतिः सुदिवात्पित्र्यथा वाशेऽकृतश्रमः । अथोर्ध्वरेतास्तथा काक्षसाणेह्या मेधातिथिर्बुधः । ८९००
बलवान् कर्णनिर्व्याकः शुन्यपालः कृतश्रमः । एवं धर्म्मं कृतवन्तस्ततः स्वर्गमुपागमन् ।
तात प्रत्यक्षधर्म्माणस्तथा यायावरा गणाः । ऋषीणामुग्रतपसां धर्म्मनैपुणदर्शिनां ।
अन्ये चापरिमेयास्तु ब्राह्मणा वनमाश्रिताः । वैखानसा वालखिल्याः सैकतास्तथाऽपरे ।
कर्म्मभिस्ते निरानन्दा धर्म्मनित्या जितेन्द्रियाः । गताः प्रत्यक्षधर्म्माणस्ते सर्व्वे वनमाश्रिताः ।
अनक्षत्रास्त्वनाधृष्या दृश्यन्ते ज्योतिषां गणाः । जरया च परिद्यूनो व्याधिना च प्रपीडितः । ८९०५
चतुर्थे चायुषः भागे वानप्रस्थाश्रमं त्यजेत् । सन्यस्याग्नीं निरूप्येष्टिं सर्व्ववेदसदक्षिणां ।
आत्मयाजी ह्यात्मरतिरात्मक्रीडात्मसंश्रयः । आत्मन्यग्नीन् समारोप्य त्यक्त्वा सर्व्वपरिग्रहान् ।
यायज्ञांश्च यजेद्यज्ञानिष्टीश्चैवेह सर्व्वदा । यदेव याजिना यज्ञादात्मनीज्या प्रवर्त्तते ।
तेनैवाग्नीन् यजेत् सम्यगात्मन्येवात्ममोक्षणात् । प्राणेभ्यो यजुषः पञ्च षट् प्राश्नीयादकुत्सयन् ।
केशलोमनखान् वाप्य वानप्रस्थो मुनिव्रतः । आश्रमादाश्रमं पुण्यं पूतो गच्छति कर्म्मभिः । ८९१०
अभयं सर्व्वभूतेभ्यो दत्त्वा यः प्रव्रजेद्द्विजः । लोकास्तेजोमयास्तस्य प्रेत्य चानन्त्यमश्नुते ।
सुशीलवृत्तो ह्यपनीतकल्मषो न चेह नामुत्र च कर्त्तुमीहते । अरोषमोहो गतसन्धिविग्रहो भवेदुदासीनवदात्मविन्नरः ।
यमेषु चैवानुगतेषु न व्यथेत् स्वयास्वसृष्वाकृतिमन्तविक्रमः । भवेद्यथेष्टा गतिरात्मवेदिनि न संशयो धर्म्मपरे जितेन्द्रिये ।
ततः परं श्रेष्ठमतीव सद्भिरधिष्ठितं चीनधिवृत्तिमुत्तमं । चतुर्थमुक्तं परमाश्रमं शृणु प्रकीर्त्यमानं परमं परायणं ।

इति श्रीमहाभारते शान्तिपर्व्वणि मोक्षधर्म्मपर्व्वणि शुकानुप्रश्ने चतुश्चत्वारिंशदधिकद्विशततमोऽध्यायः ॥ २४४ ॥

॥ शुक उवाच ॥ वर्त्तमानस्तथैवाहं वानप्रस्थाश्रमे यथा । योऽकृत्योत्मा कथं ब्रह्मा वेद्यं वै काङ्क्षितं परं । ८९१५

॥ व्यास उवाच ॥ प्राप्य संस्कारमेताभ्यामाश्रमाभ्यां ततः परं । यत् कार्य्यं परमार्थस्तु तदिहैकमनाः शृणु ।

कषायं पाचयित्वात्तु श्रेणिस्थानेषु च त्रिषु । प्रव्रजेच्च परं स्थानं पारिव्राज्यमनुत्तमं ।
तत्रैवानेवमभ्यस्य वर्त्मनां भूयतां तथा । एक एव चरेद्धर्मं सिद्ध्यर्थमसहायवान् ।
एकश्चरति यः पश्यन्न जहाति न हीयते । अग्निरनिकेतस्य ग्राममन्नार्थमाश्रयेत् ।
अश्वस्तनविधाता स्यान्मुनिर्भावसमाहितः । लब्धाशी नियताहारः सक्तदन्ननिषेविता । ८२०
कपालं वृक्षमूलानि कुचेलमसहायता । उपेक्षा सर्व्वभूतानामेतावद्भिक्षुलक्षणं ।
यस्मिन वाचः प्रविशन्ति कूपं वृक्षा द्विपा इव । न वक्तारं पुनर्यान्ति स कैवल्याश्रमे वसेत् ।
नैव पश्येन्न शृणुयाद्वाच्यं जातु कस्यचित् । ब्राह्मणानां विशेषेण नैव ब्रूयात् कथञ्चन ।
यद्ब्राह्मणस्य कुशलं तदेव सततं वदेत् । तूष्णीमासीत निन्दायां कुर्व्वन् भैषज्यमात्मनः ।
येन पूर्णमिवाकाशं भवत्येकेन सर्व्वदा । शून्यं येन जनाकीर्णं तं देवा ब्राह्मणं विदुः । ८२१
येन केनचिदाच्छन्नो येन केनचिदाशितः । यत्र क्वचन शायी च तं देवा ब्राह्मणं विदुः ।
अहेरिव गणाद्भीतः सौहित्यान्नरकादिव । कुणपादिव च स्त्रीभ्यस्तं देवा ब्राह्मणं विदुः ।
न क्रुध्येन्न प्रहृष्येच्च मानितोऽमानितश्च यः । सर्व्वभूतेष्वभयदस्तं देवा ब्राह्मणं विदुः ।
नाभिनन्देत मरणं नाभिनन्देत जीवितं । कालमेव प्रतीक्षेत निदेशं भृतको यथा ।
अनभ्याहतचित्तः स्यादनभ्याहतवाग्भवेत् । निर्मुक्तः सर्व्वपापेभ्यो निरग्निश्चरेत् किं भयं । ८२२
अभयं सर्व्वभूतेभ्यो भूतानामभयं यतः । तस्य मोहाद्विमुक्तस्य भयं नास्ति कुतश्चन ।
यथा नागपदेऽन्यानि पदानि पदगामिनां । सर्व्वाण्येवापिधीयन्ते पदजातानि कौञ्जरे ।
एवं सर्व्वमहिंसायां धर्म्मार्थमपि धीयते । अस्मतः स नित्यं वसति यो हिंसां न प्रयच्छति ।
अहिंसकः समः सत्यो धृतिमान्जितेन्द्रियः । शरण्यः सर्व्वभूतानां गतिमाप्नोत्यनुत्तमां ।
एवं प्रज्ञानतृप्तस्य निर्भयस्य निरागिषः । न मृत्युरतिगो भावः स मृत्युरभिगच्छति । ८२३
विमुक्तं सर्व्वसङ्गेभ्यो मुनिमाकाशवत् स्थितं । अस्वमेकचरं शान्तं तं देवा ब्राह्मणं विदुः ।
जीवितं यस्य धर्म्मार्थं धर्म्मो हर्थ्यर्थमेव च । अहोरात्रास्त्र पुण्यार्थं तं देवा ब्राह्मणं विदुः ।
निरग्निरमनारम्भं निर्नमस्कारमस्तुतिं । निर्मुक्तं बन्धनैः सर्व्वैस्तं देवा ब्राह्मणं विदुः ।

सर्व्वाणि भूतानि सुखे रमन्ते सर्व्वाणि दुःखस्य भृशं त्रसन्ते । तेषां भयोत्पादनजातखेदः कुर्य्यान्न कर्म्माणि हि श्रद्दधानः ।

दानं हि भूताभयदक्षिणायाः सर्व्वाणि दानान्यधितिष्ठतीह । तीर्त्वेमं तनुं यः प्रथमं जहाति सोऽनन्त्यमाप्नोत्यभयं प्रजाभ्यः । ८२४

उत्तानास्ये न हविर्जुहोति लोकस्य नाभिर्व्यगतः प्रतिष्ठा । तस्यामग्नानि हुताहुतश्च वैश्वानरः सर्व्वमिदं प्रपेदे ।
प्रादेशमात्रे हृदि निःसृतं यत्तस्मिन् प्राणानात्मयाजी जुहोति । तस्याग्निहोत्रं हुतमात्मसंस्थं सर्व्वेषु लोकेषु सदृक्केषु ।
दैवं विधातुं चिदृतं सुपर्णं ये विदुरग्र्यं परमात्मनाश्च । ते सर्व्वलोकेषु महीयमाना देवाः समर्त्याः सुकृतं वदन्ति ।
वेदांश्च वेद्यञ्च विधिञ्च कृत्स्नमृषेर्निरुक्तं परमार्थताश्च । सर्व्वं शरीरात्मनि यः प्रवेद तस्मैव देवाः स्पृहयन्ति नित्यं ।

भूमावसक्तं दिवि चाप्रमेयं हिरण्मयं योऽमृतमप्सु मध्ये । पत्तिणं पक्षिणमन्तरीक्षे यो वेद भोग्यात्मनि रश्मि दीप्तः । ८४५

आवर्त्तमानमजरं विवर्त्तनं यस्मिन्निदं द्वादशारं सुपर्व्व । यस्येदमाहोपरि याति विश्वं तत् कालचक्रं निहितं गुहायां ।

यः सम्प्रसादं जगतः शरीरं सर्व्वात्मा स लोकानधिगच्छतीह । तस्मिन् हि सन्तर्पयतीह देवांस्ते वै तृप्तास्तर्पयन्त्या समग्र ।

तेजोमयो निरयमयः पुराणो लोकानलन्तानभयानुपैति । भूतानि यस्मान्न वसन्ति कदाचित् स भूतानां न च सते कदाचित् ।

अगर्हणीयो न च गर्हतेऽन्यान् स वै विप्रः परमात्मानमीक्षेत् । निर्वीतमोहो व्यपनीतकल्मषो न चेह नामुत्र च सोऽभ्रमर्च्छति ।

अरोषमोहः समलोष्टकाञ्चनः प्रहीणकोषो गतसन्धिविग्रहः । अपेतनिन्दास्तुतिरप्रियाप्रियस्वरुदासीववदेव भिक्षुकः । ८५०

इति श्रीमहाभारते शान्तिपर्व्वणि मोक्षधर्मपर्व्वणि शुकानुप्रश्ने पञ्चचत्वारिंशदधिकद्विशततमोऽध्यायः ॥ २४५ ॥

॥ व्यास उवाच ॥ प्रकृत्यास्तु विकाराये चेत्रज्ञस्तैरधिष्ठितः । न चैनं ते प्रजानन्ति स तु जानाति तानपि ।

तैस्तैर्वं कुरुते कार्य्यं मनःषष्ठैरिहेन्द्रियैः । सुदान्तैरिव संयन्ता दृढैः परमवाजिभिः ।

इन्द्रियेभ्यः परा ह्यर्था अर्थेभ्यः परमं मनः । मनसस्तु परा बुद्धिर्बुद्धेरात्मा महान् परः ।

महतः परमव्यक्तमव्यक्तात् पुरुषः परः । अपुरुषान्न परं किञ्चित् सा काष्ठा सा परा गतिः ।

एवं सर्व्वेषु भूतेषु गूढोऽत्मा न प्रकाशते । दृश्यते त्वग्र्यया बुद्ध्या सूक्ष्मया सूक्ष्मदर्शिभिः । ८५५

अन्तरात्मनि संलीय मनःषष्ठानि मेधया । इन्द्रियाणीन्द्रियार्थांश्च बुद्धिचित्तमचिन्तयन् ।

ध्यानेनोपरमं कृत्वा विद्यासम्पादितं मनः । अनीश्वरः प्रशान्तात्मा ततोऽर्च्छत्यमृतं पदं ।

इन्द्रियाणान्तु सर्व्वेषां यद्यात्मा चलितस्मृतिः । आत्मनः सम्प्रदानेन मर्त्यो मृत्युमुपाश्नुते ।

आहृत्य सर्व्वसंकल्पान् सत्त्वे चित्तं निवेशयेत् । सत्त्वे चित्तं समावेश्य ततः कालञ्जरो भवेत् ।

चित्तप्रसादेन यतिर्जहातीह शुभाशुभं । प्रसन्नात्मात्मनि स्थित्वा सुखमत्यन्तमश्नुते । ८६०

लक्षणन्तु प्रशान्तस्य यथा स्वप्ने सुखं स्वपेत् । निवाते वा यथा दीपो दीप्यमानो न कम्पते ।

एवं पूर्व्वापरे काले युञ्जन्नात्मानमात्मनि । लघ्वाहारो विशुद्धात्मा पश्यत्यात्मानमात्मनि ।

रहस्यं सर्व्ववेदानामनैतिह्यमनागमं । आत्मप्रत्ययिकं शास्त्रमिदं पुत्रानुशासनं ।

धर्म्माख्यानेषु सर्व्वेषु सत्याख्याने च यद्वसु । दृष्टेदमृक्सहस्राणि निर्मथ्यामृतमुद्धृतं ।

नवनीतं यथा दध्नः काष्ठादग्निर्यथैव च । तथैव विदुषां ज्ञानं पुत्रहेतोः समुद्धृतं । ८६५

स्नातकानामिदं शास्त्रं वाच्यं पुत्रानुशासनं । नदिदं नास्तिकायाह नाद्दान्तायातपस्विने ।

नावेदविदुषे वाच्यं तथा नानुगताय च । नासूयकायानृजवे न चानिर्दिष्टकारिणे ।

न तर्कशास्त्रदग्धाय तथैव पिशुनाय च । साधिने साधनीयाय प्रशान्ताय तपस्विने ।

इदं प्रियाय पुत्राय शिष्यायानुगताय च । रहस्यधर्मं वक्तव्यं नान्यस्मै तु कथञ्चन ।
यद्यप्यस्य महीं दद्याद्धनपूर्णामिमां नरः । इदमेव ततः श्रेय इति मन्येत तत्त्ववित् । ८९०
अतो गुह्यतरार्थं तदध्यात्ममतिमानुषं । यत्तत्प्रकृतिभिर्दृष्टं वेदान्तेषु च गीयते ।
तत्तेऽहं सम्प्रवक्ष्यामि यस्मां त्वं परिपृच्छसि ।
यच्च ते मनसि वर्त्तते परं यच्च वाक्षि तव संशयः क्वचित् । श्रूयतामयमहं तवायतः पुत्र किं हि कथयामि ते पुनः ।
इति श्रीमहाभारते शान्तिपर्वणि मोक्षधर्मपर्वणि शुकानुप्रश्ने षट्चत्वारिंशदधिकद्विशततोऽध्यायः ॥ २४६ ॥

॥ शुक उवाच ॥ अध्यात्मं विस्तरेणेह पुनरेव वदस्व मे । यदध्यात्मं यथा चेदं भगवन्नृषिसत्तम ।
॥ व्यास उवाच ॥ अध्यात्मं यदिदं तात पुरुषस्येह पठ्यते । तत्तेऽहं वर्त्तयिष्यामि तस्य व्याख्यामिमां शृणु । ८९१
भूमिरापस्तथा ज्योतिर्वायुराकाश एव च । महाभूतानि भूतानां सागरस्येव वार्यथो यथा ।
प्रसार्य्येह यथाऽङ्गानि कूर्मः संहरते पुनः । तद्वन्महान्ति भूतानि यतीयःसु विकुर्व्वते ।
इति तन्मयमेवेदं सर्व्वं स्थावरजङ्गमं । सर्गे च प्रलये चैव तत्रिभिर्हि प्रयुज्यते तथा ।
महाभूतानि पञ्चैव सर्व्वभूतेषु भूतकृत् । अकरोन्नात वैषम्यं यस्मिन् यदनुपश्यति ।
॥ शुक उवाच ॥ अकरोद्यच्छरीरेषु कथं तदुपलक्षयेत् । इन्द्रियाणि गुणाः केचित् कथं तानुपलक्षयेत् । ८९२
॥ व्यास उवाच ॥ एतत्ते वर्त्तयिष्यामि यथावदनुपूर्व्वशः । शृणु तत्त्वमिदैकाग्र्यो यथातत्त्वं यथा च तत् ।
शब्दः श्रोत्रं तथा खानि त्रयमाकाशसम्भवं । प्राणश्चेष्टा तथा स्पर्शः एते वायुगुणास्त्रयः ।
रूपञ्चक्षुर्विपाकश्च त्रिधा ज्योतिर्विधीयते । रसोऽथ रसनं स्नेहो गुणास्त्वेते त्रयोऽम्भसः ।
घ्रेयं घ्राणं शरीरञ्च भूमेरेते गुणास्त्रयः । एतावान्निन्द्रियग्रामैर्व्याख्यातः पाञ्चभौतिकः ।
वायोः स्पर्शो रसोऽद्भ्यश्च ज्योतिषो रूपमुच्यते । आकाशप्रभवः शब्दो गन्धो भूमिगुणः स्मृतः । ८९३
मनो बुद्धिः स्वभावश्च त्रय एते स्वयोनिजाः । न गुणानतिवर्त्तन्ते गुणेभ्यः परमागताः ।
यथा कूर्म्म इवाङ्गानि प्रसार्य्य विनियच्छति । एवमेवेन्द्रियग्रामं बुद्धिः सृष्ट्वा नियच्छति ।
यदूर्द्ध्वं पादतलयोरवाक्शूर्द्ध्नश्च पश्यति । एतस्मिन्नेव कृत्स्ने तु वर्त्तते बुद्धिरुत्तमा ।
गुणान्निनीयते बुद्धिर्बुद्धिरेवेन्द्रियाण्यपि । मनःषष्ठानि सर्व्वाणि बुद्ध्यभावे कुतो गुणाः
इन्द्रियाणि नरे पञ्च षष्ठन्तु मन उच्यते । सप्तमी बुद्धिमेवाहुः क्षेत्रज्ञं पुनरष्टमं । ८९४
चक्षुरालोचनार्थैव संशयं कुरुते मनः । बुद्धिरध्यवसानाय साक्षी क्षेत्रज्ञ उच्यते ।
रजस्तमश्च सत्त्वञ्च त्रय एते स्वयोनिजाः । समाः सर्व्वेषु भूतेषु तान् गुणानुपलक्षयेत् ।
तत्र यत्प्रीतिसंयुक्तं किञ्चिदात्मनि लक्षयेत् । प्रशान्तमिव संशुद्धं सत्त्वं तदुपधारयेत् ।
यत्तु सन्तापसंयुक्तं कार्यं मनसि वा भवेत् । प्रवृत्तं रज इत्येवं तत्र चाप्युपलक्षयेत् ।
यत्तु संमोहसंयुक्तमव्यक्तविषयं भवेत् । अप्रतर्क्यमविज्ञेयं तमस्तदुपधारयेत् । ८९५
प्रहर्षः प्रीतिरानन्दः स्वाम्यं स्वात्मचिन्तता । अकस्माद्यदि वा कस्माद्वर्त्तन्ते सात्त्विका गुणाः ।
अभिमानो मृषावादो लोभो मोहस्तथा क्षमा । लिङ्गानि रजसस्तानि वर्त्तन्ते हेतुतः ।

तथा मोहः प्रमादश्च निद्रा तन्द्रा प्रबोधिता । कथञ्चिदभिवर्त्तन्ते विशेषात्तामसा गुणाः ।
इति श्रीमहाभारते शान्तिपर्व्वणि मोक्षधर्म्मपर्व्वणि शुकानुप्रश्ने सप्तचत्वारिंशदधिकद्विशततोऽध्यायः ॥ २४७ ॥
॥ व्यास उवाच ॥ मनो विसृजते भावं बुद्धिरध्यवसायिनी । हृदयं प्रियाप्रिये वेद विविधा कर्म्मचोदना ।
इन्द्रियेभ्यः परा ह्यर्था अर्थेभ्यः परमं मनः । मनसस्तु परा बुद्धिर्बुद्धेरात्मा परो मतः । ९००
बुद्धिरात्मा मनुष्यस्य बुद्धिरेवात्मनात्मनि । यदा विकुरुते भावं तदा भवति सा मनः ।
इन्द्रियाणां पृथग्भावाद्बुद्धिर्विक्रियते श्रुतः । शृण्वती भवति श्रोत्रं स्पृशती स्पर्श उच्यते ।
पश्यती भवते दृष्टीरसती रसनं भवेत् । जिघ्रती भवति घ्राणं बुद्धिर्विक्रियते पृथक् ।
इन्द्रियाणि तु तान्याहुरेभ्यो ऽधितिष्ठति । तिष्ठन्ती पुरुषे बुद्धिस्त्रिषु भावेषु वर्त्तते ।
कदाचिन्नभते प्रीतिं कदाचिदपि शोचति । न सुखेन न दुःखेन कदाचिदिह युज्यते । ९०५
सेयं भावात्मिका भावांस्त्रीनेतानतिवर्त्तते । सरितां सागरो भर्त्ता सेतुरेवेति मे मतिः ।
यदा प्रार्थयते किञ्चित्तदा भवति सा मनः । अधिष्ठानानि वै बुद्ध्या पृथगेतानि संस्मरेत् ।
इन्द्रियाण्येव मेध्यानि विजेतव्यानि तत्त्वतः । सर्व्वाण्येवानुपूर्व्व्येण यदाऽनुविधीयते ।
अविभागगता बुद्धिर्भावैर्व्यक्तेषु वर्त्तते । ये चैव भावा वर्त्तन्ते सर्व्व एवैते त्रिषु ।
अन्वर्थाः सम्प्रवर्त्तन्ते रथनेमिसमा इव । प्रदीपार्थं मनः कुर्य्यादिन्द्रियैर्बुद्धिसत्तमैः । ९१०
निश्चरद्भिर्यथायोगमुदासीनैर्यदृच्छया । एवं स्वभावमेवेदमिति विद्वान्न मुह्यति ।
अशोचन्नप्रहृष्यन् हि नित्यं विगतमत्सरः । न चात्मा शक्यते द्रष्टुमिन्द्रियैः कामगोचरैः ।
प्रवर्त्तमानैरनघैर्दुष्करैरकृतात्मभिः । तेषान्तु मनसा रश्मीन् यदा सम्यङ्नियच्छति ।
तदा प्रकाशतेऽत्यर्थमात्मा दीपदृशां यथाकृतिः । सर्व्वेषामेव भूतानां तमस्यपगते यथा ।
प्रकाशं लभते सर्व्वं तथेदमुपधार्य्यतां । यथा वारिचरः पक्षी न लिप्यति जले चरन् । ९१५
विमुक्तात्मा तथा योगी गुणदोषैर्न लिप्यते । एवमेव कृतप्रज्ञो न दोषैर्विषयांश्चरन् ।
अमज्जमानः सर्व्वेषु कथञ्चन न लिप्यते । त्यक्त्वा पूर्व्वकृतं कर्म्म रतिर्यस्य सदात्मनि ।
सर्व्वभूतात्मभूतस्य गुणवर्गेष्वसज्जतः । सत्त्वमात्मा प्रसरति गुणानापि कदाचन ।
न गुणा विदुरात्मानं गुणान् वेद स सर्व्वदा । परिद्रष्टा गुणानाञ्च परिस्रष्टा यथातथं ।
सत्त्वक्षेत्रज्ञयोरेतदन्तरं विद्धि सूक्ष्मयोः । सृजतेऽत्र गुणानेक एको न सृजते गुणान् । ९२०
पृथग्भूतौ प्रकृत्या तौ सम्प्रयुक्तौ च सर्व्वदा । यथा मत्स्योऽङ्गिरन्यः स्यात् संप्रयुक्तौ तथैव तौ ।
मशकोदुम्बरौ वापि सम्प्रयुक्तौ यथा सह । दधीका वा यथा मुञ्जे पृथक् च सह चैव च ।
तथैव सहितावेतावन्योन्यस्मिन् प्रतिष्ठितौ ।
इति श्रीमहाभारते शान्तिपर्व्वणि मोक्षधर्म्मपर्व्वणि शुकानुप्रश्ने अष्टचत्वारिंशदधिकद्विशततोऽध्यायः ॥ २४८ ॥
॥ व्यास उवाच ॥ सृजते तु गुणान् सत्त्वं क्षेत्रज्ञस्त्वनुतिष्ठति । गुणान् विकुरुतः सर्व्वानुदासीनवदीश्वरः ।
स्वभावयुक्तं तत्सर्व्वं यदिमान् सृजते गुणान् । ऊर्णनाभिर्यथा सूत्रं सृजते तद्गुणांस्तथा । ९२५

प्रध्वस्ता न निवर्त्तन्ते प्रवृत्तिर्नोपलभ्यते । एवमेके व्यवस्यन्ति निवृत्तिरिति चापरे ।
उभयं सम्प्रधार्य्यैतद्व्यवस्येद्यथामति । अनेनैव विधानेन भवेदात्माश्रयो महान् ।
अनादिनिधनो ह्यात्मा तं बुद्ध्वा विचरेच्चरः । अक्षुधन्नप्रहृष्यंश्च नित्यं विगतमत्सरः ।
इत्येवं चरतश्चित्तं बुद्धिश्चिन्तामयं दृढं । अनित्यं सुखमासीत अशौचंश्चिन्तसंग्रहः ।
तान्येयुः प्रच्युताः पृथ्व्या यथा पूर्णा नदीं नराः । अवगाढा ह्यविद्वांसो विद्धि लोकमिमं तथा । ९०२०
न तु तान्यति वै विद्वान् स्रोते चरति तत्त्ववित् । एवं यो विन्दते त्मानं केवलं ज्ञानमात्मनः ।
एवं बुद्ध्वा नरः सर्व्वं भूतानामागतिं गतिं । समवेक्ष्य च वैषम्यं लभते ममसुत्तमं ।
एतद्वै जन्मसामर्थ्यं ब्राह्मणस्य विशेषतः । आत्मज्ञानं समश्चैव पर्य्याप्तं तत्परायणं ।
एतद्बुद्ध्वा भवेद्बुद्धः किमन्यद्बुद्धलक्षणं । विज्ञायैतद्विमुच्यन्ते ज्ञातज्ञाता मनीषिणः ।
न भवति विदुषां मद्यत्वं यदविदुषां मद्यत्वं परत्र । न हि गतिरधिकाऽस्ति कस्यचिद्भवति हि या विदुषः
सनातनी । ९०२१
लोकमातुरमसूयते जनस्तत्तदेव च निरीक्ष्य शोचते । तत्र पश्य कृपणानशोचतो ये विदुस्तदुभयं कृताकृतं ।
यत्करोत्यनभिसन्धिपूर्व्वकं तच्च निर्नुदति यत्पुरा कृतं । न प्रियं तदुभयं न चाप्रियं तस्य तज्जनयतीह कश्चनः ।
इति श्रीमहाभारते शान्तिपर्व्वणि मोक्षधर्म्मपर्व्वणि शुकानुप्रश्ने जनकपञ्चाशदधिकद्विशततोऽध्यायः ॥ २ ॥
॥ शुक उवाच ॥ यस्माद्बुद्ध्यात्परो धर्म्मो विद्यते नेह कश्चन । यो विशिष्टस्य धर्म्मस्यस्तं भवान् प्रब्रवीतु मे ।
॥ व्यास उवाच ॥ धर्म्मान्ते सम्प्रवक्ष्यामि पुराणमृषिभिः कृतं । विशिष्टं सर्व्वधर्म्मेभ्यस्तमिहैकमनाः शृणु ।
इन्द्रियाणि प्रमाथीनि बुद्ध्या संयम्य यत्नतः । सर्व्वतो निष्पतिष्णूनि पिता वाक्षानिवात्मजान् । ९०३०
मनसश्चेन्द्रियाणाञ्चाप्येकाग्र्यं परमं तपः । तज्ज्ञायः सर्व्वधर्म्मेभ्यः स धर्म्मः पर उच्यते ।
तानि सर्व्वाणि संयम्य मनःषष्ठानि मेधया । आत्मन्येव हृदासीत बुद्धिचित्तमचिन्तयन् ।
गोचरेभ्यो निवृत्तानि यदा स्थास्यन्ति वेश्मनि । तदा समात्मनात्मानं परं द्रक्ष्यसि शाश्वतं ।
सर्व्वात्मानं महात्मानं विधूममिव पावकं । तं पश्यन्ति महात्मानो ब्राह्मणा ये मनीषिणः ।
यथा पुष्पफलोपेतो बहुशाखो महाद्रुमः । आत्मनो नाभिजानीते क्व मे पुष्पं क्व मे फलं । ९०३५
एवमात्मान जानीते क्व गमिष्ये कुतस्त्वहं । अन्यो ह्यात्माऽन्तरात्माऽस्ति यः सर्व्वमनुपश्यति ।
ज्ञानदीपेन दीप्तेन पश्यत्यात्मानमात्मना । दृष्ट्वा त्वमात्मनात्मानं निरात्मा भव सर्व्ववित् ।
विमुक्तः सर्व्वपापेभ्यो मुक्तश्च हृदोरगः । परां बुद्धिमवाप्येह विपाप्मा विगतज्वरः ।
सर्व्वतःस्रोतसं घोरां नदीं लोकप्रवाहिणीं । पञ्चेन्द्रियग्राहवतीं मनःसंकल्परोधसं ।
लोभमोहतृणच्छन्नां कामक्रोधमरीसृपां । सत्यतीर्थामृतक्लेभां क्रोधपङ्कां सरिद्वरां । ९०४०
अव्यक्तप्रभवां शीघ्रां दुस्तरामकृतात्मभिः । प्रतरस्व नदीं बुद्ध्या कामग्राहसमाकुलां ।
संसारसागरगमां योनिपातालदुस्तरां । आत्मजन्मोद्भवां तात जिह्मावर्त्तां दुरासदां ।
यां तरन्ति कृतप्रज्ञा धृतिमन्तो मनीषिणः । तां तीर्णः सर्व्वतो मुक्तो विधूतात्मात्मविच्छुचिः ।

उत्तमां बुद्धिमास्थाय ब्रह्मभूयान् भविष्यसि। उत्तीर्णः सर्व्वसंसारात् प्रसन्नात्मा विकल्मषः।
भूमिष्ठानीव भूतानि पर्व्वतस्थो निरामयः। अकुण्ठप्रसृतस्त्वं न नूनमवसीदसि।
ततो द्रक्ष्यसि सर्व्वेषां भूतानां प्रभवाप्ययौ। एवं वै सर्व्वभूतेभ्यो विशिष्टं मेनिरे बुधाः।
धर्म्मे धर्म्मभृतां श्रेष्ठा मुनयस्तत्त्वदर्शिनः। आत्मनो व्यापिनो ज्ञानमिदं पुत्रानुशासनं।
प्रथताय प्रवक्तव्यं हिताचानुगताय च। आत्मज्ञानमिदं गुह्यं सर्व्वगुह्यतमं महत्।
ध्रुवं यदहं तात ब्रवीम्यात्मसात्त्विकमञ्जसा। नैव स्त्री न पुमानेतन्नैव चेदं नपुंसकं।
यदुःखसुखं ब्रह्म भूतमव्यभवात्मकं। नैतज्ज्ञात्वा पुमान् स्त्री वा पुनर्भवमवाप्नुते।
अभवप्रतिपत्त्यर्थमेतद्धर्म्मं विधीयते। यथा मतानि सर्व्वाणि यथैतानि तथा तथा।
कथितानि मया पुत्र भवन्ति न भवन्ति च।

तत्प्रीतियुक्तेन गुणान्वितेन पुत्रेण सत्पुत्र दमान्वितेन। पृष्टो हि सम्प्रीतमना यथार्थं ब्रूयात् सुतस्येह यदुक्तमेतत्।

इति श्रीमहाभारते शान्तिपर्व्वणि मोक्षधर्म्मपर्व्वणि शुकानुप्रश्ने पञ्चाशदधिकद्विशततमोऽध्यायः ॥ २५० ॥

॥ व्यास उवाच ॥ गच्छान् रसाञ्जानुरन्ध्यात् सुखं वा नाकस्कारांश्चाप्नुयात्तस्य तस्य। मानञ्च कीर्त्तिञ्च यशश्च नेच्छेत् स वै प्रचारः पश्यतो ब्राह्मणस्य।
सर्व्वान् वेदानधीयीत ब्रह्मचर्य्यवान्। ऋचो यजूंषि सामानि यो वेद न स वै द्विजः।
ज्ञातिवत् सर्व्वभूतानां सर्व्ववित् सर्व्ववेदवित्। नाक्रामो विद्यते जातु न तेन न च वै द्विजः।
दृष्टीश्च विविधाः प्राप्य क्रतूंश्चैवाप्तदक्षिणान्। प्राप्नोति नैव ब्राह्मण्यमविधानात् क्रियावतः।
यदा चार्थं न विभेति यदा चास्मान्न बिभ्यति। यदा नेच्छति न द्वेष्टि ब्रह्म सम्पद्यते तदा।
यदा न कुरुते भावं सर्व्वभूतेषु पापकं। कर्म्मणा मनसा वाचा ब्रह्म सम्पद्यते तदा।
कामबन्धनमेवैकं नान्यदस्तीह बन्धनं। कामबन्धनमुक्तो हि ब्रह्मभूयाय कल्पते।
कामतो मुच्यमानस्तु धूम्राभ्रादिव चन्द्रमाः। विरजाः क्षेममाक्रामन् धीरो धैर्य्येण वर्त्तते।
आपूर्य्यमाणमचलप्रतिष्ठं समुद्रमापः प्रविशन्ति यद्वत्। तद्वत् कामा यं प्रविशन्ति सर्व्वे स शान्तिमाप्नोति न कामकामः।
स कामकान्तो न तु कामकामः स वै कामात् स्वर्गमुपैति देही।
वेदस्योपनिषत् सत्यं सत्यस्योपनिषद्दमः। दमस्योपनिषद्दानं दानस्योपनिषत्तपः।
तपस्योपनिषत्त्यागस्त्यागस्योपनिषत् सुखं। सुखस्योपनिषत् स्वर्गः स्वर्गस्योपनिषच्छमः।
क्षेत्रज्ञं लोकमनसोः सन्तापं तृष्णया सह। सत्त्वमित्यृषि सन्तोषाच्छान्तिलक्षणमुत्तमं।
विशोको निर्म्ममः शान्तः प्रसन्नात्मा विमत्सरः। षड्भिर्लक्षणवानेतैः समग्रः पुनरेष्यति।
षड्भिः सत्त्वगुणोपेतैः प्राज्ञैरधिगतं त्रिभिः। ये विदुः प्रेत्य चात्मानमिहस्थं तं गुणं विदुः।
अकृत्रिममसंदिग्धं प्राकृतं निरुपस्कृतं। अध्यात्मं सुकृतं प्राप्य सुखमव्ययमश्नुते।
निश्चारं मनः कृत्वा प्रतिष्ठाप्य च सर्व्वशः। यामयं लभते तुष्टिं सा न शक्यात्मनोऽन्यथा।

येन दृश्यत्यभुञ्जानो येन तृप्यत्यविप्लवान् । येनाक्षेही वसं धत्ते यस्तं वेद स वेदवित् ।
संगृह्यान्यात्मनो द्वाराण्यपिधाय विचिन्तयन् । यो ह्यास्ते ब्राह्मणः शिष्टः स आत्मरतिरुच्यते ।
समाहितं परे तत्त्वे क्षीणकाममवस्थितं । सर्व्वतः सुखमन्वेति वपुस्त्वाङ्गमयं यथा ।
अविग्रेषाणि भूतानि गुणांश्च जहतो मुनेः । सुखेनापोह्यते दुःखं भास्करेण तमो यथा ।
तमतिक्रान्तकर्म्माणमतिक्रान्तगुणव्रतं । ब्राह्मणं विद्यथात्मिष्टं जरामृत्यू न विन्दतः । ९०६
स यदा सर्व्वतो मुक्तः समः पर्य्यवतिष्ठते । इन्द्रियाणीन्द्रियार्थाश्च शरीरस्योऽतिवर्त्तते ।
कारणं परमं प्राप्य अतिक्रान्तश्च कार्य्यतां । पुनरावर्त्तनं नास्ति सम्प्राप्तश्च परं पदं ।
इति श्रीमहाभारते शान्तिपर्व्वणि मोक्षधर्म्मपर्व्वणि शुकानुप्रश्ने एकपञ्चाशदधिकद्विशततोऽध्यायः ॥ २५१ ॥
॥ व्यास उवाच ॥ इन्द्रियाणि मोक्षजिज्ञासुरर्थधर्म्मावनुष्ठितः । वक्ष्ये गुणवता शिष्यः आद्यपूर्व्वमिदं महत् ।
आकाशं मारुतो ज्योतिरापः पृथ्वी च पञ्चमी । भावाभावौ च कालश्च सर्व्वभूतेषु पञ्चसु ।
अन्तरात्मकमाकाशं तस्मायं श्रोत्रमिन्द्रियं । तस्य शब्दं गुणं विद्यात्सूक्ष्मं शास्त्रविधानवित् । ९०८
चरणं मारुतात्मेति प्राणापानौ च तन्मयौ । स्पर्शनश्चेन्द्रियं विद्यात्तया स्पर्शश्च तन्मयं ।
तापः पाकः प्रकाशश्च ज्योतिश्चतुष्पं पञ्चमं । तस्य रूपं गुणं विद्यात्सामान्यैरासितात्मकं ।
प्लेदः क्लेदस्तथा स्नेह इत्यपामुपदिश्यते । अस्थ्नाम्ना च यच्चान्यत्स्निग्धं विद्यात्तदात्मकं ।
रसनश्चेन्द्रियं जिह्वा रसस्यापो गुणो मतः । सङ्घातः पार्थिवो धातुरस्थिदन्तनखानि च ।
श्मश्रु रोम च केशाश्च शिरा स्नायु च चर्म्म च । इन्द्रियं घ्राणसंज्ञातं नासिकेत्यभिसंज्ञिका । ९०५
गन्धश्चैवेन्द्रियार्थोऽयं विज्ञेयः पृथिवीमयः । उत्तरेषु गुणाः सन्ति सर्व्वसत्त्वेषु योनिजाः ।
पञ्चानां भूतसङ्घानां सन्ततिं मुनयो विदुः । मनो नवममेषान्तु बुद्धिस्तु दशमी स्मृता ।
एकादशस्त्वहङ्कारो य एष सर्व्वः पर उच्यते । व्यवसायात्मिका बुद्धिर्ज्ञेया व्याकरणात्मकं ।
कर्म्मानुमानादिज्ञेयः स जीवः क्षेत्रसंज्ञकः । एभिः कार्य्यात्मकैर्भावैर्यः सर्व्वैः सर्व्वमन्वितं ।
पश्यत्यकलुषं कर्म्म स मोहं नानुवर्त्तते । ९१०
इति श्रीमहाभारते शान्तिपर्व्वणि मोक्षधर्म्मपर्व्वणि शुकानुप्रश्ने द्विपञ्चाशदधिकद्विशततोऽध्यायः ॥ २५२ ॥
॥ व्यास उवाच ॥ शरीरादिप्रमुक्तं हि सूक्ष्मभूतं शरीरिणं । कर्म्मभिः परिपश्यन्ति शास्त्रज्ञैः शास्त्रवेदिनः ।
यथा मरीच्यः सहिताश्चरन्ति सर्व्वत्र तिष्ठन्ति च दृश्यमानाः । देहैर्विमुक्ता विचरन्ति लोकांस्तथैव सत्त्वान्यतिमानुषाणि ।
प्रतिरूपं यथैवाप्सु तापः सूर्य्यस्य लक्ष्यते । सत्त्ववस्तु तथा सत्त्वं प्रतिरूपं स पश्यति ।
तानि सूक्ष्माणि सत्त्वानि विमुक्तानि शरीरतः । खेन सत्त्वेन सत्त्वज्ञाः पश्यन्ति नियतेन्द्रियाः ।
रूपतां जायतां चैव सर्व्वेषामात्मचिन्तितं । प्रधानाद्धेमुक्तानां जहतां कर्म्मजं रजः । ९१२
यथाऽहनि तथा रात्रौ यथा रात्रौ तथाऽहनि । वर्त्तते तिष्ठति सत्त्वात्मा सततं योगधोगिनां ।
तेषां नित्यं सदा नित्यो भूतात्मा सततं गुणैः । सप्तभिस्संवृतः सूक्ष्मैश्चरिष्णुरजरामरः ।

मनोबुद्धिपराभूतः स्वदेहपरदेहवित्। स्वप्नेष्वपि भवत्येष विज्ञाता सुखदुःखयोः।
तत्रापि लभते दुःखं तत्रापि लभते सुखं। क्रोधलोभौ तु तत्रापि हत्वा व्यसनमर्च्छति।
प्रीणितस्यापि भवति महतोऽर्थानवाप्य हि। करोति पुण्यं तत्रापि जीवन्निव च पश्यति। ८९९०
अहोरात्रान्तर्गतस्यापि गर्भत्वं समुपेयिवान्। दग्ध मासान् वसन् कुक्षौ मैवोऽग्निमिव ओर्व्यते।
तमेतमतितेजोऽग्रं भूतात्मानं हृदि स्थितं। तमोरजोभ्यामाविष्टा नानुपश्यन्ति मूर्त्तिषु।
योगशास्त्रपरा भूत्वा तमात्मानं परीप्सवः। अनुच्छ्वासान्यमूर्त्तानि यान्ति यच्छोपमान्यपि।
पृथग्भूतेषु सृष्टेषु चतुर्थाश्रमकर्मसु। समाधौ योगमेवैतच्छास्त्रिकाः समसन्नयत्।
विदित्वा यत्र सूक्ष्माणि षडङ्गश्च महेश्वरं। प्रधानविनियोगज्ञं परं ब्रह्मानुपश्यति। ८९९५
इति श्रीमहाभारते शान्तिपर्वणि मोक्षधर्मपर्वणि शुकानुप्रश्ने त्रिपञ्चाशदधिकद्विशततोऽध्यायः॥ २५३ ॥
॥ व्यास उवाच ॥ हृदि कामद्रुमस्त्रिको मोहसञ्जयसम्भवः। क्रोधमानमहास्कन्धो विधित्सापरिवेचनः।
तस्य चाज्ञानमाधारः प्रमादः परिवेचनं। सोऽभ्यसूयापलाशो हि पुरा दुष्कृतसारवान्।
सम्मोहचिन्ताविटपः शोकशाखो भयाङ्कुरः। मोहनीभिः पिपासाभिर्लताभिरनुवेष्टितः।
उपासते महावृक्षं सुलुब्धास्तत्फलैषिणः। आशासैः संयुताः पाशैः फलदं परिवेष्ट्य तं।
यस्मात् पाशान् वशे कृत्वा तं वृक्षमपकर्षति। गतः स दुःखयोरन्तं त्यज्यमानस्तयोर्द्वयोः। ८९००
संरोहत्यकृतप्रज्ञः सदा येन हि पादपं। स तमेव ततो हन्ति विषवन्निरिवातुरं।
तस्यानुगतमूलस्य मूलमुद्धियते बलात्। योगप्रसादात् कृतिना साम्येन परमर्षिणा।
एवं यो वेद कामस्य कैवल्यं निवर्त्तनं। बन्धं वै कामशास्त्रस्य स दुःखान्यतिवर्त्तते।
शरीरं पुरमित्याहुः स्वामिनी बुद्धिरिष्यते। तच्चबुद्धेः शरीरस्थं मनो नामार्थचिन्तकं।
इन्द्रियाणि मनः पौरास्तदर्थन्तु परा कृतिः। तत्र द्वौ दारुणौ दोषौ तमो नाम रजस्तथा। ८९०५
तदर्थमुपजीवन्ति पौराः सह पुरेश्वरैः। अहारेण तमेवार्थं द्वौ दोषावुपजीवतः।
तत्र बुद्धिर्धि दुर्बुद्धी मनः सामान्यमुच्यते। पौरास्वापि मनस्तस्मात्तेषामपि चला स्थितिः।
यदर्थं बुद्धिरध्यास्ते सोऽनर्थः परिसीदति। यदर्थं पृथगध्यास्ते मनस्तत् परिसीदति।
पृथग्भूतं मनो बुद्ध्या मनो भवति केवलं। तत्रैनं विधृतं पूर्व्वं रजः पर्य्यवतिष्ठते।
तन्मनः कुरुते सर्व्वं रजसा सह सङ्गतं। तद्बुद्धाय जनं पौरं रजसे संप्रयच्छति। ८९१०
इति श्रीमहाभारते शान्तिपर्वणि मोक्षधर्मपर्वणि शुकानुप्रश्ने चतुःपञ्चाशदधिकद्विशततोऽध्यायः॥ २५४ ॥
॥ भीष्म उवाच ॥ भूतानां परिसङ्ख्यानं भूयः पुत्र निशामय। दैपायनमुखाद्दृष्टं श्रुत्वा परयाऽनघ।
दीप्तानल निभः प्राह भगवान्भूमवर्चसे। ततोऽहमपि वक्ष्यामि भूयः पुत्र निदर्शनं।
भूमेः स्थैर्यं गुरुत्वञ्च काठिन्यं प्रसवार्थता। गन्धो गुरुत्वं प्रक्लिन्न संघातस्थापना धृतिः।
अपां शैत्यं तथा क्लेदो द्रवत्वं स्नेहसौम्यता। जिह्वा विस्यन्दनञ्चापि भौमानां गुणं तथा।
अग्नेर्दुर्दर्शता ज्योतिस्तापः पाकः प्रकाशनं। शोको रोगो लघुस्तैक्ष्ण्यं मततञ्चोर्द्धभासिता। ८९१५

वायोरनियमस्पर्शो वाद्स्थानं खतन्त्रता । बलं प्रैष्यत्व मोक्षश्च कर्मचेष्टात्मता भवः ।
आकाशस्य गुणः शब्दो व्यापित्वं छिद्रता ऽपि च । अनाश्रयमनालम्बमव्यक्तमविकारिता ।
अप्रतीघातिता चैव भूतत्वं विश्रुतानि च । गुणाः पञ्चात्मतं प्रोक्ताः पञ्चभूतात्मभाविताः ।
धैर्य्यापपत्तिर्थोक्तिश्च विसर्गः कल्पना क्षमा । सदसच्चाश्रुता चैव मनसो नव वै गुणाः ।
दृष्टानिष्टविपत्तिश्च व्यवसायः समाधिता । संशयः प्रतिपत्तिश्च बुद्धेः पञ्च गुणान् विदुः । ५५०
॥ युधिष्ठिर उवाच ॥ कथं पञ्चगुणा बुद्धिः कथं पञ्चेन्द्रिया गुणाः । एतन्मे सर्व्वमाचक्ष सूक्ष्मज्ञानं पितामह ।
॥ भीष्म उवाच ॥ आहुः षष्टिं बुद्धिगुणान् वै भूतविन्निष्ठा नित्यविपक्षाः । भूतविभूतीश्चाचरन्तष्टाः पुत्र न नित्यं तदिह वदन्ति ।
तत् पुत्र चिन्ताकलिलं तदुक्तमनागतं वै तव सम्प्रतीह । भूतार्थतत्त्वं तदवाप्य सर्व्वं भूतप्रभावाद्भव शान्तबुद्धिः ।
इति श्रीमहाभारते शान्तिपर्व्वणि मोक्षधर्म्मपर्व्वणि शुकानुप्रश्ने पञ्चपञ्चाशदधिकद्विशततमोऽध्यायः ॥ २५५ ॥
॥ युधिष्ठिर उवाच ॥ य इमे पृथिवीपालाः शेरते पृथिवीतले । हृतसारमध एते हि गतसंज्ञा महाबलाः ।
एकैकशो भीमबला नागायुतबलास्तथा । एते हि निहताः सङ्ख्ये तुल्यतेजोबलैर्नरैः । ५५७
नैषां पश्यामि हन्तारं प्राणिनां संयुगे परं । विक्रमेणोपपन्नाश्च तेजोबलसमन्विताः ।
अथ चेमे महाप्राज्ञाः शेरते हि गतासवः । मृता इति च ब्रह्मेऽर्थं वर्त्तन्तेषु गतासुषु ।
इमे मृता नृपतयः प्रायशो भीमविक्रमाः । तत्र मे संशयो जातः कुतः संज्ञा मृता इति ।
कस्य मृत्युः कुतो मृत्युः केन मृत्युरिह प्रजाः । हरत्यमरसंकाश तन्मे ब्रूहि पितामह ।
॥ भीष्म उवाच ॥ पुरा कृतयुगे तात राजासीदनुकम्पकः । स शत्रुवशमापन्नः संग्रामे चीर्णवाहनः । ५६०
तस्य पुत्रो हरिर्नाम नारायणसमो बले । स शत्रुभिर्हतः सङ्ख्ये सबलः सपदानुगः ।
स राजा शत्रुवशगः पुत्रशोकसमन्वितः । यदृच्छया शान्तिपरो ददर्श भुवि नारदं ।
तमृषे स सर्व्वमाचष्ट यथा वृत्तं जनेश्वरः । शत्रुभिर्गर्हणं सङ्ख्ये पुत्रस्य मरणं तथा ।
तस्य तद्वचनं श्रुत्वा नारदोऽथ तपोधनः । आख्यानमिदमाचष्ट पुत्रशोकापहं तदा ।
॥ नारद उवाच ॥ राजन् शृणु समाख्यानमेतद् बहुविस्तरं । यथा वृत्तं श्रुतञ्चैव मयैतद् वसुधाधिप । ५६५
प्रजाः सृष्ट्वा महातेजाः प्रजासर्गे पितामहः । अतीव वृद्धा बहुला नाशक्नुयत पुनः प्रजाः ।
न स्थानमभूत् किञ्चित् क्षिप्यन्तुभिरच्युत । निरुच्छ्वासमिवोद्भूतं त्रैलोक्यमभवत्तदा ।
तस्य चिन्ता समुत्पन्ना संहारं प्रति भूपते । चिन्तयन्नाधिगच्छच्च संहारे हेतुकारणं ।
तस्य रोषात्प्रजाराज खेऽग्निरुद्दीप्तवान् । तेन सर्व्वा दिशो राजन्दग्धाः स पितामहः ।
ततो दिवं भुवं खञ्च जगच्च सचराचरं । ददाह पावको राजन् भगवत्कोपसम्भवः । ५६०
तत्रादह्यन्त भूतानि जङ्गमानि ध्रुवाणि च । महता क्रोधवेगेन कुपिते प्रपितामहे ।
ततो हरिजटः स्थाणुर्वैदाध्वरपतिः शिवः । जगाम शरणं देवो ब्रह्माणं परवीरहा ।
तस्मिन्नभिगते स्थाणौ प्रजानां हितकाम्यया । अब्रवीत् परमो देवो व्यक्तमिव तदा शिवं ।

करवाण्यद्य कं कामं वरार्होऽसि मतो मम। कर्त्ता ह्यस्मि प्रियं ब्रह्मो तव यद्धृदि वर्त्तते।
इति श्रीमहाभारते शान्तिपर्व्वणि मोक्षधर्मपर्व्वणि प्रजापतिसंवादे सप्तपञ्चाशदधिकद्विशततोऽध्यायः ॥ २५७ ॥

॥ स्थाणुरुवाच ॥ प्रजासर्गनिमित्तं मे कार्य्यवत्तामिमां प्रभो। विद्धि सृष्टस्वया होमा मा कुप्यासां पितामह। ९१५
तव तेजोऽग्निना देव प्रजा दग्धुमि सर्व्वशः। ता दृष्ट्वा मम कारुण्यं मा कुप्यासां जगत्प्रभो।
॥ प्रजापतिरुवाच ॥ न कुप्ये न च मे कामो न भवेयुः प्रजा इति। लाघवार्थं धरण्यास्तु ततः संहार इष्यते।
इयं हि मां सदा देवी भारार्त्ता समचोदयत्। संहारार्थं महादेव भारेणाशु निमज्जती।
यदाऽहं नाधिगच्छामि बुद्ध्या वज्रं विचारयन्। संहारमासां वृद्धानां ततो मां क्रोध आविशत्।
॥ स्थाणुरुवाच ॥ संहारार्थं प्रसीदस्व मा कुधो विबुधेश्वर। मा प्रजाः स्थावरञ्चैव जङ्गमञ्च व्यनीनशन्। ९२०
पल्वलानि च सर्व्वाणि सर्व्वञ्चैव तृणोलपं। स्थावरं जङ्गमञ्चैव भूतग्रामं चतुर्विधं।
तदेतद्भस्मसाद्भूतं जगत् सर्व्वमुपप्लुतं। प्रसीद भगवन् साधो वर एष वृतो मया।
नष्टा न पुनरेष्यन्ति प्रजा ह्येताः कथञ्चन। तस्मान्निवर्त्यतामेतत्तेन खेनैव तेजसा।
उपायमन्यं मन्यस्व भूतानां हितकाम्यया। यथाऽमी जन्तवः सर्व्वे न दग्धेरन् पितामह।
अभावं हि न गच्छेयुरुच्छिन्नप्रजनाः प्रजाः। अधिदैवे नियुक्तोऽसि त्वया लोकेश्वरेश्वर। ९२५
तद्भवं हि जगन्नाथ एतत् स्थावरजङ्गमं। प्रसाद्य त्वां महादेव याचाम्यावृत्तिजाः प्रजाः।
॥ नारद उवाच ॥ श्रुत्वा तु वचनं देवः स्थाणुर्नियतवाङ्मनाः। तेजसात्मनिजग्राह पुनरेवात्मरात्मनि।
ततोऽग्निमुपसंगृह्य भगवान् लोकपूजितः। प्रवृत्तिञ्च निवृत्तिञ्च कल्पयामास वै प्रभुः।
उपसंहरतस्तस्य तमग्निं रोषजं तदा। प्रादुर्बभूव विश्वेभ्यः खेभ्यो नारी महात्मनः।
कृष्णरक्ताम्बरधरा कृष्णनेत्रतलाम्बरा। दिव्यकुण्डलसंपन्ना दिव्याभरणभूषिता। ९३०
सा विनिःसृत्य वै खेभ्यो दक्षिणामाश्रिता दिशं। ददृशाते च तां कन्यां देवौ विश्वेश्वरावुभौ।
तामाह्वय तदा देवो लोकानामादिरीश्वरः। मृत्यो इति महीपाल जहि चेमाः प्रजा इति।
त्वं हि संहारबुद्ध्या मे चिन्तिता ऋषिणा च। तस्मात् संहर सर्व्वास्त्वं प्रजाः सजडपण्डिताः।
अविशेषेण चैव त्वं प्रजाः संहर कामिनि। मम त्वं हि नियोगेन श्रेयः परमवाप्स्यसि।
एवमुक्ता तु सा देवी मृत्युः कमललोचनी। प्रदध्यौ दुःखिता बाला बाष्पोपहतमतीव च। ९३५
पाणिभ्याञ्चैव जग्राह तान्यश्रूणि जनेश्वर। मानवानां हितार्थाय यथाचे पुनरेव ह।
इति श्रीमहाभारते शान्तिपर्व्वणि मोक्षधर्मपर्व्वणि मृत्युप्रजापतिसंवादे अष्टपञ्चाशदधिकद्विशततोऽध्यायः ॥ २५८ ॥

॥ नारद उवाच ॥ विलीय दुःखमबला मात्मनैवायतेक्षणा। उवाच प्राञ्जलिर्भूत्वा तमेवाविक्लिता तदा।
त्वया सृष्टा कथं नारी मादृशी वदताम्बर। रौद्रकर्म्माऽभिजायेत सर्व्वप्राणिभयङ्करी।
विभेम्यहमधर्म्मस्य धर्म्यमादिश कर्म्म मे। त्वं मां भीतामवेक्षस्व शिवेनेक्षस्व चक्षुषा।
बालान् वृद्धान् वयस्थांश्च न हरेयमनागसः। प्राणिनः प्राणिनामीश नमस्तेऽस्तु प्रसीद मे। ९४०
प्रियान् पुत्रान् वयस्यांश्च भ्रातॄन् मातॄः पितॄनपि। अपथास्यन्ति यद्येवं मृताशेषा विभेम्यहं।

कृपणाश्रुपरिक्लेदो दहेन्मां शाश्वतीः समाः । तेभ्योऽहं बलवद्भीता शरणं त्वामुपागता ।
यमस्य भवने देव पात्यन्ते पापकर्मिणः । प्रसादये त्वां वरदं प्रसादं कुरु मे प्रभो ।
एतदिच्छाम्यहं कामं त्वत्तो लोकपितामह । दुःखेयं त्वत्प्रसादार्थं तपस्तप्तुं महेश्वर ।

॥ पितामह उवाच ॥ मृत्यो सङ्कल्पिता मे त्वं प्रजाः संहारहेतुना । गच्छ संहर सर्व्वास्त्वं प्रजा मा च विचारय । ९१५

एतदेवमवश्यं हि भविता नैतदन्यथा । क्रियतामनवद्याङ्गि यथोक्तं मद्वचोऽनघे ।
एवमुक्ता महाबाहो मृत्युः परपुरञ्जय । न व्याजहार तत्रौ च प्रह्वा भगवदुन्मुखी ।
पुनः पुनरथोक्ता सा गतसत्त्वेव भामिनी । तूष्णीमासीत्ततो देवी देवानामीश्वरेश्वरः ।
प्रससाद किल ब्रह्मा स्वयमेवात्मनात्मनि । स्वयमात्मञ्च लोकेशो लोकान् सर्व्वानचैतत ।
निःसत्त्वरोषे तस्मिंस्तु भगवत्यपराजिते । सा कन्याऽथ जगामाशु समीपादिति नः श्रुतं । ९२०

अपसृत्याप्रतिभ्रुत्य प्रजासंहरणं तदा । त्वरमाणेव राजेन्द्र मृत्युर्धर्मुकमभ्यगात् ।
सा तत्र परमं देवी तपोऽचरत दुश्चरं । समा लोकपदे तस्मौ दश पञ्चानि पञ्च च ।
तां तथा कुर्व्वतीं तत्र तपः परमदुश्चरं । पुनरेव महातेजा ब्रह्मा वचनमब्रवीत् ।
कुरुष्व मे वचो मृत्यो तदनादृत्य सत्वरा । तस्यैवैकपदे तात पुनरन्यानि सप्त सा ।
तस्मौ पञ्चानि षट् चैव पञ्च द्वे चैव मानद । भूयः पञ्चायुतं तात मृगैः सह चचार सा । ९२५

द्वे चायुते नरश्रेष्ठ वायुाहारा महामते । पुनरेव ततो राजन् मौनमास्थिदुत्तमं ।
अप्सु वर्षसहस्राणि सप्त चैकञ्च पार्थिव । ततो जगाम सा कन्या कौशिकीं नृपसत्तम ।
तत्र वायुजलाहारा चचार नियमं पुनः । ततोऽथौ भद्रभागा गङ्गां मेरुञ्च केवलं ।
तस्मौ दार्ढ्यिव निस्तेष्टा प्रजानां हितकाम्यया । ततो हिमवतो मूर्द्धि यत्र देवाः समीजिरे ।
तत्राङ्गुष्ठेन राजेन्द्र निश्चेष्टमपरं ततः । तस्मौ पितामहश्चैव तोषयामास यत्नतः । ९३०

ततस्तामब्रवीत्तत्र लोकानां प्रभवाव्ययः । किमिदं वर्त्तते पुत्रि क्रियतां मम तद्वचः ।
ततोऽब्रवीत् पुनर्मृत्युर्भगवन्तं पितामहं । न हरेयं प्रजा देव पुनस्त्वां प्रसादये ।
तामधर्म्मभयाद्भीतां पुनरेव प्रयाचतीं । तदाऽब्रवीद्देवदेवो निःस्नेहं वचसातः ।
अधर्म्मो नास्ति ते मृत्यो संयच्छेमाः प्रजाः शुभे । मया चोक्तं मृषा भद्रे भविता नेह किञ्चन ।
धर्म्मः सनातनस्त्वामिच्छैवानुप्रवेक्ष्यति । अहञ्च विबुधाश्चैव तद्धिते निरताः सदा । ९३५

इममन्यञ्च ते कामं ददामि मनसेप्सितं । न त्वां दोषेण यास्यन्ति व्याधिसम्मोहिताः प्रजाः ।
पुरुषेषु स्वरूपेण पुरुषत्वं भविष्यसि । स्त्रीषु स्त्रीरूपिणी चैव तृतीयेषु नपुंसकं ।
एवमुक्ता महाराज कृताञ्जलिरुवाच ह । पुनरेव महात्मानं नेति देवमथब्रवीत् ।
तामब्रवीत्तदा देवो मृत्यो संहर मानवान् । अधर्म्मस्ते न भविता तथा ध्यास्यामहं शुभे ।

यानश्रुबिन्दून् पतितानपश्यं ये पाणिभ्यां धारितास्ते पुरस्तात् । ते व्याधयो मानवान् घोररूपा प्राप्ते काले कालयिष्यन्ति मृत्यो । ९४०

सर्व्वेषां त्वं प्राणिनामन्तकाले कामक्रोधौ सहितौ योजयेथाः । एवं धर्म्मस्त्वामुपैष्यत्यमेयो न चाधर्म्मं लप्स्यसे तुल्य वृत्तिः ।

एवं धर्म्मं पालयिष्यस्यथो त्वं न चात्मानं मज्जयिष्यस्यधर्म्मे । तस्मात् कामं रोचयाभ्यागतं त्वं संयोज्याथो संहरस्वेह जन्तून् ।

सा वै तदा मृत्युसंज्ञापदेशा भीता शापाद्दाढमित्यब्रवीत्तं । अथो प्राणान् प्राणिनामन्तकाले कामक्रोधौ प्राप्य निर्म्मोक्ष्ये हन्ति ।

मृत्योर्यं ते व्याधयस्त्वाश्रुपाता मनुष्याणां दृश्यते यैः शरीरं । सर्व्वेषां वै प्राणिनां प्राणनाशे तस्माच्छोकं मा कृथा बुद्ध्यबुद्ध्या ।

सर्व्वे देवाः प्राणिनां प्राणनाशे गत्वा तृप्ताः सन्निवृत्तास्तथैव । एवं सर्व्वे मानवाः प्राणनाशे गत्वा तृप्ता देववद्राज सिंह । ६२२५

वायुर्भीमो भीमनादो महौजाः स सर्व्वेषां प्राणिनां प्राणभूतः । नानावृत्तिर्देहिनां देहभेदे तस्मादायुर्दैवदेवो विशिष्टः ।

सर्व्वे देवा मर्त्यसंज्ञाविशिष्टाः सर्व्वे मर्त्या देवसंज्ञाविशिष्टाः । तस्मात् पुत्रं मा शुचो राजसिंह पुत्रः स्वर्गं प्राप्यते मोदते ह ।

एवं मृत्युर्दैवसृष्टा प्रजानां प्राप्ते काले संहरन्ती यथावत् । तस्मात्त्वं व्याधयोऽश्रुपाताः प्राप्ते काले संहरन्तीह जन्तून् ।

इति श्रीमन्महाभारते शान्तिपर्व्वणि मोक्षधर्म्मपर्व्वणि मृत्युप्रजापतिसंवादे ऊनषष्ट्यधिकद्विशततोऽध्यायः ॥ २५९ ॥

॥ युधिष्ठिर उवाच ॥ इमे वै मानवाः सर्व्वे धर्म्मं प्रतिविशङ्किताः । कोऽयं धर्म्मः कृतो धर्म्मस्तन्मे ब्रूहि पितामह ।

धर्म्मस्त्वयमिहार्थः किममुत्रार्थोऽपि वा भवेत् । उभयार्थो हि वा धर्म्मस्तन्मे ब्रूहि पितामह । ६२६०

॥ भीष्म उवाच ॥ सदाचारः स्मृतिर्व्वेदास्त्रिविधं कर्म्मलक्षणं । चतुर्थमर्थमित्याहुः कवयो धर्म्मलक्षणं ।

अपि ह्युक्तानि धर्म्माणि व्यवस्यन्त्युत्तरावरे । लोकयात्रार्थमेवेह धर्म्मस्य नियमः कृतः ।

उभयत्र सुखोदर्कं इह चैव परत्र च । अलब्ध्वा निपुणं धर्म्मं पापः पापेन युज्यते ।

न च पापकृतः पापान्मुच्यन्ते केचिदापदि । अपापवादो भवति यथा भवति धर्म्मवित् ।

धर्म्मस्य निष्ठा त्वाचारस्तमेवाश्रित्य भोत्स्यसे । यथा धर्म्मसमाविष्टो धनं गृह्णाति तस्करः । ६२६५

रमते निर्हरन् स्तेनः परवित्तमराजके । यदाऽस्य तद्धरन्त्यन्ये तदा राजानमिच्छति ।

तदा तेषां स्पृहयते ये वै तुष्टाः स्वकैर्द्धनैः । अभितः शुचिरभ्येति राजद्वारमशङ्कितः ।

न हि दुश्चरितं किञ्चिदन्तरात्मनि पश्यति । सत्यस्य वचनं साधु न सत्यादिद्यते परं ।

सत्येन विधृतं सर्व्वं सर्व्वं सत्ये प्रतिष्ठितं । अपि पापकृतो रौद्राः सत्यं कृत्वा पृथक् पृथक् ।

अद्रोहमविसंवादं प्रवर्त्तन्ते तदाश्रयाः । ते चेन्निष्ठां धृतिं कुर्युर्व्विनश्येयुरसंशयं । ६२७०

न हर्त्तव्यं परधनमिति धर्म्मः सनातनः । मन्यन्ते बलवन्तस्तं दुर्ब्बलैः सम्प्रकीर्त्तितं ।

यदा नियतिदैर्ब्बल्यमर्थेषामेव रोचते । न ह्यल्पं बलवन्तो भवन्ति सुखिनोऽपि वा ।

तस्मादनार्जवे बुद्धिर्न कार्या ते कदाचन । असाधुभ्योऽस्य न भयं न चौरेभ्यो न राजतः ।
अकिञ्चित् कस्यचित् कुर्वन्निर्भयः शुचिरावसेत् । सर्वतः शङ्कते स्तेनो मृगो ग्राममिवेयिवान् ।
बहुधा चरितं पापमन्यैवानुपश्यति । मुदितः शुचिरभेति सर्वतो निर्भयः सदा । ९२५
न हि दुश्चरितं किञ्चिदात्मनोऽन्येषु पश्यति । दातव्यमित्ययं धर्म उक्तो भूतहिते रतैः ।
तं मन्यन्ते धनयुताः कृपणैः सम्प्रवर्त्तितं । यदा नियतिकार्पण्यमयैषामेव रोचते ।
न ह्यत्यन्तं धनवन्तो भवन्ति सुखिनोऽपि वा । यदन्यैर्विहितं नेच्छेदात्मनः कर्म पूरुषः ।
न तत्परेषु कुर्वीत जानन्नप्रियमात्मनः । योऽन्यस्य स्यादुपपतिः स कं किं वक्तुमर्हति ।
यदन्यस्य ततः कुर्यान्न म्रियेदिति मे मतिः । जीवितुं यः स्वयं चेच्छेत् कथं सोऽन्यं प्रघातयेत् । ९२६
यद्यदात्मनि चेच्छेत तत्परस्यापि चिन्तयेत् । अतिरिक्तैः संविभजेद्भोगैरन्यानकिञ्चनान् ।
एतस्मात् कारणाद्ब्राह्मा कृतेयं सम्प्रवर्त्तिता । यस्मिंस्तु देवाः समये सन्तिष्ठेरंस्तथा भवेत् ।
अथवा लाभसमये स्थितिर्दुर्बोऽपि शोभना । सर्वे प्रियाण्युपगतं धर्मामाहुर्मनीषिणः ।
पश्येयं लक्षणोद्देशं धर्माधर्मौ युधिष्ठिर । लोकसंग्रहसंयुक्तं विधात्रा विहितं पुरा ।
सूक्ष्मधर्मार्थनियतं सतां चरितमुत्तमं । धर्मलक्षणमाख्यातमेतत्ते कुरुसत्तम । ९२७
तस्मादनार्जवे बुद्धिर्न ते कार्या कथञ्चन ।
इति श्रीमहाभारते शान्तिपर्वणि मोक्षधर्मपर्वणि धर्मलक्षणकथने षष्ट्यधिकद्विशततोऽध्यायः ॥ २६० ॥
॥ युधिष्ठिर उवाच ॥ सूक्ष्मं साधुसमुद्दिष्टं नियतं ब्रह्मलक्षणं । प्रतिभा त्वयि मे काचित्तां ब्रूयामनुमानतः ।
भूयांसो हृदये मे मे प्रश्नास्ते व्याहृतास्त्वया । हृदयन्यत् प्रवक्ष्यामि न राजन्नियताहृदि ।
इमानि हि प्राणयन्ति सृजन्त्युत्तारयन्ति च । न धर्मः परिपाठेन शक्यो भारत वेदितुं ।
अन्यो धर्मः समस्यस्य विषमस्यस्य चापरः । आपदस्तु कथं शक्याः परिपाठेन वेदितुं । ९२८
सदाचारो मतो धर्मः सन्तस्त्वाचारलक्षणाः । साध्वसाधु कथं शक्यं सदाचारो ह्यलक्षणः ।
दृश्यते हि धर्मरूपेणाधर्म्म प्राकृतस्मरन् । धर्मश्चाधर्मरूपेण कस्मिंश्चित्प्राकृतस्मरन् ।
पुनरस्य प्रमाणं हि निर्दिष्टं शास्त्रकोविदैः । वेदवादास्त्रानुयुगं श्रूयन्तीति ह नः श्रुतं ।
अन्ये कृतयुगे धर्मास्त्रेतायां द्वापरे परे । अन्ये कलियुगे धर्मा यथाशक्तिकृता इव ।
आम्नायवचनं सत्यमित्ययं लोकसंग्रहः । आम्नायेभ्यः पुनर्वेदाः प्रसृताः सर्वतो मुखाः । ९२९
ते चेत् सर्वप्रमाणं वै प्रमाणं ह्यत्र विद्यते । प्रमाणेऽप्यप्रमाणेन विरुद्धे शास्त्रता कुतः ।
धर्मस्य क्रियमाणस्य बलवद्भिर्दुरात्मभिः । या या विकियते संस्था ततः सापि प्रणश्यति ।
विद्म चैवं न वा विद्म शक्यं वा वेदितुं न वा । अणीयान् क्षुरधाराया गरीयानपि पर्वतात् ।
गन्धर्वनगराकारः प्रथमं संप्रदृश्यते । अभ्युच्यमाणः कविभिः पुनर्गच्छत्यदर्शनं ।
विपानागीव गोभ्योऽपि चेचे कुल्येव भारत । स्मृतिर्हि शाश्वतो धर्मो विप्रकीर्णो न दृश्यते । ९३०
कामादन्येच्छया चान्ये कारणैरपरैस्तथा । अबलोऽपि वृथाचारं भजन्ते बहवोऽपरे ।

धर्मो भवति स क्षिप्रं प्रख्यापयेव साधुषु । तथैतानागतस्यापि ज्ञानमेव प्रचक्षते ।
महाजना ह्युपाहृत्य राजधर्मं समाश्रिताः । न हि सर्वहितः कश्चिदाचारः सम्प्रवर्तते ।
तेनैवान्यः प्रभवति सोऽपरं बाधते पुनः । दृश्यते चैव स पुनस्तद्रूपो यदृच्छया ।
येनैवान्यः प्रभवति सोऽपरानपि बाधते । आचाराणामनैकाग्र्यं सर्वेषामुपलक्षयेत् । ६९७६
चिराभिपन्नः कविभिः पूर्वं धर्म उदाहृतः । तेनाचारेण पूर्वेण संस्था भवति शाश्वती ।
इति श्रीमहाभारते शान्तिपर्वणि मोक्षधर्मपर्वणि धर्मलक्षणकथने एकषष्ट्यधिकद्विशततमोऽध्यायः ॥ २६१ ॥
॥ भीष्म उवाच ॥ अत्राप्युदाहरन्तीममितिहासं पुरातनं । तुलाधारस्य वाक्यानि धर्मे आजलिना सह ।
वने वनचरः कश्चिज्जाजलिर्नाम वै द्विजः । सागरोद्देशमागम्य तपस्तेपे महातपाः ।
नियतो नियताहारस्त्वीराजिनजटाधरः । मलपङ्कधरो धीमान् बहून् वर्षगणान्मुनिः ।
स कदाचिन्महातेजा जलवासी महीपते । चचार लोकान् विप्रर्षिः प्रेक्षमाणो मनोजवः । । ६९८०
स चिन्तयामास मुनिर्जलवासे कदाचन । विप्रेक्ष्य सागरान्तां वै महीं सवनकाननां ।
न मया सदृशोऽस्तीह लोके स्थावरजङ्गमे । अस्तु वैधात्रसं गच्छेत्यथा योऽन्यः सदेति वै ।
अदृश्यमानो रक्षोभिर्जलमध्येऽवसत्तथा । अथ वंस्य पिशाचास्तं नैवं त्वं वक्तुमर्हसि ।
तुलाधारो वणिग्धर्मी वाराणस्यां महायशाः । सोऽप्येवं नार्हते वक्तुं यथा त्वं द्विजसत्तम । ६९८५
इत्युक्तो जाजलिर्भूतैः प्रत्युवाच महातपाः । पश्येयं तमहं प्राज्ञं तुलाधारं यशस्विनं ।
इति ब्रुवाणं तमृषिं रक्षांस्युद्धृत्य सागरात् । अब्रुवन् गच्छ पन्थानमाख्यास्येमं द्विजोत्तम ।
इत्युक्तो जाजलिर्भूतैर्जगाम विमलाम्बरः । वाराणस्यामुपाधारं समासाद्याब्रवीदिदं ।
॥ युधिष्ठिर उवाच ॥ किं कृतं दुष्करं तात कर्म आजलिना पुरा । येन सिद्धिं परां प्राप्तस्तन्मे व्याख्यातु महर्षि ।
॥ भीष्म उवाच ॥ अतीव तपसा युक्तो घोरेण स बभूव ह । तथोपस्थाग्निरतः सायं प्रातर्महातपाः ।
अग्नीन् परिचरन् सम्यक् स्वाध्यायपरमो द्विजः । वानप्रस्थविधानज्ञो जाजलिर्वल्कलैः शिखी । ६९९०
वने तपस्यतिष्ठत् स न च धर्ममवैक्षत । वर्षाकालमथाग्रयो च हेमन्ते जलसंश्रयः ।
वातातपसहो धीमान् न च धर्ममविन्दत । दुःखमाप्तश्च विविधा भूमौ च परिवर्तते ।
ततः कदाचित् स मुनिर्वर्षाकालमुपस्थितः । अन्तरीक्षाच्च सलिलं मूर्ध्नि प्रत्यग्रहीन्मुहुर्मुहुः ।
अथ तस्य जटाः क्लिन्ना बभूवुर्गथिताः प्रभो । अरण्यगमनाच्चित्यं मलिनोऽमलसंयुतः ।
स कदाचिन्निराहारो वायुभक्षो महातपाः । तस्थौ काष्ठवदव्यग्रो न चचाल च कर्हिचित् । ६९९५
तस्य स्म स्थाणुभूतस्य निश्चेष्टस्य भारत । कुलिङ्गशकुनौ राजन्नीडं शिरसि चक्रतुः ।
स तौ दयावान् ब्रह्मर्षिरपश्यत दम्पती । कुर्व्याणौ नीडकं तत्र जटासु तृणतन्तुभिः ।
यदा न स चलत्येव स्थाणुभूतो महातपाः । ततस्तौ सुखविश्वस्तौ सुखं तत्रोषतुस्तदा ।
अतीतास्तत्र वर्षासु शरत्काल उपस्थिते । प्राजापत्येन विधिना विश्वासात् काममोहितौ ।

तचापातयतां राजन् शिरस्यन्यानि खेचरा । तान्यबुध्यत तेजस्वी स विप्रः संशितव्रतः ।
मुक्त्वा च स महातेजा न चचाल च जाजलिः । धर्मे कृतमना नित्यं नाधर्मं स चरोचयत् ।
अथाकाशगतिं चागत्य ततस्तौ तस्य मूर्द्धनि । आश्वासितौ निवसतः सम्प्रहृष्टौ तदा विभो ।
अथेतरेभ्यस्त्वय पुष्टेभ्यः प्राजायन्त शकुन्तकाः । व्यवर्द्धन्त च तत्रैव न चाकम्पत जाजलिः ।
स रक्ष्यमाणस्तत्रैव कुलिङ्गानां धृतव्रतः । तथैव तस्थौ धर्मात्मा निर्विचेष्टः समाहितः ।
ततस्तु कालसमये बभूवुस्तेऽथ पक्षिणः । बुबुधे तांस्तु स मुनिर्जातपक्षान् कुलिङ्गकान् ।
ततः कदाचित्तांश्चैव पश्यन् पक्षीन् यतव्रतः । बभूव परमप्रीतस्तदा मतिमतांवरः ।
तथा तानपि संवृद्धान् दृष्ट्वा चाप्लुवतां मुदं । शकुनौ निर्भयौ तत्र ऊषतुस्वात्मजैः सह ।
जातपक्षांश्च सोऽपश्यद्दुष्टीनान् पुनरागतान् । सायं सायं द्विजान् विप्रो न चाकम्पत जाजलिः ।
कदाचित् पुनरभ्येत्य पुनर्गच्छन्ति सन्ततं । त्यक्ता मातापितृभ्यां ते न चाकम्पत जाजलिः ।
तथा ते दिवसस्यापि गत्वा सायं पुनर्नृप । उपावर्त्तन्त तत्रैव निवासार्थं शकुन्तकाः ।
कदाचिद्दिवसान् पञ्च समुत्पत्य विहङ्गमाः । षष्ठेऽहनि समाजग्मुर्न चाकम्पत जाजलिः ।
क्रमेण च पुनः सर्वे दिवसान् सुबहूनथ । नोपावर्त्तन्त शकुना जातप्राणाः स्म ते यदा ।
कदाचिन्मासमात्रेण समुत्पत्य विहङ्गमाः । नैवागच्छंस्ततो राजन् प्रातिष्ठत स जाजलिः ।
ततस्तेषु प्रनीडेषु जाजलिर्ज्ञातविस्मयः । सिद्धोऽस्मीति मतिश्चक्रे ततस्तं मान आविशत् ।
स तथा निर्गतान् दृष्ट्वा शकुन्तान्निधतव्रतः । सम्भावितात्मा सम्भाव्य स्वयं प्रीतमनाऽभवत् ।
स नद्या समुपस्पृश्य तर्पयित्वा हुताग्नयं । उदयन्तमथादित्यमुपातिष्ठन्महातपाः ।
सम्भाव्य चटकान्मूर्द्ध्नि जाजलिर्ज्वलितानलः । आस्फोटयन्तथाकाशे धर्मः प्राप्तो मयेति वै ।
अथान्तरीक्षे वागासीत्तांश्च शुश्राव जाजलिः । धर्मेण न समस्तं वै तुलाधारस्य जाजले ।
वाराणस्यां महाप्राज्ञस्तुलाधारः प्रतिष्ठितः । सोऽपि वेत्ति यथा त्वं भाषसे द्विज ।
सोऽमर्षवशमापन्नस्तुलाधारदिदृक्षया । पृथिवीमचरद्राजन् यत्र सायं स्थितो मुनिः ।
कालेन महताऽगच्छत् स तु वाराणसीं पुरीं । विक्रीणन्तञ्च पण्यानि तुलाधारं ददर्श सः ।
सोऽपि दृष्ट्वैव तं विप्रमायान्तं भाण्डजीवनः । समुत्थाय सुसंहृष्टः स्वागतेनाभ्यपूजयत् ।
॥ तुलाधार उवाच ॥ आयानेवासि विदितो मम ब्रह्मन्न संशयः । ब्रवीमि यत्तु वचनं तच्छृणुष्व द्विजोत्तम ।
सागरानूपमाश्रित्य तपस्तप्तं त्वया महत् । न च धर्मस्य संज्ञां त्वं पुरा वेत्थ कथञ्चन ।
ततः सिद्धस्य तपसा तव विप्र शकुन्तकाः । शिरस्यजायन्त ते च सम्भावितास्त्वया ।
जातपक्षा यदा ते च गतास्तत्रैवमितस्ततः । मन्यमानस्ततो धर्मं चटकप्रभवं द्विज ।
खे वाचं त्वमथाशीर्भी प्रति द्विजसत्तम । अमर्षवशमापन्नस्ततः प्राप्तो भवानिह ।
करवाणि प्रियं किन्ते तद्ब्रूहि द्विजसत्तम ।

इति श्रीमद्भारते शान्तिपर्व्वणि मोक्षधर्मपर्व्वणि तुलाधारजाजलिसंवादे द्विषष्ट्यधिकद्विशततमोऽध्यायः ॥ २६२ ॥

॥ भीष्म उवाच ॥ इत्युक्तः स तदा तेन तुलाधारेण धीमता । प्रोवाच वचनं धीमान् जाजलिर्ज्जपतांवरः ।
॥ जाजलिरुवाच ॥ विक्रीणतः सर्व्वरसान् सर्व्वगन्धांस्तु वाणिज । वनस्पतीनोषधीस्तु तेषां मूलफलानि च । ८१४०
अध्यगा नैष्ठिकीं बुद्धिं कुतस्त्वामिदमागतं । एतदाचक्ष्व मे सर्व्वं निखिलेन महामते ।
॥ भीष्म उवाच ॥ एवमुक्तस्तुलाधारो ब्राह्मणेन यशस्विना । उवाच धर्म्मतत्त्वानि वैश्यो धर्म्मार्थतत्त्ववित् ।
जाजलिं कष्टतपसं ज्ञानलप्सादा नृप ।
॥ तुलाधार उवाच ॥ वेदाहं जाजले धर्म्मं सरहस्यं सनातनं । सर्व्वभूतहितं मैत्रं पुराणं यं जना विदुः ।
अद्रोहेणैव भूतानामल्पद्रोहेण वा पुनः । या वृत्तिः सा परो धर्म्मस्तेन जीवामि जाजले । ८१४५
परिच्छिन्नैः कालपर्व्वभिर्ये दं ध्रुवं शृतं । अलाबुं पद्मकं तुम्बं गन्धांस्त्वोषधयस्तथा ।
रसांस्तु तांस्तान् विप्रर्षे मद्यवर्ज्यान् बहूनहं । क्रीत्वा वै प्रतिविक्रीणे परहस्तादमायया ।
सर्व्वेषां यः सुहृन्नित्यं सर्व्वेषाञ्च हिते रतः । कर्म्मणा मनसा वाचा स धर्म्मं वेद जाजले ।
नानुरुद्धो विरुद्धो वा न द्वेष्मि न च कामये । समोऽहं सर्व्वभूतेषु पश्य मे जाजले व्रतं ।
तुला मे सर्व्वभूतेषु समातिष्ठति जाजले । नाहं परेषां क्षत्यानि प्रशंसामि न गर्हये । ८१५०
आकाशस्येव विप्रेन्द्र पश्यन् लोकस्य चेष्टितं । दुष्टं मां त्वं विजानीहि सर्व्वलोकस्य जाजले ।
समं मतिमतां श्रेष्ठ समलोष्टाश्मकाञ्चनं । यथाऽम्बुधरोन्मुक्ता उच्छ्वासपरमाः सदा ।
देवैरपिहितद्वाराः सोपमापश्यतो मम । यथा वृद्धातुरक्षुद्रा निस्पृहा विषयान् प्रति ।
तथाऽर्थकामभोगेषु ममापि विगता स्पृहा । यदा चायं न बिभेति यदा चास्मान्न बिभ्यति ।
यदा नेच्छति न द्वेष्टि ब्रह्म सम्पद्यते तदा । यदा न कुरुते भावं सर्व्वभूतेषु पापकं । ८१५५
कर्म्मणा मनसा वाचा ब्रह्म सम्पद्यते तदा । न भूतो न भविष्योऽस्ति न च धर्म्मोऽस्ति कश्चन ।
योऽभयः सर्व्वभूतानां स प्राप्नोत्यभयं पदं । यस्मादुद्विजते लोकः सर्व्वो मृत्युमुखादिव ।
वाक्क्रूराद्दण्डपरुषात् प्राप्नोति महद्भयं । यथावदर्च्चमानानां वृद्धानां पुत्रपौत्रिणां ।
अनुवर्त्तामहे वृत्तमहिंसानां महात्मनां । प्रनष्टः शाश्वतो धर्म्मः सदाचारेण मोहितः ।
तेन वैद्यस्तपस्वी वा बलवान् वा विमुह्यते । आचाराज्जाजले प्राज्ञः क्षिप्रं धर्म्ममवाप्नुयात् । ८१६०
एवं यः साधुभिर्द्वान्तश्चरेद्द्रोहचेतसा । मद्यास्थेह यथा काष्ठमुह्यमानं यदृच्छया ।
यदृच्छयैव काष्ठेन सन्धिं गच्छेत केनचित् । तद्वापराणि दारूणि संसृज्यन्ते परस्परं ।
तृणकाष्ठकरीषाणि कदाचिन्न समीक्ष्यया । यस्मान्नोद्विजते भूतं जातु किञ्चित् कथञ्चन ।
अभयंसर्व्वभूतेभ्यः स प्राप्नोति सदा मुने । यस्मादुद्विजते विद्वन् सर्व्वलोको वृकादिव ।
क्रोशतस्तं रमामाहु यथा सर्व्वे जलेचराः । एवमेवायमाचारः प्रादुर्भूतो यतस्ततः । ८१६५
सहायवान् द्रव्यवान् यः सुभगोऽथ परस्तथा । ततस्तानेव कवयः शास्त्रेषु प्रवदन्त्युत ।
कीर्त्यर्थमल्पलोभाः पटवः क्षत्तृनिर्णयाः । तपोभिर्यज्ञदानैश्च वाक्यैः प्रज्ञाश्रितैस्तथा ।
प्राप्नोत्यभयदानस्य यत्फलमिहाश्नुते । लोके यः सर्व्वभूतेभ्यो ददात्यभयदक्षिणां ।

स सर्व्वयज्ञैरीजानः प्राप्नोत्यभयदक्षिणां । न भूतानामहिंसाया व्याख्यान् धर्मोऽस्ति कश्चन ।
यस्माद्बिभेति भूतं जातु किञ्चित् कथञ्चन । सोऽभयं सर्व्वभूतेभ्यः संप्राप्नोति महामुने । ९९०
यस्मादुद्विजते लोकः सर्पादेरागतादिव । न स धर्ममवाप्नोति इह लोके परत्र च ।
सर्व्वभूतात्मभूतस्य सम्यग्भूतानि पश्यतः । देवाऽपि मार्गे मुह्यन्ति अपदस्य पदैषिणः ।
दानं भूताभयस्याङ्गः सर्व्वदानेभ्य उत्तमं । ब्रवीमि ते सत्यमिदं शृणुष्व च जाजले ।
स एव सुभगो भूत्वा पुनर्भवति दुर्भगः । व्यापत्तिं कर्म्मणां दृष्ट्वा जुगुप्सन्ति जनाः सदा ।
अकारणो हि नैवास्ति धर्मः सूक्ष्मो हि जाजले । भूतभव्यार्थमेवेह धर्मप्रवचनं कृतं । ९९१
सूक्ष्मात्मानं न विज्ञातुं शक्यते बहुनिश्चयैः । उपलभ्यान्तरा चान्यानाचारानवबुध्यते ।
ये चाच्छिन्दन्ति तृषणान् ये च भिन्दन्ति मत्सरान् । वहन्ति महतो भारान् बध्नन्ति दमयन्ति च
हत्वा सत्वानि खादन्ति तान् कथं न विगर्हसे । मानुषा मानुषानेव दासभावेन भुञ्जते ।
बधबन्धनिरोधेन कारयन्ति दिवानिशं । आत्मनस्तापि जानाति यद्दुःखं बधबन्धने ।
पञ्चेन्द्रियेषु भूतेषु सर्व्वं वसति दैवतं । आदित्यस्तत्क्रमा वायुर्ब्रह्मा प्राणः क्रतुर्यमः । ९९०
तानि जीवानि विक्रीय का स्तुतेषु विचारणा । अजोऽग्निर्व्वरुणो मेषः सूर्य्योऽश्वः पृथिवी विराट् ।
धेनुर्व्वत्सश्च सोमो वै विक्रीयैतत्र सिद्ध्यति । का तैले का घृते मद्यान् मधुन्यौषधेषु वा ।
अदंशमशके देशे सुखसंवर्द्धितान् पशून् । तांश्च मातुः प्रियान् जानञ्जात्यन्य बहुधा नराः ।
बहुदंशाकुलान् देशान्नयन्ति बहुकर्दमान् । वाहयन्योदिता धुर्य्याः सोदन्यविधिना परे ।
न मन्ये भ्रूणहत्याऽपि विग्रिष्टा तेन कर्म्मणा । क्षुधिं याधिति मन्यन्ते सा च तृप्तिः सुदारुणा । ९९८
भूमिं भूमिशयांश्चैव हन्ति काष्ठमयोमुखं । तथैवानडुहो युक्तान् समवेक्षस्व जाजले ।
अघ्न्या इति गवां नाम कथिता हन्तुमर्हति । महच्चकाराकुशलं वृषं गां बालभेक्षु यः ।
ऋषयो यतयो ह्येतत्कऋषे प्रत्यवेदयन् । गां मातरञ्चाप्यवधीर्वृषभञ्च प्रजापतिं ।
अकार्य्यं बहुधाकार्षीर्लिप्सामस्यत्कृते वयं । अतश्चैकस्य रोगाणां सर्व्वभूतेष्वपातयन् ।
ऋषयस्ते महाभागाः प्रजास्वेव हि जाजले । भ्रूणहं बहुधं त्वाद्य ते हेत्यामहे हविः । ९९०
इत्युक्ता ते महात्मानः सर्व्वे तत्त्वार्थदर्शिनः । ऋषयो यतयः शान्तास्तपसा प्रत्यवेदयन् ।
दृढ्यानग्निवान् घोरानाचारानिह जाजले । केवलाचरितत्वात्तु निपुणो नावबुध्यसे ।
कारणाद्धर्म्ममन्विच्छेन्न लोकचरितन्चरेत् । यो हन्यादस्य मां खादीति तथापि भ्रूण जाजले ।
समौ तावपि मे स्यातां न हि मेऽस्ति प्रियाप्रियं । एतदीदृशकं धर्म्मं प्रशंसन्ति मनीषिणः ।
उपपन्ना हि सम्यक्षो यतिभिश्चैव सेव्यते । सततं धर्म्मशीलैश्च निपुणेनोपलक्षितः । ९९९
इति श्रीमद्भारते शान्तिपर्व्वणि मोक्षधर्म्मपर्व्वणि तुलाधारजाजलिसंवादे त्रिषष्ट्यधिकद्विशततोऽध्यायः ॥ २६३ ॥
॥ जाजलिरुवाच ॥ अथं प्रवर्त्तितो धर्म्मस्तुलां धारयता त्वया । स्वर्गद्वारस्य वृत्तिश्च भूतानामवरोत्स्यते ।
छत्त्वा शस्यं प्रभवति ततस्त्वमपि जीवसि । पशुभिश्चौषधीभिश्च मर्त्या जीवन्ति वाणिज ।

ततो यज्ञः प्रभवति नास्तिक्यमपि जल्पसि। नहि वर्त्तेदयं लोको वार्त्तामुत्सृज्य केवलां।
॥ तुलाधार उवाच ॥ वक्ष्यामि जाजले वृत्तिं नास्ति ब्राह्मण नास्तिकः। न यज्ञस्य विनिन्दामि यज्ञविन्तु सुदुर्लभः।
नमो ब्राह्मणयज्ञाय ये च यज्ञविदो जनाः। स्वयज्ञं ब्राह्मणा हित्वा चत्वयज्ञमिहाश्रिताः। ४४००
लुब्धैर्वित्तपरैर्ब्रह्मन्नास्तिकैः सम्प्रवर्त्तितं। वेदवादानविज्ञाय सत्याभासमिवानृतं।
इदं देयमिदं देयमिति चार्थं प्रशस्यते। अतस्तैर्न्यं प्रभवति विकर्म्माणि च जाजले।
यदेव सुकृतं हव्यं तेन तुष्यन्ति देवताः। नमस्कारेण हविषा स्वाध्यायैरोषधैस्तथा।
पूजा स्याद्देवतानां हि यथा शास्त्रनिदर्शनं। दृष्टापूर्त्तादसाधूनां विगुणा जायते प्रजा।
लुब्धेभ्यो जायते लुब्धः समेभ्यो जायते समः। यजमानास्तथात्मानस्तत्विजश्च तथा प्रजाः। ४४०५
यस्मात् प्रजा प्रभवति नभसोऽभ्रं हवामलं। अग्नौ प्रास्ताहुतिर्ब्रह्मन्नादित्यमुपगच्छति।
आदित्याज्जायते वृष्टिर्वृष्टेरन्नं ततः प्रजाः। तस्मात् सुनिष्ठिताः पूर्व्वे सर्व्वान् कामांस्त्व लेभिरे।
अकृष्टपच्या पृथिवी आसीद्भिर्व्रीहियोऽभवन्। न ते यज्ञैर्व्यात्मस्थ वा फलं पश्यन्ति किञ्चन।
शङ्कमानाः फलं यज्ञे ये यजेरन् कथञ्चन। जायन्ते ऽसाधवो धूर्त्ता लुब्धा वित्तप्रयोजनाः।
स स्म पापकृतां लोकान् गच्छेदशुभकर्म्मणा। प्रमाणमप्रमाणेन यः कुर्य्यादशुभं नरः। ४४१०
पापात्मा सोऽकृतप्रज्ञः सदैवेह द्विजोत्तम। कर्त्तव्यमिति कर्त्तव्यं वेत्ति वै ब्राह्मणो भयं।
अस्त्रीव वर्त्तते लोके नैव कर्त्तव्यतां पुनः। विगुणश्च पुनः कर्म्म ज्याय इत्यनुशुश्रुम।
सर्व्वभूतोपघातस्य फलाभावे च संयमः। सत्ययज्ञा दमयज्ञा अर्थलुब्धार्थदम्भयः।
उत्पन्नत्यागिनः सर्व्वे जना आसन्नमत्सराः। चेतश्चेतयतत्त्वज्ञाः स्वयज्ञपरिनिष्ठिताः।
ब्राह्मं वेदमधीयन्तस्तोषयन्त्यपरानपि। अखिलं दैवतं सर्व्वं ब्रह्म ब्रह्मणि संस्थितं। ४४१५
तुष्यन्ति तृप्यतो देवास्तृप्तस्य जाजले। यथा सर्व्वरसैस्तृप्तो नाभिनन्दति किञ्चन।
तथा प्रज्ञानतृप्तस्य नित्यतृप्तिः सुखोदया। धर्म्माधारा धर्म्मसुखाः कृतस्तव्यवसितास्तथा।
अस्ति नस्तत्त्वतो भूय इति प्राज्ञस्त्ववेक्षते। ज्ञानविज्ञानिनः केचित् परं पारं तितीर्षवः।
अतीव पुण्यदं पुण्यं पुण्याभिजनसंहितं। यत्र गत्वा न शोचन्ति न च्यवन्ति व्यथन्ति वा।
ते तु तद्ब्रह्मणः स्थानं प्राप्नुवन्तीह सात्त्विकाः। नैव ते स्वर्गमिच्छन्ति न यजन्ति यशोधनैः। ४४२०
मतां वर्त्मानुवर्त्तन्ते यजन्ते सविधिक्रिया। वनस्पतीनोषधीश्च फलं मूलञ्च ते विदुः।
न चैतानृत्विजो लुब्धा याजयन्ति फलार्थिनः। स्वमेव चार्थं कुर्व्वाणा यज्ञयाजकुः पुनर्द्विजाः।
परिनिष्ठितकर्म्माणः प्रजामयहकाम्यया। तस्मात्तानृत्विजो लुब्धा याजयन्त्यशुभान्नरान्।
प्रापयेयुः प्रजाः स्वर्गं स्वधर्म्माचरणेन वै। इति मे वर्त्तते बुद्धिः समा सर्व्वत्र जाजले।
यानि यज्ञेष्विहेज्यन्ति सदा प्राज्ञा द्विजर्षभाः। तेन ते देवयानेन पथा यान्ति महामुने। ४४२५
आवृत्तिस्तत्र चैकस्य नास्त्यावृत्तिर्मनीषिणः। उभौ तौ देवयानेन गच्छतो जाजले यथा।
स्वयञ्चैषामनुहो युज्यन्ति च वहन्ति च। स्वयमुत्साद्य दुह्यन्ते मनः सङ्कल्पसिद्धिभिः।

स्वयं यूपानुपादाय यजन्ते ज्ञानदक्षिणैः । यस्तथा भावितात्मा स्यात् स नामाजत्वमर्हति ।
ओषधीभिस्तथा ब्रह्मन् यजेरंस्तेन तादृशाः । इति त्यागं पुरस्कृत्य तादृशं ब्रवीमि ते ।
निराग्निमनारम्भं निर्नमस्कारमस्तुतं । अवीर्णं वीतकर्माणं तं देवा ब्राह्मणं विदुः । ९४९०
न आवयन्न च यजन्न ददद्ब्राह्मणेषु च । काम्यां वृत्तिं लिप्समानः कां गतिं याति आजले ।
दृष्ट्वा तु देवतं ज्ञात्वा यथा यज्ञमवाप्नुयात् ।

॥ आजलिरुवाच ॥ न वै मुनीनां मृदवः स्म तर्कं पृच्छामि ते वाणिज कष्टमेतत् । पूर्वे पूर्वे चास्य नावेक्षमाणा नातः परं तत्पथः स्मापयन्ति ।
यस्मिन्नेवात्मतीर्थेन पशवः प्राप्नुवन्त्यूर्ध्वं । अथ स्म कर्मणा केन वाणिज प्राप्नुयात् सुखं ।
ब्रूहि मे तन्महाप्राज्ञ श्रद्धं वै श्रद्दधामि ते । ९४९५

॥ तुलाधार उवाच ॥ उत यज्ञा उतायज्ञा मद्यं नार्हन्ति ते क्वचित् । आज्येन पयसा दध्ना पुरोडाशैश्च पूर्णाहुत्या विशेषतः ।
वाजैः पृष्टेन पादेन सम्भारैश्चैव गौर्यकं । पत्नीसंयाजेन विधिना प्रकरोति निरोजयन् ।
दृष्ट्वा तु देवतं ज्ञात्वा यथा यज्ञमवाप्नुयात् । पुरोडाशो हि सर्वेषां पशूनां मेध्य उच्यते ।
सर्वा ह्यप्सरसस्त्यः सर्वे पुण्याः शिलोञ्छयाः । आजले तीर्थमात्रेण मा स्म देवातिथिर्भव ।
एतानीदृशकान् धर्मान्नाचरन्निह आजले । कारणैर्दुर्बलमन्विच्छन् स लोकानाप्नुते शुभान् । ९४९०

॥ भीष्म उवाच ॥ एतानीदृशकान् धर्मान् तुलाधारः प्रशंसति । उपपत्त्याऽभिसम्पश्यन् नित्यं सद्भिर्निषेवितान् ।

इति श्रीमहाभारते शान्तिपर्वणि मोक्षधर्मपर्वणि तुलाधाराजलिसंवादे चतुःषष्ट्यधिकद्विशततोऽध्यायः ॥ २६४ ॥

॥ तुलाधार उवाच ॥ सद्भिर्वा यदि वाऽसद्भिः पन्थानं समसाक्षितं । प्रत्यक्षं क्रियतां साधु ततो ज्ञास्यसि तत्त्वतः ।
एते प्रकुल्या बहवः समन्तादिचरन्ति ह । तवोत्तमाङ्गे सम्भूताः श्येन्यास्त्वान्यास्च जातयः ।
आक्षिपैतान् महाब्रह्मन् विग्रसमानांस्ततस्ततः । पश्येमान् क्षतपादैश्च क्षिप्तान् देहेषु सर्वशः ।
सम्भावयन्ति पितरं त्वया सम्भाविताः खगाः । असंशयं पिता वै ते पुत्रानाक्षिप्य आजले । ९४९५

॥ भीष्म उवाच ॥ ततो आजलिना तेन समाक्षिप्ताः पतत्रिणः । वाचमुच्चारयन्ति स्म धर्मस्य वचनात् किल ।
अहिंसादिकृतं कर्म इह चैव परत्र च । श्रद्धा निरुन्धि वै ब्रह्मन् सा हता हन्ति तं नरं ।
समानां श्रद्दधानानां संयतानां सुचेतसां । कुर्वतां यज्ञ इत्येव न यज्ञो जातु नेष्यते ।
श्रद्धा वैवस्वती सेयं सूर्यस्य दुहिता द्विज । सावित्री प्रसवित्री च वहिर्वाङ्मनसी ततः ।
वाग्भूतं चायते श्रद्धा मनोभूतश्च भारत । श्रद्धाभूतं वाङ्मनसी न यज्ञस्यातुमर्हति । ९४९०
अत्र गाथा ब्रह्मगीताः कीर्तयन्ति पुराविदः । भृगोरश्रद्दधानस्य श्रद्दधानस्य चाङ्गिरेः ।
देवा वित्तममन्यन्त सदृशं यज्ञकर्मणि । श्रोत्रियस्य कदर्यस्य वदान्यस्य च वार्द्धुषेः ।
मीमांसित्वाभयं देवाः समस्तमकल्पयन् । प्रजापतिस्त्वनुवाच विषमं कृतमित्युत ।
श्रद्धापूतं वदान्यस्य हुतमश्रद्धयेतरत् । भोज्यमन्नं वदान्यस्य कदर्यस्य न वार्द्धुषेः ।
अश्रद्दधान एवैको देवानां नार्हते हविः । तस्यैवान्नं न भोक्तव्यमिति धर्मविदो विदुः । ९४९५

अश्रद्धा परमं पापं श्रद्धा पापप्रमोचनी। जहाति पापं श्रद्धावान् सर्पो जीर्णमिव त्वचं।
ज्यायसी या पवित्राणां निवृत्तिः श्रद्धया सह। निवृत्तमोहदोषो यः श्रद्धावान् पूत एव सः।
किं तस्य तपसा कार्यं किं वृत्तेन किमात्मना। श्रद्धासमोऽयं पुरुषो यो यच्छ्रद्धः स एव सः।
इति धर्मः समाख्यातः सद्भिर्ब्रह्मार्षदर्शिभिः। वयं जिज्ञासमानास्तु सम्प्राप्ता धर्मदर्शनात्।
श्रद्धां कुरु महाप्राज्ञ ततः प्राप्स्यसि यत् परं। श्रद्धावान् श्रद्दधानस्य धर्मश्चैव हि राजते। ६५०
स्वधर्मनिष्ठस्य च गरीयानेव राजते।

॥ भीष्म उवाच ॥ ततोऽचिरेण कालेन तुलाधारः स एव च। दिवं गत्वा महाप्राज्ञो विहरेता यथासुखं।
स्वस्थानमुपागम्य स्वकर्मपरिवर्जितं। एवं बहुविधार्थं च तुलाधारेण भाषितं।
सम्यक् वेदमुपासीनो धर्मस्योक्तः सनातनः। तस्य विख्यातवीर्यस्य श्रुत्वा वाक्यानि स द्विजः।
तुलाधारस्य कौन्तेय शान्तिमेवान्वपद्यत। एवं बहुमतार्थं च तुलाधारेण भाषितं। ६५५
यथैवात्मेन देहेन किमन्यः श्रोतुमिच्छसि।

इति श्रीमहाभारते शान्तिपर्वणि मोक्षधर्मपर्वणि तुलाधारजाजलिसंवादे षट्षष्ट्यधिकद्विशततमोऽध्यायः ॥ २६५ ॥

॥ भीष्म उवाच ॥ अत्राप्युदाहरन्तीममितिहासं पुरातनं। प्रजानामनुकम्पार्थं गीतं राज्ञा विचक्षुणा।
क्षिप्तस्थूणं वृषं दृष्ट्वा विलापन्तं गवां भृशं। गोयुजं यज्ञवाटस्थं प्रेक्षमाणः स पार्थिवः।
स्वस्ति गोभ्योऽस्तु लोकेषु ततो निर्व्यचनं श्रुतं। हिंसायां हि प्रवृत्तायामाशीरेषा तु कल्पिता।
अव्यवस्थितमर्यादैर्बालिशैर्नास्तिकैर्नरैः। संशयात्मभिरत्यन्तं हिंसा समनुवर्णिता। ६५७०
सर्वकर्मसु हिंसां हि धर्मात्मा मनुरब्रवीत्। कामकारादिहिंसन्ति बहिर्वेद्यां पशून्नराः।
तस्मात् प्रमाणतः कार्यो धर्मः सूक्ष्मो विजानता। अहिंसा सर्वभूतेभ्यो धर्मेभ्यो ज्यायसी मता।
उपेत्य संयतो भूत्वा हित्वा वेदकृताः श्रुतीः। आचार इत्याचारः क्षपणाः फलहेतवः।
यदि यज्ञांश्च वृक्षांश्च यूपांश्चोद्दिश्य मानवाः। वृथामांसानि खादन्ति नैष धर्मः प्रशस्यते।
सुरा मत्स्याश्च मधु मांसमासवं कृशरौदनं। धूर्तैः प्रवर्तितं ह्येतन्नैतद्वेदेषु कल्पितं। ६५७५
मानान्मोहाच्च लोभाच्च लौल्यमेतत् प्रकल्पितं। विघ्नमेवाभिजानन्ति सर्वयज्ञेषु ब्राह्मणाः।
पायसैः सुमनोभिश्च तस्यापि यजनं श्रुतं। यश्चैयास्यैव ये वृक्षा वेदेषु परिकल्पिताः।
यत्रापि किञ्चित् कर्त्तव्यमन्यत्रोक्तैः सुसंस्कृतं। महद्भिः सत्त्वैः शुद्धभावैः सर्वं देवार्हमेव तत्।

॥ युधिष्ठिर उवाच ॥ शरीरमापदस्यापि विवदन्त्यविहिंसतः। कथं स्याच्छरीरस्य निरारम्भस्य सेवनं।

॥ भीष्म उवाच ॥ यथा शरीरं न स्यायेत् नेयान्मृत्युवशं यथा। तथा कर्मसु वर्त्तेत समर्थो धर्ममाचरेत्। ६५८०

इति श्रीमहाभारते शान्तिपर्वणि मोक्षधर्मपर्वणि विचक्षुर्गीतायां षट्षष्ट्यधिकद्विशततमोऽध्यायः ॥ २६६ ॥

॥ युधिष्ठिर उवाच ॥ कथं कार्यं परीक्षेत शीघ्रं वाऽथ चिरेण वा। सर्वथा कार्यदुर्गेऽस्मिन् भवान्नः परमो गुरुः।

॥ भीष्म उवाच ॥ अत्राप्युदाहरन्तीममितिहासं पुरातनं। चिरकारैस्तु यत् पूर्वं वृत्तमाङ्गिरसे कुले।
चिरकारिक भद्रन्ते भद्रन्ते चिरकारिक। चिरकारी हि मेधावी नापराध्यति कर्मसु।

चिरकारी महाप्राज्ञो गौतमस्याभवत् सुतः । चिरेण सर्व्वकार्य्याणि विमृश्यार्थान् प्रपद्यते ।
चिरं सञ्चिन्तयत्यर्थांश्चिरं जागत् चिरं स्वपन् । चिरं कार्य्याभिपत्तिञ्च चिरकारी तथोच्यते । ४४८
अलसग्रहणं प्राप्तो दुर्म्मेधावी तथोच्यते । बुद्धिलाघवयुक्तेन अनेनादीर्घदर्शिना ।
व्यभिचारे तु कस्मिंश्चिद्वृत्तिकन्यापरान् सुताम् । पित्रोः कुपितेनाथ अहीमां जननीमिति ।
दत्युक्ता स तदा विप्रो गौतमो जपतांवरः । अविमृश्य महाभागो वनमेव जगाम सः ।
स तथेति चिरेणोक्ता स्वभावाच्चिरकारिकः । विमृश्य चिरकारित्वाच्चिन्तयामास वै चिरं ।
पितुराज्ञां कथं कुर्य्यां न हन्यां मातरं कथं । कथं धर्म्मश्च मे नाशमियेयमसाधुवत् । ४४९
पितुराज्ञा परो धर्म्मः स्वधर्म्मो मातृरक्षणं । अस्खलत्वञ्च पुत्रत्वं किं नु मां नानुपीडयेत् ।
स्वयं हत्वा मातरञ्च को हि जातु सुखी भवेत् । पितरञ्चाप्यवज्ञाय कः प्रतिष्ठामवाप्नुयात् ।
अनवज्ञा पितुर्युक्ता धारणं मातृरक्षणं । युक्तावेतावुभावेतौ नातिवर्त्तेन मां कथं ।
पिता ह्यात्मानमाधत्ते जायायां जन्मवानिति । शीलचारित्रगोत्रस्य धारणार्थं कुलस्य च ।
सोऽहं मात्रा स्वयं पित्रा पुत्रत्वे प्रहृतः पुनः । विज्ञानं मे कथं न स्याद्वृद्धे चात्मसम्भवं । ४४९
जातकर्म्मणि यत् प्राह पिता यच्चोपकर्म्मणि । पर्य्याप्तः स दृढीकारः पितुर्गौरवनिश्चये ।
गुरुरग्र्यः परो धर्म्मः पोषणाध्यापनान्वितः । पिता यदाह धर्म्मः स वेदेष्वपि सुनिश्चितः ।
प्रीतिमात्रं पितुः पुत्रः सर्व्वं पुत्रस्य वै पिता । शरीरादीनि देहानि पिता लोकः प्रयच्छति ।
तस्मात् पितुर्व्वचः कार्य्यं न विचार्य्यं कथञ्चन । पातकान्यपि पूयन्ते पितुः शासनकारिणः ।
भोग्ये भोज्ये प्रवचने सर्व्वलोकनिदर्शने । भर्त्रा चैव समायोगे सीमन्तोन्नयने तथा । ४५०
पिता धर्म्मः पिता स्वर्गः पिता हि परमं तपः । पितरि प्रीतिमापन्ने सर्व्वाः प्रीयन्ति देवताः ।
आग्निष्वात्ता भजन्त्येनं पुरुषं प्राह यत्पिता । निष्कृतिः सर्व्वपापानां पिता यच्चाभिनन्दति ।
मुच्यते बन्धनात् पुण्यं फलं वृक्षात् प्रमुच्यते । क्लिश्यन्तमपि सुतं क्लेशैः पिता पुत्रं न मुञ्चति ।
एतद्विचिन्तितं तावत् पुत्रस्य पितृगौरवं । पिता नान्यतरं स्थानं चिन्तयिष्यामि मातरं ।
यो ह्यं मयि महाभागो मर्त्यत्वे पाञ्चभौतिकः । अस्य मे जननी हेतुः पावकस्य यथाऽरणिः । ४५१
माता देहारणिः पुंसां सर्व्वस्यास्यस्य निर्हृतिः । मातृलाभे समाश्वासमनाथत्वं विपर्य्यये ।
न च शोचति नाथेनं स्वाविर्थमपकर्षति । श्रिया हीनोऽपि यो नेहमन्नेति प्रतिपद्यते ।
पुत्रपौत्रोपपन्नोऽपि जननीं यः समाश्रितः । अपि वर्षशतस्थाने स द्विधाचनवचरेत् ।
समर्थं वाऽसमर्थं वा क्षमं वाऽप्यक्षमं तथा । रक्षत्येव सुतं माता नान्यः पोष्टा विधानतः ।
तदा स वृद्धो भवति तदा भवति दुःखितः । तदा शून्यं जगत्तस्य यदा माता वियुज्यते । ४५२
नास्ति मातृसमा च्छाया नास्ति मातृसमा गतिः । नास्ति मातृसमं त्राणं नास्ति मातृसमा प्रिया ।
कुक्षिसन्धारणाद्धात्री जननाज्जननी स्मृता । अङ्गानां वर्द्धनादम्बा वीरसूत्वेन वीरसूः ।
शिशोः शुश्रूषणाच्छुश्रूर्माता देहमनन्तरं । चेतनावान्नरो हन्याद्यस्य न शुचिरं शिरः ।

दम्पत्योः प्राणसंशये घोऽग्निमग्निः शृतः किल । तं माता च पिता चेति भूतार्थो मातरि स्थितः ।
माता जानाति यद्गर्भं माता जानाति यत्सुतः । मातुर्भरणमात्रेण प्रीतिः स्नेहः पितुः प्रजाः । ८५५
पाणिबन्धं स्वयं कृत्वा सह धर्मानुवेद च । यदा वाञ्छन्ति पुरुषाः स्त्रियो नार्हन्ति वाञ्छितां ।
भरणाद्धि स्त्रिया भर्ता प्राप्तोऽयेन स्त्रियाः पतिः । गुरुश्चाग्निश्च विप्रश्च तु न भर्ता न पुनः पतिः ।
एवं स्त्री नापराध्नोति नरः स्यादपराध्यति । व्यचरंश्च महादोषं नरः स्यादपराध्यति ।
स्त्रिया हि परमो भर्ता दैवतं परमं स्मृतं । तस्मात्त्वया तु सदृशमात्मानं परमं कृतं ।
नापराधोऽस्ति नारीणां नरः स्यादपराध्यति । सर्वकार्यापराधलाभापराधस्त्रि चाङ्गनाः । ८५९
यस्य नोक्तोऽथ निर्देशः स्त्रिया मैथुनसम्बये । तस्य स्मारयतो धर्मान्धर्मो नास्ति संशयः ।
यावत्स्यां मातरश्च गौरवे चाधिके स्थितां । अवध्यास्तु विजानीयुः पशवोऽप्यविचक्षणाः ।
देवतानां समावायमेकस्थं पितरं विदुः । मर्त्यानां देवतानाञ्च स्नेहाद्भ्येति मातरं ।
एवं विस्मृतवस्तस्य चिरकारितया वने । दीर्घः कालो व्यतिक्रान्तस्ततोऽस्याभ्यागमत् पिता ।
मेधातिथिर्महाप्राज्ञो गौतमस्तपसि स्थितः । विस्मृत्य तेन कालेन पत्न्याः संख्यामतिक्रमं । ८५८
सोऽब्रवीद्दुःखसन्तप्तो दुःखेनाभूणि वर्तयन् । सुतस्नेहप्रसादेन पश्चात्तापमुपागतः ।
आश्रमं मम सम्प्राप्तस्त्रिलोकेशः पुरन्दरः । अतिथिव्रतमास्थाय ब्राह्मणं रूपमास्थितः ।
स मया सान्त्वितो वाग्मिः स्वागतेनाभिपूजितः । अर्घ्यं पाद्यं यथान्यायं मया च प्रतिपादितः ।
परवानस्मि चेत्युक्तः प्रणयिष्यति तेन च । अत्र चाकुशले जाते स्त्रिया नास्ति व्यतिक्रमः ।
एवं न स्त्री न चैवाहं नाध्वगस्त्रिदशेश्वरः । अपराध्यति धर्मस्य प्रमादस्त्वपराध्यति । ८५९
दुर्भगं व्यसनं प्राप्तस्तेन चैवोर्ध्वरेतसः । दुर्भगा लक्षमाणिस्त्री मग्नो दुष्कृतसागरे ।
हत्वा साध्वीश्च नारीश्च व्यसनित्वाच्च वासितां । भर्तव्यलेन भार्याश्च को नु मां तारयिष्यति ।
अन्तरेण मया ब्रह्मन्चिरकारीत्युदाहृधीः । यद्यद्य चिरकारी स्यात् स मां त्रायेत पातकात् ।
चिरकारिक भद्रन्ते भद्रन्ते चिरकारिक । यद्यद्य चिरकारी त्वं ततोऽसि चिरकारिकः ।
त्राहि मां मातरश्चैव तपो यच्चार्जितं मया । आत्मानं पातकेभ्यश्च भवाद्य चिरकारिकः । ८५५
सहजं चिरकारित्वमतिप्रज्ञतया तव । सफलं तत्तया तेऽस्तु भवाद्य चिरकारिकः ।
चिरमार्तवतो माता चिरं गर्भेण धारितः । सफलं चिरकारित्वं कुरु त्वं चिरकारिक ।
चिरायते च सन्तापश्चिरं स्वपिति धारितः । आवयोश्चिरसन्तापाद्वेद्यश्च चिरकारिक ।
एवं सुदुःखितो राजन् मत्पितुर्गौतमस्तदा । चिरकारिं ददर्शाथ पुत्रं स्त्रितमचाल्मिके ।
चिरकारी तु पितरं दृष्ट्वा परमदुःखितः । शस्त्रं त्यक्त्वा ततो मूर्ध्ना प्रसादायोपचक्रमे । ८५०
गौतमस्तं ततो दृष्ट्वा शिरसा पतितं भुवि । पत्नीश्चैव विराकारां परामभ्यागमन्मुदं ।
न हि सा तेन सम्भेदं पत्नी नीता महात्मना । विजने वाश्रमस्थेन पुत्रस्यापि समाहितः ।
हन्या इति समादेशः शस्त्रपाणौ सुते स्थिते । विगीते प्रसवत्यर्थे विवाहे चात्मकर्मसु ।

तां निगृह्यामदीनात्मा यत्नवान् संयमे रतः । आत्मवान्विजिताहारो दहन्नं कपिलस्तदा ।
स बुद्धिमुत्तमां प्राप्तो नैष्ठिकीमकुतोभयां । यतोमथितिसां सर्वां वेदा इत्यब्रवीत् वचः ।
तां गाम्महर्षिः स्थूमरश्मिः प्रविश्य यतिमब्रवीत् । वेदो वेदा यदि मता धर्मा: के नापरे मताः ।
तपस्विनो धृतिमन्तः श्रुतिविज्ञानचक्षुषः । सर्वमार्षं हि मन्यन्ते ब्राह्मणं विद्धितात्मनः । ९९५
तस्यैवं गतदोषस्य विज्वरस्य निराशिषः । का विवक्षाऽस्ति वेदेषु निरारम्भस्य सर्वतः ।

॥ कपिल उवाच ॥ नाहं वेदान् विनिन्दामि न विवक्षामि कर्हिचित् । पृच्छतामभिधा कर्मास्येकार्थानीति नः श्रुतं । ७
गच्छत्येव परित्यागी वाग्यज्ञस्य गच्छति । यश्चैनं ब्रह्मचारी च उभौ तावपि गच्छतः ।
देवयाना हि पन्थानस्त्रयः प्रकृतिजा मताः । एषो व्याप्तः क्रमोयज्ञैः फलैर्भूतैः बलाबलैः ।
एवं विदित्वा सर्वार्थानारभेतेति वैदिकं । नारभेतेति चान्यत्र नैष्ठिकी श्रूयते श्रुतिः । ९९९०
अनारम्भे हि दोषः स्यादारम्भे दोष उत्तमः । एवं खलु ब्राह्मणस्य दुर्ज्ञेयं बलाबलं ।
यद्यत्र किञ्चित् प्रत्यक्षमहिंसायाः परं मतं । ऋते त्यागमशास्त्रेभ्यो बूहि तद्धि पञ्चसि ।

॥ स्थूमरश्मिरुवाच ॥ स्वर्गकामो यजेतेति सततं श्रूयते श्रुतिः । फलं प्रकल्प्य पूर्वं हि ततो यज्ञः प्रतायते ।
अजस्याग्नेश्च मेषस्य गौश्च पक्ष्मणश्च ये । गाम्भारस्यौषधयः प्राणस्यान्नमिति श्रुतिः ।
तथैवान्नं ह्यहरहः सायम्प्रातर्निरूप्यते । पशवश्चाथ धान्यस्य यज्ञस्याङ्गमिति श्रुतिः । ९९९५
एतानि सह यज्ञेन प्रजापतिरकल्पयत् । तेन प्रजापतिर्हीनान् यज्ञेनाथजत प्रभुः ।
अन्योन्यवराः सर्वे प्राणिनः सप्त सप्तधा । यज्ञेऽपूपाक्षतं विश्वं प्राङ्निरुप्तमसंशितं ।
एतचैवाभ्यनुज्ञातं पूर्वैः पूर्वतरैरपि । को जातु न विचिन्वीत विद्वान् स्वां प्रकृतिमात्मनः ।
पशवश्च मनुष्याश्च द्रुमाश्चौषधिभिः सह । स्वर्गमेवाभिकाङ्क्षन्ते न च स्वर्गपतो मखान् ।
ओषध्यः पशवो वृक्षा वीरुदाज्यपयोदधि । हविर्भूमिर्हिरण्यं च दक्षिणा द्वादश । ९९९०
ऋचो यजूंषि सामानि यजमानश्च षोडश । अग्निश्चैषां भवेद्भर्ता स यज्ञश्च उच्यते ।
अङ्गान्येतानि यज्ञस्य यज्ञो मूलमिति श्रुतिः । आज्येन पयसा हुत्वा प्रकृतामिडया स्रुचा ।
वालैः शुक्लेन पादेन सम्भवत्येव गौर्ध्रुवं । एवं प्रत्येकशः सर्वं यद्यदस्य विधीयते ।
यज्ञं वहन्ति सम्भूय सहर्त्विग्भिः सदक्षिणैः । संहत्यैतानि सर्वाणि यज्ञं निर्वर्तयन्त्युत ।
यज्ञार्थानि हि सृष्टानि यथार्था श्रूयते श्रुतिः । एवं पूर्वतराः सर्वे प्रकृत्यैव मानवाः । ९९९५
न हिनस्ति भारभते काभिर्दुह्यन्ति किञ्चन । यज्ञो यज्ञस्य इत्येव योजयत्यफलेप्सया ।
यज्ञाङ्गान्यपि चैतानि यज्ञोक्तान्यनुपूर्वशः । विधिना विधियुक्तानि धारयन्ति परस्परं ।
आत्मायमार्षं पश्यामि यस्मिन् वेदाः प्रतिष्ठिताः । तं विद्वांसोऽनुपश्यन्ति ब्राह्मणस्यानुदर्शनात् ।
ब्राह्मणप्रभवो यज्ञो ब्राह्मणार्षेण एव च । अनुयज्ञं जगत् सर्वं यज्ञस्यानुजगत् सदा ।
ओमिति ब्रह्मणो योनिर्मन्त्रः स्वाहा स्वधा वषट् । यस्यैतानि प्रयुञ्जन्ते यथाशक्ति कृतान्यपि । ९९९०
न तस्य क्षिप्यु लोकेषु परलोकभयं विदुः । इति वेदा वदन्तीह सिद्धास्य परमर्षयः ।

ऋषयो यतयश्चापि यानानि लोकभावनान् विधिचोदिताः । यस्मिंस्तानि सर्वाणि भवन्तीह च वै द्विजः ।
अन्याधेये यजुर्वति यज्ञे सोमेषु ते द्विज । यजेतरैर्यज्ञयज्ञीयैर्वेद्र तद्भगवान् पुनः ।
तस्माद्भुञ्जन् यजेचैव याजयेचाविचारयन् । यजतः स्वर्गविधिना प्रेत्य स्वर्गफलं महत् ।
नार्थं लोकोऽस्ति यज्ञानां परस्येति विनिश्चयः । वेदवादविदश्चैव प्रमाणमुभयं तदा । ९ २५
इति श्रीमहाभारते शान्तिपर्वणि मोक्षधर्मपर्वणि गोकपिलीये जनकपञ्चशिखसंवादेऽध्यायः ॥ २६९ ॥

॥ कपिल उवाच ॥ एतावदनुपश्यन्ति यतयो यान्ति मार्गगाः । नैषां सर्वेषु लोकेषु कश्चिदस्ति व्यतिक्रमः ।
निर्द्वन्द्वा निर्नमस्कारा निराशीर्मन्त्रवर्जिता बुधाः । विमुक्ताः सर्वपापेभ्यस्तरन्ति शुचयोऽमलाः ।
अपवर्गेऽथ सन्न्यासे बुद्धौ च कृतनिश्चयाः । ब्रह्मिष्ठा ब्रह्मभूताश्च ब्रह्मण्येव कृतालयाः ।
विशोका नष्टरजसस्तेषां लोकाः सनातनाः । तेषां गतिं परां प्राप्य गार्हस्थ्ये किं प्रयोजनं ।
॥ सूमरश्मिरुवाच ॥ यतेषा परमा काष्ठा यतेषा परमा गतिः । यदेकाश्रमधर्मेण नाश्रमोऽन्यः प्रवर्तते । ९ १०
यथा मातरमाश्रित्य सर्वे जीवन्ति जन्तवः । एवं गार्हस्थ्यमाश्रित्य वर्तन्ते इतराश्रमाः ।
यदेक एव यजते यदेकस्तप्यते तपः । गार्हस्थ्यमस्य धर्मस्य मूलं यत्किञ्चिदेजते ।
प्रजनाद्यभिनिर्वृत्ता सर्वे प्राणभृतो जनाः । प्रजनस्याश्रमस्यान्यन्न कथञ्चन विद्यते ।
यास्तु स्त्रुवेहिरोधेषु वहिरन्यास्तथा द्विजाः । ओषधिभ्यो वहिर्यस्मात् प्राणात् कश्चिन्न दृश्यते ।
कस्येषा वाग्भवेत् सत्या मोक्षो नास्ति गृहादिति । अश्रद्दधानैरप्राप्तैः सूक्ष्मदर्शनवर्जितैः । ९ १५
निराशैरसमैः शान्तैस्त्यज्यमानैः स्वकर्मभिः । यमस्योपरमो दृष्टः प्रव्रज्यायामपण्डितैः ।
त्रैलोक्यस्यैव हेतुर्हि मर्यादा शाश्वती ध्रुवा । ब्राह्मणो नाम भगवन् जन्मप्रभृति पूज्यते ।
प्राग्गर्भधानान्मन्त्रा हि प्रवर्तन्ते द्विजातिषु । अविलम्बेषु वर्तन्ते विलम्बेष्वयसंशयं ।
दाहे पुनः संश्रयणे संस्थिते पात्रभोजने । दाने गवां पशूनां वा पिण्डदानासु मज्जने ।
अग्निमन्तो वर्हिषदः क्रव्यादाः पितरस्तथा । सूतकाप्यनुमन्यन्ते मन्त्रा मन्त्रास्त्र कारणं । ९ २०
एव त्रैगात्मु वेदेषु कृतो मोक्षोऽस्ति कस्यचित् । श्रवणतो यदा मर्त्या पितृदेवद्विजातिषु ।
श्रिया विहीनैरसमैः पण्डितैः सम्प्रवर्तितं । वेदवादापरिज्ञानं सत्याभासमिवानृतं ।
न वै पापैर्दृश्यते क्रियते वा यो ब्राह्मणो यजते वेदयज्ञैः । ऊर्जं यज्ञैः पशुभिः सार्धमेति सन्तर्पितस्तर्पयते च कामैः ।
न वेदानां परिभवान्न ग्राम्येण न मायया । महत् प्राप्नोति पुरुषो ब्रह्मणि ब्रह्म विन्दति ।
॥ कपिल उवाच ॥ दर्शश्च पौर्णमासश्च अग्निहोत्रश्च धीमतः । चातुर्मास्यानि चैवासन् तेषु धर्मः सनातनः । ९ ३०
अनारम्भाः सुधृतयः शुचयो ब्रह्मसंस्थिताः । ब्रह्मणैव सृते देवास्तर्पयन्त्यमृतैषिणः ।
सर्वभूता अभूतस्य सर्वभूतानि पश्यतः । देवाऽपि मार्गे मुह्यन्ति अपदस्य पदैषिणः ।
चतुर्द्वारं पुरुषं चतुर्मुखं चतुर्हृदं चैनमुपयाति वाचा । वाङ्मया वाच उदरादुपस्थात्तेषां द्वारं द्वारपालो बुभूषेत् ।
नाचैर्हृषिष्यादद्दीतान्यविन्दं न वा वेनी यस्य मूत्रं प्रशङ्कात् । कुष्ठी न चैव प्रहरेत् धीमान् तथाऽस्य तत् पाणि
पादं सुगुप्तं ।

नाक्रोशमिच्छेत्स तृषा वदेच्च न पैशुनं जनवादस्य कुर्यात् । सत्यव्रतो मितभाषोऽप्रमत्तस्तस्याऽस्य वाग्द्वारमयो सुगुप्तं । ९५९
नानाश्रमः स्याज्ज महाश्रमः स्यादलोलुपः साधुभिरागतः स्यात् । आचार्यमाचारनिधादधीत तथाऽस्य स्याज्जाठरो दार
गुप्तिः ।
न वीरपत्नीं विहरेत नारीं न चापि नारीमनुतावाङ्क्षयीत । भार्याव्रतं स्यात्मनि धारयीत तथाऽस्योपस्थदारगुप्तिर्भवेत ।
द्वाराणि यस्य सर्व्वाणि सुगुप्तानि मनीषिणः । उपस्थमुदरं वाङ्ग वाक् चतुर्थी भवेद्भिज ।
मोक्षाख्यगुप्तद्वारस्य सर्व्वाण्येव भवन्त्युत । किमस्य तपसा कार्य्यं किं यज्ञेन किमात्मना ।
अनुत्तरीयवसनमनुपवीतमाश्रमिणं । बाह्यपधानं ब्राह्मण्यं तं देवा ब्राह्मणं विदुः । ९५९
द्वन्द्वारामेषु सर्व्वेषु च एको रमते मुनिः । परेषामनुत्थायं यं देवा ब्राह्मणं विदुः ।
येन सर्व्वमिदं बुद्धं प्रकृतिर्विकृतिश्च या । गतिज्ञः सर्व्वभूतानां तं देवा ब्राह्मणं विदुः ।
अभयं सर्व्वभूतेभ्यः सर्व्वेषामभयं यतः । सर्व्वभूतात्मभूतो यस्तं देवा ब्राह्मणं विदुः ।
नाग्नेरणुज्ञानन्ति दानयज्ञक्रियाफलं । अविज्ञाय च तत् सर्व्वमन्यद्रोचयते फलं ।
स्वकर्म्मभिः संश्रितानां तपो घोरमजागतं । तं सदाचारमाश्रित्य पुराणं ब्राह्मणं ध्रुवं । ९६०
अग्रक्रुवन्नसृरितुं किञ्चिद्धर्म्मेषु सूचितं । निरापद्धर्म्म आचारो ह्यप्रमादोऽपराभवः ।
फलवन्ति च कर्म्माणि वृष्टिमन्ति ध्रुवाणि च । विगुणानि च पश्यन्ति तथा नैकान्तिकानि च ।
गुणाश्चाच सुदुर्ज्ञेया ज्ञानाश्चाच सुदुष्करा । अनुष्ठितास्त्वान्तवन्त इति त्वमनुपश्यसि ।
॥ शूमरश्मिरुवाच ॥ यथा च वेदप्रामाण्यं त्यागश्च सफलो यथा । तौ मे त्यागावुभौ व्यक्तौ भगवंस्तद्ब्रवीहि मे ।
॥ कपिल उवाच ॥ प्रत्यक्षमिह पश्यन्ति भवन्तः सत्यधे स्थिताः । प्रत्यक्षन्तु किमत्राक्षि यद्भवन्त उपासते । ९६१
॥ शूमरश्मिरुवाच ॥ शूमरश्मिरहं ब्रह्मन् जिज्ञासार्थमिहागतः । श्रेयस्कामः प्रत्यवोचमार्ष्यवाच्च विवक्षया ।
इमञ्च संशयं घोरं भगवान् प्रब्रवीतु मे । प्रत्यक्षमिह पश्यन्तो भवन्तः सत्यधे स्थिताः ।
किमत्र प्रत्यक्षतमं भवन्तोऽनुपासते । अन्यत्र तर्कशास्त्रेभ्य आगमार्थं यथागमं ।
आगमो वेदवादास्तु तर्कशास्त्राणि चागमः । यथाऽऽगममुपासीत आगमस्त्वच सिद्ध्यति ।
सिद्धिः प्रत्यक्षरूपा च दृष्ट्यत्यागमनिश्चयात् । नौर्नावीव निबद्धा हि स्रोतसा सनिबन्धना । ९६२
ह्रियमाणा कथं विप्र कुबुद्धीस्तारयिष्यति । एतद्ब्रवीतु भगवानुपपन्नोऽत्र्यधीहि भोः ।
नैव त्यागी न सन्तुष्टो न क्लेशो न निरामयः । नानिर्विण्णेन तृप्तेनानापदृप्तोऽस्ति कश्चन ।
भवन्तोऽपि च पश्यन्ति श्रोष्यन्ति च यथा यथं । इन्द्रियार्थाश्च भवतां समानाः सर्व्वजन्तुषु ।
एवं चतुर्णां वर्णानामाश्रमाणां प्रवृत्तिषु । एकमाचरमाणानां निर्णये किं निरामयं ।
॥ कपिल उवाच ॥ यदाचरति ब्राह्मणमर्थं सर्व्वप्रवृत्तिषु । यस्य यच्च ह्यनुष्ठानं तच्च तच्च निरामयं । ९६३
ज्ञानं ज्ञापयते सर्व्वं यो ज्ञानं ह्यनुवर्त्तते । ज्ञानादपेत्य या वृत्तिः सा विनाशयति प्रजाः ।
भवन्तो ज्ञानिनो व्यक्तं सर्व्वतश्च निरामयाः । ऐकान्त्यं नाम कस्मिंश्चिद् कदाचिदुपपद्यते ।
ब्राह्मं ह्यवुद्ध्या तत्त्वेन केचिदादवजा जनाः । कामदेवाभिभूतत्वादन्धकारवशं गताः ।

यथातत्त्वमविज्ञाय ब्राह्मणा ब्राह्मदस्यवः । ब्रह्मस्तेना निराराध्या दक्षमोक्षवधानुगाः ।
नैर्गुण्यमेव पश्यन्ति न गुणाननुयुञ्जते । तेषां तमःशरीराणां तम एव पराणयं ।
यो यथाप्रकृतिर्जन्तुः प्रकृतेः स्यादनुग्रहः । तस्य देवस्य कामस्य क्रोधो दक्षोऽमृतं मदः ।
नित्यमेवाभिवर्द्धन्ते गुणाः प्रकृतिसम्भवाः । एवं ध्यात्वाऽनुपश्यन्तः सन्त्यजेयुः शुभाशुभं ।
परां गतिमभीप्सन्तो यतयः समये रताः ।

॥ शूलपाणिरुवाच ॥ सर्वमेतत्त्वया ब्रह्मन् ब्राह्मणः परिकीर्तितं । न त्वविज्ञाय ब्राह्मणं प्रवर्तन्ते प्रवृत्तयः ।
यः कश्चिन्नाम्य आचारः सर्वं ब्राह्मणमिति श्रुतिः । यदन्यायमयं ब्राह्मं तदित्येषा भूयते श्रुतिः ।
न प्रवृत्तिर्ऋते ब्राह्मात् काचिदस्तीति निश्चयः । यदन्यदेदवादेभ्यस्तद्ब्राह्मणमिति श्रुतिः ।
ब्राह्मादपेतं पश्यन्ति बहवो व्यक्तमानिनः । अविज्ञानहतप्रज्ञा हीनप्रज्ञास्तमोवृताः ।
ब्राह्मदोषान्न पश्यन्ति मोहयन्ति च यथा वयं । दृष्ट्वार्थान्ते भवन्तः समानाः सर्वजन्तुषु ।
एवं चतुर्णां वर्णानामाश्रमाणां प्रवृत्तिषु । एकमाहुरमालानां निर्णयः सर्वतो दिशं ।
आनन्त्यं वदमानेन ब्रह्मणाव्रजितात्मना । ब्रह्मस्वयेकेन युक्तेन कृतकृत्येन सर्वशः ।
पिण्डमात्रमुपाश्रित्य चरितुं सर्वतोदिशं । तेनाविवदमानेन व्यक्तेन विजितात्मना ।
वेदवादं व्यपाश्रित्य मोक्षोऽस्तीति प्रभाषितुं । अपेतन्यायशास्त्रेण सर्वलोकविगर्हिणा ।
इदन्तु दुष्करं कर्म कुटुम्बमभिसंहितं । दानमध्ययनं यज्ञः प्रजासन्तानमार्जवं ।
यद्येतदेवं कृत्वाऽपि न विमोक्षोऽस्ति कस्यचित् । धिक् कर्तारञ्च कार्यञ्च श्रमस्यायं निरर्थकः ।
नास्तिक्यमन्यथा च स्याद्देहानां पृष्ठतः क्रिया । एतज्ज्ञानमहमिच्छामि भगवन् ज्ञातुमञ्जसा ।
तत्त्वं वदस्व मे ब्रह्मन्नुपसन्नोऽस्म्यधीहि भोः । यथा ते विदितो मोक्षस्तथे ब्रह्मानुपश्चितुं ।
इति श्रीमहाभारते शान्तिपर्वणि मोक्षधर्मपर्वणि मोक्षपिशीये सप्तत्यधिकद्विशततमोऽध्यायः ॥ २७० ॥

॥ कपिल उवाच ॥ वेदाः प्रमाणं लोकानां न वेदाः पृष्ठतः कृताः । वै ब्रह्मणो वेदितव्ये शब्दब्रह्म परञ्च यत् ।
शब्दब्रह्मणि निष्णातः परं ब्रह्माधिगच्छति । शरीरमेतत् कुरुते यदेदे कुरुते तनुं ।
कृतमुद्भवशरीरो हि पात्रं भवति ब्राह्मणः । आनन्त्यमत्र बुद्ध्येदं कर्मणान्तद्ब्रवीमि ते ।
निरागममनैतिह्यं प्रत्यक्षं लोकसाक्षिकं । धर्मं हृत्येव ये यज्ञान् वितन्वन्ति निराशिषः ।
उत्पन्नत्यागिनो दक्षाः क्षपासूयाविवर्जिताः । धनानामेव वै पन्थास्तीर्थेषु प्रतिपादनं ।
अनाशिताः पापकर्म कदाचित् कर्मयोगिनः । मनः सङ्कल्पसंसिद्धा विशुद्धज्ञाननिश्चयाः ।
अक्रुध्यन्तोऽनसूयन्तो निरहङ्कारमत्सराः । ज्ञाननिष्ठास्त्रिशुक्लास्तु सर्वभूतहिते रताः ।
आसन् पृथ्वी भूयिष्ठा अध्युत्क्रान्ताः स्वकर्मसु । राजानस्तु तथा युक्ता ब्राह्मणाश्च यथाविधि ।
यमा ब्राह्मार्जवसम्पन्नाः सन्तुष्टा ज्ञाननिश्चयाः । प्रत्यक्षधर्माः शुचयः श्रद्दधानाः परावरे ।
पुरस्ताद्भाविनात्मानो यथावच्चरितव्रताः । चरन्ति धर्मं लुप्तेऽपि दुर्गे चैवापि संवृताः ।
संवृत्य धर्मं चरतां पुरासीत् सुखमेव तत् । तेषां नासीद्विधातव्यं प्रायश्चित्तं कथञ्चन ।

सत्यं हि धर्ममाख्याय दुराधर्षतमा मताः । न माचामनुरुध्यन्ते न धर्मच्छद्ममन्यतः ।
य एव प्रथमः कल्पस्तमेवाभ्याचरन् सदा । तेषां नासीद्विधानार्थं प्रायश्चित्तं कदाचन ।
तस्मिन् विधौ स्थितानां हि प्रायश्चित्तं न विद्यते । दुर्ब्रह्मात्मन उत्पन्नं प्रायश्चित्तमिति श्रुतिः । ९७९०
एवं बहुविधा विप्राः पुराणा ब्रह्मवादिनः । वैवस्वतेऽन्तरे प्राप्ते मनुष्येषु कृतक्रमे ।
यजन्तोऽहरहर्यज्ञैर्निराशीर्मन्त्रमना बुधाः । तेषां यज्ञाश्च वेदाश्च कर्माणि च यथागमं ।
आगमाश्च यथाकालं संकल्पाश्च यथाक्रमं । अपेतकामक्रोधानां दुश्चराचारकर्मणां ।
स्वकर्मभिः संस्थितानां प्रकृत्या संस्थितात्मनां । ऋजूनां ब्रह्मनित्यानां लोके कर्मसु वर्त्ततां ।
सर्व्वमानन्त्यमेवासीदिति नः शाश्वती श्रुतिः । तेषामदीनसत्त्वानां दुश्चराचारकर्मणां । ९७९१
स्वकर्मभिः सम्भृतानां तपोघोरत्वमागतं । तं सदाचारमाख्यं पुराणं शाश्वतं ध्रुवं ।
अग्रक्रुवद्भिस्तरितुं किमिच्छद्भिर्मनीषिभिः स्थितं । निरापद्धर्म आचारो ह्यप्रमादोऽपराभवः ।
सर्व्ववर्णेषु जातेषु नासीत्कश्चिन्निष्क्रमः । व्यक्तमेकचतुर्द्धा हि ब्राह्मणा आश्रमं विदुः ।
तं सन्तो विधिवत्प्राप्य गच्छन्ति परमां गतिं । गृहेभ्य एव निष्क्रम्य वनमन्ये समाश्रिताः ।
गृहमेवाभिसंश्रित्य ततोऽन्ये ब्रह्मचारिणः । तत्र ते दिवि दृश्यन्ते ज्योतिर्भूता द्विजातयः । ९७९२
नक्षत्राणीव दिव्येषु बहवस्तारकागणाः । आनन्त्यमुपपन्नाः सन्तोषादिति वैदिकं ।
यद्यागच्छन्ति संसारं पुनर्योनिषु तादृशाः । न लिप्यन्ते पापकृत्यैः कदाचित्कर्मयोनिजैः ।
एवमेव ब्रह्मचारी शुश्रूषुर्गुरुनिश्चयः । एवं युक्तो ब्राह्मणः स्यादन्यो ब्राह्मणको भवेत् ।
कर्म्मैवं पुरुषस्याह शुभं वा यदि वाऽशुभं । एवं पञ्चकषायाणामानन्त्येन श्रुतेन च ।
सर्व्वमानन्त्यमासीदेवं नः शाश्वती श्रुतिः । तेषामपेतदोषाणां निर्णिक्तानां शुभात्मनां । ९७९३
चतुर्थोपनिषद्ब्रह्म साधारण इति स्मृतिः । संसिद्धैः साध्यते नित्यं ब्राह्मणैर्नियतात्मभिः ।
सन्तोषमूलत्यागात्मा ज्ञानाधिष्ठानमुच्यते । अपवर्गमतिर्नित्यो यतिधर्मः सनातनः ।
साधारणः केवलो वा यथाबलमुपासते । गच्छन्तो गच्छतां लोकं दुर्ब्रह्मोऽचावसीदति ।
ब्रह्मणः पदमन्विच्छन् संसारान्मुच्यते शुचिः ।

॥ सूमरश्मिरुवाच ॥ ये भुञ्जते ये ददते यजन्तेऽधीयते च ये । माचाभिरुपसन्धाभिर्ये वा त्यागं समाश्रिताः । ९७९४
एतेषां प्रेत्यभावे तु कतमः स्वर्गजित्तमः । एतदाचक्ष्व मे ब्रह्मन् यथातत्त्वेन पृच्छतः ।

॥ कपिल उवाच ॥ परियाहाः शुभाः सर्व्वे गुणतामभ्युपागताः । न तु त्यागसुखं प्राप्ता एतत्त्वमपि पश्यसि ।

॥ सूमरश्मिरुवाच ॥ भवन्तो ज्ञाननिष्ठा वै गृहस्थाः कर्म्मनिश्चयाः । आश्रमाणाञ्च सर्व्वेषां निष्ठायामेकमुच्यते ।
एकत्वेन पृथक्त्वेन विशेषो नात्र दृश्यते । तत्त्वमावद्यथान्यायं भगवान् प्रब्रवीतु मे ।

॥ कपिल उवाच ॥ शरीरपङ्क्तिः कर्म्माणि ज्ञानन्तु परमा गतिः । कषाये कर्म्मभिः पक्वे ततो ज्ञानं प्रवर्त्तते । ९७९५
आनृशंस्यं क्षमा शान्तिरहिंसा सत्यमार्ज्जवं । अद्रोहो नाभिमानश्च ह्रीस्तितिक्षा दमस्तथा ।
पन्थानो ब्रह्मणस्त्वेते एतैः प्राप्नोति यत्परं । तद्विज्ञानमनुध्येत मनसा कर्म्मनिश्चयं ।

यां विप्राः सर्व्वतः शान्ता विशुद्धा ज्ञाननिश्चयाः। गतिं गच्छन्ति सन्तुष्टास्तामाहुः परमां गतिं।
वेदांश्च वेदितव्यञ्च विदित्वा च तथा स्थितिं। एवं वेदविदित्याहुरतोऽन्यो वातरेचकः।
सर्व्वे विदुर्व्वेदविदो वेदे सर्व्वं प्रतिष्ठितं। वेदे हि निष्ठा सर्व्वस्य यद्दृश्यं च नास्ति च। ८७०
एषैव निष्ठा सर्व्वस्य यद्दृश्यं च नास्ति च। एतदन्तञ्च मध्यञ्च सर्व्वाश्च विजानतः।
समाप्तं त्याग इत्येव सर्व्वं वेदेषु निष्ठितं। सन्तोष इत्यनुगतमपवर्गे प्रतिष्ठितं।
श्रुतं सत्यं विदितं वेदितव्यं सर्व्वस्यात्मा स्थावरं जङ्गमञ्च। सर्व्वं शिवं यच्छिवमुत्तरञ्च ब्रह्माव्यक्तप्रभवाप्ययञ्च।
तेजः क्षमा शान्तिरनामयं शुभं तथाविधं योगं सनातनं ध्रुवं। एतैः सर्व्वैर्गम्यते बुद्धिभेदैस्तस्मै नमो ब्रह्मणे ब्राह्मणाय।
इति श्रीमहाभारते शान्तिपर्व्वणि मोक्षधर्म्मपर्व्वणि गोकपिलीये एकसप्तत्यधिकद्विशततोऽध्यायः॥ २७१॥

॥ युधिष्ठिर उवाच॥ धर्म्ममर्थञ्च कामञ्च वेदाः शंसन्ति भारत। कस्य लाभो विशिष्टोऽत्र तन्मे ब्रूहि पितामह। ८७१
॥ भीष्म उवाच॥ अत्र ते वर्त्तयिष्यामि इतिहासं पुरातनं। कुण्डधारेण यत् प्रीत्या भक्तायोपकृतं पुरा।
अधनो ब्राह्मणः कश्चित् कामाद्धनमवाप्तवान्। यच्चार्थं स ततोऽर्थार्थी तपोऽतप्यत दारुणं।
स नियतमयो भूत्वा पूजयामास देवताः। भक्त्या न चैवाप्यगच्छद्धनं सम्पूज्य देवताः।
ततश्चिन्तामनुप्राप्तः कृतमं दैवतन्तु तत्। यन्मे कृतं प्रसीदेत मानुषैरजडीकृतं।
सोऽथ धैर्य्येण मनसा देवानुत्तरमन्विके। प्रत्यपद्यज्जलधरं कुण्डधारमवस्थितं। ८७०
दृष्ट्वैव तं महाबाहुं तस्य भक्तिरजायत। अयं मे धास्यति श्रेयो वपुरेतद्धि तादृशं।
सन्निकृष्टस्य देवस्य न चान्यैर्ध्यानुपैर्हृतः। एष मे दास्यति धनं प्रभूतं शीघ्रमेव च।
ततो धूपैश्च गन्धैश्च माल्यैरत्यावरैरपि। बलिभिर्व्विविधाभिश्च पूजयामास तं द्विजः।
ततस्त्वचिरेण कालेन तुष्टो जलधरस्तदा। तस्योपकारनियतामिमां वाचमुवाच ह।
ब्रह्मघ्ने च सुरापे च चौरे भग्नव्रते तथा। निष्कृतिर्व्विहिता सद्भिः कृतघ्ने नास्ति निष्कृतिः। ८७५
आत्मायासमयो धर्म्मः क्रोधोऽसूयासुतः स्मृतः। लोभः पुत्रो निकृत्यायाः कृतघ्नो नार्हति प्रजां।
ततः स ब्राह्मणः स्वप्ने कुण्डधारस्य तेजसा। अपश्यत् सर्व्वभूतानि कुम्भेषु ग्रथितस्तदा।
शमेन तपसा चैव भक्त्या च निरुपस्कृतः। शुद्धात्मा ब्राह्मणो रात्रौ निदर्शनमपश्यत।
माणिभद्रं स तत्रस्थं देवतानां महाद्युतिं। अपश्यत महात्मानं व्याहरन्तं युधिष्ठिर।
तत्र देयाः प्रयच्छन्ति राज्यानि विविधानि च। शुभैः कर्म्मभिरारब्धाः प्रच्छिन्द्यशुभेषु च। ८८०
पश्यतामथ यक्षाणां कुण्डधारो महाद्युतिः। निपत्य पतितो भूमौ देवानां भरतर्षभ।
ततस्तु देववचनान्माणिभद्रो महामनाः। उवाच पतितं भूमौ कुण्डधारं किमिष्यते।
कुण्डधार उवाच॥ यदि देवाः प्रसन्ना मे भक्तोऽयं ब्राह्मणो मम। अस्यानुग्रहमिच्छामि कृतं किञ्चित् सुखोदयं।
ततस्तं माणिभद्रस्तु पुनर्व्वचनमब्रवीत्। देवानामेव वचनात् कुण्डधारं महाद्युतिं।
माणिभद्र उवाच॥ उत्तिष्ठोत्तिष्ठ भद्रन्ते कृतकृत्यः सुखी भव। धनार्थी यदि विप्रोऽयं धनमस्मै प्रदीयतां। ८८५
यावद्धनं प्रार्थयते ब्राह्मणोऽयं सखा तव। देवानां शासनात्तावद्दशलक्षं ददाम्यहं।

विचार्य कुण्डधारस्य मानुष्यं चलमध्रुवं । तपसे मतिमाधत्त ब्राह्मणस्य युधिष्ठिर ।

॥ कुण्डधार उवाच ॥ नाहं धनानि याचामि ब्राह्मणाय धनप्रद । अन्यमेवाहमिच्छामि भक्तायानुग्रहं कृतं ।

पृथिवीं रत्नपूर्णां वा मद्विधा रत्नसञ्चयं । भक्ताय नाहमिच्छामि भवेदेष तु धार्मिकः ।

धर्मोऽस्य रमतां बुद्धिर्धर्मश्चैवोपजीवतु । धर्मप्रधानो भवतु ममैषोऽनुग्रहो मतः । ९७८

॥ माणिभद्र उवाच ॥ सदा धर्मफलं राज्यं सुखानि विविधानि च । फलान्येवाथमश्नातु कायक्लेशविवर्जितः ।

॥ भीष्म उवाच ॥ ततस्तदेव वज्रघ्नः कुण्डधारो महायशाः । अभ्यसमकरोद्धर्मे ततस्तुष्टाऽस्य देवताः ।

॥ माणिभद्र उवाच ॥ प्रीतास्ते देवताः सर्वा द्विजस्यास्य तथैव च । भविष्यत्येष धर्मात्मा धर्मे चाधास्यते मतिः ।

ततः प्रीतो जलधरः कृतकार्यो युधिष्ठिर । ईप्सितं मनसो लब्ध्वा वरमन्यैः सुदुर्लभं ।

ततोऽपश्यत चीराणि सूक्ष्माणि द्विजसत्तमः । पार्श्वतोऽभ्यासतो न्यस्तान्यथ निर्वेदमागतः । ९७९

॥ ब्राह्मण उवाच ॥ अयं न सुकृतं वेत्ति को न्येो वेत्स्यते कृतं । गच्छामि वनमेवाहं वरं धर्मेण जीवितुं ।

॥ भीष्म उवाच ॥ निर्वेदाद्देवतालाभ्यात् स द्विजोत्तमः । वनं प्रविश्य सुमहत्तप आरब्धवांस्तदा ।

देवतातिथिशेषेण फलमूलाशनो द्विजः । धर्मे चास्य महाराज दृढा बुद्धिरजायत ।

त्यक्त्वा मूलफलं सर्वं पर्णाहारोऽभवद्द्विजः । पर्णं त्यक्त्वा जलाहारः पुनरासीद्द्विजस्तदा ।

वायुभक्षस्ततः पश्चाद्बभूव वर्षगणानभून् । न चास्य शीर्यते प्राणस्तदद्भुतमिवाभवत् । ९८०

धर्मे च श्रद्दधानस्य तपस्युग्रे च वर्तनः । कालेन महता तस्य दिव्या दृष्टिरजायत ।

तस्य बुद्धिः प्रादुरासीद्यदि दद्यामहं धनं । तुष्टः कस्यचिदेवेह मिथ्यावाङ् भवेयमम ।

ततः प्रहृष्टवदनो भूय आरब्धवांस्तपः । भूयस्याधिष्ठितः सिद्धो यत्परं सोऽभिमन्यते ।

यदि दद्यामहं राज्यं तुष्टो वै यस्य कस्यचित् । स भवेदचिराद्राजा न मिथ्या वाग्भवेन्मम ।

तस्य साक्षात् कुण्डधारो दर्शयामास भारत । ब्राह्मणस्य तपोयोगात् सौहृदेनाभिचोदितः । ९८१

समागम्य स तेनाथ पूजामिच्छे यथाविधि । ब्राह्मणः कुण्डधारस्य विस्मितस्याभवन्नृप ।

ततोऽब्रवीत् कुण्डधारो दिव्यान्ते चक्षुरुत्तमं । पश्य राज्ञां गतिं विप्र लोकांश्चैव तु चक्षुषा ।

ततो राजसहस्राणि मन्नानि निरये तदा । दूरादपश्यद्विप्रः स दिव्येनाक्षुण्णचक्षुषा ।

॥ कुण्डधार उवाच ॥ मां पूजयित्वा भावेन यदि त्वं दुःखमाप्नुयाः । कृतं मया भवेत् किल्बे कस्य तेऽनुग्रहो भवेत् ।

पश्य पश्य च भूयस्त्वं कामानिच्छेत् कथं नरः । स्वर्गद्वारं हि संरुद्धं मानुषेषु विशेषतः । ९८२

॥ भीष्म उवाच ॥ ततोऽपश्यत् स कामस्य क्रोधं लोभं भयं मदं । निद्रां तन्द्रीं तथालस्यमात्मन्य पुरुषान् क्षितौ ।

॥ कुण्डधार उवाच ॥ एतैर्लोकाः सुसंरुद्धा देवानां मानुषाद्भयं । तथैव देववचनाद्विघ्नं कुर्वन्ति सर्वशः ।

न देवैरनुज्ञातः कश्चिद्भवति धार्मिकः । एष प्रसोऽसि तपसा दातुं राज्यं धनानि च ।

॥ भीष्म उवाच ॥ ततः पपात शिरसा ब्राह्मणस्योग्रधारिणे । उवाच चैनं धर्मात्मा महान्मेऽनुग्रहः कृतः ।

कामलोभानुवन्धेन पुरा ते यदसूयितं । मया क्षेहमिवाज्ञाय तच्च मे क्षन्तुमर्हसि । ९८३

क्षान्तमेव मयेत्युक्त्वा कुण्डधारो द्विजर्षभं । सम्परिष्वज्य बाहुभ्यां तत्रैवान्तरधीयत ।

ततः सर्व्वांल्लोकान् ब्राह्मणोऽनुचचार ह। कुण्डधारप्रसादेन तपसा सिद्धिमागतः।
विहायसा च गमनं तथा सङ्कल्पितार्थता। धर्म्मात् प्रज्ञा तथा योगात् या चैव परमा गतिः।
देवता ब्राह्मणाः सन्तो यज्ञा मानुषचारणाः। धार्म्मिकान् पूजयन्तीह न धनाढ्यान् कामिनः।
सुप्रसन्ना हि ते देवा यत्ते धर्म्मे रता मतिः। धने सुखकला काचित् धर्म्मे तु परमं सुखं। ८८९०
इति श्रीमहाभारते शान्तिपर्व्वणि मोक्षधर्म्मपर्व्वणि कुण्डधारोपाख्याने द्विसप्तत्यधिकद्विशततमोऽध्यायः॥ २७२॥
॥ युधिष्ठिर उवाच॥ बह्वङ्गा यज्ञतपसामेकार्थानां पितामह। धर्म्मार्थं न सुखार्थं कथं यज्ञः समाहितः।
॥ भीष्म उवाच॥ अत्र ते वर्त्तयिष्यामि नारदेनानुकीर्त्तितं। उञ्छवृत्तेः पुराकल्पं यज्ञार्थं ब्राह्मणस्य च।
॥ नारद उवाच॥ राष्ट्रे धर्म्मोत्तरे श्रेष्ठे विदर्भेष्वभवद्द्विजः। उञ्छवृत्तिर्ऋषिः कश्चिद्यज्ञं यष्टुं समादधे।
श्यामाकमग्रनक्तञ्च सूर्य्यपर्णी सुवर्चला। तिलाश्च विरसं शाकं तपसा स्वादुतां गतं।
उपगम्य वने सिद्धिं सर्व्वभूताविहिंसया। अपि मूलफलैरिष्टो यज्ञः स्वर्ग्यः परन्तप। ८८९१
तस्य भार्य्या व्रतरता शुचिः पुष्करधारिणी। यज्ञपत्नी समानीता सत्येनानुविधीयते।
सा तु शापपरिक्षया तत्स्वभावानुवर्त्तिनी। मायूरजीर्णपर्णानां वस्त्रं तस्माच्च वर्णितं।
अकामया कृतस्तस्य यज्ञो दोषानुशासनात्। गुरुस्तस्य चापध्यानात्तु पुनराह्वाति धर्म्मवित्।
तस्मिन् वने समीपस्थो मृगोऽभूत् सत्यवादिकः। वचोभिरब्रवीत् सत्यं त्वयेदं दुष्कृतं कृतं।
यदि मन्त्रादृतीयोऽयं यज्ञो भवति वै कृतः। माभोः प्रक्षिप होत्रे त्वं गच्छ स्वर्गमनिन्दितः। ८८९०
ततस्तु यज्ञे सावित्री साज्यान्तं संन्यमन्त्रयत्। निमन्त्रयन्ती प्रत्युक्ता न हन्यां सत्यवादिनं।
एवमुक्ता निवृत्ता सा प्रविष्टा यज्ञपावकं। किन्तु दुश्चरितं यज्ञे दिदृक्षुः सा रसातलं।
स तु यज्ञाऽऽखिलं सत्यमथाचष्टर्षिः पुनः। सत्येन स परिष्वज्य सन्दिष्टो गम्यतामिति।
ततः स हरिणो गत्वा पदान्यष्टौ व्यवर्त्तत। साधु हिंसथ मां सत्यं हतो यास्यामि सद्गतिं।
पश्य ह्यपारसो दिव्या मया दत्तेन चक्षुषा। विमानानि विचित्राणि गन्धर्व्वाणां महात्मनां। ८८९५
ततः स सुचिरं दृष्ट्वा स्पृहालुत्तेन चक्षुषा। मृगमालोक्य हिंसायां स्वर्गवासं समर्थयत्।
स तु धर्म्मो मृगो भूत्वा वज्रवर्णोवितो वने। तस्य निष्कृतिमाधत्त न ह्येषो यज्ञसंविधिः।
तस्य तेनानुभावेन मृगहिंसात्मनस्तदा। तपो महत् समुच्छिन्नं तस्माद्धिंसा न यज्ञिया।
ततस्तं भगवान् धर्म्मो यज्ञं याजयत स्वयं। समाधानञ्च भार्य्याया लेभे स तपसा परं।
अहिंसा सकलो धर्म्मो हिंसाधर्म्मस्तथाविधः। सत्यन्तेऽहं प्रवक्ष्यामि यो धर्म्मः सत्यवादिनां। ८८९०
इति श्रीमद्भारते शान्तिपर्व्वणि मोक्षधर्म्मपर्व्वणि यज्ञनिन्दायां त्रिसप्तत्यधिकद्विशततमोऽध्यायः॥ २७३॥
॥ युधिष्ठिर उवाच॥ कथञ्चरति पापात्मा कथं धर्म्मं करोतिवा। केन निर्व्वेदमादत्ते मोक्षं वा केन गच्छति।
॥ भीष्म उवाच॥ विदिताः सर्व्वधर्म्मास्ते स्त्रियर्थं त्वन्तु पृच्छसि। शृणु मोक्षं सनिर्व्वेदं पापं धर्म्मञ्च मूलतः।
विज्ञायार्थं हि पञ्चानामिच्छापूर्व्वं प्रवर्त्तते। प्राप्य तान् जायते कामो द्वेषो वा भरतर्षभ।
ततस्तदर्थं यतते कर्म्म चारभते महत्। दृष्टानां रूपगन्धानामभ्यासञ्च चिकीर्षति।

ततो रागः प्रभवति द्वेषश्च तदनन्तरं । ततो लोभः प्रभवति मोहश्च तदनन्तरं ।
लोभमोहाभिभूतस्य रागद्वेषान्वितस्य च । न धर्मे जायते बुद्धिर्योजाद्धर्मं करोति च ।
अयोजं चरतो धर्ममर्थं अयोजं रोचते । अयोजं सिद्ध्यमानेषु धनेषु कुरुनन्दन ।
तदेव कुरुते बुद्धिं ततः पापं चिकीर्षति । सुबुद्धिर्भार्य्यमाणोऽपि पण्डितैरपि भारत ।
उत्तरं न्यायसम्पन्नं ब्रवीति विधिचोदितं । अधर्मस्थिर्विधत्सश्च वर्द्धते रागमोहजः ।
पापं चिन्तयते चैव ब्रुवीति करोति च । तस्माधर्मप्रवृत्तस्य दोषान् पश्यन्ति साधवः ।
एकश्रीलाश्च मित्रत्वं भजन्ते पापकर्मिणः । स नेह सुखमाप्नोति कुत एव परत्र वै ।
एवम्भवति पापात्मा धर्मात्मानन्तु मे शृणु । यथा कुशलधर्मा स कुशलं प्रतिपद्यते ।
कुशलेनैव धर्मेण गतिमिष्टां प्रपद्यते । य एतान् प्रज्ञया दोषान् पूर्व्वमेवानुपश्यति ।
कुशलः सुखदुःखानां साधूंश्चाप्यथ सेवते । तस्य साधुसमाचाराद्भ्यासाच्चैव वर्द्धते ।
प्रज्ञा धर्मे च रमते धर्मश्चैवोपजीवति । सोऽथ धर्मादवाप्नेषु धनेषु कुरुते मनः ।
तत्रैव सिद्ध्यते मूलं गुणान् पश्यति चैव वै । धर्मात्मा भवति श्रेयं मित्रञ्च लभते शुभं ।
स मित्रधनलाभाभ्यां प्रेत्य चेह च नन्दति । अन्धे स्वर्गे रसे रूपे तथा गन्धे च भारत ।
प्रभुत्वं लभते जन्तुर्धर्मैरेतत् फलं विदुः । स तु धर्मफलं लब्ध्वा न हृष्यति युधिष्ठिर ।
ज्ञाप्यमानो निर्व्वेदमादत्ते ज्ञानचक्षुषा । प्रज्ञाचक्षुर्यदा कामे रसे गन्धे न रज्यते ।
अन्धे स्वर्गे तथा रूपे न च भावयते मनः । विमुच्यते तदा कामान्न च धर्मैर्विमुह्यति ।
धर्मत्यागे च यतते दृष्ट्वा लोकं तथात्मकं । ततो मोक्षाय यतते नानुपायादुपायतः ।
अनैर्निर्व्वेदमादत्ते पापं कर्म जहाति च । धर्मात्मा नैव भवति मोक्षञ्च लभते परं ।
एतत्ते कथितं तात यन्मां त्वं परिपृच्छसि । पापं धर्मैस्तथा मोक्षो निर्व्वेदश्चैव भारत ।
तस्माद्धर्मे प्रवर्त्तेथाः सर्व्वावस्थं युधिष्ठिर । धर्मे स्थितानां कौन्तेय सिद्धिर्भवति शाश्वती ।
इति श्रीमहाभारते शान्तिपर्व्वणि मोक्षधर्मपर्व्वणि चतुःप्राप्तिके चतुःसप्तत्यधिकद्विशततोऽध्यायः ॥ २७४ ॥

॥ युधिष्ठिर उवाच ॥ मोक्षः पितामहैतेन उपायानुपायतः । तमुपायं यथान्यायं श्रोतुमिच्छामि भारत ।
॥ भीष्म उवाच ॥ लब्ध्वैवैतन्महाप्राज्ञ युक्तं निपुणदर्शनं । येनोपायेन सर्व्वार्थं नित्यं लभसे अनघ ।
करणे घटस्य या बुद्धिर्घटाप्त्यै सा न सा मता । एवं धर्माभ्युपायेषु नान्यद्धर्मेषु कारणं ।
पूर्व्वे समुद्रे यः पन्था न स गच्छति पश्चिमं । एकः पन्था हि मोक्षस्य तन्मे विस्तरतः शृणु ।
क्षमया क्रोधमुच्छिन्द्यात् कामं सङ्कल्पवर्जनात् । सत्त्वसंसेवनाद्धीरो निद्रां च्छेत्तुमर्हति ।
अप्रमादाद्भयं रक्षेत् त्यागं चैवाप्तिसेवनात् । दृष्ट्वा देवञ्च कामञ्च धैर्य्येण विनिवर्त्तयेत् ।
भ्रमं संमोहमावर्त्तमभ्यासादिनिवर्त्तयेत् । निद्रां च प्रतिभाश्चैव ज्ञानाभ्यासेन तत्त्ववित् ।
उपद्रवांस्तथा रोगान् हितजीर्णमिताशनात् । लोभं मोहञ्च सन्तोषादिषयांस्तत्त्वदर्शनात् ।
अनुक्रोशाद्धर्मञ्च जयेद्धर्ममवेक्षया । आयत्या च जयेदाशामर्थं सङ्कल्पवर्जनात् ।

अनिग्रहेण च क्षेत्रं क्षुधा योगेन पण्डितः। कारुण्येनात्मनो मानं हृष्णाच्च परितोषतः।
उत्थानेन जयेत्स्त्रीं वितर्कं निश्चयाज्जयेत्। मौनेन वञ्चभाव्यञ्च शौर्येण च भयं त्यजेत्। ८८६
यच्छेद्वाङ्मनसी बुद्ध्या तां यच्छेज्ज्ञानचक्षुषा। ज्ञानमात्मावबोधेन यच्छेदात्मानमात्मना।
तदेतदुपशान्तेन बोद्धव्यं शुचिकर्मणा। योगदोषान् समुच्छिद्य पञ्च यान् कवयो विदुः।
कामं क्रोधञ्च लोभञ्च भयं स्वप्नञ्च पञ्चमं। परित्यज्य निषेवेत यतवाग्योगसाधनात्।
ध्यानमध्ययनं दानं सत्यं ह्रीरार्जवं क्षमा। शौचमाहारतः शुद्धिरिन्द्रियाणाञ्च संयमः।
एतैर्विवर्द्धते तेजः पाप्मानमुपहन्ति च। सिध्यन्ति चास्य सङ्कल्पा विज्ञानञ्च प्रवर्त्तते। ८८७
धूतपापः स तेजस्वी लघ्वाहारो जितेन्द्रियः। कामक्रोधौ वशे कृत्वा निर्योक्षेमं पदं।
अमूढत्वमसक्तिञ्च कामक्रोधविवर्जनं। अदैन्यमनुदीर्णत्वमनुद्वेगो व्यवस्थितिः।
एष मार्गो हि मोक्षस्य प्रवरो विमलः शुचिः। तथा वाङ्मायमनसां नियमः कामतोऽन्यथा।
इति श्रीमहाभारते शान्तिपर्व्वणि मोक्षधर्मपर्व्वणि योगाचारानुवर्णने पञ्चसप्तत्यधिकद्विशततमोऽध्यायः॥ २७५ ॥
॥ भीष्म उवाच ॥ अत्रैवोदाहरन्तीममितिहासं पुरातनं। नारदस्य च संवादं देवलस्यासितस्य च।
आसीनं देवलं दृष्ट्वा बुद्ध्या बुद्धिमतां वरं। नारदः परिपप्रच्छ भूतानां प्रभवाप्ययं। ८८८
॥ नारद उवाच ॥ कुतः सृष्टमिदं विश्वं जङ्गमं स्थावरञ्च यत्। प्रलये च कमभ्येति तद्भवान् प्रब्रवीतु मे।
॥ असित उवाच ॥ येभ्यः सृजति भूतानि कालो भावप्रचोदितः। तान्येवाभूतानि पञ्चेति तान्याहुर्भूतचिन्तकाः।
तेभ्यः सृजति भूतानि कालः आत्मप्रचोदितः। एतेभ्यो यः परं ब्रूयादसदूयादसंशयं।
विद्धि नारद पञ्चैतान् प्राकृतानचलान् ध्रुवान्। महतस्तेजसो राशीन् कालयुक्तान् स्वभावतः।
आपश्चैवान्तरीक्षञ्च पृथिवी वायुपावकौ। नातीदृशि परमन्येभ्यो भूतेभ्यो मुक्तसंशयं। ८८९
नोपपत्त्या न वा युक्त्या त्वमेवं मन्यसे यदि। वेत्थ तानभिनिर्दृत्तान् यदेते यस्य राशयः।
पञ्चैव तानि कालस्य भावाभावौ च केवलौ। अष्टौ भूतानि भूतानां प्राकृतानि भवन्त्यथो।
अभावं यान्ति तेष्वेव तेभ्यश्च प्रभवन्त्यपि। विनष्टोऽपि च तान्येव जन्तुर्भवति पञ्चधा।
तस्य भूमिमयो देहः श्रोत्रमाकाशसम्भवं। सूर्य्याच्चक्षुरयो वायोरात्मा तु खलु योगिनः। ८९०
चक्षुषो नासिका कर्णौ लिङ्गञ्चेति च पञ्चमी। इन्द्रियाणीन्द्रियार्थानां ज्ञानानि कवयो विदुः।
दर्शनं श्रवणं घ्राणं स्पर्शनं रसनन्तथा। उपपन्ना गुणान् विद्धि पञ्च पञ्चसु पञ्चधा।
रूपं गन्धो रसः स्पर्शः शब्दश्चैवाथ तद्गुणाः। इन्द्रियैरुपलभ्यन्ते पञ्चधा पञ्च पञ्चभिः।
रूपं गन्धं रसं स्पर्शं शब्दश्चैवाथ तद्गुणान्। इन्द्रियाणि न बुद्ध्यन्ते चेतसस्तु बुद्ध्यते।
चित्तमिन्द्रियसङ्घातात्परं तस्मात् परं मनः। मनसस्तु परा बुद्धिः चेतसो बुद्धितः परः।
पूर्व्वं चेतयते जन्तुरिन्द्रियैर्विषयान् पृथक्। विचार्य्य मनसा पश्चादथ बुद्ध्या व्यवस्यति। ८९१
इन्द्रियैरुपलभ्यार्थान् बुद्धिर्मांस्तु व्यवस्यति। चित्तमिन्द्रियसङ्घातं मनो बुद्धिस्तथाष्टमी।
अष्टौ ज्ञानेन्द्रियाण्याहुरेतान्यध्यात्मचिन्तकाः। पायूपस्थं हस्तपादं पञ्चमं मुखं।

इति संप्रस्थमानानि प्रभवन्ति कर्मेन्द्रियाण्यपि । अव्यक्तभवद्वारार्थं मुखलिङ्गमुच्यते ।
मनसेन्द्रियं तथा पादौ कर्मणः करणे करौ । पायूपस्थं विसर्गार्थमिन्द्रिये मुखकर्मणी ।
विसर्गे च पुरीषस्य विसर्गे चापि कामिके । वक्तव्ये वदतोऽन्यानि वाचा सम्यग्यथागमं । ९८६
ज्ञानचेष्टेन्द्रियगुणाः सर्वे संप्रस्थिता मया । इन्द्रियाणां स्वकर्मभ्यः समादुपरमो यदा ।
भवतीन्द्रियसन्यासादथ स्वपिति वै नरः । इन्द्रियाणां व्युपरमे मनो व्युपरतं यदि ।
सेवते विषयानेव तद्विद्यात्स्वप्नदर्शनं । सात्त्विकास्त्वेव ये भावास्तथा तामसराजसाः ।
कर्मयुक्तान् प्रसंसन्ति सात्त्विकानितरांस्तथा । आनन्दः कर्मणां सिद्धिः प्रतिपत्तिः परा मतिः ।
सात्त्विकस्य निमित्तानि भावान् संश्रयते स्मृतिः । अन्तुष्टेकृतमेवेवं भावा ये विधिमास्थिताः । ९९०
भावयोरोभितं नित्यं प्रत्यक्षं मननज्ञयोः । इन्द्रियाणि च भावाश्च गुणाः सप्तदश स्मृताः ।
तेषामष्टादशो देही यः शरीरे स शाश्वतः । अथ वा सप्तदशके गुणाः सर्वे शरीरिणां ।
संश्रितास्तद्वियोगे हि सप्तदशका न सन्ति ते । अथवा सन्निपातोऽयं शरीरं पाञ्चभौतिकं ।
एकस्य दश चाष्टौ च गुणाः सह शरीरिणा । उत्पन्ना सह विंशो वा संघातः पाञ्चभौतिकः ।
महान् सन्धारयत्येतच्छरीरं वायुना सह । तस्य प्रभावयुक्तस्य निमित्तं देहभेदने । ९९६
तथैवोत्पद्यते किञ्चित्पञ्चत्वं गच्छते तथा । पुण्यपापविनाशान्ते पुण्यपापसमीरितः ।
देहं विशति कालेन तत्रोऽयं कर्मसंभवं । हित्वा हित्वा त्वयं प्रैति देहाद्देहं ततान्नयः ।
कालसञ्चोदितः सोऽयं विशीर्णोदा त्यदाकृतिं । तच्च नैवानुपश्यन्ति प्राज्ञा निश्चितनिश्चयाः ।
कृपणास्त्वनुपश्यन्ति जनाः सम्मन्दचक्षुषः । न त्वयं कस्यचित्कश्चिन्नाथ कश्चन विद्यते ।
भवत्येको त्वयं नित्यं शरीरे सुखदुःखहृत् । नैव संजायते जन्तुर्न च जातु विपद्यते । ९९९०
याति देहमयं मुक्त्वा कदाचित्परमां गतिं । पुण्यपापमयं देहं क्षपयन् कर्मसंक्षयात् ।
क्षीणदेहः पुनर्देही ब्रह्मत्वमुपगच्छति । पुण्यपापक्षयार्थं हि सांख्यज्ञानं विधीयते ।
तत्त्वज्ञे त्वस्य पश्यन्ति ब्रह्मभावे परां गतिं ।

इति श्रीमहाभारते शान्तिपर्वणि मोक्षधर्मपर्वणि नारदाश्वलसंवादे षट्सप्तत्यधिकद्विशततमोऽध्यायः ॥ २७६ ॥

॥ युधिष्ठिर उवाच ॥ भ्रातरः पितरः पौत्रा ज्ञातयः सुहृदः सुताः । अर्थहेतोर्हताः क्रूरैरस्माभिः पापकर्मभिः ।
येयमर्थाङ्क्षया तृष्णा कथमेतां पितामह । निवर्तयेयं पापानि तृष्णया कारितान्यहं । ९९१५
॥ भीष्म उवाच ॥ अत्राप्युदाहरन्तीममितिहासं पुरातनं । गीतं विदेहराजेन माण्डव्यायानुपृच्छते ।
सुसुखं बत जीवामि यस्य मे नास्ति किञ्चन । मिथिलायां प्रदीप्तायां न मे दह्यति किञ्चन ।
अर्थाः खलु सृष्टा हि वाढं दुःखं विजानतां । असंसृष्टास्त्वपि सदा भीरवस्तत्त्वदर्शिनः ।
यच्च कामसुखं लोके यच्च दिव्यं महत् सुखं । तृष्णाक्षयसुखस्यैते नार्हतः षोडशीं कलां ।
यथैव शृङ्गं गोः काले वर्द्धमानस्य वर्द्धते । तथैव तृष्णा वित्तेन वर्द्धमानेन वर्द्धते । ९९२०
किञ्चिदेव ममत्वेन यदा भवति कल्पितं । तदेव परितापाय नाशे सम्पद्यते पुनः ।

नक्कामानमुत्सृजेत दुःखं कामेषु वै रतिः । प्राप्यार्थमुपभुञ्जीत धर्मं कामात् विसर्जयेत् ।
विद्वान् सर्वेषु भूतेषु आत्मना सोपमो भवेत् । ऋतज्ञो विप्रमुक्तात्मा सर्वं त्यजति चैव ह ।
उभे सत्यानृते त्यक्त्वा शोकानन्दौ प्रियाप्रिये । भयाभये च संत्यज्य संप्रशान्तो निरामयः ।
या दुस्त्यजा दुर्मतिभिर्या न जीर्यति जीर्यतः । योऽसौ प्राणान्तिको रोगस्तां तृष्णां त्यजतः सुखं । ९९९
चरित्रमात्मनः पश्यंस्तन्नृशंसमनामयं । धर्मात्मा लभते कीर्तिं प्रेत्य चेह यथाश्रुतं ।
राजसद्वचनं श्रुत्वा प्रीतिमानभवद्विजः । पूजयित्वा च तद्वाक्यं मोक्षमाप्तितः ।
इति श्रीमहाभारते शान्तिपर्वणि मोक्षधर्मपर्वणि मोक्षप्राप्तिकसंवादे सप्तसप्तत्यधिकद्विशततोऽध्यायः ॥ २७७ ॥

॥ युधिष्ठिर उवाच ॥ अतिक्रामति कालेऽस्मिन् सर्वभूतभयावहे । किं श्रेयः प्रतिपद्येत तन्मे ब्रूहि पितामह ।
॥ भीष्म उवाच ॥ अत्राप्युदाहरन्तीममितिहासं पुरातनं । पितुः पुत्रेण संवादं तन्निबोध युधिष्ठिर ।
द्विजातेः कस्यचित् पार्थ स्वाध्यायनिरतस्य वै । पुत्रो बभूव मेधावी मेधावी नाम नामतः । ९९०
सोऽब्रवीत् पितरं पुत्रः स्वाध्यायकरणे रतं । मोक्षधर्मेष्वकुशलं मोक्षधर्मविचक्षणः ।

॥ पुत्र उवाच ॥ धीरः किं खिन्नात कुर्य्यात् प्रजानन् क्षिप्रं ह्यायुर्भक्षयते मानवानां । पितस्त्वाख्याहि यथार्थयोगं ममानु पूर्व्या येन धर्मं चरेयं ।

॥ पितोवाच ॥ अधीत्य वेदान् ब्रह्मचर्य्येषु पुत्र पुत्रानिच्छेत् पावनार्थं पितॄणां । अग्नीनाधाय विधिवच्चेष्टयज्ञो वनं प्रविश्याथ मुनिर्बुभूषेत् ।

॥ पुत्र उवाच ॥ एवमभ्याहते लोके सर्वतः परिवारिते । अमोघासु पतन्तीषु किं धीर इव भाषसे ।
॥ पितोवाच ॥ कथमभ्याहतो लोकः केन वा परिवारितः । अमोघाः काः पतन्तीह किं नु भीषयसीव मां । ९९१
॥ पुत्र उवाच ॥ मृत्युनाऽभ्याहतो लोको जरया परिवारितः । अहोरात्राः पतन्त्येते तत्र कस्मान्न बुध्यसे ।
यदाऽहमेव जानामि न मृत्युस्तिष्ठतीति ह । सोऽहं कथं प्रतीक्षिष्ये श्वोभूते जीवितक्षयं ।
रात्र्यां रात्र्यां व्यतीतायामायुरल्पतरं यदा । गाधोदके मत्स्य इव सुखं विन्देत कस्तदा ।
पुण्याणीव विचिन्वन्तमन्यत्र गतमानसं । अतृप्तमेव कामेषु मृत्युरभ्येति मानवं ।
श्वः कार्यमद्य कुर्वीत पूर्वाह्णे चापराह्णिकं । न हि प्रतीक्षते मृत्युः कृतं वास्य न वा कृतं । ९९७
अद्यैव कुरु यच्छ्रेयो मा त्वां कालोऽत्यगादयं । को हि जानाति कस्याद्य मृत्युकालो भविष्यति ।
अकृतेष्वेव कार्येषु मृत्युर्वै सम्प्रकर्षति । युवैव धर्मशीलः स्यादनिमित्तं हि जीवितं ।
कृते धर्मे भवेत् प्रीतिरिह प्रेत्य च शाश्वती । भोक्तेह हि समाविष्टः पञ्चदारार्थमुद्यतः ।
कृत्वा कार्यमकार्यं वा तुष्टिमेषां प्रयच्छति । तं पुत्रपशुसम्पन्नं व्यासक्तमनसं नरं ।
सुप्तं व्याघ्र इवादाय मृत्युरादाय गच्छति । अंतिष्ठानकमेवैनं कामानामविपूरकं । ९९८
वृकोवीरणमासाद्य मृत्युरादाय गच्छति । इदं कृतमिदं कार्यमिदमन्यत् कृताकृतं ।
एवमीहासमायुक्तं मृत्युरादाय गच्छति । कृतानां फलमप्राप्तं कार्याणां कर्मसङ्गिनां ।
क्षेत्रापणगृहासक्तं मृत्युरादाय गच्छति । दुर्ब्रह्मं बलवन्तञ्च प्राज्ञं शूरं जडं कविं ।

अप्राप्तसर्वकामार्थं मृत्युराहाय गच्छति । मृत्युर्जरा च व्याधिश्च दुःखान्येवाकारयं ।
अवश्यार्ज्यं यदा मर्त्यैः किं स्वस्थ इव तिष्ठसि । आत्मनेवात्मकोऽत्माय जरा चाभ्येति देहिनं । ९९०
अनुयात्रा ह्येवैते भावाः स्थावरजङ्गमाः । न मृत्युसेनामायान्तीं जातु कश्चित् प्रबाधते ।
यद्यात् सत्यमृते लोकं सत्यं ह्यमृतमाश्रितं । मृत्योर्व्या ह्यहमेतद्वै या ग्रामे वसतो रतिः ।
देवानामेष वै गोष्ठो यदरण्यमिति मुनिः । निबन्धनी रज्जुरेषा या ग्रामे वसतो रतिः ।
छित्त्वैनां सुकृतो यान्ति नैनां छिन्दन्ति दुष्कृतः । यो न हिंसति सर्वाणि मनोवाक्कर्मभेतुभिः ।
जीवितार्थापनयनैः प्राणिभिर्न स बध्यते । तस्मात् सत्यव्रताचारः सत्यव्रतपरायणः । ९९१
सत्यकामः समो दान्तः सत्येनैवात्मकं जयेत् । अमृतश्चैव मृत्युश्च द्वयं देहे प्रतिष्ठितं ।
मृत्युरापद्यते मोहात् सत्येनापद्यतेऽमृतं । सोऽहं सत्यमहिंसार्थी कामक्रोधबहिष्कृतः ।
समाश्रित्य मुखं शेमी मृत्युं हास्यामृत्युवत् । ग्लायित्वयज्ञरतो दान्तो ब्रह्मयज्ञे स्थितो मुनिः ।
वाङ्मनःकर्मयज्ञस्य भविष्याम्युद्गायने । पशुयज्ञैः कथं हिंसैर्मादृशो यष्टुमर्हति ।
अग्नावग्निरतः प्राज्ञः सत्ययज्ञैः पितामहवत् । आत्मन्येवात्मना जात आत्मनिष्ठोऽप्रजः पितः । ९९०
आत्मयज्ञो भविष्यामि न मां तारयति प्रजा । यस्य वाङ्मनसी स्यातां सम्यक् प्रणिहिते सदा ।
तपस्त्यागश्च योगश्च स तैः सर्वमवाप्नुयात् । नास्ति विद्यासमं चक्षुर्नास्ति विद्यासमं फलं ।
नास्ति रागसमं दुःखं नास्ति त्यागसमं सुखं ।

नैतादृशं ब्राह्मणस्यास्ति वित्तं यथैकता समता सत्यता च । शीले स्थितिर्दण्डविधानमार्जवं ततस्ततश्चोपरमः क्रियाभ्यः ।

किन्ते धनैर्बान्धवैर्वाऽपि किन्ते किन्ते दारैर्ब्राह्मण यो मरिष्यसि । आत्मानमन्विच्छ गुहां प्रविष्टं पितामहास्ते क्व गताः पिता च । ९९५

॥ भीष्म उवाच ॥ पुत्रस्यैतद्वचः श्रुत्वा तथाऽऽर्षीत पिता नृप । तथा त्वमपि वर्तस्व सत्यधर्मपरायणः ।

इति श्रीमहाभारते शान्तिपर्वणि मोक्षधर्मपर्वणि पितापुत्रसंवादे अष्टसप्तत्यधिकद्विशततमोऽध्यायः ॥ २७८ ॥

॥ युधिष्ठिर उवाच ॥ किंशीलः किंसमाचारः किंविद्यः किंपरायणः । प्राप्नोति ब्राह्मणः स्थानं यत् परं प्रकृतेर्ध्रुवं ।

॥ भीष्म उवाच ॥ मोक्षधर्मेषु निरतो ज्ञानाचारो जितेन्द्रियः । प्राप्नोति परमं स्थानं यत् परं प्रकृतेर्ध्रुवं ।
सङ्गदोषान्निःसृत्य लाभालाभे समो मुनिः । समुपोढेषु कामेषु निरपेक्षः परिव्रजेत् ।
न चक्षुषा न मनसा न वाचा दूषयेदपि । न प्रत्यक्षं परोक्षं वा दूषणं व्याहरेत् क्वचित् । ९९०
न हिंस्यात् सर्वभूतानि मैत्रायणगतश्चरेत् । नेदं जीवितमासाद्य वैरं कुर्वीत केनचित् ।
अभिवादयितारं च नाभिनन्देत कञ्चन । क्रोध्यमानः प्रियं ब्रूयादाक्रुष्टः कुशलं वदेत् ।
प्रदक्षिणस्य सव्यस्य ग्रामस्य न चाचरेत् । भैक्षचर्यामनापन्नो न गच्छेत् पूर्वकेतितः ।
अवकीर्णः सुगुप्तस्य न वाचा ह्यप्रियं वदेत् । मृदुः स्यादप्रतिक्रूरो विस्रब्धः स्यादकत्थनः ।
विधूमे न्यस्तमुसले व्यङ्गारे भुक्तवज्जने । अतीतपात्रसञ्चारे भिक्षां लिप्सेत वै मुनिः । ९९०



॥ इन्द्र उवाच ॥ ... १-५

... १०-१५

... १६-२०

॥ इन्द्र उवाच ॥ ... २१-२५

... २६-३०

॥ ब्रह्मोवाच ॥ ... ३१-३५

... ३६-४०

[illegible]

[illegible]

[illegible]

गतिश्च यो दर्शनलाभ देवि यथा शुभं कर्मफलोदय भवति । गतिः पुनर्यस्तेषां मनोवि वर्णभेदा यावज्जीवोऽनु
वेदन् । ९०९

अतं यदाधि चतुर्दशेव परा गतिर्जीवनुभव देव्य । आरोहणक्रमात् ततमेव विद्धि अवरोहणतया निःश्रेयसं नेयं ।
ब्रह्मण वर्णेन गतिर्निकृष्टा च यावती मध्ये यावतः । आवर्तनया दुर्गतिमिश्च तथा प्रजाविसर्गान् युवतान्
वदन्ति ।

अतं यदाधि ततचरित्वा प्राप्नोति वर्णं चरितस्तु यावान् । च चैव गतिविपर्ययतोऽनो पुनर्यथे तथा वेद
तात्मा ।

च वै यदा यावनुयेन पुनर्ब्रह्मनो जीवोदय घटते अनुक्रमा । च लोकितं वर्णमुपैति नीचात्मानुक्रमेणो परिवर्तते च ।
च तत्र संचारविसर्गमेकं चाधर्मैर्नैत्यनैः क्लिश्यमानः । ततः च दारिद्र्यमुपैति वर्णं संचारविशेषप्रतं यातीति । ९०५
दारिद्र्यवर्णस्तु प्रजाविसर्गान् यावत्प्रविशति यावरन् वै । अविप्रयुतो निरये च दैत्य ततः यावधि दुःखापराधि ।
गतोः यावधि च पञ्च तथा चत्वारि संचर्णतानि चैव । विनाशमेनं निरयाच विद्धि वर्त्मसु चान्धीषु च यावदेषु ।
च देवलोके विचरत्यभीक्ष्णं ततच्युतो मानुषतामुपैति । संचार विशेषप्रतानि चाष्टौ मर्त्येषु निष्टत्यमृतत्वमेति ।
सोऽस्मादच भवति कालयोगात् क्षये तथे निष्टति वर्त्मलोके । यथा स्वयं विद्यति जीवलोकस्तथे अभिधास्याम्य
मुरप्रवीर ।
दैवानि सप्तदशतानि वस्र रात्रो चरित्रोऽय तथैव ब्रह्मः । संचित्य यत्पापति ब्रह्मलोकतष्टावरानर्तनमान् यतो
काम् । ९०७
अष्टौ च षष्टिश्च शतानि यानि मनोविद्धानि यथानुपूर्वा । ब्रह्मण वर्णेन परा गतिर्या जीवेन चक्राणि मय भाव ।
संचारविशेषमनिष्टमेकं चत्वारि यान्यानि यतानुपूर्वः । यतश्च वर्णेन परा गतिर्या विद्धावविमुक्त मतज्ञानस्य ।
यन्नोत्तरत्वच यतानुपूर्वः संचारविशेषप्रतं यतेन । तस्मादुपादृत्य अनुक्रमेणो ततो यथाप्यानुपतामुपैति ।
तस्मादुपादृत्य ततः क्रमेण सोऽयेन यन्तिष्ठति भूतवर्गे । च यतश्चत्य चरैति लोकान् संचारविशेषतप्रभावः ।
यत्रैव संचारमुपद्यानि यथाद्य यन्तिष्ठति जीवलोके । ततोऽयं यातनानानीति देवश्च विप्रोरथ ब्रह्मयस्य । ९०८
श्रेयस्य चैवाथ नरस्य चैव देवस्य विप्रोः परमस्य चैव । संचारयोगे परिदर्शनाया ब्रह्मात्मनाथानि यदा प्रया हि ।
चेष्टात्मनो देवनयाच वर्त्मे ये ब्रह्मलोकादपराः स तेऽपि । प्रजाविसर्गान् यत्रेवकाले यानानि यान्येव सरन्ति
जीवाः ।
निःश्रेयसात्परं यान्ति यान्ते वर्त्मे देवा ये यदृच्छा मनुष्याः । ये तु श्रुताः सिद्धलोकात् क्रमेण तेषां गतिं यान्ति
यथाऽनुपूर्व्या ।
जीवाः परे तद्वयतुल्यरूपाः सं सं विधिं यान्ति विपर्ययेण । च यावदेवाधि च श्रेयभुत्रे प्रजाश्च देव्यो च तथैव
ब्रह्मे ।
तावत्सदृश्येषु विद्यद्भावः संयम्य षडेन्द्रियरूपमेतत् । ब्रह्मां गतिं तां परमां परैति ब्रह्मेण नित्यं मनसा विधि
यन् । ९०९

ततोऽब्रवं शान्तनुरेति मह्यं कुमारपालेति स मामवोचत् । [illegible]
॥ कृष्ण उवाच ॥ एवं गते मे न विषादोऽस्ति कश्चित् कामं च प्रयामि यथोपजोषम् । श्रुता हि ते वाक्यविशेषणेन विज्ञा
नेऽप्यथ तथा विपाप्मा ।
प्रहृत्तमेतन्मयवाग्रधर्मे महानुभावाभ्यनसूयकेभ्यः । शिष्टोऽप्यशिष्टाय यथातथत्वात् स्वयं वर्णेभ्यश्च वदेद्वरिष्ठः ।
स वै महात्मा पुरुषोत्तमो वै तस्मिन् जगत् सर्वमिदं प्रतिष्ठितं ।
॥ भीष्म उवाच ॥ एवमुक्त्वा स कौन्तेय कृष्णः माधवमच्युतम् । योगमित्वा तदात्मानं परं जग्मतुरात्मनः ॥ १०७५
॥ युधिष्ठिर उवाच ॥ अयं स भगवान् देवः पितामह जनार्दनः । यमाकुमारी वृणुते पतिदाक्षायणी पुरा ।
॥ भीष्म उवाच ॥ मूयस्यायी महादेवो भगवान् खेन तेजसा । तपसः सर्गति लोकान् नानारूपान् महाप्रभः ।
तुरीयार्द्धेन तपसेमं विद्वि केशवमच्युतं । तुरीयार्द्धेन लोकांश्च लोक्यस्येव बुद्धिमान् ।
चर्म्याक् क्षितस्य यः स्रष्टा कल्पान्ते परिवर्तते । स वेत्ति भगवान्यत्तु योऽयं क्षितिचरः प्रभुः ।
तान् विधाता प्रजास्रष्टा लोकांश्चरति शाश्वतान् । १०८०
सर्व्वाण्यङ्गान्यानि करोत्यजस्रः यजातनः यचरते च लोकान् । स चाप्यिदुः सकले महात्मा तत्त्वं जगत् सर्वमिदं
विधिवं ।
॥ युधिष्ठिर उवाच ॥ कृष्णेन परमार्थेन दृष्टा मन्येऽतमो गतिः । शुभाशुभात् स युक्तिनो न शोचति पितामह ।
शुक्लः मुक्लाभिजातोऽयः शाश्वतो मानवर्त्तनेऽनघ । निर्ममोनेन निर्मुक्तो निरयाच पितामह ।
शारिद्रवर्णे रक्ते वा वर्त्तमानस्तु पार्थिव । तिर्य्यगेवानुपश्येत कर्मभिस्तामसैर्वृतः ।
यत्तन्तु भूयमापन्ना रजा दुःखसुखे सुखे । कां गतिं प्रतिपद्यन्ते लोका कृष्णाधमानघ । १०८५
॥ भीष्म उवाच ॥ शुद्धाभिजनसम्पन्नाः पात्रवयाः संयतव्रताः । विद्वांस देवलोकेषु पुनर्यान्युपमेयच ।
प्रजाविसर्गे च सुखेन काले मेतेत्य देवेषु सुखानि भुक्ता । सुखेन संयान्यथ विद्धसंज्ञा मा वो भयं भूदिमजाः यजर्वे ।
इति श्रीमहाभारते शान्तिपर्व्वणि मोक्षधर्मपर्व्वणि कृष्णेनाथां एकाशीत्यधिकद्विशततोऽध्यायः ॥ २८१ ॥
॥ युधिष्ठिर उवाच ॥ यथो धर्मिष्ठता तात कृष्णस्यामिततेजसः । यथा विज्ञानमतुलं विष्णो मक्षिप्य तादृशी ।
दुर्विज्ञेयं पदं तात विष्णोरमित तेजसः । कथं वा राजशार्दूल पदन्तु ज्ञातवानसौ ।
भवता कथितं ज्ञेतत्कृष्णे चाप्रमेयतां । भूयस्तु मे यमुत्पन्ना बुद्धिरव्यक्तदर्शनात् । १०९०
कथं विनिहतो कृष्णः शक्रेण पुरुषर्षभ । धर्मिष्ठो विष्णुभक्तश्च तत्तत्त्वस्य पदार्थवे ।
एतन्मे संशयं मूढि प्रच्छते भरतर्षभ । कृष्णस्तु राजशार्दूल यथा शक्रेण निर्जितः ।
यथा चैवाभवद्युद्धं तथाचक्ष पितामह । विस्तरेण महाबाहो परं कौतूहलं हि मे ।
॥ भीष्म उवाच ॥ रथेनैकः प्रयातो वै याद्धं देवगणैः पुरा । दृष्ट्वायान्तो हरिं क्षिप्तं सर्वलोकभयंकरं ।
योजनानां शतान्यूर्द्धं पञ्चोच्छ्रितमरिन्दम । शतानि विस्तरेणाथ तीक्ष्णाभ्यधिकानि वै । १०९५
तत् प्रेक्ष्य तादृशं रूपं वैरोचनेरपि दुर्जयं । कृष्णस्य देवाः सगणा न शान्तिमुपलेभिरे ।
शक्रस्तु तदा राजन्नुद्यम्यो व्यजायत । अथाकृष्य सचसा दृष्ट्वा तद्रूपमुत्तमं ।

ततो वायुः समभवद्दक्षिणायाश्च दिक्पतिः । दिवाकरस्तथा वह्निर्वसिष्ठं मुनिं मुहुः सुतपसि ।
अथ दृष्ट्वा तेजोरूपं दृष्ट्वा प्रज्वलितं च । च अभूमेः कर्मणि दक्षिणाद्वा वा समभवत् ।
ततः समभवद्वह्निं चैलोक्यस्य भयङ्करं । प्रलयं चाङ्गिरोरूपं दृष्ट्वा च भयदायकं । १०१०
अग्निभिः सप्तभिः मुख्यैः दक्षिणेनाग्निरूपतः । विश्वामित्रोऽग्निसहितः कर्मणोऽग्निपूजितः ।
प्रलयेन विविधैर्हव्यैः पावकोऽग्निरिव च । देवाद्यैश्च तथा वैश्यैः कर्मणोऽग्निपूजितः ।
पितामहपुरोगाश्च वह्निं देवगणाश्च । प्रलयं प्रलयरूपाग्निं दृष्ट्वा भयमुपागतम् ।
विप्राग्निभिर्भयंकरैश्च विद्युत्वान् वरुणश्च । प्रलयेन च विप्राग्नेरुत्पत्तिः प्रलयस्य च ।
ततोऽग्नयो भयत्रस्ता दृष्ट्वा सर्वे मुनीश्वराः । प्रलयार्थं च देवेशं शरणं निरयं ययुः । १०१५
ततो देवगणाः सर्वे ब्रह्मा विष्णुः शिवस्तथा । प्रलयार्थं च देवेशं शरणं निरयं ययुः ।
दृष्ट्वा तु तद्भयं घोरं प्रलयाग्नौ समुत्थितं । भीतयस्ताः देवेशं नाथामुद्दिश्य सर्वशः ।
तच्च दृष्ट्वार्हितत्वाच्च सोऽपि चाङ्गीरसामतोः । रक्षणार्थं तं तथ वह्निः प्रलयोऽभवत् ।
॥ वसिष्ठ उवाच ॥ देवदेवेऽपि देवेश देवासुरनमस्कृत । चैलोक्यस्य भयं भूतं प्रलयाग्नेः समुत्थितं ।
एष ब्रह्मा च विष्णुश्च शिवश्चैव जगत्पतिः । सोमश्च भगवान्देवः सर्वे च परमर्षयः । १०२०
मा भार्गवः समर्थं ब्रह्म वह्निरेतेन वा तथा । भार्गवो मुहुः वह्निं दृष्ट्वा अपि अभूत् सुरधिप ।
एष लोकगुरुश्चैव सर्वलोकनमस्कृतः । गिरीशो वा भगवांश्च सोऽपि सुरधिप ।
एते ब्रह्मर्षयश्चैव दृष्ट्वाग्निं लोकभावनाः । प्रलयेन ब्रह्म दिव्येन भुवनानि वा भगवन् वै ।
॥ भीष्म उवाच ॥ एवं वसोः प्रभासस्य वसिष्ठेन महात्मना । शापेन वसवश्चापि जातमात्रेण भारत ।
ततो बुद्धिमुपागम्य भगवान् वाक्यमब्रवीत् । योगेन ज्ञाता पुत्राणां मार्गं वसुधाधिप । १०२५
ततोऽङ्गिरःसुतः श्रीमांश्चैव परमर्षयः । दृष्ट्वा दृष्ट्वा विप्रान्तपुत्रान्तं महेश्वरं ।
ऊचुर्वचनमार्याः सोमार्थं पितामहाय । ततो भगवतोऽग्नेरग्नेः भूता भागधेयी ।
यमाग्निभागदा देवा दृष्टं देवयजिनादृ । विष्णुश्च भगवान्देवः कर्मणोऽग्निपूजितः ।
ऐन्द्रं समाविशद्यज्ञ सोमार्थं रतः । ततो वृद्धप्रतिर्धीमानुपयाताय भारतं ।
वसिष्ठस्य महातेजाः सर्वे च परमर्षयः । ते वसवाश्च वरदं शापं सोमपूजितं । १०३०
ऊचुरेकायनगो नहि दृष्टमिति प्रभो ।
॥ महेश्वर उवाच ॥ एष दृष्टो भगवान् ब्रह्म वसोन भवता सुतः । विश्वात्मा सर्वगश्चैव यज्ञभावश्च विश्रुतः ।
तदेनमसुरश्रेष्ठं चैलोक्येनापि दुर्जयं । अपि तं सोमभावाय भावयन्ता सुरेश्वर ।
अनेन हि तपस्तप्तं यज्ञायज्ञमनश्चिरं । यद्दिष्टं सर्वयज्ञानां ब्रह्मा चाग्नौ वरं ददौ ।
महत्त्वं योगिनाश्चैव महाभाग्यमेव च । महाबलत्वं तथा तेजस्वार्थं सुरेश्वर । १०३५
एतत्तां भावनं तेजः समाविशति भारत । यजनेनं तमयेवं यज्ञेन अपि दारुणं ।
॥ ब्रह्म उवाच ॥ भगवंस्तमवद्दिग दितिर्ते सुदुरासदं । यज्ञेन विद्यतिमानि पञ्चमानी सुरर्षभ ।

॥ भीष्म उवाच ॥ ततस्तस्मिन्प्रवृत्ते तु सङ्ग्रामे देवदानवे । देवसङ्घाश्च दैतेयाश्च सर्वे जग्मुः पराङ्मुखाः ।
ततो दुद्रुवुरव्यग्रा ब्रह्मणश्च पुरःसराः । सुरथं विविधाकारं त्रासयन्तः समन्ततः ।
असुराणामथ सर्वेषां वृत्तिर्विलोप उद्यतः । आत्मानमात्मना वज्रात् वर्जेण जघ्नतुः ।
तथाविधमथो त्रासं त्रासतो देवसङ्घतः । दृष्ट्वा ब्रह्मा जगामाशु तदा ब्रह्मपुरोहितम् ।
रथस्थश्च वि प्रवृत्तो दुद्रुवाणे जनाधिपः । चक्षुषा चक्षुषी तस्य ब्रह्मणः पुरुषर्षभ ।
इति श्रीमहाभारते शान्तिपर्वणि मोक्षधर्मपर्वणि दुःखपर्वणि दुःखपर्वणि दुःखपर्वणि दुःखपर्वणि ।
॥ भीष्म उवाच ॥ दृष्ट्वा दुःखार्तान् सुरान्विद्रुतान् सर्वतः । आत्मानं चापि विद्रुतं दैत्यैर्भीतं वै बहुधा ।
अब्रवीत्तानहोरात्रैर्वेदज्ञानवतां वरः । आत्मानमात्मना दुःखात् दानवेभ्यो महाद्युतिः ।
रोमहर्षश्च तीव्रोऽभूत्तस्यासीत्सुमहद्भयम् । स्रिया चाभिभवं प्राप्तो दानवैः सह युद्धवा ।
निष्पपात महाघोरा वृत्तिः सा तस्य भारत । उद्यम्य अक्षिणावस्य दीप्ते भीमे भयंकरे ।
स्रुग्भाः कङ्का बलाकाश्च वाग्रोऽमुञ्चन् सुदारुणाः । दुःखोपरि संदष्टाश्चक्रवत् परिचक्रमुः ।
ततस्तं रथमास्थाय देवाधिपतिराहवे । वज्रोद्यतकरः क्रुद्धो दैत्यं वज्रेण वत्तवान् ।
अमानुषमथो नादं च मुमोच महासुरः । अवधूतश्चैव राजेन्द्र तीव्रज्वरसमन्वितः ।
अथास्य जृम्भतः प्रास्यात् वज्रमवाक्षिपत् । स वज्रः मुखदेशेन कालाग्निरिव दुःसहः ।
क्षिप्रमेव महाकायं दृप्तं दैत्यमथाग्रसत् । ततो नादः समभवत् पुनरेव समन्ततः ।
दृष्ट्वं विनिहतं दृष्ट्वा देवानां भरतर्षभ । दृष्ट्वा तु हतां मघवान् हाग्नावरिनिषूदनः ।
वज्रेण विष्णुपूतेन दिव्यमेव समाविशत् । अथ दृष्ट्वा घोरस्य शरीरादग्निरुत्थितः ।
ब्रह्मद्रुहा महाघोरा रौद्रा क्षोभभयावहा । करालदशना भीमा विकृता ऊर्ध्वमूर्धजा ।
प्रकीर्णमूर्धजा चैव घोरनेत्रा च भारत । ज्वालामालिनी चैव क्षयेव भरतर्षभ ।
रुधिरार्द्रा च धर्मस्य घोरवज्रसमाविधी । साऽभिनिष्क्रम्य राजेन्द्र तादृशेनैव भावता ।
वह्निर्यं मनसामास तदा भरतसत्तम । अवधिनत्य कालज्ञ दृष्ट्वा युद्धमद्भुतं ।
स्वर्गाभिमुखः प्रायाल्लोकानां हितकाम्यया । या विनिःसरणात्तस्य दृष्ट्वा ब्रह्म मनीषितं ।
अपाद्यत यदा देवैर्मुखतो वासवस्तदा । स हि तस्मिन् बलस्थाने ब्रह्मवध्यातिभये ।
नलिन्या विसमध्यस्थ उवासाब्दगणान् बहून् । चतुर्थत्य तु यज्ञस्य तदा वै ब्रह्महत्यया ।
तदा गृहीतः कौरव्य त्रिशिराः समपद्यत । तथा अपीडने ब्रह्मः परं चक्रुश्चकार ह ।
न चाशक्तां देवेन्द्रो ब्रह्महत्यां व्यपोहितुं । गृहीत एव तु तदा देवेन्द्रो भरतर्षभ ।
पितामहमुपागम्य शिरसा प्रणिपत्य च । ज्ञाता गृहीतं ब्रह्मं च द्विजप्रवरहत्यया ।
ब्रह्मा संचिन्तयामास तदा भरतसत्तम । तामुवाच महाकोपो ब्रह्महत्यां पितामहः ।
स्वरेण मधुरेणाथ सान्त्वयन्निव भारत । शृण्वतां चिदशेषेण लोकानां सुख मानिनि ।
ब्रूहि किमे करोम्यद्य कार्यं किं समिधेच्छसि ।

॥ ब्रह्मवधोवाच ॥ त्रिलोकपूजिते देवे प्रीते मयि सुरोत्तमैरिह । ब्रह्मलोकेऽपि ब्रह्मर्षि शिवमस्तु विधत्स्व मे ।
यथा ह्यतेषां मर्य्यादा लोकानामक्षयार्थिना । स्थापिता वै सुरश्रेष्ठा तथा देव प्रवर्तिता ।
प्रीते तु त्वयि धर्मज्ञ सर्वलोकेश्वर प्रभो । ब्रह्मादयोऽपि शिवाः शं विधत्स्व मे ।
॥ भीष्म उवाच ॥ तथेति तं प्राह तदा ब्रह्मवध्वा पितामहः । उपायतः स ब्रह्मघ्नं ब्रह्मवध्वा व्यपोहत । १०९०
ततः स्वयम्भुवा ध्यातश्च वह्निर्देवानलो । ब्रह्मानमुपसंगम्य ततो वचनमब्रवीत् ।
प्राप्तोऽस्मि भगवन्देव यत्तद्ब्राह्मणनिन्दितम् । यत्कार्यं मया देव तद्भवान् वक्तुमर्हति ।
॥ ब्रह्मोवाच ॥ चतुर्धा विभजात्मानं ब्रह्मवध्यानिवारणम् । ब्रह्मघ्नाय विमोक्षार्थं चतुर्भागं प्रतीच्छ वै ।
॥ अग्निरुवाच ॥ मम लोकस्य लोकेशो वै ब्रह्मन् भावय वै प्रभो । यत्तद्विधास्यामि विधातुं त्वमतो लोकपूजित ।
॥ ब्रह्मोवाच ॥ यस्यां व्यवसायमात्रेण सर्वं वै मानवः क्वचित् । बीजौषधिरसैर्वेद्ये न यच्छति तमोहतः । १०९५
तमेवा याच्छति क्षिप्रं तत्रैव च निवर्तते । ब्रह्मवध्या ब्रह्मवाच येतु ते मानवो ज्वरः ।
दत्युक्तः प्रतिजग्राह तद्वचो हव्यकव्यभुक् । पितामहश्च भगवांस्तथा च तदभून्नभो ।
ततो वृक्षौषधितृणं समाक्रम्य पितामहः । दमनैश्च सहाराग्रं ब्रह्मणे वसुधाय च ।
ततो वृक्षौषधिहतं तत्रैवोक्तं यथातथं । अग्निं वह्निवदास्यं ब्रह्मणेमिदमब्रवीत् ।
अस्माकं ब्रह्मवध्यायाः कोऽन्यो लोकपितामह । देवानामिदमानन्त्यात्स्यात् पुनर्ब्रह्मन्नमर्हसि । १०८०
वयमग्निं तथा प्रीतं वर्षन्तु पवनेरितं । यद्दाहः सततं देव तथा च्छेदनभेदने ।
ब्रह्मवध्यानिवारणं भवतः भावनादयं । यद्दीयतामखिलोकेश लोकं चिन्तयतां भवान् ।
॥ ब्रह्मोवाच ॥ पर्वकाले तु संप्राप्ते यो वै च्छेदनभेदनं । करिष्यति नरो लोहानमेवाऽनुनिवर्तते ।
॥ भीष्म उवाच ॥ ततो वृक्षौषधितृणमेतन्मुक्तं महात्मना । ब्रह्मणामभिसंपूज्य जग्मुस्ते यथा गतं ।
आङ्गिरसाश्च देवाश्च ततो लोकपितामह । वाचा मधुरया प्राह वासवश्चैव भारत । १०८५
इत्यभिष्टूयमानस्तु ब्रह्मवध्या वराङ्गना । चतुर्धा तत्रा भागांस्तु संलोक्य सम्प्रतीक्षत ।
॥ अप्सरस ऊचुः ॥ यद्यर्थे व्रतचर्यां वै देवैस्त्वं भावनात् । लोकं चिन्तयतोऽस्माकं चिन्तयस्व पितामह ।
॥ ब्रह्मोवाच ॥ रजस्वलासु नारीषु यो वै मैथुनमाचरेत् । तमेवा याच्छति क्षिप्रं येतु वो मानवो ज्वरः ।
॥ भीष्म उवाच ॥ तथेति चतुरश्चैव दत्त्वाऽप्सरसां गणाः । स्थानानि स्थानाग्र्याणि सम्प्राप्य रेमिरे भरतर्षभ ।
ततस्त्रिलोकाद्भगवान् पुनरेव महातपाः । अपः पश्चिमतोभागे ध्यातास्तास्तत्र तत्रगमन् । १०९०
तास्तु सर्वाः समागम्य ब्रह्मवध्यमितौजसं । ऊचुर्मुनिवरं राजन् प्रणिपत्य पितामहं ।
वयाः स्म देव सम्प्राप्तास्तवस्थानमरिन्दम । भावनात्तव लोकेश समाज्ञापय नः प्रभो ।
॥ ब्रह्मोवाच ॥ एवं वृत्तादनुप्राप्ता मुनिव्रतं महाभया । ब्रह्मवध्या चतुर्धाग्रमस्तु यूयं प्रतीच्छत ।
॥ आप ऊचुः ॥ एवं भवतु लोकेश यथा वदसि नः प्रभो । लोकं चिन्तयितुमर्हसि वह्निश्चिन्तयितुमर्हसि ।
त्वं हि देवेश सर्वस्य जगतः परमा गतिः । कोऽन्यः प्रभावो हि भवेद्यः प्रभावान् समुद्धरेत् । १०९५
॥ ब्रह्मोवाच ॥ अस्या इति मतिं कृत्वा यो नरो बुद्धिमोहितः । क्षेत्रभूतमुरीकार्षि पुत्रान्तु प्रतिमोक्ष्यति ।

तस्मिंश्च वाच्यति क्षिप्रं तत्रैव च निवत्स्यति । तथा वो भविता नीच इति चापौ ददौ वरौ ॥
ततो विमुच्य देवेशं ब्रह्मवध्या युधिष्ठिर । यथाविधिदृष्टं तं यागमगमदेवशासनात् ॥
एवं शक्रेण सम्प्राप्ता ब्रह्मवध्या जनाधिप । पितामहमनुप्राप्य वेदवेदाङ्गवेदवित् ॥
ब्रूयते च महाराज सम्प्राप्ता वासवेन वै । ब्रह्मवध्या ततः शुद्धिं ददौ तस्यै पितामहः ॥ १२००
समवाप्य श्रियं देवो दक्षाऽरीच्च मखक्षयः । प्रहर्षमतुलं लेभे यादवः पृथिवीपते ॥
दृषस्य रुधिरार्द्रैव श्रियमाप्ता यथा पुरा । दिवानिशमभक्ष्यन्तो दीप्यन्तेव तपोधनाः ॥
सर्वावस्थं तमर्थेषां द्विजातीनां श्रियं तुद । इमे हि भूतले देवाः प्रथिताः कुरुनन्दन ॥
एवं शक्रेण कौरव्य वृद्धिर्यज्ञाभ्यसूयतः । उपाध्यपूर्वं निहतो वृषो ज्वलिततेजसा ॥
एवं त्वमपि कौन्तेय पृथिव्यामप्रतिमः । भविष्यसि यथा देवः शक्रतुल्यपराक्रमः ॥ १२०५
ये तु शक्रकथां दिव्यामिमां पर्व्वसुपर्व्वसु । विप्रमर्षे वदिष्यन्ति न ते प्राप्स्यन्ति किल्बिषं ॥
इत्येतदृषभाश्रित्य शक्रस्याद्भुतं महत् । कथितं कर्म ते तात किमूयः श्रोतुमिच्छसि ॥
इति श्रीमहाभारते आग्निपर्व्वणि मोक्षधर्मपर्व्वणि वृषपर्वणि त्र्यशीत्यधिकद्विशततमोऽध्यायः ॥ २८३ ॥
॥ युधिष्ठिर उवाच ॥ पितामह महाप्राज्ञ सर्व्वशास्त्रविशारद । अस्मिन् वृषभदेव विवक्षा मम जायते ।
ज्वरेण मोहितो वृषः कथितस्ते जनाधिप । निहतो वासवेनेह वज्रेणेनि तदाऽनघ ॥
कथमेष महाप्राज्ञ ज्वरः प्रादुर्भवो मुतः । अशेषात्पर्णि निपुणतः श्रोतुमिच्छाम्यहं प्रभो । १२१०
॥ भीष्म उवाच ॥ शृणु राजन् ज्वरोत्पत्तिं सर्व्वलोकविभुतं । विस्तरेणाद्य वक्ष्यामि यादृशश्चैव भारत ।
पुरा मेरोर्महाराज शृङ्गं वैडूर्यभूषितं । ज्योतिष्कं नाम सावित्रं सर्व्वरत्नविभूषितं ।
अप्रमेयमनाधृष्यं सर्व्वलोकेषु भारत । तत्र देवो गिरितटे हैमवत्यविभूषितं ।
पर्य्यङ्क इव विश्राजत्युपविष्टो बभूव ह । शैलराजसुता चास्य नित्यं पार्श्वे स्थिता बभौ ।
तथा देवा महात्मानो वसवस्साध्यतोऽनघ । तथैव च महात्मानावश्विनौ भिषजामरौ । १२१५
तथा वैश्रवणो राजा गुह्यकैरभिसंवृतः । अष्टावतीश्वरः श्रीमान् कैलासनिलयः प्रभुः ।
उपासन्त महात्मानमुमया च महामुनिः । सनत्कुमारप्रमुखास्तथैव च महर्षयः ।
अङ्गिरःप्रमुखाश्चैव तथा देवर्षयोऽपरे । सिद्धाश्चैव गणाश्चैव गन्धर्व्वाश्चाप्सरोगणाः ।
अप्सरोगणसङ्घाश्च समाजग्मुरनेकशः । यथा सुराः श्रियो वायुर्नागाश्चाथ महर्षिः ।
सर्व्वर्तुकुसुमोपेताः पुष्पवत्यो द्रुमास्तथा । तथा विद्याधराश्चैव विद्युतश्चैव तपोधनाः । १२२०
महादेवं पशुपतिं पर्य्युपासन्त भारत । भूतानि च महाराज नानारूपधराश्च ह ।
राक्षसाश्च महारौद्राः पिशाचाश्च महाबलाः । बहुरूपधरा घोरा नानाप्रहरणोद्यताः ।
देवस्यानुचराश्चैव तस्थिरे चानलोपमाः । नन्दी च भगवांश्चैव देवस्यानुमते स्थितः ।
प्रस्थश्च अक्षितं शूलं दीप्यमानः स्वतेजसा । गङ्गा च सरितां श्रेष्ठा सर्व्वतो वेगसंयुता ।
पर्य्युपासत तं देवं रूपिणी कुरुनन्दन । य एवं भगवांश्चैव पूज्यमानः सुरर्षिभिः । १२२५

देवैश्च सुमहातेजा नदाद्रौ व्यचिंतत । व्यवधिस्थस्य कालस्य दक्षो यज्ञ मवाप्तवान् ।
पूर्वोक्तेन विधानेन यज्ञसम्भारसम्भृतम् । महायज्ञं तदा देवाः सर्वे समनुयेमिरे ।
मलनाथ समागम्य बृहस्पतिपुरोहिताः । ते त्रिभागैर्यज्ञभागो याचकाश्चोपजग्मिरे ।
देवज्ञानुमते गच्छन् गङ्गाद्वारमिति श्रुतिः । प्रविशन् देवता बुद्ध्या नैकधाऽनुगता नदाः ।
उवाच वचनं साध्वी देवं पशुपतिं पतिं । अनाहूय न तु प्राप्तो देवः सप्तपुरोगमः । १०११०
ब्रूहि तत्त्वेन तत्त्वज्ञ संशयो मे महानयं ।
॥ महेश्वर उवाच ॥ देवीं मायां सहायार्थे प्रजार्थं सृष्टिकारणात् । प्रधानेनेश यत्ते च यानि दिव्यौकसः ।
॥ उमोवाच ॥ यज्ञमेतं महादेव त्रिभागैर्न लभिष्यसि । तेन वा प्रविशेनेश यज्ञस्तन्ने न सिध्यते ।
॥ महेश्वर उवाच ॥ सुरैरेव महाभागे पूर्वमेतदनुष्ठितं । क्रोधेन यज्ञं च भाग उपकल्पितः ।
पूर्वोपायोपपन्नेन मार्गेण वरवर्णिनि । न ते सुराः प्रकल्पन्ति भागं यज्ञस्य भामिनि । १०११८
॥ उमोवाच ॥ भगवन् सर्वभूतेषु प्रजानामधिपो गुरुः । यज्ञस्त्वं यज्ञपुरुष इज्या यज्ञा शिवा ।
यज्ञेन ते महाभाग प्रजिघांसेन भागतः । यतीव दुःखमापन्नं तेषमुग्र प्रसादय ।
॥ श्रीरुद्र उवाच ॥ एवमुक्ता तु सा देवी देवं पशुपतिं पतिं । दृष्ट्वीभूतं जगत्सर्वं दक्षयज्ञेन चेतसा ।
अथ देव्या मतं ज्ञात्वा रुद्रं परिजनीर्दितं । स यज्ञायतनायाशु शिरः सन्धिमवन्दयं ।
ततो योगबलं ज्ञात्वा सर्वयोगेश्वरेश्वरः । तं यज्ञं स महातेजा भीमैरनुचरैवृतः । १०१२०
यज्ञस्य आयतनात्तस्य देवदेवः पिनाकधृक् । वेदिमद्राक्षुतुण्डेन वेदिदन्तांश्च चिक्षिरे ।
दधिरेणापरे राजंश्चाग्निं मुखमथिरत् । वेदिधूपाच्च धूमत्वाच्च यज्ञमूर्धिशतागताः ।
आक्षिरन्ये चायतस्य तथैव परिचारकान् । रक्षः स यज्ञो भूतेशमभ्यधावत् सहानुगः ।
आक्षाय मृगरूपं वै खमेवाभ्यगमद्द्रुतं । तस्य यज्ञं तदाकाशं रूपमासीदुपागतं वै ।
धनुरादाय वै दिव्यं तदाऽभ्यसरत प्रभुः । ततश्चक्रे सुरेशस्य क्रोधादग्निर्महोल्बणः । १०१२५
जटाऽऽजालस्तनो घोरः क्रोधविस्फुलिंगभृत् च । तस्मिन् पतिगते च क्रोधविद्रा सदा भुवि ।
प्रादुर्बभूव सुमहानग्निः कालाग्निसन्निभः । तत्र चाभ्यगमत् सद्यः सुरयः सुरवर्धन ।
प्रक्षेऽनिमार्षं रक्षार्थं परिजग्राहुरीश्वराः । कर्णौ क्षेत्रे क्षितेरेवाद्रुः क्रोधो भूतश्च वै ।
कराभ्यां शब्दवर्षेण रक्षवाग्रुस्तथैव च । ते यज्ञं सहसाऽऽक्रम्य प्रदक्षमभिजग्मिरे ।
व्यचरत्सर्वतो देवान् प्राद्रवन्त च सर्वशः । देवाश्चाद्रवन् सर्वे नभो भेजिरे दिशो दश । १०१३०
तेन तस्मिन् विचरता पुरुषेण विजानता । इयिषी सुमहातेजा यज्ञो मृगशरीरवान् ।
दाहाभूतं जगत्सर्वमुपलभ्य तदा प्रभुः । विनाशयो महादेवं दर्शयन् प्रलयानलं ।
॥ ब्रह्मोवाच ॥ भवतोऽपि सुराः सर्वे भागं दास्यन्ति वै प्रभो । विरमेमं मन्युसंभारं सर्वदेवेश्वर प्रभो ।
इमा हि देवताः सर्वा यजमानं परन्तप । तव क्रोधाग्निदग्धेषु न शान्तिमुपलेभिरे ।
यस्यैव पुरुषो जातः क्रोधान्ते विश्वभोजनः । अग्रो यज्ञस्य सर्वस्य सोऽयमेव भविष्यति । १०१३५

एकीभूतस्य स तस्य भागस्य शेषतः प्रभोः । अमरो दक्षजा प्रीतो वरदश्चैवमब्रवीत् ।
दत्युक्तो ब्रह्मणा देवो भगवांश्चापि शंकरः । अमरत्वं तमीशानश्चक्रे ब्रह्मवरेण सः ।
वराच्च प्रीतिमगमद्गुरुस्तस्य पितामहः । अवरोप्य च तद्भागं भागं भागेन ब्रह्मणा सह ।
अवरश्च सर्वधर्मज्ञो बहुधा ब्रह्मवादिनाम् । ब्राह्मणो धर्मभूतानां भूयः समभवत्पुनः ।
शीर्षाभितापो नागानां वर्धमानो विवासतः । यवानां चापि विविधो विनाशोऽभूत्ततो नृप ।
घोरश्च घोरभेषाणामभवत्पृथिवीतले । राक्षसानामपि क्षयेण वृद्धिमत्यवरोधने ।
रत्नागतमयाश्चापि विशेषेणेह धर्षिणः । जीवतेजः प्रविश्यान्तः प्रेतो भवति वा न वा ।
अवीनां पित्तभेदश्च सर्वेषामिति नः श्रुतम् । शुक्लानामपि वर्णानां विपाको विविधो भवेत् ।
ग्राहदंष्ट्रेषु चाम्भस्सु मनो ह्यरति दारुणे । मानुषेषु तु भोगेषु अरतिर्मनसो भवेत् ।
मरणे चापि तथा मनो भवत्यतिभृशं नरं । एतत्कारणवन्मन्ये अरतेर्मानसं बृहत् ।
नमस्तस्मै च मान्याय सर्वमाधिविरोधिने । यमेन हि समाविष्टो दुःखैः सर्वैरभिभूयते ।
अनुज्ञात ततः प्रक्षीणो ब्रह्मणाव्यक्तजन्मना । प्रविश्य वक्त्रं कृष्णस्य द्वारपालोऽथ भारत ।
दारितस्य च वक्त्रेण महायोगी महासुरः । जगाम परमं स्थानं विष्णोरमिततेजसः ।
विष्णुभक्त्या हि तेनेह जन्मान्तरमभूत्तदा । ब्रह्मणश्च विशेषो वृद्धौ विद्याः स्वात्मवतस्तथा ।
इत्येष वृत्तमाख्यातं जरस्य महतो मया । विस्तरः कथितः पुत्र किमन्यत्प्रब्रवीमि ते ।

इमं जरोत्पत्तिमदीनसत्त्वः पठेच्छुचिः यः शृणुयाद्विनीतः नरः । विमुक्तरोगः स सुखी सुतो वसेत् वासान् स यथा मनोवितम् ।

इति श्रीमहाभारते खिलेषु हरिवंशपर्वणि भविष्यपर्वणि जरोत्पत्तिवर्णनं चतुरशीत्यधिकद्विशततमोऽध्यायः ॥ २८४ ॥

॥ जनमेजय उवाच ॥ प्राचेतसस्य दक्षस्य सर्गं वैवस्वतेऽन्तरे । विस्तरेणाहमिच्छामि श्रोतुं ब्रह्मन् यथाऽभवत् ।
देव्या मन्युसुतां ब्रह्मन् कन्यां लब्धवान् प्रभुः । प्रजादानस्य दक्षेण च यज्ञः सन्धितः सुतः ।
एतदेवितुमिच्छामि सर्वं सूचि यथातथम् ।

॥ वैशम्पायन उवाच ॥ पुरा हिमवतः पृष्ठे दक्षो वै ब्रह्मणः सुतः । गङ्गाद्वारे शुभे देशे ऋषिसिद्धनिषेविते ।
गन्धर्वाप्सरसाकीर्णे नानाद्रुमलतायुते । ऋषिसंघैः परिवृतं दक्षं धर्मभृतां वरं ।
पृथिव्यामन्तरीक्षे च ये च स्वर्गनिवासिनः । सर्वे प्राञ्जलयो भूत्वा उपतस्थुः प्रजापतिं ।
देवदानवगन्धर्वाः सिद्धाश्चारणराक्षसाः । दक्षाद्यास्तत्र गन्धर्वा तुम्बुरुर्नारदस्तथा ।
विश्वावसुर्विश्वसेनो गन्धर्वाप्सरसस्तथा । आदित्या वसवो रुद्राः साध्याः सह मरुद्गणैः ।
इन्द्रेण सहिताः सर्वे आग्नेया यज्ञभागिनः । उष्मपाः सोमपाश्चैव धूमपा आज्यपास्तथा ।
ऋषयः पितरश्चैव आगता ब्रह्मणा सह । एते चान्ये च बहवो भूतग्रामास्तु विश्वशः ।
जरायुजाण्डजाश्चैव तथा स्वेदोद्भिदोऽपरे । आहूता मन्त्रिणः सर्वे देवाश्च सर्षिभिः ।
विराजन्ते विमानस्था दीप्यमाना इवाग्नयः । तान्दृष्ट्वा मनुनाधिष्ठो दक्षोऽथैनमब्रवीत् ।

नाथं यज्ञो न वा धर्मो यत्र दक्षेण चाच्युतः । यजन्ते यज्ञपुरुषं वितानं यत्र वैदिकाः ॥
किमु लोकाय पश्यन्ति शिवायं सर्वदृक्शिवं । कथञ्चिन्नाद्रियेरंस्तं यत्र कापालिकाग्नयः ॥ १२७
इत्युक्त्वा स महायोगी पश्यति स्माग्रतः प्रभुं । न यत्रास्ति यतो देवो देवेशः सर्वतोऽन्तकः ॥
नारदश्च महात्मानं तत्रा देवाः सहेश्वराः । ब्रह्मणो मानसं क्षेत्रं ददृशे विश्वितं योगिभिः ॥
एकमग्नास्तु ते सर्वे ऋषयोऽग्निपरिप्लुताः । नारदाद्दक्षनाशस्य श्रुत्वा निर्वाणमास्थिताः ॥
अपूज्यपूजनाचैव पूज्यानामप्यपूजनात् । कृतागसं तं प्राप्तं प्रायेणापि जनाः ॥
अनृतं नोक्तपूर्वं मे न च वक्ष्ये कदाचन । देवानामसुराणां च मर्त्यानां मतिरीदृशी ॥ १२९
आगतं पशुभर्तारं शङ्करं जगतः पतिं । चण्डेश्वरं प्रमथेशं सर्वेषां प्रथमं प्रभुं ॥

॥ दक्ष उवाच ॥ यन्ति मे बहवो यज्ञाः सुरयज्ञाः कपर्दिनः । एकादशसमाम्नाता नाहं वेद्मि महेश्वरं ॥

॥ दधीचिरुवाच ॥ सर्वेषामेव सत्रेऽयं भेदवादो न विद्यते । यथाऽहं ब्रह्मदण्डेन वाच्यं पश्यामि दैवतं ॥
तथा दक्षस्य विपुलो यज्ञोऽयं न भविष्यति ।

॥ दक्ष उवाच ॥ एतन्मखेशाय सुवर्णपात्रे हविः समग्रं मिथिनल्मयूषं । विष्वोर्यथाऽसन्मतिमत्र भागं प्रभुर्विभुज्ञाद्यवनीय एषः ॥ १२८

॥ देव्युवाच ॥ किं नाम दानं विधिवत्तपो वा कुर्यामहं येन पतिर्ममेश्वरः । प्रसीदेत भागं भगवान्विलोक्य ह्यद्धा तथा भागमयो हतोऽयं ।

एवं ब्रुवाणं भगवान् क्षमायां प्रश्रद्धरूपः कुलिशायुधाग्र्यः । न वेद्मि मां देवि कथेदराशिं किमाम युक्तं वचनं मखेशे ।
अहं विजानामि विशालनेत्रे ध्यानेन हीनाः न विदन्त्यजस्रं । तथापि मोहेन च वेदवादो लोकाश्रयः सर्वत एव मूढाः ।
मामध्वरे ग्रंथितारः स्तुवन्ति रथन्तरं साम्नगायोपगन्ति । मां ब्राह्मणा ब्रह्मविदो यजन्ते समाध्वर्यवः कल्पयन्ते च भागं ।

॥ देव्युवाच ॥ सुप्राज्ञतोऽपि पुरुषः सुमेधाः स्त्रीजनबंधवि । स्तौति मर्त्यमयते यदि स्वमात्मानं नबंधवः ॥ १२९
॥ भगवानुवाच ॥ नात्मार्थं वेत्सि देवेशि पशूनां तनुमथसे । यं कञ्चाहि वरारोहे यागार्थे वरवर्णिनि ।
इत्युक्ता भगवान् पत्नीमुमां प्रणैरपि प्रियां । वेदब्रह्मभगवान् यज्ञाङ्गं वीरमब्रवीत् ।
तमुवाचाच्युतिं मयं दक्षयेति मखेश्वरः । ततो यज्ञद्विषुलेन विधिनेजे महीयसा ।
देव्या मन्युभवोद्धार्थं दक्षस्य च कृतः । मन्युना च महाबाहो महाकाली मनेश्वरी ।
आत्मनः कर्मयोगिनि तेज आहूय माहनुमा । देवस्यामुखं तस्या प्रथम्य शिरसा ततः । १३०
आत्मनः सदृशः शौर्यौदार्यवीर्यसमन्वितः । न यज्ञ भगवान् शंभुः प्रतिरूपमचिन्तयत् ।
अनल्पवलवीर्यस्य अनल्पबलयोधकः । वीरभद्र इति ख्यातो देव्या मन्युमयाकृतिः ।
योऽसृजद्रोमकूपेभ्यो रौद्यावाशु गणेश्वरान् । दहतुल्या गणा रौद्राः कद्रवीर्यपराक्रमाः ।
ते निपेतुर्दिवं भूमिं दक्षयज्ञनिवेशनं । श्येनभूता मखाकाशं कुर्वन्तो रवमुल्बणं ।
ततः किलकिलाशब्दैराकाशं पूरयन्ति च । तेन शब्देन महता चकम्पे च वसुन्धरा । मारुतायैर्घूर्णन्ते चुक्षुभे वरुणालयः ।

अग्नयो नैव दीप्यन्ते नैव दीप्यन्ति भास्कराः । पक्षा नैव प्रकाशन्ते नैव वान्ति च मारुताः ।
ऋषयो न प्रकाशन्ते न देवा न च मानुषाः । दक्षस्तु निर्भरीभूते विद्रुते यज्ञवाहने ।
प्रहरन्त्यपरे घोरा दृष्ट्वान्योन्याटवलि च । प्रमथैश्च तथा चान्ये विनदैश्च तथा रैः ।
धावन्ति प्रधावन्ति वायुवेगा मनोजवाः । चूर्णयन्ति जघनानि दिग्गजानपरानि च । १०११५
विशीर्णा इव दृश्यन्ते तारा भूमौ गभस्तयः । दिग्गजानां मदच्छायाः सायंपर्वतोपमाः ।
क्षीरमद्यो इव दृश्यन्ते घृतपायसवर्हसाः । दधिमण्डोदका दिग्याः खण्डमण्डकवायुकाः ।
घृतपूपा गिरिस्थेता गुडपुष्पा मनोरमाः । उपदंशानि भोज्यानि भक्ष्याणि विविधानि च ।
पानकानि च दिव्यानि लेह्यपूपानि यानि च । भुञ्जते विविधैर्भक्षैर्नृत्यन्त्यानि च ।
रुद्रकोपाग्निहाकाराः कालाग्निसदृशोपमाः । क्षोभयन् सुरसैन्यानि क्षीयमाणा वलन्तः । १०११०
क्रीडन्ति विविधाकारं विविधुः सुरयोषितः । रुद्रक्रोधात् प्रणष्टेन धर्मदेवेः सुरक्षितं ।
तं यज्ञमदहच्छीघ्रं रुद्रकर्मा वलन्तः । चकार भैरवं नादं सर्वभूतभयङ्करं ।
छित्त्वा शिरो वै यज्ञस्य नगाद्य च मुमोद च । ततो ब्रह्मादयो देवा दक्षश्चैव प्रजापतिः ।
ऊचुः प्राञ्जलयः सर्वे कथ्यतां को भवानिति ।
॥ वीरभद्र उवाच ॥ नाहं रुद्रो न वा देवो नैव मोक्षुनिसङ्गतः । देवा मन्युसुतं मान्यं कुरुः सर्वात्मकः प्रभुः । १०११५
द्रष्टुं वा नैव विप्रेन्द्राञ्जैव कौतूहलेन वा । तव यज्ञविधातार्थं संप्राप्तं विद्धि मामिह ।
वीरभद्र इति ख्यातो रुद्रकोपादिनिःसृतः । भद्रकालीनि विख्याता देव्याः कोपादिनिःसृता ।
प्रेषितो देवदेवेन यज्ञाग्निकमिहागतौ । अरयं गच्छ विप्रेन्द्र देवदेवमुमापतिं ।
वरं क्रोधोऽपि देवस्य वरदस्य न चान्यतः । वीरभद्रवचः श्रुत्वा दक्षो धर्मभृतांवरः ।
तोषयामास रोषेण प्रणिपत्य महेश्वरं । प्रणम्य देवमीशानं शाश्वतं ध्रुवमव्ययं । १०११०
महादेवं महात्मानं विश्वस्य जगतः पतिं । दक्षः प्रजापतिर्यैश्चैर्यैस्तैः सुखमाप्तिभिः ।
आह्वता देवताः सर्व्वा ऋषयश्च तपोधनाः । देवी नाह्वयते तत्र विश्वस्यो महेश्वरः ।
तत्र कुद्धो महादेवी गणांस्तत्र व्यसर्जयत् । प्रदीप्ते यज्ञवाटे तु विद्युत्तेषु दिवानिषु ।
तारागणमनुप्राप्ते रौद्रे दीप्ते महानिशि । मुद्गलिभिर्भयङ्करैः भूतसङ्घैः परिवारितैः ।
निखातोत्पाटितैर्घोरैरपविद्धैरितस्ततः । उत्पतद्भिः पतद्भिश्च ध्वजैरग्निसमद्युतिभिः । १०११५
पक्षवातविनिर्धूते. शिखातप्तनिनादितैः । यज्ञमन्यर्व्वसंक्षेप पिशाचोरगराक्षसैः ।
प्राणापानौ संनिरुध्य वज्रखड्गेन वज्रतः । विधार्य्य सर्वतो दृष्टिं वज्रदृष्टिरमित्रजित् ।
सहसा देवदेवेशो ज्वलिकुण्डात् समुत्थितः । विभ्रत् सूर्य्यसहस्रस्य तेजः संवर्तकोपमः ।
स्मितं कृत्वा ऽब्रवीद्वाक्यं भूत्वा किं करवाणि ते । आविशे च मखाधाथे देवानां मुखतो ततः ।
तमुवाचाञ्जलिं कृत्वा दक्षो देवं प्रजापतिः । भीतभद्रेतनिर्विण्णः सवाक्यवदनेक्षणः । १०११०
यदि प्रसन्नो भगवान् यदि वाऽहं भवत्प्रियः । यदि चाहमनुग्राह्यो यदि वा वरदो मम ।

यद्गर्भं भक्षितं पीतमग्निना यच्च नाशितं । पूर्वोक्तानयविष्णुक्तं यच्चपत्नारमोदुखं ।
दीर्घकालेन महता प्रयत्नेन सुरक्षितं । तच्च सिद्धा भवेत्तुष्टा वरमेतमयं दृशे ।
तथाऽस्त्वित्याह भगवान् भगनेत्रहरो हरः । अर्थान्तरो विरूपाक्षस्त्रयो देवः प्रजापतिः ।
जानुभ्यामवनीं गत्वा दृष्टो वाक्यं प्रवादरं । वाक्यमप्रतिमं देवं सुतवान् सुरसत्तमं । १२५५
इति श्रीमहाभारते शान्तिपर्वणि मोक्षधर्मपर्वणि दक्षवज्रविनाशे पञ्चाशीत्यधिकद्विशततमोऽध्यायः ॥ २८५ ॥
॥ युधिष्ठिर उवाच ॥ कैर्नामभिरविस्तावान् दृष्टो देवं प्रजापतिः । वक्तुमर्हसि मे तात श्रोतुं श्रद्धा समाहिता ।
॥ भीष्म उवाच ॥ शृणुष्वैतानि देवेशं नामान्यनुगमार्थतः । गूढानि चैव गुह्यानि प्रकाशानि च भारत ।
नमस्ते देवदेवेश देवारिबलसूदन । देवेन्द्र यज्ञविघ्नघ्न देवदानवपूजित ।
सहस्राक्ष विरूपाक्ष त्रय यज्ञाधिप प्रिय । सर्वतः पाणिपादान्त सर्वतोऽक्षिशिरोमुख ।
सर्वतः श्रुतिमल्लोके सर्वमावृत्य तिष्ठसि । प्रभुरर्थे महानर्थ सुमहार्थोऽर्थवाञ्छ्रय । १२५०
गजेन्द्रकर्ण गोकर्ण पाणिकर्ण नमोऽस्तु ते । प्रतीदर प्रलम्बर्ण प्रलम्बिन् नमोऽस्तु ते ।
गायन्ति त्वां गायत्रिणो अर्चयन्त्यर्चयन्तिनः । ब्रह्माणं त्वां शतक्रतुमूर्ध्वं खमिव मेनिरे ।
मूर्ध्नो द्यौः समवर्तत समुद्राम्बरसन्निभ । कर्णा वै देवता सृष्टास्त्वयि गावो गोह इवाहते ।
भवच्छरीरे पश्यामि लोकानग्निं जलेश्वरं । आदित्यांश्च वै विश्वे मरुद्भाश्च सुरर्षभाः ।
भगवान् कारणं कार्यं क्रिया कारयसे च । भवतस्तु वतस्तेन तथैव प्रभवाम्यहं । १२५५
नमो भवाय शर्वाय रुद्राय वरदाय च । पशूनां पतये नित्यं नमोऽस्त्वग्निमयात्मने ।
त्रिजटाय त्रिशीर्षाय त्रिशूलवरपाणिने । त्र्यम्बकाय त्रिनेत्राय त्रिपुरघ्नाय वै नमः ।
नमस्तुष्टाय कुष्टाय वज्रायायुधधारिणे च । दक्षिणे दक्षयज्ञाय दक्षिणस्थाय वै नमः ।
नमोर्ध्वदंष्ट्रकेशाय मुक्ताभरणनाय च । विलोहिताय धूम्राय नीलग्रीवाय वै नमः ।
नमोऽस्त्वप्रतिरूपाय विरूपाय शिवाय च । सूर्याय सूर्यमालाय सूर्यैश्वर्यकरणिने । १२६०
नमः प्रमथनाथाय सुवस्त्रभाय धन्विने । प्रमुखाय दक्षाय पर्णशीरपटाय च ।
नमो हिरण्यगर्भाय हिरण्यवपाय च । हिरण्यलिङ्गरूपाय हिरण्यवरणे नमः ।
नमस्तुताय स्तुत्याय स्तूयमानाय वै नमः । सर्वाय सर्वभक्षाय सर्वभूतान्तरात्मने ।
नमो हेरेऽथ हरये शुक्लध्वजपताकिने । नमो नागाय नाशाय नमः कटकटाय च ।
नमोऽस्तु ह्रस्वनाशाय ह्रस्वाक्षाय ह्रसाय च । संघट्टाय नमस्तुभ्यं नमः किलकिलाय च । १२६५
नमोऽस्तु ग्रथमानाय ग्रथितायोत्थिताय च । क्षिताय धावमानाय मुण्डाय जटिलाय च ।
नमो नर्तनशीलाय मुखवादित्रवादिने । नादोपहारनुष्टाय गीतवादित्रशालिने ।
नमो ज्येष्ठाय मेष्ठाय वरप्रमथनाथ च । आत्मनाथाय कल्याय यथायोगयुजाय च ।
भीमदुन्दभिहासाय भीमप्रहरणाय च । उग्राय च नमो नित्यं नमोऽस्तु हरनाशने ।
नमः कपालहस्ताय चितिभस्मप्रियाय च । विभीषणाय भीमाय भीमप्रहरणाय च । १२७०

नमो विद्युतवज्राय खड्गिने दंष्ट्रिणे । एकाक्षायशुभाय तुम्बीवीणाप्रियाय च ।
नमो वृषाय वृष्याय मोदृषाय वृषाय च । कटङ्कटाय दक्षाय नमः पचपचाय च ।
नमः सर्व्ववरिष्ठाय वराय वरदाय च । वरमाल्यगन्धवस्त्राय वरानिवरदे नमः ।
नमो रक्तविरक्ताय भावभावाधमालिने । वह्निभाय विभिन्नाय ज्ञानायानघनाय च ।
अघोरघोररूपाय घोरघोरतराय च । नमः शिवाय शान्ताय नमः शान्ततमाय च । १२०८
एकपाद्दृष्टनेत्राय एकवीरौ नमो नमः । चुद्राय चुद्रचुभाय त्रिविभागप्रियाय च ।
पद्मालाय सितानाय नमः शमशमाय च । नमश्चण्डिकपण्डाय मध्यायाचलधर्षिणे ।
सहस्राधातघृष्टाय घण्टामालाप्रियाय च । प्राणधरस्थाय मन्याय नमः कालकालाय च ।
हुंहुंहुंकारपाराय हुंहुंकारप्रियाय च । नमः शमनमे नित्यं गिरिदुर्गालयाय च ।
गर्भमांसग्रहगालाय तारकाय नराय च । नमो यज्ञाय यज्ञिने स्रुताय प्रस्रुताय च । १२८०
यज्ञवाहाय दान्ताय तपसे तपसाय च । नमस्कटाय मन्याय नटानां पतये नमः ।
अजदायाजपतये नमस्तस्मै भुजे तथा । नमस्तुरङ्गशीर्षाय सहस्रचरणाय च ।
सहस्रोदात्तपुरुषाय सहस्रनयनाय च । नमो बालार्कवर्णाय बालरूपधराय च ।
बालानुचरगुह्याय बालक्रीडनकाय च । नमो वृद्धाय वृद्धाय वृद्धाय वीरुधाय च ।
तरङ्गाङ्कितकेशाय मुञ्जकेशाय वै नमः । नमः सहस्रशतुष्टाय चित्रकर्णनिरताय च । १२८५
वर्णाश्रमाणां विधिवत् प्रवर्त्तनविवर्त्तिने । नमो वृद्धाय बोधाय नमः कालकालाय च ।
श्वेतपिङ्गलनेत्राय हव्यरक्षेक्षणाय च । प्राणभृताय दक्षाय क्षोदाय क्षाराय च ।
धर्म्मकामार्थमोक्षाणां कथनीयकथाय च । वांछाय वांछमुख्याय वांछायोगप्रवर्त्तिने ।
नमो रथविरथाय चतुरश्वरताय च । ब्रह्माग्निनेत्रीराय ब्राह्मणप्रीतमनसे ।
दंष्ट्रालवज्रसंघात हरिनेत्र नमोऽस्तु ते । अम्बिकाम्बिकनाथाय अनाथाय नमोऽस्तु ते । १२९०
काम कामद कामघ्न कामारितृप्तिकारिणे । सर्व्व सर्व्वद सर्व्वघ्न सर्व्वधाराय नमोऽस्तु ते ।
महामेघप्रकाशाय महाकाल नमोऽस्तु ते । सूक्ष्मजीर्णाजटिले वल्कलाजिनधारिणे ।
दीप्तसूर्य्याग्निजटिले वल्कलाजिनवाससे । सहस्रसूर्य्यप्रतिम तेषामिह नमोऽस्तु ते ।
उन्मादन प्रतापाय नक्तंचराय वै मुने । चन्द्रवर्णाय शुक्लाय मेघवर्णाय नमोऽस्तु ते ।
त्वमग्निमम्बुभोक्ता च मरुद्भोक्ता च भुक्तभुक् । त्वमेवाकाशभोक्ता च त्वमन्नं चान्नभुक् प्रभो । १२९५
नरायुजाण्डजाश्चैव स्वेदजाश्च तथोद्भिजाः । त्वमेव देवदेवेश भूतग्रामस्तुतिर्भवः ।
चराचरस्य स्रष्टा त्वं प्रतिहर्त्ता तथैव च । त्वमात्मा ब्रह्मविदुषां ब्रह्म ब्रह्मविदाम्वर ।
त्वमग्निः परमा योनिः खं वायुर्ज्योतिषां निधिः । त्वत्प्रसादानि तपोद्वारमाहुर्ब्रह्मवादिनः ।
स्थिति स्थाधि प्रभवं प्रभवं स्थिति तथाऽक्षयम् । गायन्ति त्वां सुरश्रेष्ठ सामगा ब्रह्मवादिनः ।
यजुर्भिर्यज्ञसंयुक्तैस्त्वमाहुतिमयैः कथा । पठ्यसे मुनिभिश्चैव वेदोपनिषदां गणैः । १३००

ब्राह्मणाः क्षत्रिया वैश्या शूद्राः वर्णावरास्त्रयः । अनेन नेत्रवर्णेन त्रिभुवनं व्याप्तं ।
संवत्सरस्यवत्सरो मासो मासार्द्धमेव च । पूर्वं त्रिनेत्रा ब्राह्मण्यं तथा क्षत्रियवैश्यकाः ।
वृषाणां कन्दरोऽपि नं गिरीणां शिखराणि च । नानो ब्राह्मणं [illegible] शूद्राणां वर्णेऽनेन त्रिलोचनं ।
क्षीरोदो घृतदधीनाञ्च ब्राह्मणां क्षत्रियं च । ब्रह्म ब्रह्मणानाञ्च ब्राह्मणं ब्राह्मणेव च ।
तमेव देव रुद्रा च रसो नेत्रः ब्रह्मादयः । [illegible] ब्राह्मणेनेत्रवर्णेन ब्राह्मणो ब्राह्मणो । १०४५
तं गदी तं शरी चापी ब्रह्मसूत्रे [illegible] । नेत्रा नेत्रा ब्रह्मणः तं नेत्रा ब्रह्मणिना मतः ।
दक्षस्यवयंभुवो मर्त्यो ब्राह्मण एव च । मनुष्य मनुष्याः [illegible] ब्राह्मणे वर्णेषु च ।
ब्राह्मणा ब्रह्मसूत्रेण ब्रह्मणो ब्रह्मवर्चिसः । ब्रह्मवर्चसमारब्धः ब्राह्मणब्रह्मवादिनः ।
आदित्यानाञ्च नेत्राणां ब्राह्मणेनेत्र एव च । अग्निनो नेत्रिणो नेत्राः ब्राह्मणा ब्रह्मवादिनः ।
कद्रुश्च कपिलश्चैव कपोतो नेत्रवर्णजाः । सुवर्णेन सुवर्णं सुवर्णारो सुनीलकः । १०५०
सुवर्णनामा च तथा सुवर्णेनेत्र एव च । [illegible] ब्राह्मणेन वरदो ब्राह्मणेनेत्रः ।
उपमन्यवश्चित्रभानुः सुभानुर्भानुरेव च । शेषं शेषा च शेषस्य ब्राह्मणेन तथा प्रभुः ।
त्रिवेदाय तथा ब्रह्म यजुर्वेदा ब्रह्मवर्चिसं । पवित्रश्च पवित्राणां ब्रह्मणानाञ्च ब्रह्मणं ।
गिरिशो विष्णुशो ब्रह्मा शीतः पुरुष एव च । प्राणः प्राणं एवैनं ब्राह्मणं ब्रह्मवादिनं ।
प्राणोऽपानः समानश्च उदानो व्यान एव च । उन्मेषश्च निमेषश्च क्षुत्पिपासेव च । १०५५
शोचिताचार्गता हृ हिरण्यशेषा ब्रह्मोदरः । ब्रह्मशीर्षा पवित्रमुकुटेनेत्रवर्णजाः ।
गीतवादित्रतन्त्रीश्च गीतवाद्यविशारदः । ब्रह्मो ब्रह्मचरो ब्राह्मो ब्रह्मः नेत्रिणः ऋषिः ।
भूकालस्यातिकालश्च दुष्कालः काल एव च । यमुः पुरुष ब्रह्मण ब्रह्मो ब्रह्मवचस्करः ।
मेघकालो महादंष्ट्रः संवर्तब्रह्मवाहनः । ब्रह्मो ब्रह्मो ब्रह्मी ब्रह्मी परमेष्ठी त्रिविष्टपिनी ।
ब्रह्मकायिकमन्त्रीणां ब्रह्मी ब्रह्मसिद्धवर्धनः । चतुर्मुखश्चतुर्वेदश्चतुर्वेदाश्रमार्चितः । १०६०
चातुराश्रम्यनेता च चातुर्वर्ण्यस्य च प्रभुः । ब्रह्मणब्रह्मिणो भूमेः ब्रह्मणो ब्रह्मणिधिः ।
रक्तमाल्याम्बरधरो गिरीशो गिरिसंश्रयः । गिरिशः गिरिशंगा शेषः वर्णेनेत्रवर्णकः ।
भगनेत्रासुरक्षयः पुष्णो दन्तनिर्भाजनः । [illegible] ब्रह्मणो ब्रह्मचारी ब्रह्मो ब्रह्मः ।
गूढव्रतो गुप्तपाशारक्षश्चारणपालकः । [illegible] विधाता ब्रह्मणा विधाता धारणोऽधरः ।
ब्रह्मा तपस्य सत्यस्य ब्रह्मवर्चसवर्धनं । भूतानां भूतकृद्भूतो भूतभव्यभवोद्भवः । १०६५
भूर्भुवः स्वरितश्चैव भुवो दानेश महेश्वरः । दीक्षितो दीक्षितः शान्तो दुर्दान्तो दमकारणः ।
चक्रवर्ती युगावर्तः संवर्तः सम्प्रवर्तकः । वामो विनतवान् मूल्यः सर्विकारणमुत्तमः ।
नन्दीमुखो भीममुखः सुमुखो दुर्मुखो सुखः । चतुर्मुखो महामुखो रोमशश्चिमुखस्त्रिधा ।
हिरण्यगर्भः प्रकृतिर्व्योमनाभिर्नभोरुहः । भर्भर्भश्च महाकर्णश्चक्रकर्णो गजाधिपः ।
गोकर्णो गोप्रसवश्च गोवृषेश्वरवाहनः । वैद्योत्तमोत्तमो गोविन्दो मेखलाकर्मो मार्ग एव च । १०७०

मेधः स्रिरश्च हाकुश्च निष्कलः कल एव च । कुर्धरश्च सुधिर्धन्वी दुःस्वप्नो दुरतिक्रमः ।
दुर्दृशो दुरुकल्पश्च दुरिष्टो दुर्धरो वरः । वरः सामङ्गः सामः सामगः साम्यकृत्परिषत् ।
आधारो आधारश्च आधिरा आधिरेव च । वज्रः वज्रधरश्चाम्भो अम्भोजाक्षश्च नः ।
त्रिखण्डी पुण्डरीकाक्षः पुष्करेक्षणनाभवः । हव्यकव्यरश्च वज्रः सोऽव्यक्तोऽव्ययः ।
विषायपात् सुरश्रेष्ठः सोमपाश्च अमृतपः । अमृतपाश्च अमृताश्च इव हिरण्मयः । १०४५
विषाग्निपा स्वधुपाश्च वीरपः सोमपाश्रयः । अधुधुक्षामक्षयश्चार्क अर्कवः सुविनश्वरः ।

हिरण्यरेताः पुरुषश्चमेव तं जो युवांश्चाग्र्य अनुत्तमश्च । वाग्मी पुमा वाग्विरो वीर्यवांश्च गणिकः प्रधानं त्रिखण्डिश्च कर्ता ।

विश्वक्षिश्वक्षतां वरेण्यश्च विश्वपादो विषक्सेनिजनको विश्वतोमुखः । मनःशिलो वधुरो ते वदण्य पितामहः ।
महोदधिः सरस्वती वाग्यज्ञमनसोऽग्निजः । चतुरश्रश्च त्रिशिरो त्रिधामा च ।
न ब्रह्मा न च गोविन्दः वीरश्चा स्वयंभो न ते । आदार्यं विदितं ब्रह्मा वाचालश्चैव ते शिव । १०४०
या मूर्तयः सुसूक्ष्माश्च न शक्यं वाग्मि दर्शनं । वाचि मां सततं रक्ष पिता पुत्रमिवौरसं ।
रक्ष मां रक्षणीयोऽहं तवास्मच नमोऽस्तु ते । अनाद्यनन्तो भगवान् अनादिर्यं वदा त्वयि ।
यः सहस्राण्यनेकानि पुंसामादृत्य दुर्दृशः । निर्दहिष्यः सनुद्रान्ते च मे नोऽस्तु शिवाय: ।
यं विनिद्रा जितश्वासाः सत्त्वस्थाः संयतेन्द्रियाः । क्षीणे: पश्यन्ति युक्तात्मानस्तो नोऽस्तु शिवाय नमः ।
जटिले दण्डिने नित्यं सम्मोहरजसे तिने । अनन्तायुनिवपुषाय तस्मै भगवते नमः । १०४५
यस्य केशेषु जीमूता नद्यः सर्वाङ्गसन्धिषु । कुक्षौ समुद्राश्चत्वारस्तस्मै तोयात्मने नमः ।
यस्यास्थ सर्वभूतानि शुभाशुभे पर्युपचिते । यः प्रेमि यजमानस्यार्थं प्रथमे अनुवार्षिणं ।
प्रविश्य यदनं राज्ञोर्थः शेते पिवते निशि । यस्यायमेव सर्वस्तुर्जना सो नोऽस्तिरस्तु ।
ये चानुपतिता गर्भा यज्ञाज्ञानानुपाचते । नमस्तेभ्यः सधा स्वाहा प्राशुभन्तु मुदन्तु ते ।
येऽङ्गुष्ठमात्राः पुरुषा देहस्थाः सर्वदेहिनां । रक्षन्तु ते दिवा नित्यं निशायामवन्तु मां । १०५०
ये न रोदन्ति देहस्था देहिनो रोदयन्ति च । सर्वयन्ति न सर्वन्ति तस्मैनोऽस्तु शिवाय: ।
ये नदीषु समुद्रेषु पर्वतेषु गुहासु च । कूपभूमिषु गोष्ठेषु आगारकवनेषु च ।
चतुष्पथेषु रथ्यासु चत्वरेषु गृहेषु च । उद्यानपुरयात्रासु गोमेधेषु मखेषु च ।
येषु पञ्चसु भूतेषु दिग्यासु विदिग्यासु च । यज्ञवाहिनीषु यज्ञगता ये च यज्ञवाहिषु ।
रसातलगता ये च ये च तत्रैव गताः । तस्मैनेभ्यो नमस्तेभ्यो नमस्तेभ्योऽस्तु शिवाय: । १०५५
येषां न विद्यते संख्या प्रमाणं रूपमेव च । सर्वेभ्यस्तनुवा यज्ञा नमस्तेभ्योऽस्तु शिवाय: ।
सर्वभूतकरो यस्मात् सर्वभूतपतिर्हरः । सर्वभूतात्मराज्ञा च तेन सं न शिवश्चितः ।
तमेव दीक्षसे यस्माद्यतीर्विविधदक्षिणैः । तमेव चापो यज्ञेन तेन सं न शिवश्चितः ।
अथवा मायया देव सुप्तधा तव मोहितः । एतस्मात् कारणाद्देव तेन सं न शिवश्चितः ।

प्रयोद्दं तव मद्भक्ते भव भावनतस्य मे । यदि वो वरदं देयं यदि पुष्टिर्मयेष्यति । १४८०
श्रुतमेवं च मयादेवं विरजस्त्वं प्रजापतिः । अभयानपि कुरीतः पुनर्ब्रह्मसमान्वितः ।
परितुष्टोऽस्मि ते दक्ष यत्नेनानेन सुव्रत । मद्भक्तश्च विशुद्धेन मनसैतेन भविष्यसि ।
यज्ञमेधसहस्रस्य वाजपेयशतस्य च । प्रजापते मत्प्रसादात्फलभागी भविष्यति ।
अथैनमब्रवीद्ब्रह्मा लोकस्याधिपतिर्भवः । आचार्यत्वं वरं प्राप्य दाक्षायणिसमन्वितः ।
दक्ष दक्ष न कर्तव्यो मन्युर्विप्रेषु ते पुनः । यथा यज्ञवरघ्नस्ते पुरा संजनितस्त्वया । १४८५
भूयश्च ते वरं दद्मि तं वै गृह्णीष्व सुव्रत । प्रसादजस्त्वं भूत्वा तस्मिन्देवसमाजके भुङ्क्ष्व ।
वेदान् यज्ञांश्च दुर्धर्ष संस्थायोगांश्च पुष्कलः । ततः स्तुतो विभुर्दक्षं दुष्टरं देवदानवैः ।
अपूर्वं सर्वतोभद्रं विमलोत्तुङ्गमव्ययं । कैलासं शार्ङ्गसंघुष्टं गन्धर्वाप्सरसेवितं ।
वर्षाभ्रसदृशैर्घोषैर्विधैरीतं सर्वतः । नानाधातुरजश्चित्रशिखरं गिरिमुत्तमं ।
अथ पाशुपतं दक्ष शुभमुग्रादितं पुरा । तत्र गीर्वाणसंघानां पथं भवति पुष्कलं । १४९०
तत्रास्तु ते महाभाग तपस्तप्तं मानवी व्यूः । दक्षप्रजा महादेवः सपत्नीकः सदागुरुः ।
अदर्शनमनुप्राप्तो दक्षस्यामिततेजसः । दक्षश्चैतं समासिद्धं लोकेशत्वेन भुञ्जीति वा ।
नाशुभं प्राप्नुयात् किञ्चिद्दक्षोपेक्षानुरक्षणात् । यथा चैवेषु देवेषु वरिष्ठो भगवान्भवः ।
तथा स्वयं वरिष्ठोऽयं स्वयमेव प्रजापतिः । यज्ञैराप्तदक्षिणैर्यज्ञानामीश्वरत्वाद्भिभिः ।
मोक्षयोगं समासाद्य सिद्धात्मानैव चात्मनः । आर्षिणो दुःखितो दीनश्चीरवासो महार्हतः । १४९५
राजकार्याभियुक्तो वा मुच्यते सहसा भयात् । अनेनैव तु देहेन भवानां वसतां प्रभोः ।
तेजसा यशसा चैव युक्तो भवति निर्भयः । न रक्षसां पिशाचा वा न भूता न विनायकाः ।
विघ्नं कुर्युर्दृढे तस्य यश्चार्थं यजते नरः । इदमुक्तवतश्चैव या गतिः सप्तधा सप्तचारिणी ।
पितृपक्षे मातृपक्षे पूज्या भवति देवता । इदमुक्तवतः सर्वं श्रुत्वा चीर्णवतो वचः ।
तस्य सर्वाणि कर्माणि सिद्धिं गच्छन्त्यनीश्वराः । तपसा चिन्तितं यच्च यच्च वाचाऽप्युदीरितं । १५००
सर्वं सम्पद्यते तस्य शङ्करस्यानुकीर्तनात् । देवस्य च गुरुत्वाच्च देवा वन्द्याश्च सर्वदा ।
यश्चिं सुविहितं कृत्वा दक्षेण नियमेन च । स्नानं पुनो यदीयानामाचार्यश्च यथागमं ।
ईप्सितान् लभते योऽर्थान् योगान् ज्ञानाच्च शाश्वतः । स्नानस्य सर्वमाख्यातं नियमेषु च ये स्थिताः ।
इत्याह भगवान् व्यासः पराशरसुतः प्रभुः ।

इति श्रीमहाभारते शान्तिपर्वणि मोक्षधर्मपर्वणि दक्षोपाख्यानयोगे वसुदेवार्जुनसंवादे षडशीत्यधिकद्विशततमोऽध्यायः ॥ २८६ ॥

॥ युधिष्ठिर उवाच ॥ यथात्थं भगवन्नेतदिदं पुरुषवेद्यं विद्यते । यदहमात्मानमेवैव तत्त्वे सूचि पितामह । १५०२
॥ भीष्म उवाच ॥ सर्वज्ञानमयं कृत्स्नं यथा त्वमनुपश्यसि । तच्छ्रुत्वात्मानमात्मस्थं तत्त्वं आत्मानमेव तं शृणु ।
पृथिवी वायुराकाशमापो ज्योतिश्च पञ्चमं । महाभूतानि भूतानां धर्मेणेह समासतः ।
स तेषां गुणसंघातः शरीरं भरतर्षभ । ततस्तं हि प्रवीयन्ते गुणाः पञ्चात्मकाश्च ये ।

ततः सृष्टानि भूतानि तानि यान्ति पुनः पुनः । महाभूतानि भूतेभ्य उत्पद्यन्ते सागरे यथा ।
प्रवाहयित्नेष्वाकाशं कूर्मः संहरते यथा । तद्भूतानि भूतात्मा संहरत्यात्मयोनिषु स्वयोनिषु ।
आकाशात् खलु यो घोषः संभवत्यनपेक्षतः । वायोः प्राणो रवस्पर्शो रूपं तेजस उच्यते ।
इत्येतन्नियतमेवैतत्सर्वं स्थावरजङ्गमम् । प्रलये च तदन्येति तदाहुर्द्विजसत्तमाः ।
महाभूतानि पञ्चैव सर्वभूतेषु भूतकृत् । विधत्ते प्रलयादानाय यद्धि यद्युपपद्यते ।
शब्दः श्रोत्रं तथा खानि वचनादानयोनिजम् । रवः स्पर्शश्च चेष्टा च पाणौ तेन गुणाः स्मृताः ।
रूपं चतुर्विधाकारं विविधं पादसंज्ञितम् । अन्नं चान्नं शरीरस्य एते भूमिगुणाः स्मृताः ।
प्राणः सर्वस्य चेष्टा च वायोरेते गुणाः स्मृताः । इति सर्वगुणा राजन् व्याख्याताः पाञ्चभौतिकाः ।
सत्त्वं रजस्तमः कालः कर्म बुद्धिश्च भारत । मनःषष्ठानि चैतेषु ईश्वरः संनियच्छति ।
यद्भूतं पादतलयोरवाक्शूर्धश्च पञ्चमि । एतच्छिरोऽन्तरं प्रोक्तं वर्तते बुद्धिरन्तरे ।
इन्द्रियाणि नरे पञ्च यच्छन्ति मन उच्यते । सप्तमी बुद्धिमेवाहुः क्षेत्रज्ञः पुनरष्टमः ।
इन्द्रियाणि च कर्माणि च चित्तेतराणि भागशः । ततः सत्त्वं रजश्चैव तेऽपि भावाद्व्यवस्थिताः ।
चक्षुरालोचनायैव संशयं कुरुते मनः । बुद्धिरध्यवसानाय साक्षी क्षेत्रज्ञ उच्यते ।
तमः सत्त्वं रजश्चेति कालः कर्म च भारत । गुणैर्नियोजते बुद्धिर्बुद्धिरेवेन्द्रियाणि च ।
मनःषष्ठानि सर्वाणि बुद्ध्यादीनि गुणाः । येन पश्यति तच्चक्षुः शृणोती श्रोत्रमुच्यते ।
जिघ्रती भवति घ्राणं रसनी रसना रसान् । स्पर्शनं स्पृशती स्पर्शान् बुद्धिर्ज्ञेयेषु वर्तते ।
यदा प्रार्थयते किञ्चिन्मदा भवति वै मनः । अधिष्ठानानि बुद्ध्या हि शृणुतेतानि पञ्चधा ।
इन्द्रियाणीति तान्याहुरेषु वृत्तेषु वर्तति । पुरुषे निष्ठती बुद्धिर्विषयेषु प्रवर्तते ।
कदाचिद्भजते प्रीतिं कदाचिदपि शोचति । न सुखेन न दुःखेन कदाचिदपि वर्तते ।
सेयं भावात्मिका भावांस्त्रीनेतान् परिवर्तते । सरितां सागरो यद्वा यथा वेलाश्चिरीर्मिणाम् ।
इति भावगता बुद्धिर्भावे मनसि वर्तते । प्रवर्तमानस्तु रजस्तद्भावेनानुवर्तते ।
प्रहर्षः प्रीतिरानन्दः सुखं संज्ञानचिन्तना । कथञ्चिदुपपन्नेषु पुरुषे सात्त्विका गुणाः ।
परिदाहस्तथा शोकः सन्तापो मूर्तिरक्षमा । क्षिप्राणि रजसस्तानि बुद्ध्यन्ते हेतुहेतुभिः ।
अविद्या रागमोहौ च प्रमादस्त्वन्यताभवः । अकस्माद्बुद्धिरथा दैन्यं प्रलोपः सम्प्रतर्पिता ।
कथञ्चिदुपपन्नेषु विविधास्तामसा गुणाः । अत्र यत् प्रीतिसंयुक्तं स्यात् सत्त्वे मनसि वा भवेत् ।
वर्तते सात्त्विको भाव इत्युपेक्षेत तत्तथा । अत्र यद्दुःखसंयुक्तमप्रीतिकरमात्मनः ।
प्रहृष्टं रज इत्येव तदुत्सृज्य चिन्तयेत् । अत्र यन्मोहसंयुक्तं स्यात् सत्त्वे मनसि वा भवेत् ।
अप्रतर्क्यमविज्ञेयं तमस्तदुपधारयेत् । इति बुद्धिगुणाः सर्वे व्याख्याता यावतीरिह ।
एतद्बुद्ध्या भवेद्बुद्धः किमन्यद्बुद्धलक्षणम् । यस्मादेवमृषीरेतदन्तरं विदुः सूक्ष्मदर्शिनः ।
सृजतेऽथ गुणानेक एको न सृजते गुणान् । पृथग्भूतो प्रकृत्या तु सम्पृक्तौ च सदैव ।

यथा मनोऽङ्गिरत्नः स्यात् सम्मुखो भवेत्सदा । न तथा विदुषस्तस्य न सुखान् वेद कश्चन ।
परिक्रम्य गुहामान्तु संस्थितो मन्यते यथा । आत्मनो वापि ज्ञानस्य सुखमेव तथा ॥ १०६९
यत्तमस्य सृजन्त्यन्ये गुहान् वेद सदात्मनः । यदसौ हि गुहान् सर्वं वेत्स्यः करिष्यति ।
संप्रयोगस्तयोरेव यत्तवेत्तृज्ञयोर्भुवः । दृष्टिरेव महीपाल क्षिपते बुद्धिरन्धता ।
निश्चयुभिरजाग्रद्भिरिन्द्रियाणि महीपते । एवं जाग्रत्सुखेनैव सुप्तो विन्देत्सुखः ।
अथोचुस्ते प्रहस्यैव ये विद्यास्तारकाः । ज्ञानमात्मविदुषेव महिमान् ज्ञानते गुहान् ।
ऊर्णनाभिर्यथा सूत्रं सिसृक्षत्यनुवृद्धया । आत्मना च तिरश्चीने सर्वतन्त्रैरवाप्यते । १०९५
एवमेके व्यवस्यन्ति सिद्धिरित्यपि चापरे । इतीमं हृदयग्रन्थिं बुद्धिश्छिन्नास्त्रं मुहुः ।
विमुच्य सुखमासीत विमोक्षश्चित्तसंश्रयः । नान्येषुः सन्मुनाः स्वर्गं मोक्षमूर्ध्वं महीं गताः ।
यथा गाधमविद्वांसो बुद्धियोगत्वयं तथा । तेन ज्ञानेन सिद्धाः स्युः प्रज्ञाः पारमवाप्नुयुः ।
अथात्मविदुषो धीरा ज्ञानन्तु मनसं सदः ।

न भवति विदुषां मध्यगतं बहुविदुषां सुमध्यगतं भवेत् । न हि गतिरभिज्ञाऽस्ति कश्चित् सद्वदुपदर्शयतीह सुज्ञानां । १०९०

यत्करोति शुभं दोषमेकतश्च भूमयति स्म पुरा ह्यहं । नाशिनं बहुभग्नं चरोत्यथो अथ भूमयति यान् चरोत्ति च ।

इति श्रीमहाभारते शतसाहस्र्यां संहितायां वैयासिक्यां मोक्षधर्मपर्वणि पञ्चशीतितमोऽध्यायः ॥ २८७ ॥

॥ युधिष्ठिर उवाच ॥ सुदुःखाच्च व्यतीतस्य जायते मानिनः सदा । ज्ञानार्थं नो यथा न स्यात्तथा मे ब्रूहि पितामह ।

॥ भीष्म उवाच ॥ अत्राप्युदाहरन्तीममितिहासं पुरातनं । नारदस्य च संवादं सनत्कुमारस्य चानघ ।

॥ नारद उवाच ॥ उदपैत्र प्रपश्यामि वाङ्मनश्चरतीव च । सम्मूढमनसा नित्यं त्रिलोकं दृश्य सर्वशः ।
उद्वेगं न हि ते किञ्चित् सुदुःखमपि जायते । निश्चयात्त इव ज्ञानो वायुनाच्छिद्यते । १०९१

॥ सनत्कुमार उवाच ॥ भूतभव्यं भविष्यञ्च सर्वमेतत्तु नारद । लोकं तत्त्वानि तत्त्वानि तत्तो न विमना ह्यहं ।
उपक्रमाणहं वेद पुनरेव क्षयोदयान् । लोके ज्ञानानि विज्ञाय तत्तो न विमना ह्यहं ।
अगाधाज्ञाप्रतिष्ठास्तु गतिमन्तश्च नारद । यत्ता यत्तास्तु जीवन्ति यत्तात्तान्यपि जीवतः ।
विद्वितेनैव जीवन्ति चरोत्तारा हि वेदयः । अज्ञातज्ञो ज्ञातज्ञाश्च तत्तो ज्ञान् सभाजय ।
यद्विद्वेषोऽपि जीवन्ति जीवन्ति ह्यविज्ञाया । लोकेन चान्ये जीवन्ति पाशात्तान्यपि जीवतः । १०९०

यदा न शोचेम हि किञ्च नः स्यात् धर्मेण वा नारद कर्मणा वा । ज्ञानात्मवद्यानि यदा सुखानि दुःखानि वा यत्र विधर्षयन्ति ।

यत्ते प्राज्ञाः कथयन्ते मनुष्याः प्रज्ञामूलो ह्यीन्द्रियाणां प्रवादः । सुज्ञानि शोचन्ति तथेन्द्रियाणि प्रज्ञाभावो नास्ति मूढेन्द्रियस्य ।

मूढस्य दर्पः स पुनर्मोह एव मूढस्य नाथं न परोऽस्ति लोकः । न शोच दुःखानि यदा भवन्ति सुखस्य वा नित्य शो लाभ एव ।

भवात्मकं परिवर्तमानं न मादृशः कश्चरं जातु कुर्यात्। दृष्ट्वा भोगाञ्जानुदयेन् सुखेषु न चिन्तयेदुःखमथागतं वा।
समाहितो न स्पृहयेत् परेषां नागामनं चाभिनन्देच्च नाशं। न चाभिद्रुह्येदिषुभिश्चाभि तथाऽधनाय च न वै
विधीदेत्। १०५९

न बान्धवा न च वित्तं न कोशं न च सुतं न च भ्रातरो न वीर्यं। दुःखाद्धातुं सर्व एवोद्यतेऽस्मे परत्र शीलेन तु
यान्ति त्राणिं।

नास्ति बुद्धिरसुमतश्च नाशेनाद्विद्यते सुखं। धृतिश्च दुःखत्यागश्चेत्युभयन्तु सुखं नृप।
प्रियं हि हर्षजननं हर्षः उत्सेकवर्धनं। उत्सेको नरकायैव तस्मात्तान् वर्जयाम्यहं।
एताञ्छोकभयोत्सेकान् मोहनान् सुखदुःखयोः। पश्यामि साक्षिवल्लोके देहवाक्यविचेष्टनात्।
अर्थकामौ परित्यज्य विशोको विगतज्वरः। द्रष्टास्मीहो तु वर्तयन्न चरामि पृथिवीमिमां। १०५०
न च स्तोष्यामि वा धर्मान्न लोभान्न सुतस्य च। पीतामृतस्येवात्मज्ञस्तृप्तिश्च स्यामुत्र चाभयं।
एतद्ब्रह्मन् विजानामि महत् ज्ञात्वा तपोव्ययं। तेन नारद सम्प्राप्तो न मां शोकः प्रबाधते।
इति श्रीमहाभारते शान्तिपर्वणि मोक्षधर्मपर्वणि समङ्गनारदसंवादे अष्टाशीत्यधिकद्विशततोऽध्यायः॥ २८८॥
॥ युधिष्ठिर उवाच ॥ अतत्त्वज्ञस्य ब्राह्मणां सततं संशयात्मनः। अज्ञातव्यवसायस्य श्रेयो ब्रूहि पितामह।
॥ भीष्म उवाच ॥ गुरुपूजा च सततं वृद्धानां पर्युपासनं। श्रवणञ्चैव ब्राह्मणां कूटस्थं श्रेय उच्यते।
अत्राप्युदाहरन्तीममितिहासं पुरातनं। गालवस्य च संवादं देववर्षेर्नारदस्य च। १०५५
वीतमोहञ्जपं विप्रं ज्ञानहृष्टं जितेन्द्रियं। श्रेयस्कामो यतात्मानं नारदं गालवोऽब्रवीत्।
यैः कैश्चित् यजते लोके गुणैश्च पुरुषो मुने। भवत्यनघगान् सर्वांस्तान् गुणान् लक्षयामहे।
भवांस्त्वेवंविधोऽस्माकं संशयं छेत्तुमर्हति। बहुदृश्चिरमूढानां लोकतत्त्वमजानतां।
ज्ञाने ज्ञेयं प्रवृत्तिः स्यात् कार्य्याणामविजेयतः। यत्कार्य्यं न व्यवस्यामस्तद्भवान् वक्तुमर्हति।
भगवन्नाश्रमाः सर्वे पृथगाचारदर्शिनः। इदं श्रेय इदं श्रेय इति सर्वे प्रवोधिताः। १०६०
तांस्तु विप्रस्थितान् दृष्ट्वा ब्राह्मैः ब्राह्माभिनन्दिनः। स्वयाख्यैः परितुष्टांश्च श्रेयो नोपलभामहे।
ब्राह्मं यदि भवेदेकं श्रेयो व्यक्तं भवेत्तदा। ब्राह्मैश्च बहुभिर्भूयः श्रेयो गुह्यं प्रवेशितं।
एतस्मात् कारणाच्छ्रेयः कलिलं प्रतिभाति मे। ब्रवीतु भगवांस्तस्मे उपसन्नोऽस्म्यधीहि भोः।
॥ नारद उवाच ॥ आश्रमाख्यात चत्वारो यथा सङ्कल्पिताः पृथक्। तान् सर्वानुपपन्नस्य त्वं समाधित्येति गालव।
तेषामेषान्यथा हि त्वमाश्रमाणामतत्त्वतः। यानारूपं गुणोद्रेकं पश्य विप्रस्थितं पृथक्। १०६५
न यान्ति चैव ते सम्यगभिप्रेतमसंशयं। ब्रह्मप्रज्ञया सम्यगाश्रमाणां पराकृतिं।
यत्तु निःश्रेयसं सम्यक् तथैवासंशयात्मकं। अनुपश्य मिथाणामभिमाणाच्च निर्यतं।
संयच्छ त्रिवर्गञ्च श्रेय आत्मन्यनीषिणः। निवृत्तिः कर्मणः पापात् सततं पुण्यशीलता।
सद्भिश्च समुदाचारः श्रेय एतदसंशयं। मार्दवं सर्वभूतेषु व्यवहारेषु चार्जवं।
वाक्चैव मधुरा श्लक्ष्णा श्रेय एतदसंशयं। दैवतेभ्यः पितृभ्यश्च संविभागोऽतिथिष्वपि। १०७०

अरण्यागस्य भूतानां मेव इतदर्शनम् । सद्भाव वचनं मेवः सद्भावागस्तु दुष्करं ।
यद्भूतहितमत्यन्तमेतत् सत्यं प्रतीच्छ मे । अपवादस्य च त्यागः प्रसादस्य च शिक्षणं ।
सत्तोषस्यैकचर्यां च कूटस्थं मेव उच्यते । धर्मश्च वेदाध्ययनं वेदानां मतिश्च च ।
ज्ञानार्थानाञ्च विज्ञानं मेव इतदर्शनम् । अव्यक्तपरमव्यक्तात्परं नान्येन जीवताम् ।
नात्यर्थमुपसेवेत मेवयोऽर्थी कथञ्चन । मकामस्यो दिवाप्रस्तमालस्यं पैशुनं मदं । १७५
अतियोगमयोगञ्च मेवयोऽर्थी परित्यजेत् । आत्मोत्कर्षं न मार्गेत परेषां परिनिन्दया ।
स्वगुणैरेव मार्गेत विपक्षे पृथग्जनात् । निर्गुणास्वेव भूयिष्ठमात्मसम्भाविता नराः ।
दोषैरन्यान् गुणवतः विपक्षात्मगुणस्थितान् । अनूचमानाश्च पुनर्दोषमन्वेषते महाजनात् ।
गुणवत्तरमात्मानं स्वेन मानेन दर्पिताः । अनुवन् ब्रह्मर्षिसिद्धात्मानपूजामवैषवम् ।
विपश्चिद्गुणसम्पन्नः प्राप्नोत्येव महद्यशः । अनुक्त्वात्मसुरभिर्गन्धः सुमनसां ऋषिः । १७८०
तथैवाव्याहरन् भाति विमलो भानुरम्बरे । एवमादीनि चान्यानि परित्यक्तानि मेधया ।
अवलम्बि यशसा लोके यानि न व्याहरन्ति च । न लोके दीयते मूर्खैः केवलात्मप्रशंसया ।
अपि चापिहितः सर्वे श्रुतविद्यः प्रकाशते । अवद्यद्यैरपि प्रीतः प्रज्ञः सम्पद्यते नरः ।
दीयते नैव लोकेषु धनैरपि सुभाषितं । मूढानामवलिप्तानामसारं भाषितं यथा ।
दर्शयत्यन्तरात्मानमग्निरूपमिवाङ्गुलात् । एतस्मात् कारणात् प्रज्ञां वृणवन्ते पृथग्विधां १७८१
प्रज्ञालाभो हि भूतानामुत्तमः प्रतिभाति मे । नापृष्टः कस्यचिद्ब्रूयान्नाप्यन्येनाथ पृच्छतः ।
ज्ञानवानपि मेधावी जडवत् समुपाविशेत् । ततो वा सम्परीक्षेत धर्मनित्येषु साधुषु ।
मनुष्येषु वदान्येषु स्वधर्मनिरतेषु च । चतुर्णां यत्र वर्णानां धर्मव्यतिकरो भवेत् ।
न तत्र वासं कुर्वीत श्रेयोऽर्थी वै कथञ्चन । निरारम्भोऽपरिग्रह यथालाभोपजीवनः ।
पुण्यं पुण्येषु विमलं पापं पापेषु चाभ्यसेत् । अपमानेषु चैवेन्द्रो स्वर्गं वेदेषु यथा । १८९
तथा पश्यानुदे स्वर्गमुभयोः पुण्यपापयोः । अपश्यतोऽनुविधयं भुञ्जते विषयान्विनः ।
भुञ्जानस्यात्मविषयान् विषयान् विद्धि कर्मणा । अचागमथमानानामसत्कारेण पृच्छतां ।
प्रब्रूयाद्ब्राह्मणो धर्मं त्यजेत्तं देशमात्मवान् । क्रियोपाध्यायिका वृत्तिर्यत्र स्यात् सुसमाहिता ।
यथावत् ब्राह्मसम्पन्ना कक्षा देशं परित्यजेत् । आत्मानञ्चैव धर्मं च दोषान् ब्रूयुर्भिषक्तमाः
आत्मपूजाभिकामो वै को वर्तेतास्य पण्डितः । यत्र संशोभिता बुद्धैः प्रायशो धर्मवित्तमाः । १८९
प्रदीप्तमिव चैलाग्नं कक्षं देशं न सम्भजेत् । यत्र धर्मसमाचारैर्युक्तिमद्भिराचरैः ।
भवेत्तत्र वसेत्तैव पुण्यशीलेषु साधुषु । धर्मसंयमनित्यैश्च चरेयुर्यत्र मानवाः ।
न तानुपसेवेत्तानु ते हि पापस्य भेषजं । कर्मणा यत्र पापेन वर्तन्ते जीवितेप्सवः ।
व्यवधावेत् ततस्तूर्णं सर्पाच्छरणादिव । येन सङ्गसमारूढः कर्मणाऽनुशयी भवेत् ।
आदितस्तत्र कर्तव्यमिच्छता भवमात्मनः । यत्र राजा च राजस्य पुरुषाः प्रत्यनन्तराः । १९००

कुटुम्बिनामपभुञ्जतश्चेतश्चाप्यात्मवत्तया । मोक्षविद्याश्रमेणातो धर्मनित्या: क्षयान्तगा: ।
याजनाध्यापने युक्ता यच तद्वाप्यमावसेत् । दानाद्वाधारवद्वारा यच यज्ञानुदिता: ।
अजस्रञ्चैव वर्तन्ते वसेत्तत्राविचारयन् । अदुष्टांश्च यच पश्येत ब्राह्मणान् दृष्टिकर्षितान् ।
त्यजेत्तद्राष्ट्रमाश्रममुपसृष्टमिवाग्निभं । प्रीयमाणा नरा यच प्रयच्छेयुरयाचिता: ।
स्वस्थचित्तो वसेत्तच क्षत्यक्षत्यमिवात्मवान् । दृष्टो यत्राविनीतेषु यत्कारश्च क्षतात्मसु । १९१
चरेत्तच वसेच्चैव पुत्रशीलेषु साधुषु । उपद्रष्टेषु दानेषु दुराचारेषु साधुषु ।
अविनीतेषु लुब्धेषु सुमहद्भयधारकं । यच राजा धर्मचित्तो राज्यं धर्मेण पालयेत् ।
अपास्य कामान् कामेशो वसेत्तत्राविचारयन् । तथाप्रीता हि राजान: सर्वान् विषयवासिन: ।
श्रेयसा योजयन्त्याशु श्रेयसि प्रत्युपस्थिते । पृच्छतस्तं मया तात श्रेय एतदुदाहृतं ।
न हि शक्यं प्रधानेन श्रेय: संज्ञातुमात्मन: । एवं प्रवर्तमानस्य वृत्तिं प्रणिहितात्मन: । १९२०
तपसैवेह बलवं श्रेयो यत्नं भविष्यति ।
इति श्रीमहाभारते शान्तिपर्वणि मोक्षधर्मपर्वणि श्रेयोवाप्तिके जनकपञ्चशिखसंवादेऽष्टाशीत्यधिकद्विशततोऽध्याय: ॥ २८९ ॥
॥ युधिष्ठिर उवाच ॥ कथं नु युक्त: पृथिवीं चरेदखिलां नृप: । नित्यं कश्च गुणैर्युक्त: सद्भिराचरितैर्भवेत् ।
॥ भीष्म उवाच ॥ अत्र ते वर्तयिष्येऽहमितिहासं पुरातनं । चरितेनेलिना प्रोक्तं सगराय नृपृच्छते ।
॥ सगर उवाच ॥ किं श्रेय: परमं ब्रह्मन् लभेद सुखमश्नुते । कथं न ग्लायेत कुर्वेदेतद्विच्छामि वेदितुं ।
॥ भीष्म उवाच ॥ एवमुक्तस्तदा तार्क्ष्य: सर्वशास्त्रविदाम्बर: । विबुध्य सम्यगं चार्थं सदाचारमिदमब्रवीत् । १९१५
सुखं मोक्षसुखं लोके न च मूढोऽवगच्छति । प्रसक्त: पुत्रपशुषु धनधान्यसमाकुल: ।
सक्तबुद्धिरशान्तात्मा न शक्यं तत्त्विचिकित्सितुं । क्षेत्रपाशवितो मूढो न स मोक्षाय कल्पते ।
क्षेत्रजानिह ते पाशान् वक्ष्यामि शृणु तान्मम । सकर्षकेण शिरसा शक्या: मोक्तुं विजानता ।
सम्प्राप्य पुत्रान् कालेन यौवनस्थांश्चिरेण च । समर्थान् जीवने ज्ञात्वा मुक्तश्चर यथासुखं ।
भार्यां पुत्रवतीं दृष्ट्वा ज्ञातिसंपुत्रवत्सलां । ज्ञात्वा प्रजाश्च कालेन परार्धमनुदृश्य च । १९२०
सापत्यो निरपत्यो वा मुक्तश्चर यथासुखं । दृष्ट्वैरिन्द्रियार्थांश्चमनुभूय यथाविधि ।
कृतकौतूहलश्लोके मुक्तश्चर यथासुखं । उपपन्नोपलब्धेषु ज्ञातेषु च समो भव ।
एष तावत्समासेन तव संकीर्तितो मया । मोक्षार्थं विस्तरेणाथ भूयो वक्ष्यामि तच्छृणु ।
मुक्ता बोधभया लोके चरन्ति सुखिनो नरा: । सक्तभावा विनश्यन्ति नरास्तच न संशय:
आचारसङ्कराश्चैव तथा कीटे पिपीलिका: । अवशा: सुखिनो लोके सक्ताश्चैव विनाशिन: । १९२५
स्वजनेन च ते चिन्त्या कर्तव्या मोक्षबुद्धिना । इमे मया विनाभूता भविष्यन्ति कथञ्चिति ।
स्वयमुत्पद्यते जन्तु: स्वयमेव विवर्धते । सुखदु:खे तथा मृत्युं स्वयमेवाधिगच्छति ।
भोजनाच्छादने चैव माता पिता च संयत: । स्वकृतेनाधिगच्छन्ति लोके नास्त्यकृतं पुरा ।
आत्मा विहितभक्ष्याणि सर्वभूतानि मेदिनीं । लोके विपरिधावन्ति रचितानि स्वकर्मभि: ।

स्वयं मृत्युस्वभूतस्य परतन्त्रस्य सर्वदा । को हेतुः स्वजनं पोषुं रक्षितुं वा कृतात्मनः । १९२०
स्वजनं हि यदा मृत्युर्नयेत्र तव पश्यतः । ज्ञातोऽपि चले सति तत्र मोघमात्मना ।
जीवन्तमपि चैवैनं भरणे रक्षणे तथा । अवमान्य परित्यज्य पश्चादपि मरिष्यसि ।
यदा मृतस्य स्वजनं न श्राद्धसि कदाचन । सुखितं दुःखितं वापि ननु मोघमात्मना ।
मृते वा त्वयि जीवे वा यदा भोक्ष्यति वै जनः । स्वजनं ननु बुद्धैवं कर्तव्यं हितमात्मनः ।
एवं विजानन् लोकेऽस्मिन् कः कस्येत्यभिचिन्तितः । मोघे निर्वेदय मनो भूयश्चायुपधारय । १९२१
तृप्तिपासादयो भावा जिता यस्येह देहिनः । मोघो लोभस्तथा मोहः स बलवान् मुक्त एव सः ।
द्यूते पाने तथा स्त्रीषु मृगयायाश्च यो नरः । न प्रसज्जति संमोहात् सततं मुक्त एव सः ।
दिवसे दिवसे नाम रात्रौ रात्रौ पुमान् सदा । भोक्ष्यामीति यः क्लिष्टो दोषबुद्धिः स उच्यते ।
आत्मभावं तथा स्त्रीषु मृतमेवं पुनः पुनः । यः पश्यति सदा धीरो बलवान्मुक्त एव सः ।
सम्भवञ्च विनाशञ्च भूतानां चेष्टितं तथा । यस्त्वनेनो विजानाति लोके ऽस्मिन्मुक्त एव सः । १९२०
प्रश्नं वादपदेषु चाचार्यैश्चैव कोटिषु । प्राप्तादे मन्यते स्वार्थं यः पश्यति स मुच्यते ।
मृत्युनाऽभ्याहतं लोकं व्याधिभिश्चोपपीडितं । अहन्यहनि वर्धन्तं यः पश्यति स मुच्यते ।
यः पश्यति स चक्षुष्मान् स पश्यन्न विपद्यते । यथायथेन चक्षुष्मान् लोकेऽस्मिन्मुक्त एव सः ।
अग्नीषोमाविदं सर्वमिति यथानुपश्यति । न च संसृज्यते भावैर्दृष्टेर्मुक्त एव सः ।
पर्यङ्कशय्या भूमिश्च यस्य देहिनः । आसनञ्च करश्चैव यस्य तस्यानु एव सः । १९२५
क्षौमञ्च कृष्णचीरञ्च कौशेयं वल्कलानि च । आविकं चर्मणि समं यस्य तस्यानु एव सः ।
पञ्चभूतसमूहं लोकं यथानुपश्यति । तथा च वर्तते दृष्ट्वा लोकेऽस्मिन्मुक्त एव सः ।
सुखदुःखे समे यस्य लाभालाभौ तथाऽयशो । दुःखाद्वेगो भवेद्वेगो सर्वथा मुक्त एव सः ।
रक्तमूत्रपुरीषाणां दोषाणां सञ्चयात्तथा । शरीरं दोषसञ्जातं दृष्ट्वा चैव विमुच्यते ।
यस्योपचितसंयोगं कार्श्ये चैवर्षभेव च । सुखभावञ्च यथा यः पश्यति स मुच्यते । १९३०
पुंस्त्वोपघातं कालेन दर्शनोपरमन्तथा । वार्धिर्यं प्राक्रमन्दन्तं यः पश्यति स मुच्यते ।
गतानृषींस्तथा देवानसुरांश्च तथा गतान् । लोकादस्मात् परं लोकं यः पश्यति स मुच्यते ।
प्रभावैरन्वितालोकैः पार्थिवेन्द्राः सचक्रयः । ये गताः पृथिवीं त्यक्त्वा इति ज्ञात्वा विमुच्यते ।
अर्थांश्च दुर्लभान् लोके लोभांश्च सुखभोगया । दुःखस्यैव कुटुम्बार्थे यः पश्यति स मुच्यते ।
अपत्यानाञ्च वैगुण्यं जनं विगुणमेव च । पश्यन् भूयिष्ठशो लोके को मोहं नाभियोजयेत् । १९३५
आत्मलोकाश्रयो बुद्धः धर्मं पश्यति मानवः । अक्षारमिव मानुष्यं धर्मया मुक्त एव सः ।
एतच्छ्रुत्वा मम वचो भवांस्तरतु मुक्तवत् । गार्हस्थ्ये यदि वा मोक्षे कृता बुद्धिरविक्लवा ।
तत्तस्य वचनं श्रुत्वा सम्यक् स पृथिवीपतिः । मोक्षमेव गुणैर्युक्तः पालयामास च प्रजाः ।
इति श्रीमहाभारते शान्तिपर्वणि मोक्षधर्मपर्वणि शुकरारिसंवादे नवत्यधिकद्विशततमोऽध्यायः ॥ २९० ॥

॥ युधिष्ठिर उवाच ॥ निष्ठते मे सदा तात कौतूहलमिदं हृदि। तदहं श्रोतुमिच्छामि तत्त्वतः कुरुपितामह।
कथं देवर्षिरुग्रेण सदा काव्ये महामतिः। वसुराणां प्रियकरः सुराणामप्रिये रतः। १९१०
वर्द्धयामास तेजस्वं किमर्थमनिनौजसां। नित्यं वैरनिबद्धास्ते दानवाः सुरसत्तमैः।
कथञ्चाप्युशनाः प्राप्य शुक्रत्वममरद्युतिः। ऋद्धिञ्च च कथं प्राप्तः सर्वमेतद्ब्रवीहि मे।
न याति च स तेजस्वी मध्येन नभसः कथं। एतदिच्छामि विज्ञातुं निखिलेन पितामह।
॥ भीष्म उवाच ॥ शृणु राजन्यवहितः सर्वमेतद्यथातथं। यथामति यथा चैतत् श्रुतपूर्वं मयाऽनघ।
एष भार्गवदायादो मुनिर्मान्यो दृढव्रतः। सुराणां विप्रियकरो निमित्ते कारणात्मके। १९१५
दक्षेऽय धनदो राजा यक्षरक्षोधिपः सदा। प्रभविष्णुश्च लोकस्य जगतश्च तथा प्रभुः।
तप्त्वात्मानमथाविश्य योगसिद्धो महामुनिः। दृष्ट्वा धनपतिं देवं योगेन हृतवान् वसु।
हृते धने ततः क्रुद्धो न लेभे धनदस्त्वथा। आपप्रच्छ ततो विप्रः शोऽभ्यगात् पुरुषर्षभं।
निवेदयामास तदा त्रिदशाधिपतेऽथ। देवश्रेष्ठाय रुद्राय सौम्याय वज्रधृग्विषे।
योगात्मकेनाग्रनया रुद्रा मम हृतं वसु। योगेनात्मानं कृत्वा निःसङ्गश्च महातपाः। १९२०
हृतञ्ज्ञात्वा ततः क्रुद्धो महादेवो महेश्वरः। संरम्भमथनी राजञ्ज्वलमादाय तिष्ठवान्।
क्वासौ क्वासाविति प्राह मद्धीना परमासुरं। उग्रेणा घूरनक्षत्रं वनौ ज्ञात्वा चिकीर्षितं।
स महायोगिनो बुद्ध्वा तं रोषं वै महात्मनः। गतिमत्त्वमनं वेत्ति ज्ञानदेव ततः प्रभुः।
सञ्चिन्त्योपेत्य तपसा महात्मानं महेश्वरं। उग्रेणा योगसिद्धात्मा शुक्रार्थे प्रत्यदृश्यत।
विज्ञानरूपः स तदा तपःसिद्धोऽथ धन्विना। आत्मा शूलञ्च देवेशः पाणिना समगात्मयत्। १९२५
आनतेनाथ शूलेन पाणिस्थेऽमिततेजसा। विनाकमिति चोवाच शूलमुद्यम्य प्रभुः।
पाणिमध्यगतं दृष्ट्वा भार्गवं मनुमार्यतः। आर्द्रं विदृत्य वक्त्रञ्च पाणिना प्राणिपञ्चकैः।
स तु प्रविष्ट उग्रेणा कोष्ठं मातरिश्वरं प्रभुः। अचरत्वापि तपसा महात्मा भृगुनन्दनः।
॥ युधिष्ठिर उवाच ॥ किमर्थं चरतात्मानमुग्रेणात्मा धीमतः। जठरे देवदेवस्य किञ्चाकार्षीन्महाद्युतिः।
॥ भीष्म उवाच ॥ पुरा सोऽन्तर्जलगतः स्थाणुभूतो महाव्रतः। वर्षाणामभवद्राजन् प्रयुतान्यर्बुदानि च। १९३०
उद्दिश्य तपसात्मा दुश्चरञ्च महाद्भुतं। ततो देवानिदेवस्तं ब्रह्मा वै समचोदयत्।
तपोवृद्धिमपृच्छच्च कुशलञ्चैवमव्ययः। तपः सुघोरमिति च प्रोवाच वृषभध्वजः।
तत्संयोगेन वृद्धिञ्चाप्यपश्यत् स तु शङ्करः। महामतिरविन्नात्मा सत्यधर्मरतः सदा।
स तेनाग्नो महायोगी तपसा च धनेन च। अराजत महाराज त्रिषु लोकेषु वीर्यवान्।
ततः पिनाकी योगात्मा ज्ञानयोगं समाविशत्। उग्रेणाग्नो समुद्विग्नो निखिलो जठरे ततः। १९३५
तुष्टाव च महायोगी देवं तपस एव च। निःसारं कालुष्माणः स तेन स्व प्रतिहन्यते।
उग्रेणाग्नो तपोवाच जठरस्थो महामुनिः। प्रसादं मे कुरुष्वेति पुनः पुनररिन्दम।
तमुवाच महादेवो गच्छ त्रिशेन मोक्षसे। इति सर्वाणि लोकानि रुद्रो विदधपुङ्गवः।

अपश्यमानस्तद्वारं सर्वतः पिहितो मुनिः। पर्यक्रामद्द्रुमान् दृत्वेतस्य तेजसा।
स वै निष्क्रम्य शिश्रेण मूत्रकालमभिपेदिवान्। कार्श्येण तेन नभसो नामच्छत स मध्यतः। १०९०
विनिष्क्रान्तन्तु तं दृष्ट्वा ज्वलन्तमिव तेजसा। भवो रोषसमाविष्टः मूत्रोत्सृष्टकरः क्षितः।
अवारयत तं देवो कुद्धं पशुपतिं पतिं। पुत्रत्वमगमद्देव्या वारिते शङ्करे च सः।
॥ देव्युवाच ॥ क्षिप्तनीयस्त्वया नैव मम पुत्रत्वमागतः। न हि देवोदरात् कश्चित् विःसृतो नाशमर्हति।
ततः प्रीतो भवो देव्याः प्रहर्षयेदमब्रवीत्। गच्छत्येष यथाकाममिति राजन् पुनः पुनः।
ततः प्रणम्य वरदं देवं देवीमुमाम्बया। उग्रवाः प्रापतद्धीमान् गतिमिष्टां महामुनिः। १०९५
एतत्ते कथितं तात भार्गवस्य महात्मनः। चरितं भरतश्रेष्ठ यन्मां त्वं परिपृच्छसि।
इति श्रीमहाभारते शान्तिपर्वणि मोक्षधर्मपर्वणि भवभार्गवसमागमे एकनवत्यधिकद्विशततमोऽध्यायः ॥ २९१ ॥
॥ युधिष्ठिर उवाच ॥ अतः परं महाबाहो यच्छ्रेयस्तद्ब्रवीहि मे। न तृप्याम्यमृतस्येव वचस्ते पितामह।
किं कर्म पुरुषः कृत्वा शुभं पुरुषसत्तम। श्रेयः परमवाप्नोति प्रेत्य चेह च तद्वद।
॥ भीष्म उवाच ॥ अत्र ते वर्तयिष्यामि यथा पूर्वं महाबलाः। पराशरं महात्मानं पप्रच्छ जनको नृपः।
किं श्रेयः सर्वभूतानामस्मिंल्लोके परत्र च। यद्भवेत् प्रतिपत्तव्यं तद्भवान् ब्रवीतु मे। १०००
ततः स तपसा युक्तः सर्वधर्मविधानवित्। नृपायामितबुद्धये मुनिर्वाक्यमथाब्रवीत्।
॥ पराशर उवाच ॥ धर्म एव सतां श्रेयानिह लोके परत्र च। तस्माद्धि परमं नास्ति यथा मात्स्यन्यायोविधः।
प्रतिपत्तव्य एवायं सर्वलोके मनीषिणा। धर्मोत्तमाः क्रियाविधिर्दृष्टिमां नृपसत्तम।
तस्मिन्नाश्रमिणः सर्वे स्वकर्मानिह कुर्वते। चतुर्विधा हि लोकेऽस्मिन् प्रजा तात विधीयते।
मर्त्या यथावतिष्ठन्ते वा च कामात् प्रवर्तते। सुकृतासुकृतं कर्म नियेव विविधैः क्रमैः। १००५
दृश्यादृश्यविभक्तानां भूतानां बहुधा गतिः। दैवमेवं राजानापि यथा कार्यं विधीयते।
तथा विधीयते जन्तुः पूर्वकर्मवशानुगः। नाधीत्याम्नायते किञ्चिन्नाप्राप्तं सुखमेधते।
सुकृतैर्भिन्द्यते दैवं प्राप्य देहवरं वरः। दैवं तात न पश्यामि नास्ति दैवस्य लक्षणं।
स्वभावतो हि संसिद्धा देवगन्धर्वदानवाः। श्रेया नास्ति तेषां कर्म न चरन्ति सदा जनाः।
ते वै तस्य फलप्राप्तौ कर्म चापि चतुर्विधं। लोकमात्रावबोधेन ब्रह्मो वेदाश्च शाश्वतः। १०१०
ग्राम्यार्थं मनसस्तात नैतदुद्भावयेन्मनः। अनुबन्धं क्षयं हिंसां पौरुषं च चतुर्विधं।
कुरुते यादृशं कर्म तादृशं प्रतिपद्यते। शिरस्तस्य शिरश्चैव क्षमते कर्म पार्थिव।
कल्याणं यदि वा पापं न तु नाशोऽस्य विद्यते। कदाचित् सुकृतं तात कूटस्थमिव तिष्ठति।
नश्यमानस्य संसारे यावदुःखादिमुच्यते। ततो दुःखक्षयं कृत्वा सुकृतं कर्म सेवते।
सुकृतक्षयादुष्कृतञ्च तद्विद्धि मनुजाधिप। दमः क्षमा धृतिर्लोभः सन्तोषः सत्यवादिता। १०१५
क्षीरहिंसाऽव्यसनिता दाक्ष्यमेति सुखावहाः। दुष्कृते सुकृते चापि न जन्तुर्निरयी भवेत्।
नित्यं मनःसमाधाने प्रयतेत विचक्षणः। नार्थं परस्य सुकृतं दुष्कृतञ्चापि सेवते।

करोति यादृशं कर्म तादृशं प्रतिपद्यते । सुखदुःखे समाधाय पुमानन्येन गच्छति ।
अन्येनैव जनः सर्व्वः सङ्गतो यस्य पार्थिव: । परेषां यदसूयेत न तत् कुर्य्यात् स्वयं नरः ।
सो ह्यसूयुस्तया युक्तः सोऽवशार्द्धं नियच्छति । १०२०

भोरूराजन्यो ब्राह्मणः सर्व्वभक्ष्यो वैश्योऽनीहावान् होनवर्णोऽलसश्च । विद्यास्वाम्नीलो वृत्तहीनः कुलीनः सत्यादिभ्रष्टो ब्राह्मणः स्त्री च दुष्टा ।

रागी युक्तः पचमानोत्मद्वेतोर्मूर्खो वक्ता नृपहीनश्च राष्ट्रं । एते सर्व्वे शोच्यतां यान्ति राजन् यस्माद्युक्तः स्नेहहीनः प्रजासु ।

इति श्रीमहाभारते शान्तिपर्व्वणि मोक्षधर्मपर्व्वणि पराशरगीतासु द्विनवत्यधिकद्विशततमोऽध्यायः ॥ २९२ ॥

॥ पराशर उवाच ॥ मनोरथपथं प्राप्य दुश्चिन्त्यार्थहयं नरः । रश्मिभिर्ज्ञानसम्भूतैर्यो गच्छति स बुद्धिमान् ।
सेवाश्रितेन मनसा तृप्तिहीनस्य ह्यते । द्विजातिहव्यवाहैर्वा न तु तुल्यात् परस्परात् ।
आयुर्न सुलभं लब्ध्वा मानवार्थैर्द्विजाय्यते । उत्कर्षार्थं प्रयतेत नरः पुण्येन कर्म्मणा । १०३५
वर्णेभ्यो हि परिभ्रष्टो न वै संलाभमर्हति । न तु यः सत्क्रियां प्राप्य राजसं कर्म सेवते ।
वर्णोत्कर्षमवाप्नोति नरः पुण्येन कर्म्मणा । दुर्लभं तमसालब्ध्वा हन्यात् पापेन कर्म्मणा ।
अज्ञानाद्धि कृतं पापं तपसैवाभिनिर्णुदेत् । पापं हि कर्म कुरुते पापमेव स्वयं कृतं ।
तस्मात् पापं न सेवेत कर्म दुःखफलोदयं । पापानुबन्धं यत् कर्म यद्यपि स्यात्सुखोदयं ।
तत्र सेवेत मेधावी शुचिः कुशलसंयुतं यथा । किं मधुनमुपक्षाणि फलं पापस्य कर्म्मणः । १०३०
प्रत्यापन्नस्य हि ततो ज्ञानाज्ञानावधिरोचते । प्रत्यापत्तिश्च यत्रेह वालिशस्य न विद्यते ।
तस्यापि सुमहांस्तापः प्रक्षिप्तस्योपजायते । विरमेत्तो शोचने कर्म न तु ज्ञात्वोपपद्यते ।
प्रयत्नेन मनुष्येन्द्र पापमेवं निबोध मे । स्वयं कृत्वा तु यः पापं शुभमेवानुतिष्ठति ।
प्रायश्चित्तं नरः कर्त्तुमुभयं सोऽश्नुते पृथक् । अज्ञानात्तु कृतं हिंसामहिंसा अपकर्षति ।
ब्रह्मणः शास्त्रनिर्देशादित्याऽऽहुर्ब्रह्मवादिनः । तथा कामकृतं नाम्ना विहितैवानुकर्षति । १०३५
इत्याऽऽहुर्ब्रह्मशास्त्रज्ञा ब्राह्मणा ब्रह्मवादिनः । अहन्यहनि तावत् पश्यामि कर्म यदनृतं कृतं ।
गुणयुक्तं प्रकाशं वा पापेनानुपसंहितं । यथा सूक्ष्माणि कर्म्माणि फलन्तीह यथातथं ।
बुद्धियुक्तानि तानीह कृतानि मनसा सह । भवत्यल्पफलं कर्म सेवितं नित्यमुत्थितं ।
अबुद्धिपूर्व्वं धर्म्मेण कृतमुग्रेण कर्म्मणा । कृतानि यानि कर्म्माणि दैवतैर्मुनिभिस्तथा ।
न चरेत्तानि धर्म्मात्मा श्रुत्वा वापि न कुत्सयेत् । चिन्तयन् मनसा राजन् विदित्वा ह्यात्मनः । १०४०
करोति यः शुभं कर्म स वै भद्राणि पश्यति । न वै कपाले सलिलं सन्यस्तं दीर्यते यथा ।
न चेतरे तथा भावं प्राप्नोति सुखभाविनं । स तोयेऽन्यत्तु यत्तोयं तस्मिन्नेव प्रसिच्यते ।
वृद्धे वृद्धिमवाप्नोति सलिले सलिलं यथा । एवं कर्म्माणि यानीह बुद्धियुक्तानि पार्थिव ।
समानि चैव यानीह तानि पुण्यतमान्यपि ।

राज्ञा जेतव्याः प्रचयश्चोजनाच्च सम्यक् कर्तव्यः पालनश्च प्रजानां । अग्निर्देयो बहुभिरापि यज्ञैरग्ने मध्ये वा वनमाश्रित्य
ज्ञेयं । १०७५

दमान्वितः पुरुषो धर्मशीलो भूतानि चात्मानमिवानुपश्येत् । नरोत्तमः पूजयेदात्मप्रज्ञया सत्येन शीलेन सुखं
नरेन्द्र ।

इति श्रीमहाभारते शान्तिपर्वणि मोक्षधर्मपर्वणि पराशरगीतायां चिनवत्यधिकद्विशततोऽध्यायः ॥ २९३ ॥

॥ पराशर उवाच ॥ कः कस्य चोपकुरुते कस्य कामे प्रयच्छति । प्राणी करोत्यर्थ कार्यं सर्वमात्मार्थमात्मना ।
गौरवेण परित्यक्तं निःस्नेहं परिवर्जयेत् । सोदर्यं भ्रातरमपि विप्रमुक्तान्यं पृथग्जनं ।
विप्रकृष्टं विप्रिष्टाच्च तुल्यो दानप्रतिग्रहौ । तयोः पुण्यतरं दानं तद्विजस्य प्रयच्छतः ।
न्यायागतं धनञ्चैव न्यायेनैव विवर्द्धितं । वरेण्यं यजमानाय धर्मार्थमिति निश्चयः । १०५०
न धर्मार्थी नृशंसेन कर्मणा धनमर्जयेत् । श्रमितः सर्वकार्याणि कुर्वीताविर्द्धिमनुस्मरेत् ।
अपो हि प्रथमः शीतात्तापिता ज्वलनेन वा । श्रमितोऽतिथये दत्त्वा सुधार्तायाश्नुते फलं ।
रन्तिदेवेन लोकेशा सिद्धिः प्राप्ता महात्मना । फलपत्रैरयो मूलैर्मुनीनर्चितवांश्च सः ।
तैरेव फलपत्रैश्च समाहरमतोषयत् । तस्मात्तेभे परं स्थानं त्रैयोऽपि पृथिवीपतिः ।
देवतातिथिभृत्येभ्यः पितृभ्यस्वात्मनस्तथा । ऋणवान् जायते मर्त्यस्तस्मादनृणतां व्रजेत् । १०५५
स्वाध्यायेन महर्षिभ्यो देवेभ्यो यज्ञकर्मणा । पितृभ्यः श्राद्धदानेन नृणामभ्यर्चनेन च ।
वाचा श्रेयावहार्थेन पालनेनात्मनोऽपि च । यथावद्भृत्यवर्गस्य चिकीर्षेत्कर्म चादितः ।
प्रयत्नेन च संसिद्धा धनैरपि विवर्द्धिताः । सम्यग्धुता ऋतवश्च मुनयः सिद्धिमागताः ।
विश्वामित्रस्य पुत्रत्वमृचीकतनयोऽगमत् । ऋग्भिः स्तुत्वा महाबाहो देवान् वै यज्ञभागिनः ।
गतः शुक्रत्वमुग्रेण देवदेवप्रसादनात् । देवीं स्तुत्वा तु गगने मोदते यज्वा हृतः । १०६०
असितो देवलश्चैव तथा नारदपर्वतौ । काक्षीवान् जामदग्न्यश्च रामस्तापञ्चस्वात्मवान् ।
वसिष्ठो जमदग्निश्च विश्वामित्रोऽत्रिरेव च । भरद्वाजो हरिश्मश्रुः कुणिधारः सुनश्रवाः ।
एते महर्षयः स्तुत्वा विष्णुमग्निः समाहिताः । लेभिरे तपसा सिद्धिं प्रसादात्तस्य धीमतः ।
अनर्थार्थार्हतां प्राप्ताः सन्तः स्तुत्वा तमेव च । न तु वृद्धिनिमित्तान्विच्छेत्कर्म ज्ञात्वा जुगुप्सितं ।
येऽर्था धर्मेण ते सन्त्वा येऽधर्मेण धिगस्तु तान् । धर्मं वै शाश्वतं लोके न जह्याद्भुनकाङ्क्षया । १०६५
आहिताग्निर्हि धर्मात्मा यः स पुण्यकृदुत्तमः । वेदा हि सर्वे राजेन्द्र स्थिताग्निष्वग्निषु प्रभो ।
न चाप्यन्याहितो विप्रः क्रिया यस्य न हीयते । अग्नेयो ज्ञानाहिताग्नित्वमग्निहोत्रं न निष्क्रियं ।
अग्निरात्मा च माता च पिता जनयिता तथा । गुरुश्च नरशार्दूल परिचर्या यथातथं ।
मानं त्यक्त्वा यो नरो वृद्धसेवी विद्वान् क्षीवः पश्यति प्रीतियोगात् । दाक्षेण हीनो धर्मयुक्तो न दान्तो लोकेऽस्मिन् वै
पूज्यते सद्भिरार्यः ।

इति श्रीमहाभारते शान्तिपर्वणि मोक्षधर्मपर्वणि पराशरगीतायां चतुर्नवत्यधिकद्विशततोऽध्यायः ॥ २९४ ॥

॥ पराशर उवाच ॥ वृत्तिः सङ्कीर्णवर्णेभ्यश्चत्रियेभ्यो हीनसङ्करेभ्यः । प्रीत्योपनीता निर्दिष्टा धर्म्यिष्ठान् कुरुते यदा । १०७०
वृत्तिश्चेत्क्षत्रियं गृह्णेत् पितृपैतामही ध्रुवा । न वृत्तिं परतो मार्गेत् गुरुशुश्रूषाञ्च प्रयोजयेत् ।
यद्विप्रस्य च संसर्गः शोभते धर्मदर्शिभिः । नित्यं सर्वाश्रवस्थासु नाक्षत्रियेति मे मतिः ।
यथोदयगिरौ द्रव्यं सन्निकर्षेण दीप्यते । तथा सत्सन्निकर्षेण हीनवर्णोऽपि दीप्यते ।
यादृशेन हि वर्णेन भाव्यते गुरुसन्निधौ । तादृशं कुरुते रूपमेतद्देवमवेहि मे ।
तस्माद्गुणेषु रज्येथा मा दोषेषु कदाचन । अनित्यमिह मर्त्यानां जीवितं हि चलाचलं । १०७५
सुखे वा यदि वा दुःखे वर्त्तमानो विचक्षणः । यस्मिनेति गुरुभान्येव स तन्नाणोऽह पश्यति ।
धर्मादपेतं यत् कर्म यद्यपि स्यान्महाफलं । न तत् सेवेत मेधावी न तद्धितमिहोच्यते ।
यो हत्वा गोसहस्राणि नृपो दद्यादरक्षिता । स ग्रन्थमात्रफलभाक् राजा भवति तस्करः ।
स्वयम्भूरसृजद्यज्ञे धातारं लोकसत्कृतं । धाताऽसृजत् पुत्रमेकं लोकानां धारणे रतं ।
तमर्चयित्वा वैश्यस्तु कुर्याद्वृत्त्यर्थमुद्भिमत् । रक्षितव्यन्तु राजन्यैरुपयोज्यं द्विजातिभिः । १०८०
अनिष्ठैरग्रठक्रोधैर्दैवयज्ञप्रयोक्तृभिः । गृहैर्निर्व्याजजं कार्यमेवं धर्मो न नश्यति ।
अप्रनष्टे ततो धर्मे भवन्ति सुखिताः प्रजाः । सुखेन तासां राजेन्द्र मोदन्ते दिवि देवताः ।
तस्माद्यो रक्षति नृपः स्वधर्मेणेति पूज्यते । अधीते चापि यो विप्रो वैश्यो यस्यार्ज्जने रतः ।
यस्य शुश्रूषते गृहः सततं नियतेन्द्रियः । अतोऽन्यथा मनुष्येन्द्र स्वधर्मात् परिहीयते ।
प्राणसन्धारणार्थाय काङ्क्षन्नोऽपि महाफलाः । न्यायेनोपार्ज्जिता दत्ताः किमुतान्याः सहस्रशः । १०८५
सत्कृत्य हि द्विजातिभ्यो यो ददाति नराधिपः । यादृशं तादृशं नित्यमश्नाति फलमूर्ज्जितं ।
अभिगम्य च तत्पूजा दत्तमाहुरभिष्टुतं । याचितेन तु यद्दत्तं तदाहुर्मध्यमं बुधाः ।
अवज्ञया दीयते यत्तथैवाश्रद्धयाऽपि वा । तदाहुरधमं दानं मुनयः सत्यवादिनः ।
अतिक्रामेन्नाज्ञमानो विविधेन नरः सदा । तथा प्रयत्नं कुर्वीत यथा मुच्येत संशयात् ।
दमेन शोभते विप्रः क्षत्रियो विजयेन तु । धनेन वैश्यः शूद्रस्तु नित्यं दाक्ष्येण शोभते । १०९०
इति श्रीमहाभारते शान्तिपर्वणि मोक्षधर्मपर्वणि पराशरगीतायां पञ्चनवत्यधिकद्विशततोऽध्यायः ॥ २९५ ॥
॥ पराशर उवाच ॥ प्रतिग्रहगता विप्रे क्षत्रिये युधि निर्ज्जिताः । वैश्ये न्यायार्ज्जितास्चैव शूद्रे शुश्रूषयाऽर्ज्जिताः ।
स्वल्पाऽप्यर्थाः प्रशस्यन्ते धर्मस्यार्थे महाफलाः । नित्यं चतुर्णां वर्णानां शुश्रूषुः शूद्र उच्यते ।
क्षत्रधर्मा वैश्यधर्मा नाददीतः पतते द्विजः । शूद्रधर्मा यदा तु स्यात्तदा पतति वै द्विजः ।
वाणिज्यं पाशुपाल्यञ्च तथा शिल्पोपजीवनं । शूद्रस्यापि विधीयन्ते यदा वृत्तिर्न जायते ।
रङ्गावतरणञ्चैव तथा रूपोपजीवनं । मद्यमांसोपजीव्यञ्च विक्रयं लोहचर्मणोः । १०९५
अपूर्व्विणा न कर्त्तव्यं कर्म लोके विगर्हितं । कृतपूर्व्वन्तु त्यजतो महान् धर्म इति श्रुतिः ।
यश्चिद्धः पुरुषो लोके यदाचरति पापकं । मदेनाभिप्लुतमनास्तच्च न प्राज्ञमुच्यते ।
मुह्यन्ते हि पुराणेषु प्रजा धिग्दण्डशासनाः । दान्ता धर्मप्रधानास्च न्यायधर्मानुवृत्तिकाः ।

धर्म्म एव सदा नृणामिह राजन् प्रशस्यते। धर्मवृद्धा गुणानेव सेवन्ते हि नरा भुवि।
तं धर्ममसुरास्तात नाभ्यषञ्चन्त जनाधिप। विवर्द्धमानाः क्रमशस्ततश्च तेऽभ्याविशन् प्रजाः। १०८०
तासां दर्पः समभवत् प्रजानां धर्मनाशनः। दर्पात्मनाञ्चतः पश्चात् क्रोधस्तासामजायत।
ततः क्रोधाभिभूतानां नष्टं लज्जासमन्वितं। ह्रीश्चैवाप्यनयद्राजंस्ततो मोहो व्यजायत।
ततो मोहपरीतास्ता नापश्यन्त यथा पुरा। परस्परावमर्देन वर्द्धयन्तो यथासुखं।
ताः प्राप्य तु सुधिग्दण्डो न कारणमेताऽभवत्। ततोऽभ्यगच्छन्देवांस्ता ब्राह्मणांश्चावमन्य ह।
एतस्मिन्नेव काले तु देवा देववरं शिवं। अगच्छञ्छरणं धीरं वज्ररूपं गुणाधिकं। १०८५
तेन स्म ते गगनगाः सपुराः पातिताः क्षितौ। तिस्रोऽप्येकेन बाणेन देवाधार्यतनेजसा।
तेषामधिपतिस्त्वासीद्भीमो भीमपराक्रमः। देवतानां भयकरः स हतः शूलपाणिना।
तस्मिन् हतेऽथ खं भावं प्रत्यपद्यन्त मानवाः। प्रापद्यन्त च वेदान् वै शास्त्राणि च यथा पुरा।
ततोऽभिषिच्य राज्ये तु देवानां दिवि वासवं। सप्तर्षयश्चाभ्ययुञ्जन्नराणां दण्डधारणे।
सप्तर्षीणामथोर्द्धञ्च विपृथुर्नाम पार्थिवः। राजानः क्षत्रियाश्चैव मण्डलेषु पृथक् पृथक्। १०९०
महाकुलेषु ये जाता वृद्धाः पूर्व्वतराश्च ये। तेषामप्यासुरो भावो हृदयान्नापसर्पति।
तस्मात्तेनैव भावेन सानुषङ्गेण पार्थिवाः। आसुरीष्वेव कर्म्मसु न्यसेवन् सोमविक्रमाः।
प्रत्यतिष्ठंश्च तेष्वेव तान्येव स्थापयन्त्यपि। भजन्ते ते न चाद्यापि ये बालिशतरा नराः।
तस्मादहं ब्रवीमि त्वां राजन् सन्निश्चय शास्त्रतः। संसिद्धाधिगमं कुर्य्यात् कर्म्म हिंसात्मकं त्यजेत्।
न मङ्क्षरेण द्रविणं प्रचिन्वीथादिचक्षणः। धर्म्मार्थं न्यायमसृज्य न तत्कल्याणमृच्छति। १०९५
स त्वमेवंविधो दान्तः क्षत्रियः प्रियबान्धवः। प्रजा भृत्यांश्च पुत्रांश्च स्वधर्म्मेणानुपालय।
दृष्टानिष्टसमायोगे वैरं मोहाद्धि मेव च। अथ जातिसहस्राणि बहूनि परिवर्त्तते।
तस्माद्गुणेषु रज्यस्व मा दोषेषु कथञ्चन। निर्गुणोऽपि हि दुर्ब्बुद्धिरात्मनः सोऽतिरज्यते।
मानुषेषु महाराज धर्म्माधर्म्मौ प्रवर्त्ततः। न तथाऽन्येषु भूतेषु मनुष्यरहितेष्विह।
धर्म्मशीलो नरो विद्वानीहकोऽमोहकोऽपि वा। आत्मभूतः सदा लोके चरेद्भूतान्यहिंसया। १०९९
यदा व्येतभयक्लेशं मनो भवति तस्य वै। नानृतञ्चैव भवति तदा कल्याणमृच्छति।
इति श्रीमहाभारते शान्तिपर्व्वणि मोक्षधर्म्मपर्व्वणि पराशरगीतायां षण्णवत्यधिकद्विशततमोऽध्यायः ॥ २९६ ॥

॥ पराशर उवाच ॥ एष धर्म्मविधिस्तात गृहस्थस्य प्रकीर्त्तितः। तपोविधिन्तु वक्ष्यामि तन्मे निगदतः शृणु।
प्रायेण च गृहस्थस्य ममत्वं नाम जायते। सङ्गागतं नरश्रेष्ठ भावैराजसतामसैः।
गृहाण्याश्रित्य गावश्च क्षेत्राणि च धनानि च। दाराः पुत्राश्च भृत्याश्च भवन्तीह नरस्य वै।
एवन्तस्य प्रवृत्तस्य नित्यमेवानुपश्यतः। रागद्वेषौ विवर्द्धेते ह्यनित्यत्वमपश्यतः। १०९५
रागद्वेषाभिभूतञ्च नरं द्रव्यवशानुगं। मोहजाता रतिर्नाम समुपैति नराधिप।
कृतार्थं भोगिनं मत्वा सर्व्वो रतिपरायणः। लाभं ग्राम्यसुखादन्यं रतितो नानुपश्यति।

ततो लोभाभिभूतात्मा सङ्गादङ्गैर्युतो जनः । सुखार्थमेव तस्येह अनर्थार्थं चिकीर्षति ।
स जानन्नपि चाकार्यमर्थार्थी सेवते नरः । बालस्नेहपरीतात्मा तन्मूलाचानुतप्यते ।
ततो मानेन सम्पन्नो रक्षन्नात्मपराजयं । करोति येन भोगी स्यामिति तन्नादिनश्यति । १०८१०
तथाहि बुद्धियुक्तानां शाश्वतब्रह्मवादिनां । अभिच्छतां शुभं कर्म नराणां त्यजतां सुखं ।
स्नेहायतननाशाच्च धननाशाच्च पार्थिव । आधिव्याधिप्रतापाच्च निर्वेदमुपगच्छति ।
निर्वेदादात्मसम्मोहः सम्मोहाच्छास्त्रदर्शनं । शास्त्रार्थदर्शनाद्राजंस्तप एवानुपश्यति ।
दुर्लभो हि मनुष्येन्द्र नरः प्रत्यवमर्षवान् । यो वै प्रियसुखे क्षीणस्तपः कर्तुं व्यवस्यति ।
तपः सर्व्वगतं तात हीनस्यापि विधीयते । जितेन्द्रियस्य दान्तस्य स्वर्गमार्गप्रवर्त्तकं । १०८११
प्रजापतिः प्रजाः पूर्व्वमसृजत्तपसा विभुः । क्वचित् क्वचिद्व्रतपरो व्रतान्यास्थाय पार्थिव ।
आदित्या वसवो रुद्रास्तथैवान्यग्निमारुताः । विश्वेदेवास्तथा साध्याः पितरोऽथ महर्षयः ।
यक्षराक्षसगन्धर्व्वाः सिद्धास्तान्ये दिवौकसः । संसिद्धास्तपसा तात ये चान्ये खगवासिनः ।
ये चादौ ब्राह्मणाः सृष्टा ब्रह्मणा तपसा पुरा । ते भावयन्तः पृथिवीं विचरन्ति दिवं तथा ।
मर्त्यलोके च राजानो ये चान्ये गृहमेधिनः । महाकुलेषु दृश्यन्ते तत् सर्व्वं तपसः फलं । १०८१०
कौशिकानि च वस्त्राणि शुभान्याभरणानि च । वाहनासनयानानि तत् सर्व्वं तपसः फलं ।
मनोऽनुकूलाः प्रमदा रूपवत्यः सहस्रशः । वासः प्रासादसृष्टे च तत्सर्व्वं तपसः फलं ।
शयनानि च मुख्यानि भोज्यानि विविधानि च । अभिप्रेतानि सर्व्वाणि भवन्ति शुभकर्म्मणां ।
नाप्राप्यं तपसः किञ्चित्त्रैलोक्येऽपि परन्तप । उपभोगपरित्यागः फलान्यकृतकर्म्मणां ।
सुखितो दुःखितो वाऽपि नरो लोभं परित्यजेत् । अवेत्य मनसा शास्त्रं बुद्ध्या च नृपसत्तम । १०८१५
असन्तोषोऽसुखायेति लोभादिन्द्रियसम्भवः । ततोऽस्य नश्यति प्रज्ञा विद्येवाभ्यासवर्ज्जिता
नष्टप्रज्ञो यदा तु स्यात्तदा न्यायं न पश्यति । तस्मात् सुखक्षये प्राप्ते पुमानुग्रं तपस्चरेत् ।
यदिष्टं तत् सुखं प्राज्ञैर्दैवं दुःखमिहेष्यते । कृताकृतस्य तपसः फलं पश्यस्व तादृशं ।
नित्यं भद्राणि पश्यन्ति विषयांस्तोपभुञ्जते । प्राकाश्यं चैव गच्छन्ति कृत्वा निष्कल्मषं तपः ।
अप्रियाण्यवमानांश्च दुःखं बहुविधात्मकं । फलार्थी तत्फलं त्यक्त्वा प्राप्नोति विषयात्मकं । १०८२०
धर्म्मे तपसि दाने च विधिस्त्वा चास्य जायते । स कृत्वा पापकान्येवं निरयं प्रतिपद्यते ।
सुखे तु वर्त्तमानो वै दुःखे वाऽपि नरोत्तम । स्वदृत्तादो न चलते शास्त्रचक्षुः स मानवः ।
इषुप्रपातमात्रं हि स्वर्गयोगे रतिः सदा । रसने दर्शने घ्राणे श्रवणे च विद्यायते ।
ततोऽस्य जायते तीव्रा वेदना तत्क्षयात् पुनः । अबुधा न प्रशंसन्ति मोघं सुखमनुत्तमं ।
ततः फलार्थं सर्व्वस्य भवन्ति ज्यायसे गुणाः । धर्म्मकृत्या च सततं कामार्थाभ्यां न हीयते । १०८२५
अप्रयत्नागताः सेव्या गृहस्थैर्विषया सदा । प्रयत्नेनोपगम्यस्तु स्वधर्म्मो रतिमे मतिः ।
मानिनां कुलजातानां नित्यं शास्त्रार्थचक्षुषां । क्रियाधर्म्मविमुक्तानामग्रक्याधंकृतात्मनां ।

क्षियमार्यं यदा कर्म नार्यं मन्यति भारुवं । तेषां मान्यदृते क्षत्रियात्तपः कर्म विधीयते ।
कर्मात्मना तु कुर्वीत शूद्रवत् कर्म निर्घृणं । दाक्षेण यज्ञकार्यार्थं स्वधर्मे विचरन्नृप ।
यदा मदीनदाः कर्म सागरे वाणिजं वणिक् । एवमाश्रमिणः कर्म शूद्रवत्तो वाणिजं वणिक् । १०८०
इति श्रीमहाभारते शान्तिपर्वणि मोक्षधर्मपर्वणि पराशरगीतायां शतमवाधिकद्विशततमोऽध्यायः ॥ २८७ ॥
॥ जनक उवाच ॥ वर्णो विप्रेषवर्णानां भगवन् मेन आयते । एतदिच्छाम्यहं श्रोतुं तद्भवान् वक्तुमर्हति ।
यदेतज्ज्ञायतेऽपत्यं च स्वयोनिमिति श्रुतिः । कथं ब्राह्मणतो जातो विप्रेषु प्रथमं गतः ।
॥ पराशर उवाच ॥ एवमेतन्महाराज येन जातः स एव सः । तपसस्तपसोर्येण जातिप्रवरतां गतः ।
सुक्षेत्राच्च सुबीजाच्च पुण्या भवति सम्भवः । अतोऽन्यतरतो हीनाद्धरो जात आयते ।
ब्रह्मा हुताभ्यामूर्ध्वं पद्मात्तस्माच्च अग्निरे । सृजतः प्रजायनेर्लोकानिति धर्मविदो विदुः । १०८५
मुखजा ब्राह्मणास्तात बाहुजाः क्षत्रियाः स्मृताः । ऊरुजा धनिनो राजन् पादजाः परिचारकाः ।
चतुर्णामेव वर्णानामागमः पुरुषर्षभ । अतोऽन्ये सन्निरिक्ता ये ते वै सङ्करजाः स्मृताः ।
क्षत्रियात्तिरथात्सूता उग्रा वैदेहकात्तथा । श्वपाकाः पुक्कसाश्चैव निषादाः सूतमागधाः ।
अयोगाः करणा आत्मसाण्डालास्तु नराधिप । एते चतुर्भ्यो वर्णेभ्यो जायन्ते वै परस्परात् ।
॥ जनक उवाच ॥ ब्रह्मचैकेन जातानां नानात्वं गोचतः कथं । वक्तुमर्हसि हि लोके वै गोत्राणि मुनिसत्तम । १०९०
यत्र तत्र कथं जाताः स्वयोनिं मुनयो गताः । मृदुयोनौ समुत्पन्ना विधीनौ च तथाऽपरे ।
॥ पराशर उवाच ॥ राजन्नेतन्महद्ब्रह्मन्पक्षद्वैधं जनेषु । महात्मानं समुत्पन्नियमवा भाविनात्मनां ।
उत्पाद्य पुत्रानृषयो नृपते यत्र तत्र ह । स्वैरेव तपसा तेषामृषित्वं प्रददुः पुनः ।
पितामहस्य मे पूर्वमत्यशूद्रस्य काश्यपः । वेदस्कन्धः कृपस्यैव काक्षीवत्कमठादधः ।
यवक्रीतस्य नृपते द्रोणस्य वदतांवरः । आयुर्वानत्रेः दत्तस्य द्रुमदो मात्स्य एव च । १०९५
एते स्वां प्रकृतिं प्राप्ता वैदेह तपसोऽथवा । प्रतिष्ठिता वेदविदो दमेन तपसैव हि ।
मूलगोत्राणि चत्वारि समुत्पन्नानि पार्थिव । अङ्गिराः काश्यपश्चैव वसिष्ठो भृगुरेव च ।
कर्मतोऽन्यानि गोत्राणि समुत्पन्नानि पार्थिव । नामधेयानि तपसा तानि च प्रथितं गतानि ।
॥ जनक उवाच ॥ विप्रेषधर्मान् वर्णानां प्रब्रूहि भगवन्मम । ततः सामान्यधर्मांश्च धर्मज्ञ कुशलो ह्यसि ।
॥ पराशर उवाच ॥ प्रतिग्रहो याजनञ्च तथैवाध्यापनं नृप । विप्रेषधर्मा विप्राणां रक्षा चात्मस्य शोभना । १०९०
कृषिश्च पाशुपाल्यञ्च वाणिज्यञ्च विशामपि । द्विजानां परिचर्या च शूद्रकर्म नराधिप ।
विप्रेषधर्मा नृपते वर्णानां परिकीर्तिताः । धर्मान् साधारणांस्तात विस्तरेण शृणुष्व मे ।
आनृशंस्यमहिंसा चाप्रमादः संविभागिता । आर्जवं कर्मातिथेयञ्च सत्यमक्रोध एव च ।
स्वेषु दारेषु सन्तोषः शौचं नित्यमनसूयता । आत्मज्ञानं तितिक्षा च धर्माः साधारणा नृप ।
ब्राह्मणा क्षत्रिया वैश्यास्त्रयो वर्णा द्विजातयः । तत्र तेषामधीकारो धर्मेषु द्विपदाम्बर । १०९५
विकर्मावस्थिता वर्णाः पतन्ति नृपते त्रयः । उत्तमग्नि यथा यज्ञमाग्नित्रेत्र सत्कर्मसु ।

च चापि मुह्यः पतनीति विद्वांसो [illegible] [illegible] [illegible]

[illegible]

लक्षणं हेतुसिद्धान्तविदंगोऽवाक्शिखाः। सुरेषि परिवीतं यद्दीनं सर्वांगं यतं।

[illegible] ५९३

भाविनं सर्वभोगेन [illegible]

तद्भावोऽपरो [illegible]

परिश्रमति भूयश्च [illegible]

मनश्च [illegible]

[illegible] १९९०

[illegible]

[illegible]

[illegible]

[illegible] १९९१

[illegible]

ऊर्द्धं भित्त्वा प्रतिष्ठन्ते प्राणाः पुण्यवतां नृप। मध्यतो मध्यपुण्यानामधो दुष्कृतकर्मणां।

[illegible]

[illegible]

अधीत्य वेदांश्चतुरो ब्रह्मचारी यथाक्रमं। वसिष्ठेन [illegible] १९९०

[illegible]

[illegible]

[illegible]

यस्तु प्रीतिपुरोगेण [illegible] १९९१

सान्त्वनाभयदानेन प्रियवादेन [illegible]

दानं त्यागः [illegible]

[illegible]

दृष्टिः पुष्टिर्यजनं याजनञ्च दानं पुण्यं [illegible] मानवोऽयं करोति।

[illegible] १९९०

॥ भीष्म उवाच ॥ [illegible]

इति श्रीमहाभारते अनुशासनपर्वणि [illegible] ॥ ४९८ ॥

॥ भीष्म उवाच ॥ पुत्रेण तु पराजय [illegible]

॥ युधिष्ठिर उवाच ॥ किंमेयः का गतिर्लोकान् किं कर्मान्त किमर्जति । क्व मर्त्यो गच्छति क्षीणे पुरुषे पुरुषर्षभ ।

॥ पराशर उवाच ॥ [illegible]

स्थित्वा धर्ममयं पाशं मृत्युः कर्षेत्प्रियासुखे । [illegible] १०८८

यो ददाति यथाशक्ति [illegible]

यसन् विषयमध्येऽपि च [illegible]

गार्भ्यः स्थिरते प्राज्ञं पुत्रः पुरुषदर्शनम् । [illegible]

गार्भ्यः कारणापेक्षी कर्मात्मलिपुरुषति । [illegible]

न भिद्यन्ते कृतात्मान [illegible] १०९०

[illegible]

विषये वर्त्तमानोऽपि न [illegible]

पुरुषोत्त [illegible]

यादृशे राजन्नूंस्त [illegible]

यथा तिलाज्यादिषु पुण्यसंस्कारात् पुनः पुण्यादि गुणेऽतिशेषणं । [illegible] १०९१

[illegible]

प्रसन्नबुद्धिर्विषयेषु [illegible]

न धर्मकामः पुरुषश्च [illegible]

यथाऽन्नः खादते पुंसो [illegible] १०९०

[illegible]

बुद्धिमार्गप्रचारेण [illegible]

तथात्मा पुरुषस्येह [illegible]

पुमो ब्रह्म [illegible] १०९५

[illegible]

प्राप्नोति सुखदुःखानां आत्मनिष्पत्तये च । शुभानि शास्त्रानि यदा योजयते पुरुषः ।
तथा शरीरं तपसा तपः शिवमनुते । शिवमयमनुते यदा च योगशास्त्रमनुते ।
यदा मोक्षशास्त्रभेदज्ञो यदि भोक्तुं प्रपद्यते । मोक्षविद्धि हि पर्यायः शिवोऽरूपपरायणः ।
आत्मानं एव यत्नात्मात्मानं न शृणुते । परिज्ञानमनुप्राप्तो यदा यत्नं करोति वै । १९२०
तथा सर्वार्थवित् धीमान् धर्मं विज्ञायते महत् । यदेतत्सर्वं योगे परायणेन संवरम् ।
मृत्युर्यदति भूतानि यथा यत्नेन यत्ता । ज्ञानविज्ञानि सर्वाणि यानि जन्तुः प्रपद्यते ।
नाशना यजते यद्वित् विद्वद्भिरपि निन्दितं । अन्यान्यानात्मतत्त्वेषु यद्यत्ने विषयेषु च ।
शुभाशुभानि कर्माणि प्रपद्यते नरं यदा । यद्यत्नमीरणाद्यात्मा पुनर्जन्तु यजति ।
दुर्लभो दृश्यते ह्यत्र विनिपातो महार्णवे । यथा भावयते हि यौगैर्ज्ञानानि तनुना । १९२५
तथा मनोनिरोधात्मं शरीरं परिपीडयति । यथा वायुरनिलः शीतलः परिनेत्यरः ।
तथाधा प्रकृतियोगाद्विनर्जीवते यदा । योगयत्नेऽन्तरिक्षेण ज्ञानमयो नरः ।
प्रकृतिज्ञा विधीदन्ति अन्ये वैज्ञानयोगवत् । शरीरस्य पर्यायस्य यौगानीव देहिनः ।
बुद्धियोगप्रयातस्य सुखमित्यं परत्र च । विज्ञेयाः योगयुक्ताः योगेषु सुखावहाः ।
परार्थे विज्ञेयाः धर्मे ज्ञानमात्मनि विद्युः । यद्यत्नो नियतो ज्ञानः कारणात्मानः । १९३०
भार्या पुत्रश्च दासश्च सर्वमेतत्परायणं । न भ्राता न पिता चिद्धि कश्चित् प्रतिपद्यते ।
दानपत्यादयो जन्तुः सर्वमेवाजनयते । माता पुत्रः पिता भ्राता भार्या त्रिपथगस्तथा ।
षट्पदपदज्ञाने ह्यन्यत्रैव जायते ।

धर्मोऽपि धर्मार्थपुरा ज्ञानानि शुभाशुभान्यात्मानि चानिधनः । उपपत्तिं धर्मयत्नं विद्वान्मा बुद्धिं तथा यो ह्यनोऽन्य
रात्मा ।
अवसर्पं यजानित्य यद्यत्नान् योऽधिगच्छति । न तत्र कश्चिदारम्भः कदाचिदवसीदति । १९३५
अदेधमनसं शुभं शूरं धीरं विपश्चितं । न भीः संस्पृशते नित्यमादित्यमिव रश्मयः ।
आत्मिकाध्यवसायाभ्यामुपायाश्चिन्त्यचारिणः । यथारम्भेद्विनिष्पात्मा न योऽर्थैः परिहीयते ।
धर्मः स्थानि शुभाशुभानि नियतं कर्माणि जन्तुः स्वयं भोक्तुं यमनियच्छते तदुभयं क्षयेण पूर्वं स्थानं ।
मृत्युव्याधिरारभ्यान् यजनतिः कालेन विच्छेदिता दारीरपूर्वनिवासाचारविधिनं कर्मानित्यं भावयेत् ।
स्वरूपतामात्मतत्त्वं विचारं शुभाशुभं शुभकर्मेहितस्वं । नरो हि धर्मो यजते यथात्मं शुभाशुभेनात्मतत्त्वेन
कर्मणा । १९४०

॥ भीष्म उवाच ॥ एतत्ते सर्वमाख्यातं यथातत्त्वं नराधिप । शुभा धर्मविदो वेदाः परा शुद्धतया च ह ।
इति श्रीमहाभारते शान्तिपर्वणि मोक्षधर्मपर्वणि पराशरगीतासु त्रिनवत्यधिकशततमोऽध्यायः ॥ १०९ ॥
॥ युधिष्ठिर उवाच ॥ यत्यं धर्मं यतो ब्रह्मा प्रजासर्गमथाकरोत् । विधातो मनुजा लोके यथावत्तन्मे तत्त्वं ।
॥ भीष्म उवाच ॥ शृणु ते धर्मविधेः परिनिष्ठितमुत्तमं । यथा ब्रह्मादिभिः सर्गः सृष्टश्च युधिष्ठिर ।

हंसो भूत्वाऽथ सौवर्णस्तमेव निरुजः प्रजापतिः । स वै पक्षीति सोमांस्तोमेन वाजपेयमयजत् ।

॥ साध्या ऊचुः ॥ अकृते वयं स्म देवा वै ब्रह्मचर्यमनुष्ठिते । कृच्छ्रमस्मा मोक्षयध्वं मायाश्च विविधा मोचयित् । १०९६

श्रुतोऽसि नः पण्डितो धीरवादी साधुब्रह्मचरते ते पतत्रिन् । किं मन्यसे श्रेष्ठतमं द्विजं त्वं कस्मिन् मनसो रमते महात्मन् ।

तत्रः कार्यं पक्षिवर प्रब्रूहि यत् कार्यार्थं मन्यसे श्रेष्ठमेव । अकृत्वा वै पुरुषः कर्म किंचिन्न जीवने विहगेन्द्रेह श्रेयः ।

॥ हंस उवाच ॥ इदं कार्यमहमात्मा ब्रवीमि तपो दमः सत्यमात्मानिग्रहः । एतावान् विदुषा हृदयस्य धर्मान् प्रियाप्रिये सुखं वशमानयीत ।

नाकस्मादः स्यान्न नृशंसवादी न दीनतः परमभ्यादददीत । यथाऽस्य वाचा पर उद्विजेत न तां वदेदुषतीं पापलोक्याम् ।

वाक्सायका वदनान्निष्पतन्ति यैराहतः शोचति रात्र्यहानि । परस्य नामर्मसु ते पतन्ति तान् पण्डितो नावसृजेत् परेषु । ११०००

परस्वेदेनमतिवादवाणैर्नृशं विध्येन्मर्म सुधीरो जनस्य । संरोध्यमाणः प्रतिहन्यते वः स वादमूलं सुहृतं वै पुरस्तात् ।

क्षेपायमाणमभिपद्यमानं निष्टानति व्यथितं यस्य मन्यु । अदुष्टचेता सुहितोऽनसूयुः स वादमूलं सुहृतं वै परेषाम् ।

आक्रुश्यमाणो न वदामि किंचित् क्षमाम्यहं ताड्यमानस्य नित्यं । श्रेष्ठं ह्येतत् क्षममाणस्य राद्धिः सत्यं तथैवार्जवमप्यहिंसा ।

वेदस्योपनिषत् सत्यं सत्यस्योपनिषद्दमः । दमस्योपनिषन्नोक्ष एतत् सर्वानुशासनम् ।

वाचोवेगं मनसः क्रोधवेगं विधित्सावेगमुदरोपस्थवेगं । एतान् वेगान् यो विषहेदधीरान् तं मन्येऽहं ब्राह्मणं वै मुनिं च । ११०५

अक्रोधनः क्रुध्यतां वै विशिष्टस्तथा तितिक्षुरतितिक्षोर्विशिष्टः । अमानुषान्मानुषो वै विशिष्टस्तथाऽज्ञानाज्ज्ञानवन्तो विशिष्टः ।

आक्रुश्यमाणो नाक्रुशेन्मन्युरेनं तितिक्षतः । आक्रोष्टारं निर्दहति सुकृतञ्चास्य विन्दति ।

योऽनात्युग्रः प्राह रूक्षं प्रियं वा यो वा क्षमो न प्रतिहन्ति धैर्यात् । पापञ्च यो नेच्छति तस्य हन्तुस्तेजश्च देवाः स्पृहयन्ति नित्यं ।

पापीयसः क्षममेवं श्रेयसः सदृशस्य च । विमानितो ह्यमेवात्कृष्ट एवं सिद्धिं गमिष्यति ।

सदाऽहमार्ष्यानिभृतोऽनुपोषं नमे विधित्सोत्सहते न रोषः । न चाप्यहं क्षिप्यमाणः परैमि न चैव किंचिद्विषये नयामि । ११०९

नाहं ग्रन्थं प्रतिगृह्णामि किंचिदमं दारं ज्ञातमेवेह वेद्मि । गुह्यं ब्रह्म तदिदं वो ब्रवीमि न मानुषात् श्रेष्ठतरं हि किंचित् ।

निर्बुध्यमानः पापेभ्यो मनश्च न प्रवर्तयेत् । विरजाः ब्रह्मसमाधाकृत् धीरो धैर्येण सिध्यति ।

यः सर्वेषां भवति शुचिर्नरोऽथ उत्सेधनस्तथा दमाभिजातः । यस्य वाचं सुप्रसन्नां वदन्ति स वै देवान् गच्छति संयतात्मा ।

न तथा वस्तुमिच्छन्ति ब्रह्मचारिणं पुत्रवे गुणात् । यथैवा वसुमिच्छन्ति नैर्गुण्यमनुयुञ्जकाः ।

यस्य वाङ्मनसी गुप्ते सम्यक् प्रणिहिते सदा । वेदान्तगस्य त्यागस्य व हृदं सर्वमाप्नुयात् । ११०१५

आक्रोशनावमानाभ्यां नानुयान् गर्हयेदुधः । तस्मान्न सद्भेदनं न चात्मानं विनिर्भत्सयेत् ।

अभृतस्येव सन्तृप्तेर्दमानस्य पक्षिणः । सुखं श्रमवतः शेते योऽदमना न गच्छति ।
यत् क्रोधनो यजति यद्ददाति यदा तपस्यति यच्चरेति । देवज्ञातश्चरतेऽस्य धर्मो नीचः शमो भवति हि नो धनस्य ।
चत्वारि यस्य द्वाराणि सुगुप्तान्यमरोत्तमाः । उपक्लमुदरं हस्तौ वाक् चतुर्थी स धर्मवित् ।
सत्यं दमं श्रार्जवमानृशंस्यं धृतिं तितिक्षामनिशेवमाणः । ज्ञाधाग्निहोत्रीऽनृचवक् परेषामेकाग्रधीर्ब्रह्मगतिर्भवेत् सः । २०२०
सर्वाश्चैवाननुचरन् वसुवचनुरक्षणात् । न पावनतमं किञ्चित् सत्यादध्यमं क्वचित् ।
आचक्षेऽहं मानुषेभ्यो देवेभ्यः प्रतिसञ्चरन् । सत्यं स्वर्गस्य सोपानं पारावारस्य नौरिव ।
यादृशैः सन्निवसति यादृग्भिश्चोपसेवते । यादृगिच्छेच्च भवितुं तादृग्भवति पूरुषः ।
यदि सन्तं सेवति यद्यसन्तं तपस्विनं यदि वा स्तेनमेव । वासो यथा रङ्गवशं प्रयाति तथा स तेषां वशमभ्युपैति ।
सदा देवाः साधुभिः संवदन्ते न मानुषं विषयं यान्ति द्रष्टुं । नेन्दुः समः स्यादसमो हि वायुरुच्चावचं विषयं यः स वेद । २१०२५
अदृष्टं वर्त्मानो तु हृदयान्तरपूरुषे । तेनैव देवाः प्रीयन्ते सतां मार्गस्थितेन वै ।
त्रिश्चिदहरे ये निरताः सदैव स्तेना नरा वाक्पटवश्च नित्यं । अपेतदोषानपि तान् विदित्वा दूरादेवाः सम्परिवर्जयन्ति ।
न वै देवा हीनसत्त्वेन तोष्याः सर्वाग्निना दुष्कृतकर्मणा वा । सत्यव्रता ये तु नराः कृतज्ञा धर्मे रताः सन्त ईं भजन्ते ।
अथाऽनृतं व्याहृतादेव आप्तः सत्यं वदेद्व्याहृतं तद्द्वितीयं । धर्मं वदेद्व्याहृतं तत्तृतीयं प्रियं वदेद्व्याहृतं तच्चतुर्थं ।
॥ साध्या ऊचुः ॥ केनायमावृतो लोकः केन वा न प्रकाशते । केन त्यजति मित्राणि केन स्वर्गं न गच्छति । २१०
॥ हंस उवाच ॥ अज्ञानेनावृतो लोको मात्सर्याच्च प्रकाशते । लोभात्त्यजति मित्राणि सङ्गात् स्वर्गं न गच्छति ।
॥ साध्या ऊचुः ॥ कः स्विदेको रमते ब्राह्मणानां कः स्विदेको बहुभिर्नोपसेवते । कः स्विदेको बलवान् दुर्बलोऽपि कः स्विदेषां कलहं नाभ्यवैति ।
॥ हंस उवाच ॥ प्राज्ञ एको रमते ब्राह्मणानां प्राज्ञैरेको बहुभिर्नोपसेवते । प्राज्ञ एको बलवान् दुर्बलोऽपि प्राज्ञ एषां कलहं नाभ्यवैति ।
॥ साध्या ऊचुः ॥ किं ब्राह्मणानां दैवतं किञ्च साधुमनुष्यते । असाधुलक्षं किमेषां किमेषां मानुषं मतं ।
॥ हंस उवाच ॥ स्वाध्याय एषां दैवतं श्रुतं साधुमनुष्यते । असाधुतं परीवादो मृत्युर्मानुष्यमुच्यते । २१०१५
॥ भीष्म उवाच ॥ संवादं इत्यं श्रेष्ठः साध्यानां परिकीर्तितः । वेदं वै कर्मणां योनिः सद्भावः सत्यमुच्यते ।
इति श्रीमहाभारते शान्तिपर्वणि मोक्षधर्मपर्वणि हंसगीतासु एकाधिकद्विशततमोऽध्यायः ॥ २०१ ॥
॥ युधिष्ठिर उवाच ॥ वाङ्मे योनिं च मे तात विवृणुष्वानुपूर्वशः । तव धर्मज्ञ सर्वं हि विदितं कुरुसत्तम ।
॥ भीष्म उवाच ॥ वाङ्मूलाः सर्वा प्रवृत्तयो योगा योगाः क्रियातपः । वदन्ति कारणं श्रेष्ठं स्वपक्षोद्भावनाय वै ।
अनीश्वरः कथं मुच्येदित्येवं प्रश्नकर्षणे । वदन्ति कारणं श्रेष्ठं योगाः सत्यमनीदृशः ।
वदन्ति कारणश्रेष्ठं वाङ्मूलाः सत्यचिन्तकाः । विज्ञायेह गतीः सर्वा विरजो विधुनोति यः । २१०३०

ऊर्द्धं च देहात् सुखं विमुच्येदिति मान्यथा । एतदाऽऽर्षबलप्राप्ताः शास्त्रं वै श्रोत्रदर्शनं ।
अपरे कारणं प्राहुः समये वचनं स्थितं । स्थिताश्च हि मतं प्राप्य लब्धिभिः स्थिरचेतसः ।
प्रत्यक्षहेतवो योगाः शास्त्राः शास्त्रविनिश्चयाः । उभे चैते मते तत्त्वे मम तात युधिष्ठिर ।
उभे चैते मते ज्ञात्वा नृपते स्थिरबुद्धयते । अनुष्ठिते यथान्यायं येन तां परमां गतिं ।
तुल्यं त्रैयं तपोयुक्तं दत्त्वा भूतेषु चानघ । व्रतानां धारणं तुल्यं दर्शनं न समंततः । ११५४
॥ युधिष्ठिर उवाच ॥ यदि तुल्यं व्रतं त्रैयं दत्त्वा चाप फलं तथा । न तुल्यं दर्शनं कस्मात्तन्मे ब्रूहि पितामह ।
॥ भीष्म उवाच ॥ रागं मोहं तथा स्नेहं कामं क्रोधञ्च केवलं । योगाश्छित्त्वा ततो दोषान् पञ्चैतान् प्राप्नुवन्ति तत् ।
यथैवानिगिषाः स्थूणा मार्गं छित्त्वा पुनर्व्रजं । प्राप्नुवन्ति तथा योगास्त्यक्त्वा दोषसमुद्भवाः ।
तथैव वागुरां छित्त्वा बलवन्तो यथा मृगाः । प्राप्नुवन्त्यिमलं मार्गं विमुक्ताः सर्वबन्धनैः ।
स्नेहभयानि तथा राजन् बन्धनानि बलान्विताः । छित्त्वा योगाः परं मार्गं गच्छन्ति विमलं शिवं । ११५०
अबलास्तु मृगा राजन् वागुरासु तथाऽपरे । विनश्यन्ति न बन्धेरंस्तद्वद्योगबलादृते ।
बलहीनास्तु कौन्तेय यथा जालं गता झषाः । वधं गच्छन्ति राजेन्द्र योगास्तद्वत् सुदुर्बलाः ।
यथा च शकुनाः सूक्ष्मं प्राप्य जालमरिन्दम । तत्र सक्ता विपद्यन्ते मुच्यन्ते च बलान्विताः ।
कर्मजैर्बन्धनैर्बद्धास्तद्वद्योगाः परन्तप । अबला वै विनश्यन्ति मुच्यन्ते च बलान्विताः ।
अन्धकस्य यथा राजन् वह्निः शाम्यति दुर्बलः । आक्रान्त इन्धनैः स्थूलैस्तद्वद्योगोऽबलः प्रभो । ११५५
स एव च यदा राजन् वह्निर्जातबलः पुनः । समीरणगतः क्षिप्रं दहेत् कृत्स्नां महीमपि ।
तद्वज्जातबलो योगी दीप्ततेजा महाबलः । अन्तकाल इवादित्यः कृत्स्नं संमोहयेज्जगत् ।
दुर्बलस्य यथा राजन् स्रोतसा ह्रियते नरः । बलहीनस्तथा योगो विषयैर्ह्रियतेऽवशः ।
तदेव च महास्रोतो विषह्यायति वारणः । तद्वद्योगबलं लब्ध्वा युज्यते विषयान् बलात् ।
विन्दन्ति चावशाः पार्थ योगायोगबलान्विताः । प्रजापतीनृषीन् देवान् महाभूतानि चेश्वराः । ११५९
न यमो नान्तकः क्रुद्धो न मृत्युर्भीमविक्रमः । हरते नृपते सर्वं योगज्वलिततेजसः ।
आत्मनश्च बलानि बलिनि भरतर्षभ । योगः कुर्याद्बलं प्राप्य तेन सर्वंजयेद्धरेत् ।
प्राप्नुयादिषयान् कश्चित् पुनर्योगं तपश्चरेत् । यञ्जिपेच पुनर्यात सूर्यस्येवोद्यतानिव ।
बलस्थस्य हि योगस्य बन्धनेभ्यः पार्थिव । विमोक्षे प्रभविष्णुमुपपन्नमयं त्रयं ।
बलानि योगप्राप्तानि मयैतानि विशाम्पते । निदर्शनार्थं सूक्ष्माणि वक्ष्यामि च पुनस्तव । ११६१
आत्मनश्च समाधाने धारणां प्रति वा विभो । निदर्शनानि सूक्ष्माणि शृणु मे भरतर्षभ ।
यथा धन्वी यथा धन्यं हन्ति समाहितः । युक्तः सम्यक् तथा योगी मोक्षं प्राप्नोत्यसंशयं ।
क्षेत्रपूर्णे यथा पात्रे मन आधाय निश्चलं । पुरुषो युक्त आरोहेत् क्षेपणं युक्तमानसः ।
युक्तस्तथाऽऽत्मनात्मानं योगः पार्थिव निश्चलं । आरोहत्यमलमात्मानं भास्करोपमदर्शनं ।
यथा च नावं कौन्तेय कर्णधारः समाहितः । महार्णवगतां क्षिप्रं नयेत् पार्थिवसत्तम । ११७०

तदेदात्मसमाधानं युक्तो योगेन तत्त्ववित् । दुर्लभं लाभमाप्नोति त्रिभिर्दोषैर्विवर्जितः ॥
सारथिस्तु यथा युक्ता सदश्वान् सुसमाहितः । देहमिष्टं यथाकामं वहत्यनिशं पुरुषर्षभ ।
तथैव नृपते योगी धारणासु समाहितः । प्राप्नोत्यात्मपरं स्थानं यत्र गत्वा न मुह्यति ॥
प्रवेश्यात्मनि चात्मानं योगी निष्ठति योगवित् । यदा तस्मिन् पुनीतानां लभतेऽग्र्यां गतिं पराम् ।
नाभ्यां कण्ठे च शीर्षे च हृदि वक्षसि चार्षभे । हर्षणे मस्तके चापि सर्वेष्वङ्गेषु चानिलम् ॥ ११०५
ज्ञानेष्वेतेषु यो योगी सम्यग्युक्तः समाहितः । आत्मना सूक्ष्ममात्मानं युक्तो यत्तस्मिन्नाप्नुते ।
स शीघ्रमचलप्रख्यं सर्वं दृष्ट्वा मुहूर्तकम् । उत्तमं योगमास्थाय यदीच्छति विमुच्यते ।

॥ युधिष्ठिर उवाच ॥ आहारान् क्षीणदोषान् कृत्वा कालं जित्वा च भारत । योगो बलमवाप्नोति तन्मूलं ब्रूहि पार्थिव ।

॥ भीष्म उवाच ॥ कणानां भक्षणे युक्तः पिण्याकस्य च भारत । खेदानां वर्जने युक्तो योगी बलमवाप्नुयात् ।
भुञ्जानो यावकं रूक्षं दीर्घकालमरिन्दम । एकाहारो विशुद्धात्मा योगो बलमवाप्नुयात् । ११०८
पक्वान्नमाचितुं सैतान् संवत्सरमतन्द्रितः । अपः पीत्वा पयोभिर्वा योगी बलमवाप्नुयात् ।
अश्नन्नक्तमपि वा मासं सततं मनुजेश्वर । उपेत्य वत्सकं शुद्धात्मा योगो बलमवाप्नुयात् ।
कामं जित्वा तथा क्रोधं क्षीतोष्णमथ वै च । भयं शोकं तथा स्वप्नं पौरुषान् विषयांस्तथा ।
अरतिं दुर्जयां चैव घोरां हित्वा तु पार्थिव । स्वप्नं निद्रां तथा तन्द्रां दुर्जयां नृपसत्तम ।
दीपयन्ति महात्मानः सूक्ष्ममात्मानमात्मना । वीतरागमदक्रोधा ध्यानाध्ययनसंपदा । ११०९
दुर्गेष्वेष महापन्था ब्राह्मणानां विपश्चितां । यः कश्चिद्व्रजति क्षिप्रं क्षेमेण भरतर्षभ ।
यथा कश्चिद्वनं घोरं बहुव्यालसरीसृपं । प्रभवन्तो वहीयस्तु दुर्गमं बहुकण्टकं ।
अभक्ष्यमटवीप्रायं दावदग्धमतीव च । पन्थानं तस्करा क्षीणं क्षेमेणाभिजयेयुर्वा ।
योगमार्गं तथास्थाय यः कश्चिद्व्रजते द्विजः । क्षेमेणोत्तरमेकाग्रो दुःखदोषौ हि वर्जयन् ।
सुखेयं क्षुरधारासु निशितासु महीपते । धारणासु तु योगस्य दुःखेयं ज्ञानवर्जितैः । १११०
विपन्ना धारणास्तात नश्यन्ति न शुभां गतिं । नेङ्गते वा यथा नावः पुरुषाणर्षभे नृप ।
यस्तु तिष्ठति कौन्तेय धारणासु यथाविधि । मरणं जयाद्दुःखस्य सुखञ्च स विमुञ्चति ।
नानाग्रास्त्रिषु निष्पन्नं योगेष्वेतदुदाहृतं । परं योगस्य तत् सत्यं निश्चितं तद्विजानिषु ।

परं हि तद्ब्रह्ममयं महात्मन् ब्रह्माणमीशं वरदञ्च विष्णुं । भवञ्च धर्मञ्च बलानलञ्च बह्वङ्गपुत्रांश्च महानुभावान् ।
तमस्य कृत्वं सुमहद्रजश्च सत्वञ्च शुद्धं प्रवदन्ति पराद्धं । विद्वांस एवैं वदयञ्च पत्नीं तेजश्च शक्तिं सुमहच्च वैश्यं । ११११
तारापतिं खे विमलं सतारं विश्वांश्च देवानसुरान् पितॄंश्च । वैश्वानरं शक्रमुदधींश्च घोरानुदीर्यं वर्षाः सवलान् घनांश्च ।
नागान्नगान् यक्षगणान् दिशश्च गन्धर्वसंघान् मुदवान् क्षियश्च । परञ्चरं प्राप्य महान् महात्मा विशेत योगी न चिरा
द्विमुक्तः ।

कथा च येयं नृपते प्रसक्ता देवे महादेवमतौ शुभेयं । योगो ह सर्वत्र अभूत् पुरस्ताद्याथातथ्याराधयात्मा सुरेते महात्मा ।

इति श्रीमहाभारते शान्तिपर्वणि मोक्षधर्मपर्वणि योगविधौ द्व्युत्तरशततमोऽध्यायः ॥ १०२ ॥

॥ युधिष्ठिर उवाच ॥ [illegible] विद्यानां [illegible] ब्रह्मणः [illegible] ।
[illegible] ॥

॥ भीष्म उवाच ॥ [illegible] ॥ १११*

[illegible] ॥ १११*५

[illegible] ॥ १११*१०

[illegible] ॥ १११*१५

[illegible] ॥ १११*२०

[illegible] ॥ १११*२५

[illegible] ॥ १११*३०

[illegible] ॥ १११*३५

[illegible] ॥ १११*४०

[illegible] ॥ १११*४५

[illegible] ॥ १११*५०

[illegible] ॥ १११*५५

[illegible] ॥ १११*६०

[illegible] ॥ १११*६५

[illegible] ॥ १११*७०

[illegible] ॥ १११*७५

[illegible] ॥ १११*८०

[illegible] ॥ १११*८५

[illegible] ॥ १११*९०

[illegible] ॥ १११*९५

[illegible] ॥ १११*१००

[illegible] ॥ १११*१०५

[illegible] ॥ १११*११०

[illegible] ॥ १११*११५

[illegible] ॥ १११*१२०

[illegible] ॥ १११*१२५

[illegible] ॥ १११*१३०

[illegible] ॥ १११*१३५

[illegible] ॥ १११*१४०

[illegible] ॥ १११*१४५

[illegible] ॥ १११*१५०

[illegible] ॥ १११*१५५

[illegible] ॥ १११*१६०

[illegible] ॥ १११*१६५

[illegible] ॥ १११*१७०

[illegible] ॥ १११*१७५

[illegible] ॥ १११*१८०

[illegible] ॥ १११*१८५

[illegible] ॥ १११*१९०

[illegible] ॥ १११*१९५

[illegible] ॥ १११*२००

[illegible] ॥ १११*२०५

[illegible] ॥ १११*२१०

[illegible] ॥ १११*२१५

[illegible] ॥ १११*२२०

[illegible] ॥ १११*२२५

[illegible] ॥ १११*२३०

[illegible] ॥ १११*२३५

[illegible] ॥ १११*२४०

[illegible] ॥ १११*२४५

[illegible] ॥ १११*२५०

[illegible] ॥ १११*२५५

[illegible] ॥ १११*२६०

[illegible] ॥ १११*२६५

[illegible] ॥ १११*२७०

[illegible] ॥ १११*२७५

[illegible] ॥ १११*२८०

[illegible] ॥ १११*२८५

[illegible] ॥ १११*२९०

[illegible] ॥ १११*२९५

[illegible] ॥ १११*३००

[illegible] ॥ १११*३०५

[illegible] ॥ १११*३१०

[illegible] ॥ १११*३१५

[illegible] ॥ १११*३२०

[illegible] ॥ १११*३२५

[illegible] ॥ १११*३३०

[illegible] ॥ १११*३३५

[illegible] ॥ १११*३४०

[illegible] ॥ १११*३४५

[illegible] ॥ १११*३५०

[illegible] ॥ १११*३५५

[illegible] ॥ १११*३६०

[illegible] ॥ १११*३६५

[illegible] ॥ १११*३७०

[illegible] ॥ १११*३७५

[illegible] ॥ १११*३८०

[illegible] ॥ १११*३८५

[illegible] ॥ १११*३९०

[illegible] ॥ १११*३९५

[illegible] ॥ १११*४००

[illegible] ॥ १११*४०५

[illegible] ॥ १११*४१०

[illegible] ॥ १११*४१५

[illegible] ॥ १११*४२०

[illegible] ॥ १११*४२५

[illegible] ॥ १११*४३०

[illegible] ॥ १११*४३५

[illegible] ॥ १११*४४०

[illegible] ॥ १११*४४५

[illegible] ॥ १११*४५०

[illegible] ॥ १११*४५५

[illegible] ॥ १११*४६०

[illegible] ॥ १११*४६५

[illegible] ॥ १११*४७०

[illegible] ॥ १११*४७५

[illegible] ॥ १११*४८०

[illegible] ॥ १११*४८५

[illegible] ॥ १११*४९०

[illegible] ॥ १११*४९५

[illegible] ॥ १११*५००

[illegible] ॥ १११*५०५

[illegible] ॥ १११*५१०

[illegible] ॥ १११*५१५

[illegible] ॥ १११*५२०

[illegible] ॥ १११*५२५

[illegible] ॥ १११*५३०

[illegible] ॥ १११*५३५

[illegible] ॥ १११*५४०

[illegible] ॥ १११*५४५

[illegible] ॥ १११*५५०

[illegible] ॥ १११*५५५

[illegible] ॥ १११*५६०

[illegible] ॥ १११*५६५

[illegible] ॥ १११*५७०

[illegible] ॥ १११*५७५

[illegible] ॥ १११*५८०

[illegible] ॥ १११*५८५

[illegible] ॥ १११*५९०

[illegible] ॥ १११*५९५

[illegible] ॥ १११*६००

[illegible] ॥ १११*६०५

[illegible] ॥ १११*६१०

[illegible] ॥ १११*६१५

[illegible] ॥ १११*६२०

[illegible] ॥ १११*६२५

[illegible] ॥ १११*६३०

[illegible] ॥ १११*६३५

[illegible] ॥ १११*६४०

[illegible] ॥ १११*६४५

[illegible] ॥ १११*६५०

[illegible] ॥ १११*६५५

[illegible] ॥ १११*६६०

[illegible] ॥ १११*६६५

[illegible] ॥ १११*६७०

[illegible] ॥ १११*६७५

[illegible] ॥ १११*६८०

[illegible] ॥ १११*६८५

[illegible] ॥ १११*६९०

[illegible] ॥ १११*६९५

[illegible] ॥ १११*७००

[illegible] ॥ १११*७०५

[illegible] ॥ १११*७१०

[illegible] ॥ १११*७१५

[illegible] ॥ १११*७२०

[illegible] ॥ १११*७२५

[illegible] ॥ १११*७३०

[illegible] ॥ १११*७३५

[illegible] ॥ १११*७४०

[illegible] ॥ १११*७४५

[illegible] ॥ १११*७५०

[illegible] ॥ १११*७५५

[illegible] ॥ १११*७६०

[illegible] ॥ १११*७६५

[illegible] ॥ १११*७७०

[illegible] ॥ १११*७७५

[illegible] ॥ १११*७८०

[illegible] ॥ १११*७८५

[illegible] ॥ १११*७९०

[illegible] ॥ १११*७९५

[illegible] ॥ १११*८००

[illegible] ॥ १११*८०५

[illegible] ॥ १११*८१०

[illegible] ॥ १११*८१५

[illegible] ॥ १११*८२०

[illegible] ॥ १११*८२५

[illegible] ॥ १११*८३०

[illegible] ॥ १११*८३५

[illegible] ॥ १११*८४०

[illegible] ॥ १११*८४५

[illegible] ॥ १११*८५०

[illegible] ॥ १११*८५५

[illegible] ॥ १११*८६०

[illegible] ॥ १११*८६५

[illegible] ॥ १११*८७०

[illegible] ॥ १११*८७५

[illegible] ॥ १११*८८०

[illegible] ॥ १११*८८५

[illegible] ॥ १११*८९०

[illegible] ॥ १११*८९५

[illegible] ॥ १११*९००

[illegible] ॥ १११*९०५

[illegible] ॥ १११*९१०

[illegible] ॥ १११*९१५

[illegible] ॥ १११*९२०

[illegible] ॥ १११*९२५

[illegible] ॥ १११*९३०

[illegible] ॥ १११*९३५

[illegible] ॥ १११*९४०

[illegible] ॥ १११*९४५

[illegible] ॥ १११*९५०

[illegible] ॥ १११*९५५

[illegible] ॥ १११*९६०

[illegible] ॥ १११*९६५

[illegible] ॥ १११*९७०

[illegible] ॥ १११*९७५

[illegible] ॥ १११*९८०

[illegible] ॥ १११*९८५

[illegible] ॥ १११*९९०

[illegible] ॥ १११*९९५

[illegible] ॥ १११*१०००

गतिज्ञायाद्यथा ज्ञात्वा नृपते सर्वजन्तुषु । वैतरण्यां च दुःखेषु गतिज्ञानं तथैव हि ।
योनीषु च विचित्रासु संसारेषु च नित्यशः । जठरे वासदुःखे च विज्ञानं तत्तथैव हि ।
शैलमूषपुरीषे च तीक्ष्णकण्टकवह्निषु । दुःखयोनिषु सर्वासु ज्ञानमाचक्षते परम् ॥ १११९
शिराग्रतलमात्रीयं नवद्वारपुरेऽशुचौ । विज्ञाय वितथं मोहं त्यजेच्च विचिकित्सितम् ।
तामसानां च जन्तूनां रजसीवाहतात्मनां । वाग्विज्ञानाद्यथा ज्ञानं सुखितं जनयेन्नरं ।
गर्हितं सहतामर्षं वाङ्मयानां विहिंसतां । उपशमेनैवं वीरान् विजयेदवलक्षणं ।
तारायां पतनं दृष्ट्वा नक्षत्राणां च पर्ययं । दहनात् दिवसेभ्यश्च विज्ञाय प्रपतं नृप ।
अन्योन्यभक्षणं दृष्ट्वा भूतानामपि चाशुभं । क्षयात् क्षयेभ्य विज्ञाय क्षयं देहस्य चाशुभं । १११९
रागे मोहे च वैमोहे क्वचित् सर्गे समाश्रितं । सत्त्वेषु वर्त्मसु क्वचित् मोक्षवर्त्मसु समाश्रितः ।
दुर्लभत्वाच्च मोक्षस्य विज्ञाय मुनिपुङ्गवैः । पञ्चमावस्थितेष्वेषु ज्ञानं ज्ञानवतां पुनः ।
विषयाणाच्च दोषाणां विज्ञाय नृपते पुनः । नानात्वाच्च दोषाणां दृष्ट्वा तथा दुःखान् ।
वाचं सुखेषु जन्तूनां दुःखं विज्ञाय भारत । अनुज्ञानां महीं ज्ञात्वा पतितानां सुदारुणं ।
सुरापाने च मत्तानां ब्राह्मणानां दुरात्मनां । गुरुदारेषु सक्तानां गतिं विज्ञाय शाश्वतीं । १११०
जनकोषु च वर्त्मसु ये सत्त्वमुपजिघ्रति । यदेवेषु दोषेषु ये न वर्त्मनि आगताः ।
तेन ज्ञानेन विज्ञाय गतिज्ञाः सुमहर्षयः । तिर्यग्योनिगतानाच्च विज्ञानं मनसः पृथक् ।
वेदवादांस्तथा चित्रान् दृष्ट्वा पर्ययतस्तथा । वर्णं वर्णान्तरात्च नानात्वाच्च वर्णतः ।
पक्षयं तथा दृष्ट्वा दिवसेभ्यश्च पर्ययं । वर्णं वृद्धिं च दृष्ट्वा दृष्ट्वा मरणमात्मनः ।
वृद्धिं दृष्ट्वा समुद्राणां क्षयमेवं तथा पुनः । वर्णं वर्णानां दृष्ट्वा च पुनर्वृद्धिं तथैव च । १११८
संयोगानां क्षयं दृष्ट्वा पुत्राणाच्च विशेषतः । क्षयञ्च दृष्ट्वा देहानां क्षयञ्च परिसर्पतः ।
वर्षाणाच्च क्षयं दृष्ट्वा क्षयाच्च पुनः पुनः । जरां व्याधिं तथा मृत्युं दृष्ट्वा दुःखानि चैव च ।
देहदोषांस्तथा ज्ञात्वा तथैव दुःखञ्च तत्त्वतः । देहविप्रवसाच्चैव ज्ञानविज्ञाय तत्त्वतः ।
आत्मदोषांच्च विज्ञाय वर्णनात्मनि वर्णितान् । सदेहादुत्थितान् सर्वान् विज्ञाय ज्ञानवान् ।

॥ युधिष्ठिर उवाच ॥ कान् त्यागीह्यवान् दोषान् यज्ञ्वानिर्वदेत्तम । यत्नं तेषां तथा ब्रूहि यत्नवद्भिः सदा नरैः । १११०

॥ भीष्म उवाच ॥ पञ्च दोषान् प्रभो हित्वा नरश्चिन्नावसीदति । मानमायाविधा मोहो मदश्चैव नराधिप ।
कामक्रोधौ भयं निद्रा पञ्चमः चैव उच्यते । एते दोषाः शरीरेषु पुरुषाणां सदा हिताः ।
छिन्दन्ति समया मोहं रागं वैराग्यवर्जनात् । मानमोहविनिर्मुक्तो मानदोषमपोहया ।
छिन्दन्ति पञ्चमं यावत्तावत्तारतया नृप । गुणान् गुणवतां श्रेष्ठा दोषान् दोषवतोरपि ।
चेतून् चेतनवतां चैव विज्ञाय तत्त्वतः । यथा योगोपगं सौम्य विधिनाधिगतेन च । १११५
विधिभिर्नियतैर्युक्तं मोक्षधारणसंयुतं । तमःसत्त्वगिरं दृष्ट्वा वर्त्मवृद्धक्षजिनं ।
गात्रग्राहं सुखाद्वीनं गात्रान्तरनिरोधनं । रजसश्चापि संघातं यदि विद्यात्तमोमयं ।

[illegible]

[illegible]

किंनामा ब्राह्मणश्चेव तपोदग्धेन भारत । गतो दुःखिनमत्यर्थं घोरं निर्मानुषक्षयं ॥ १११९

व्याधिमत्युग्रकायासं बन्धनक्लेशदारुणं । बहुदुःखं प्रसोदेगं नरकं प्रतिपद्यते ॥

घोरपट्टिशहस्तैश्च [illegible] । [illegible]

हिंसाग्नीज्वलदावेगं [illegible] । [illegible]

शोकदुःखामर्षतप्तो दुःखाधिगदार्तः । [illegible]

दानमुख्याकरं घोरं [illegible] । [illegible] ११११९

रौद्रनामुखसंचारं [illegible] । [illegible]

अधिवासत्यमर्यादं प्राप्यागतमहेतिकं । [illegible]

मोक्षदुर्लभविषयं [illegible] । [illegible]

तीर्त्वा च दुस्तरं मन्ये [illegible] । [illegible] ११११०

वीतरागान् यतीन् सिद्धान् [illegible] । [illegible]

सप्तानां मरुतां लोकान् [illegible] । [illegible]

नभो वहति लोकेभ्य [illegible] । [illegible]

सत्त्वं वहति शुद्धात्मा [illegible] । [illegible]

परमात्मागमज्ञाना [illegible] । [illegible] १११११

परमा सा गतिः पार्थ [illegible] ।

॥ युधिष्ठिर उवाच ॥ [illegible] ।

यदत्र तत्त्वं तन्मे त्वं [illegible] । [illegible]

मोक्षे दोषो महानेष [illegible] । [illegible]

प्रकृतिज्ञानमर्थं [illegible] । [illegible] १११२०

॥ भीष्म उवाच ॥ [illegible] ।

अथापि तत्त्वं परमं [illegible] । [illegible]

इन्द्रियाण्यवबुध्यन्ते [illegible] । [illegible]

आत्मना विप्रहीणानि [illegible] । [illegible]

इन्द्रियैः सह युक्तश्च [illegible] । [illegible] १११२१

न पश्यति यथान्यायं [illegible] । [illegible]

इन्द्रियाणीह सर्वाणि [illegible] । [illegible]

[illegible]

[illegible] ॥ ११२० ॥

[illegible]

[illegible] ॥ ११२८ ॥

[illegible]

[illegible] ॥ ११२० ॥

[illegible]

[illegible] ॥ ११२० ॥

[illegible]

ज्ञानं मयाद्धि मनसु राजन् देवेषु वीरेषु तथैव चापि । यथापि दृष्टं विविधं पुराणे वाक्यात् तन्निबिधं नरेन्द्र । ११२१ ॥

यचेतिहासेषु मनसु दृष्टं यथार्थवादे पुनरिष्टहेतौ । ज्ञानञ्च यत्तद्विविधेषु राजन् वाक्यात् तथा मयवधारयस्व ।

मनस दृष्टः परमं यद्यत् ज्ञानञ्च दृष्टं यथावत् । तथापि पृच्छामि पुनर्हि यत्र वाक्ये [illegible] राजन् ।

विपर्ययं तत्र हि पार्थ देवान् गच्छन्ति वाक्यात् यतयः पुनश्च । नारायणपरायणाः सर्वे [illegible] यतेषु भूयः ।

किमा च देवं प्रविशन्ति देवं दिवौकसो यानिह पार्थ वाक्यात् । [illegible] किमाः पार्थिवं व शिष्टपुष्टे ।

तेषां न तिर्यग्गमनं हि दृष्टं नाधोगतिः पार्थ तथोर्ध्वगतिः । ये वा मयाद्यं [illegible] ते विप्रलोकं नृपते प्रयान्ति ॥ ११२३ ॥

साङ्गं विप्राणं परमं पुराणं मयोदितं [illegible] । [illegible] नृपते प्रयान्ति [illegible] प्रमेयं ।

॥ युधिष्ठिर उवाच ॥

॥ वसिष्ठ उवाच ॥

॥ वसिष्ठ उवाच ॥

॥ वसिष्ठ उवाच ॥

॥ वसिष्ठ उवाच ॥

[illegible]

[illegible]

[illegible]

[illegible]

[illegible] ११२७

[illegible]

[illegible]

[illegible]

[illegible] ११२८

[illegible]

[illegible]

[illegible]

[illegible]

[illegible] ११९७

[illegible]

[illegible]

[illegible]

[illegible]

[illegible] ११९८

[illegible]

[illegible]

[illegible]

[illegible]

[illegible] ११९९

[illegible]

[illegible]

[illegible]

[illegible]

[illegible] १२००

[illegible]

[illegible]

[illegible]

[illegible]

[illegible] १२०१

[illegible]

[illegible]

[illegible]

[illegible]

[illegible] १२०२

[illegible]

[illegible]

[illegible]

[illegible]

११४९

११९०

११९१

११९२

११९३

११९४

इति श्रीमहाभारते आश्वमेधिके पर्वणि [illegible] ॥ ९० ॥

॥ वसिष्ठ उवाच ॥ [illegible]

११९९

इति श्रीमहाभारते आश्वमेधिके पर्वणि [illegible] ॥ ९१ ॥

[illegible]

[illegible]

[illegible]

[illegible]

॥ श्रीराम उवाच ॥ [illegible]

[illegible]

[illegible] ११४०

[illegible]

[illegible]

[illegible]

[illegible] ११४१

[illegible]

[illegible]

[illegible]

[illegible] ११४२

[illegible]

[illegible]

[illegible]

[illegible] ११४३

[illegible]

[illegible]

[illegible]

[illegible] ११४४

[illegible]

[illegible]

[illegible]

[illegible] ११४५

[illegible]

[illegible] ११०५

[illegible]

॥ भीष्म उवाच ॥ [illegible]

[illegible] ११५९०

[illegible] ११५९५

[illegible]

इति श्रीमन्महाभारते शान्तिपर्वणि [illegible] ॥ ६९ ॥

॥ भीष्म उवाच ॥ [illegible] ११५९९

[illegible] ११५९५

[illegible]

[illegible]

[illegible] ११६०

[illegible]

[illegible]

[illegible]

[illegible]

[illegible] ११६१

[illegible]

[illegible]

[illegible]

[illegible]

[illegible]

॥ वासव उवाच ॥ [illegible] ११६२ ॥

[illegible]

[illegible] ११६३

[illegible]

[illegible]

[illegible]

[illegible]

[illegible]

[illegible] ११६४

[illegible]

[illegible]

[illegible]

[illegible]

[illegible]

[illegible] ११६५

[illegible]

[illegible]

[illegible]

[illegible]

[illegible]

[illegible] ११६६

[illegible]

[illegible]

[illegible]

[illegible]

[illegible]

[illegible] ११६७

[illegible]

[illegible]

[illegible]

[illegible]

[illegible]

[illegible] ११६८

[illegible]

[illegible]

[illegible]

[illegible]

[illegible]

[illegible] ११६९

[illegible]

[illegible]

[illegible]

[illegible]

[illegible]

[illegible] ११७०

[illegible]

[illegible]

[illegible]

[illegible]

[illegible]

[illegible] ११७१

[illegible]

[illegible]

[illegible]

[illegible]

[illegible]

[illegible] ११७२

[illegible]

[illegible]

[illegible]

[illegible]

[illegible]

[illegible] ११७३

[illegible]

[illegible]

[illegible]

[illegible]

[illegible]

[illegible] ११७४

[illegible]

[illegible]

[illegible]

[illegible]

[illegible]

[illegible] ११७५

[illegible]

[illegible]

[illegible]

[illegible]

[illegible]

[illegible] ११७६

[illegible]

[illegible]

[illegible]

[illegible]

[illegible]

[illegible] ११७७

[illegible]

[illegible]

[illegible]

[illegible]

[illegible]

[illegible] ११७८

[illegible]

[illegible]

[illegible]

[illegible]

[illegible]

[illegible] ११७९

[illegible]

[illegible]

[illegible]

[illegible]

[illegible]

[illegible] ११८०

[illegible]

[illegible]

[illegible]

[illegible]

[illegible]

[illegible] ११८१

[illegible]

[illegible]

[illegible]

[illegible]

[illegible]

[illegible] ११८२

[illegible]

[illegible]

[illegible]

[illegible]

[illegible]

[illegible] ११८३

[illegible]

[illegible]

[illegible]

[illegible]

[illegible]

[illegible] ११८४

[illegible]

[illegible]

[illegible]

[illegible]

[illegible]

[illegible] ११८५

[illegible]

[illegible]

[illegible]

[illegible]

[illegible]

[illegible] ११८६

[illegible]

[illegible]

[illegible]

[illegible]

[illegible]

[illegible] ११८७

[illegible]

[illegible]

[illegible]

[illegible]

[illegible]

[illegible] ११८८

[illegible]

[illegible]

[illegible]

[illegible]

[illegible]

[illegible] ११८९

[illegible]

[illegible]

[illegible]

[illegible]

[illegible]

[illegible] ११९०

[illegible]

[illegible]

[illegible]

[illegible]

[illegible]

[illegible] ११९१

[illegible]

[illegible]

[illegible]

[illegible]

[illegible]

[illegible] ११९२

[illegible]

[illegible]

[illegible]

[illegible]

[illegible]

[illegible] ११९३

[illegible]

[illegible]

[illegible]

[illegible]

[illegible]

[illegible] ११९४

[illegible]

[illegible]

[illegible]

[illegible]

[illegible]

[illegible] ११९५

[illegible]

[illegible]

[illegible]

[illegible]

[illegible]

[illegible] ११९६

[illegible]

[illegible]

[illegible]

[illegible]

[illegible]

[illegible] ११९७

[illegible]

[illegible]

[illegible]

[illegible]

[illegible]

[illegible] ११९८

[illegible]

[illegible]

[illegible]

[illegible]

[illegible]

[illegible] ११९९

[illegible]

[illegible]

[illegible]

[illegible]

[illegible]

[illegible] १२००

[illegible]

[illegible]

[illegible]

[illegible]

[illegible]

[illegible] १२०१

[illegible]

[illegible]

[illegible]

[illegible]

[illegible]

[illegible] १२०२

[illegible]

[illegible]

[illegible]

[illegible]

[illegible]

[illegible] १२०३

[illegible]

[illegible]

[illegible]

[illegible]

[illegible]

[illegible] १२०४

[illegible]

[illegible]

[illegible]

[illegible]

[illegible]

[illegible] १२०५

[illegible]

[illegible]

[illegible]

[illegible]

[illegible]

[illegible] १२०६

[illegible]

[illegible]

[illegible]

[illegible]

[illegible]

[illegible] १२०७

[illegible]

[illegible]

[illegible]

[illegible]

[illegible]

[illegible] १२०८

[illegible]

[illegible]

[illegible]

[illegible]

[illegible]

[illegible] १२०९

[illegible]

[illegible]

[illegible]

[illegible]

[illegible]

[illegible] १२१०

[illegible]

[illegible]

[illegible]

[illegible]

[illegible]

[illegible] १२११

[illegible]

[illegible]

[illegible]

[illegible]

[illegible]

[illegible] १२१२

[illegible]

[illegible]

[illegible]

[illegible]

[illegible]

[illegible] १२१३

[illegible]

[illegible]

[illegible]

[illegible]

[illegible]

[illegible] १२१४

[illegible]

[illegible]

[illegible]

[illegible]

[illegible]

[illegible] १२१५

[illegible]

[illegible]

[illegible]

[illegible]

[illegible]

[illegible] १२१६

[illegible]

[illegible]

[illegible]

[illegible]

[illegible]

[illegible] १२१७

[illegible]

[illegible]

[illegible]

[illegible]

[illegible]

[illegible] १२१८

[illegible]

[illegible]

[illegible]

[illegible]

[illegible]

[illegible] १२१९

[illegible]

[illegible]

[illegible]

[illegible]

[illegible]

[illegible] १२२०

[illegible]

[illegible]

[illegible]

[illegible]

[illegible]

[illegible] १२२१

[illegible]

[illegible]

[illegible]

[illegible]

[illegible]

[illegible] १२२२

[illegible]

[illegible]

[illegible]

[illegible]

[illegible]

[illegible] १२२३

[illegible]

[illegible]

[illegible]

[illegible]

[illegible]

[illegible] १२२४

[illegible]

[illegible]

[illegible]

[illegible]

[illegible]

[illegible] १२२५

[illegible]

[illegible]

[illegible]

[illegible]

[illegible]

[illegible] १२२६

[illegible]

[illegible]

[illegible]

[illegible]

[illegible]

[illegible] १२२७

[illegible]

[illegible]

[illegible]

[illegible]

[illegible]

[illegible] १२२८

[illegible]

[illegible]

[illegible]

[illegible]

[illegible]

[illegible] १२२९

[illegible]

[illegible]

[illegible]

[illegible]

[illegible]

[illegible] १२३०

[illegible]

[illegible]

[illegible]

[illegible]

[illegible]

[illegible] १२३१

[illegible]

[illegible]

[illegible]

[illegible]

[illegible]

[illegible] १२३२

[illegible]

[illegible]

[illegible]

[illegible]

[illegible]

[illegible] १२३३

[illegible]

[illegible]

[illegible]

[illegible]

[illegible]

[illegible] १२३४

[illegible]

[illegible]

[illegible]

[illegible]

[illegible]

[illegible] १२३५

[illegible]

[illegible]

[illegible]

[illegible]

[illegible]

[illegible] १२३६

[illegible]

[illegible]

[illegible]

[illegible]

[illegible]

[illegible] १२३७

[illegible]

[illegible]

[illegible]

[illegible]

[illegible]

[illegible] १२३८

[illegible]

[illegible]

[illegible]

[illegible]

[illegible]

[illegible] १२३९

[illegible]

[illegible]

[illegible]

[illegible]

[illegible]

[illegible] १२४०

[illegible]

[illegible]

[illegible]

[illegible]

[illegible]

[illegible] १२४१

[illegible]

[illegible]

[illegible]

[illegible]

[illegible]

[illegible] १२४२

[illegible]

[illegible]

[illegible]

[illegible]

[illegible]

[illegible] १२४३

[illegible]

[illegible]

[illegible]

[illegible]

[illegible]

[illegible] १२४४

[illegible]

[illegible]

[illegible]

[illegible]

[illegible]

[illegible] १२४५

[illegible]

[illegible]

[illegible]

[illegible]

[illegible]

[illegible] १२४६

[illegible]

[illegible]

[illegible]

[illegible]

[illegible]

[illegible] १२४७

[illegible]

[illegible]

[illegible]

[illegible]

[illegible]

[illegible] १२४८

[illegible]

[illegible]

[illegible]

[illegible]

[illegible]

[illegible] १२४९

[illegible]

[illegible]

[illegible]

[illegible]

[illegible]

[illegible] १२५०

[illegible]

[illegible]

[illegible]

[illegible]

[illegible]

[illegible] १२५१

[illegible]

[illegible]

[illegible]

[illegible]

[illegible]

[illegible] १२५२

[illegible]

[illegible]

[illegible]

[illegible]

[illegible]

[illegible] १२५३

[illegible]

[illegible]

[illegible]

[illegible]

[illegible]

[illegible] १२५४

[illegible]

[illegible]

[illegible]

[illegible]

[illegible]

[illegible] १२५५

[illegible]

[illegible]

[illegible]

[illegible]

[illegible]

[illegible] १२५६

[illegible]

[illegible]

[illegible]

[illegible]

[illegible]

[illegible] १२५७

[illegible]

[illegible]

[illegible]

[illegible]

[illegible]

[illegible] १२५८

[illegible]

[illegible]

[illegible]

[illegible]

[illegible]

[illegible] १२५९

[illegible]

[illegible]

[illegible]

[illegible]

[illegible]

[illegible] १२६०

[illegible]

[illegible]

[illegible]

[illegible]

[illegible]

[illegible] १२६१

[illegible]

[illegible]

[illegible]

[illegible]

[illegible]

[illegible] १२६२

[illegible]

[illegible]

[illegible]

[illegible]

[illegible]

[illegible] १२६३

[illegible]

[illegible]

[illegible]

[illegible]

[illegible]

[illegible] १२६४

[illegible]

[illegible]

[illegible]

[illegible]

[illegible]

[illegible] १२६५

[illegible]

[illegible]

[illegible]

[illegible]

[illegible]

[illegible] १२६६

[illegible]

[illegible]

[illegible]

[illegible]

[illegible]

[illegible] १२६७

[illegible]

[illegible]

[illegible]

[illegible]

[illegible]

[illegible] १२६८

[illegible]

[illegible]

[illegible]

[illegible]

[illegible]

[illegible] १२६९

[illegible]

[illegible]

[illegible]

[illegible]

[illegible]

[illegible] १२७०

[illegible]

[illegible]

[illegible]

[illegible]

[illegible]

[illegible] १२७१

[illegible]

[illegible]

[illegible]

[illegible]

[illegible]

[illegible] १२७२

[illegible]

[illegible]

[illegible]

[illegible]

[illegible]

[illegible] १२७३

[illegible]

[illegible]

[illegible]

[illegible]

[illegible]

[illegible] १२७४

[illegible]

[illegible]

[illegible]

[illegible]

[illegible]

[illegible] १२७५

[illegible]

[illegible]

[illegible]

[illegible]

[illegible]

[illegible] १२७६

[illegible]

[illegible]

[illegible]

[illegible]

[illegible]

[illegible] १२७७

[illegible]

[illegible]

[illegible]

[illegible]

[illegible]

[illegible] १२७८

[illegible]

[illegible]

[illegible]

[illegible]

[illegible]

[illegible] १२७९

[illegible]

[illegible]

[illegible]

[illegible]

[illegible]

[illegible] १२८०

[illegible]

[illegible]

[illegible]

[illegible]

[illegible]

[illegible] १२८१

[illegible]

[illegible]

[illegible]

[illegible]

[illegible]

[illegible] १२८२

[illegible]

[illegible]

[illegible]

[illegible]

[illegible]

[illegible] १२८३

[illegible]

[illegible]

[illegible]

[illegible]

[illegible]

[illegible] १२८४

[illegible]

[illegible]

[illegible]

[illegible]

[illegible]

[illegible] १२८५

[illegible]

[illegible]

[illegible]

[illegible]

[illegible]

[illegible] १२८६

[illegible]

[illegible]

[illegible]

[illegible]

[illegible]

[illegible] १२८७

[illegible]

[illegible]

[illegible]

[illegible]

[illegible]

[illegible] १२८८

[illegible]

[illegible]

[illegible]

[illegible]

[illegible]

[illegible] १२८९

[illegible]

[illegible]

[illegible]

[illegible]

[illegible]

[illegible] १२९०

[illegible]

[illegible]

[illegible]

[illegible]

[illegible]

[illegible] १२९१

[illegible]

[illegible]

[illegible]

[illegible]

[illegible]

[illegible] १२९२

[illegible]

[illegible]

[illegible]

[illegible]

[illegible]

[illegible] १२९३

[illegible]

[illegible]

[illegible]

[illegible]

[illegible]

[illegible] १२९४

[illegible]

[illegible]

[illegible]

[illegible]

[illegible]

[illegible] १२९५

[illegible]

[illegible]

[illegible]

[illegible]

[illegible]

[illegible] १२९६

[illegible]

[illegible]

[illegible]

[illegible]

[illegible]

[illegible] १२९७

[illegible]

[illegible]

[illegible]

[illegible]

[illegible]

[illegible] १२९८

[illegible]

[illegible]

[illegible]

[illegible]

[illegible]

[illegible] १२९९

[illegible]

[illegible]

[illegible]

[illegible]

[illegible]

[illegible] १३००

[illegible]

[illegible]

[illegible]

[illegible]

[illegible]

[illegible] १३०१

[illegible]

[illegible]

[illegible]

[illegible]

[illegible]

[illegible] १३०२

[illegible]

[illegible]

[illegible]

[illegible]

[illegible]

[illegible] १३०३

[illegible]

[illegible]

[illegible]

[illegible]

[illegible]

[illegible] १३०४

[illegible]

[illegible]

[illegible]

[illegible]

[illegible]

[illegible] १३०५

[illegible]

[illegible]

[illegible]

[illegible]

[illegible]

[illegible] १३०६

[illegible]

[illegible]

[illegible]

[illegible]

[illegible]

[illegible] १३०७

[illegible]

[illegible]

[illegible]

[illegible]

[illegible]

[illegible] १३०८

[illegible]

[illegible]

[illegible]

[illegible]

[illegible]

[illegible] १३०९

[illegible]

[illegible]

[illegible]

[illegible]

[illegible]

[illegible] १३१०

[illegible]

[illegible]

[illegible]

[illegible]

[illegible]

[illegible] १३११

[illegible]

[illegible]

[illegible]

[illegible]

[illegible]

[illegible] १३१२

[illegible]

[illegible]

[illegible]

[illegible]

[illegible]

[illegible] १३१३

[illegible]

[illegible]

[illegible]

[illegible]

[illegible]

[illegible] १३१४

[illegible]

[illegible]

[illegible]

[illegible]

[illegible]

[illegible] १३१५

[illegible]

[illegible]

[illegible]

[illegible]

[illegible]

[illegible] १३१६

[illegible]

[illegible]

[illegible]

[illegible]

[illegible]

[illegible] १३१७

[illegible]

[illegible]

[illegible]

[illegible]

[illegible]

[illegible] १३१८

[illegible]

[illegible]

[illegible]

[illegible]

[illegible]

[illegible] १३१९

[illegible]

[illegible]

[illegible]

[illegible]

[illegible]

[illegible] १३२०

[illegible]

[illegible]

[illegible]

[illegible]

[illegible]

[illegible] १३२१

[illegible]

[illegible]

[illegible]

[illegible]

[illegible]

[illegible] १३२२

[illegible]

[illegible]

[illegible]

[illegible]

[illegible]

[illegible] १३२३

[illegible]

[illegible]

[illegible]

[illegible]

[illegible]

[illegible] १३२४

[illegible]

[illegible]

[illegible]

[illegible]

[illegible]

[illegible] १३२५

[illegible]

[illegible]

[illegible]

[illegible]

[illegible]

[illegible] १३२६

[illegible]

[illegible]

[illegible]

[illegible]

[illegible]

[illegible] १३२७

[illegible]

[illegible]

[illegible]

[illegible]

[illegible]

[illegible] १३२८

[illegible]

[illegible]

[illegible]

[illegible]

[illegible]

[illegible] १३२९

[illegible]

[illegible]

[illegible]

[illegible]

[illegible]

[illegible] १३३०

[illegible]

[illegible]

[illegible]

[illegible]

[illegible]

[illegible] १३३१

[illegible]

[illegible]

[illegible]

[illegible]

[illegible]

[illegible] १३३२

[illegible]

[illegible]

[illegible]

[illegible]

[illegible]

[illegible] १३३३

[illegible]

[illegible]

[illegible]

[illegible]

[illegible]

[illegible] १३३४

[illegible]

[illegible]

[illegible]

[illegible]

[illegible]

[illegible] १३३५

[illegible]

[illegible]

[illegible]

[illegible]

[illegible]

[illegible] १३३६

[illegible]

[illegible]

[illegible]

[illegible]

[illegible]

[illegible] १३३७

[illegible]

[illegible]

[illegible]

[illegible]

[illegible]

[illegible] १३३८

[illegible]

[illegible]

[illegible]

[illegible]

[illegible]

[illegible] १३३९

[illegible]

[illegible]

[illegible]

[illegible]

[illegible]

[illegible] १३४०

[illegible]

[illegible]

[illegible]

[illegible]

[illegible]

[illegible] १३४१

[illegible]

[illegible]

[illegible]

[illegible]

[illegible]

[illegible] १३४२

[illegible]

[illegible]

[illegible]

[illegible]

[illegible]

[illegible] १३४३

[illegible]

[illegible]

[illegible]

[illegible]

[illegible]

[illegible] १३४४

[illegible]

[illegible]

[illegible]

[illegible]

[illegible]

[illegible] १३४५

[illegible]

[illegible]

[illegible]

[illegible]

[illegible]

[illegible] १३४६

[illegible]

[illegible]

[illegible]

[illegible]

[illegible]

[illegible] १३४७

[illegible]

[illegible]

[illegible]

[illegible]

[illegible]

[illegible] १३४८

[illegible]

[illegible]

[illegible]

[illegible]

[illegible]

[illegible] १३४९

[illegible]

[illegible]

[illegible]

[illegible]

[illegible]

[illegible] १३५०

[illegible]

[illegible]

[illegible]

[illegible]

[illegible]

[illegible] १३५१

[illegible]

[illegible]

[illegible]

[illegible]

[illegible]

[illegible] १३५२

[illegible]

[illegible]

[illegible]

[illegible]

[illegible]

[illegible] १३५३

[illegible]

[illegible]

[illegible]

[illegible]

[illegible]

[illegible] १३५४

[illegible]

[illegible]

[illegible]

[illegible]

[illegible]

[illegible] १३५५

[illegible]

[illegible]

[illegible]

[illegible]

[illegible]

[illegible] १३५६

[illegible]

[illegible]

[illegible]

[illegible]

[illegible]

[illegible] १३५७

[illegible]

[illegible]

[illegible]

[illegible]

[illegible]

[illegible] १३५८

[illegible]

[illegible]

[illegible]

[illegible]

[illegible]

[illegible] १३५९

[illegible]

[illegible]

[illegible]

[illegible]

[illegible]

[illegible] १३६०

[illegible]

[illegible]

[illegible]

[illegible]

[illegible]

[illegible] १३६१

[illegible]

[illegible]

[illegible]

[illegible]

[illegible]

[illegible] १३६२

[illegible]

[illegible]

[illegible]

[illegible]

[illegible]

[illegible] १३६३

[illegible]

[illegible]

[illegible]

[illegible]

[illegible]

[illegible] १३६४

[illegible]

[illegible]

[illegible]

[illegible]

[illegible]

[illegible] १३६५

[illegible]

[illegible]

[illegible]

[illegible]

[illegible]

[illegible] १३६६

[illegible]

[illegible]

[illegible]

[illegible]

[illegible]

[illegible] १३६७

[illegible]

[illegible]

[illegible]

[illegible]

[illegible]

[illegible] १३६८

[illegible]

[illegible]

[illegible]

[illegible]

[illegible]

[illegible] १३६९

[illegible]

[illegible]

[illegible]

[illegible]

[illegible]

[illegible] १३७०

[illegible]

[illegible]

[illegible]

[illegible]

[illegible]

[illegible] १३७१

[illegible]

[illegible]

[illegible]

[illegible]

[illegible]

[illegible] १३७२

[illegible]

[illegible]

[illegible]

[illegible]

[illegible]

[illegible] १३७३

[illegible]

[illegible]

[illegible]

[illegible]

[illegible]

[illegible] १३७४

[illegible]

[illegible]

[illegible]

[illegible]

[illegible]

[illegible] १३७५

[illegible]

[illegible]

[illegible]

[illegible]

[illegible]

[illegible] १३७६

[illegible]

[illegible]

[illegible]

[illegible]

[illegible]

[illegible] १३७७

[illegible]

[illegible]

[illegible]

[illegible]

[illegible]

[illegible] १३७८

[illegible]

[illegible]

[illegible]

[illegible]

[illegible]

[illegible] १३७९

[illegible]

[illegible]

[illegible]

[illegible]

[illegible]

[illegible] १३८०

[illegible]

[illegible]

[illegible]

[illegible]

[illegible]

[illegible] १३८१

[illegible]

[illegible]

[illegible]

[illegible]

[illegible]

[illegible] १३८२

[illegible]

[illegible]

[illegible]

[illegible]

[illegible]

[illegible] १३८३

[illegible]

[illegible]

[illegible]

[illegible]

[illegible]

[illegible] १३८४

[illegible]

[illegible]

[illegible]

[illegible]

[illegible]

[illegible] १३८५

[illegible]

[illegible]

[illegible]

[illegible]

[illegible]

[illegible] १३८६

[illegible]

[illegible]

[illegible]

[illegible]

[illegible]

[illegible] १३८७

[illegible]

[illegible]

[illegible]

[illegible]

[illegible]

[illegible] १३८८

[illegible]

[illegible]

[illegible]

[illegible]

[illegible]

[illegible] १३८९

[illegible]

[illegible]

[illegible]

[illegible]

[illegible]

[illegible] १३९०

[illegible]

[illegible]

[illegible]

[illegible]

[illegible]

[illegible] १३९१

[illegible]

[illegible]

[illegible]

[illegible]

[illegible]

[illegible] १३९२

[illegible]

[illegible]

[illegible]

[illegible]

[illegible]

[illegible] १३९३

[illegible]

[illegible]

[illegible]

[illegible]

[illegible]

[illegible] १३९४

[illegible]

[illegible]

[illegible]

[illegible]

[illegible]

[illegible] १३९५

[illegible]

[illegible]

[illegible]

[illegible]

[illegible]

[illegible] १३९६

[illegible]

[illegible]

[illegible]

[illegible]

[illegible]

[illegible] १३९७

[illegible]

[illegible]

[illegible]

[illegible]

[illegible]

[illegible] १३९८

[illegible]

[illegible]

[illegible]

[illegible]

[illegible]

[illegible] १३९९

[illegible]

[illegible]

[illegible]

[illegible]

[illegible]

[illegible] १४००

[illegible]

[illegible]

[illegible]

[illegible]

[illegible]

[illegible] १४०१

[illegible]

[illegible]

[illegible]

[illegible]

[illegible]

[illegible] १४०२

[illegible]

[illegible]

[illegible]

[illegible]

[illegible]

[illegible] १४०३

[illegible]

[illegible]

[illegible]

[illegible]

[illegible]

[illegible] १४०४

[illegible]

[illegible]

[illegible]

[illegible]

[illegible]

[illegible] १४०५

[illegible]

[illegible]

[illegible]

[illegible]

[illegible]

[illegible] १४०६

[illegible]

[illegible]

[illegible]

[illegible]

[illegible]

[illegible] १४०७

[illegible]

[illegible]

[illegible]

[illegible]

[illegible]

[illegible] १४०८

[illegible]

[illegible]

[illegible]

[illegible]

[illegible]

[illegible] १४०९

[illegible]

[illegible]

[illegible]

[illegible]

[illegible]

[illegible] १४१०

[illegible]

[illegible]

[illegible]

[illegible]

[illegible]

[illegible] १४११

[illegible]

[illegible]

[illegible]

[illegible]

[illegible]

[illegible] १४१२

[illegible]

[illegible]

[illegible]

[illegible]

[illegible]

[illegible] १४१३

[illegible]

[illegible]

[illegible]

[illegible]

[illegible]

[illegible] १४१४

[illegible]

[illegible]

[illegible]

[illegible]

[illegible]

[illegible] १४१५

[illegible]

[illegible]

[illegible]

[illegible]

[illegible]

[illegible] १४१६

[illegible]

[illegible]

[illegible]

[illegible]

[illegible]

[illegible] १४१७

[illegible]

[illegible]

[illegible]

[illegible]

[illegible]

[illegible] १४१८

[illegible]

[illegible]

[illegible]

[illegible]

[illegible]

[illegible] १४१९

[illegible]

[illegible]

[illegible]

[illegible]

[illegible]

[illegible] १४२०

[illegible]

[illegible]

[illegible]

[illegible]

[illegible]

[illegible] १४२१

[illegible]

[illegible]

[illegible]

[illegible]

[illegible]

[illegible] १४२२

[illegible]

[illegible]

[illegible]

[illegible]

[illegible]

[illegible] १४२३

[illegible]

[illegible]

[illegible]

[illegible]

[illegible]

[illegible] १४२४

[illegible]

[illegible]

[illegible]

[illegible]

[illegible]

[illegible] १४२५

[illegible]

[illegible]

[illegible]

[illegible]

[illegible]

[illegible] १४२६

[illegible]

[illegible]

[illegible]

[illegible]

[illegible]

[illegible] १४२७

[illegible]

[illegible]

[illegible]

[illegible]

[illegible]

[illegible] १४२८

[illegible]

[illegible]

[illegible]

[illegible]

[illegible]

[illegible] १४२९

[illegible]

[illegible]

[illegible]

[illegible]

[illegible]

[illegible] १४३०

[illegible]

[illegible]

[illegible]

[illegible]

[illegible]

[illegible] १४३१

[illegible]

[illegible]

[illegible]

[illegible]

[illegible]

[illegible] १४३२

[illegible]

[illegible]

[illegible]

[illegible]

[illegible]

[illegible] १४३३

[illegible]

[illegible]

[illegible]

[illegible]

[illegible]

[illegible] १४३४

[illegible]

[illegible]

[illegible]

[illegible]

[illegible]

[illegible] १४३५

[illegible]

[illegible]

[illegible]

[illegible]

[illegible]

[illegible] १४३६

[illegible]

[illegible]

[illegible]

[illegible]

[illegible]

[illegible] १४३७

[illegible]

[illegible]

[illegible]

[illegible]

[illegible]

[illegible] १४३८

[illegible]

[illegible]

[illegible]

[illegible]

[illegible]

[illegible] १४३९

[illegible]

[illegible]

[illegible]

[illegible]

[illegible]

[illegible] १४४०

[illegible]

[illegible]

[illegible]

[illegible]

[illegible]

[illegible] १४४१

[illegible]

[illegible]

[illegible]

[illegible]

[illegible]

[illegible] १४४२

[illegible]

[illegible]

[illegible]

[illegible]

[illegible]

[illegible] १४४३

[illegible]

[illegible]

[illegible]

[illegible]

[illegible]

[illegible] १४४४

[illegible]

[illegible]

[illegible]

[illegible]

[illegible]

[illegible] १४४५

[illegible]

[illegible]

[illegible]

[illegible]

[illegible]

[illegible] १४४६

[illegible]

[illegible]

[illegible]

[illegible]

[illegible]

[illegible] १४४७

[illegible]

[illegible]

[illegible]

[illegible]

[illegible]

[illegible] १४४८

[illegible]

[illegible]

[illegible]

[illegible]

[illegible]

[illegible] १४४९

[illegible]

[illegible]

[illegible]

[illegible]

[illegible]

[illegible] १४५०

[illegible]

[illegible]

[illegible]

[illegible]

[illegible]

[illegible] १४५१

[illegible]

[illegible]

[illegible]

[illegible]

[illegible]

[illegible] १४५२

[illegible]

[illegible]

[illegible]

[illegible]

[illegible]

[illegible] १४५३

[illegible]

[illegible]

[illegible]

[illegible]

[illegible]

[illegible] १४५४

[illegible]

[illegible]

[illegible]

[illegible]

[illegible]

[illegible] १४५५

[illegible]

[illegible]

[illegible]

[illegible]

[illegible]

[illegible] १४५६

[illegible]

[illegible]

[illegible]

[illegible]

[illegible]

[illegible] १४५७

[illegible]

[illegible]

[illegible]

[illegible]

[illegible]

[illegible] १४५८

[illegible]

[illegible]

[illegible]

[illegible]

[illegible]

[illegible] १४५९

[illegible]

[illegible]

[illegible]

[illegible]

[illegible]

[illegible] १४६०

[illegible]

[illegible]

[illegible]

[illegible]

[illegible]

[illegible] १४६१

[illegible]

[illegible]

[illegible]

[illegible]

[illegible]

[illegible] १४६२

[illegible]

[illegible]

[illegible]

[illegible]

[illegible]

[illegible] १४६३

[illegible]

[illegible]

[illegible]

[illegible]

[illegible]

[illegible] १४६४

[illegible]

[illegible]

[illegible]

[illegible]

[illegible]

[illegible] १४६५

[illegible]

[illegible]

[illegible]

[illegible]

[illegible]

[illegible] १४६६

[illegible]

[illegible]

[illegible]

[illegible]

[illegible]

[illegible] १४६७

[illegible]

[illegible]

[illegible]

[illegible]

[illegible]

[illegible] १४६८

[illegible]

[illegible]

[illegible]

[illegible]

[illegible]

[illegible] १४६९

[illegible]

[illegible]

[illegible]

[illegible]

[illegible]

[illegible] १४७०

[illegible]

[illegible]

[illegible]

[illegible]

[illegible]

[illegible] १४७१

[illegible]

[illegible]

[illegible]

[illegible]

[illegible]

[illegible] १४७२

[illegible]

[illegible]

[illegible]

[illegible]

[illegible]

[illegible] १४७३

[illegible]

[illegible]

[illegible]

[illegible]

[illegible]

[illegible] १४७४

[illegible]

[illegible]

[illegible]

[illegible]

[illegible]

[illegible] १४७५

[illegible]

[illegible]

[illegible]

[illegible]

[illegible]

[illegible] १४७६

[illegible]

[illegible]

[illegible]

[illegible]

[illegible]

[illegible] १४७७

[illegible]

[illegible]

[illegible]

[illegible]

[illegible]

[illegible] १४७८

[illegible]

[illegible]

[illegible]

[illegible]

[illegible]

[illegible] १४७९

[illegible]

[illegible]

[illegible]

[illegible]

[illegible]

[illegible] १४८०

[illegible]

[illegible]

[illegible]

[illegible]

[illegible]

[illegible] १४८१

[illegible]

[illegible]

[illegible]

[illegible]

[illegible]

[illegible] १४८२

[illegible]

[illegible]

[illegible]

[illegible]

[illegible]

[illegible] १४८३

[illegible]

[illegible]

[illegible]

[illegible]

[illegible]

[illegible] १४८४

[illegible]

[illegible]

[illegible]

[illegible]

[illegible]

[illegible] १४८५

[illegible]

[illegible]

[illegible]

[illegible]

[illegible]

[illegible] १४८६

[illegible]

[illegible]

[illegible]

[illegible]

[illegible]

[illegible] १४८७

[illegible]

[illegible]

[illegible]

[illegible]

[illegible]

[illegible] १४८८

[illegible]

[illegible]

[illegible]

[illegible]

[illegible]

[illegible] १४८९

[illegible]

[illegible]

[illegible]

[illegible]

[illegible]

[illegible] १४९०

[illegible]

[illegible]

[illegible]

[illegible]

[illegible]

[illegible] १४९१

[illegible]

[illegible]

[illegible]

[illegible]

[illegible]

[illegible] १४९२

[illegible]

[illegible]

[illegible]

[illegible]

[illegible]

[illegible] १४९३

[illegible]

[illegible]

[illegible]

[illegible]

[illegible]

[illegible] १४९४

[illegible]

[illegible]

[illegible]

[illegible]

[illegible]

[illegible] १४९५

[illegible]

[illegible]

[illegible]

[illegible]

[illegible]

[illegible] १४९६

[illegible]

[illegible]

[illegible]

[illegible]

[illegible]

[illegible] १४९७

[illegible]

[illegible]

[illegible]

[illegible]

[illegible]

[illegible] १४९८

[illegible]

[illegible]

[illegible]

[illegible]

[illegible]

[illegible] १४९९

[illegible]

[illegible]

[illegible]

[illegible]

[illegible]

[illegible] १५००

[illegible]

[illegible]

[illegible]

[illegible]

[illegible]

[illegible] १५०१

[illegible]

[illegible]

[illegible]

[illegible]

[illegible]

[illegible] १५०२

[illegible]

[illegible]

[illegible]

[illegible]

[illegible]

[illegible] १५०३

[illegible]

[illegible]

[illegible]

[illegible]

[illegible]

[illegible] १५०४

[illegible]

[illegible]

[illegible]

[illegible]

[illegible]

[illegible] १५०५

[illegible]

[illegible]

[illegible]

[illegible]

[illegible]

[illegible] १५०६

[illegible]

[illegible]

[illegible]

[illegible]

[illegible]

[illegible] १५०७

[illegible]

[illegible]

[illegible]

[illegible]

[illegible]

[illegible] १५०८

[illegible]

[illegible]

[illegible]

[illegible]

[illegible]

[illegible] १५०९

[illegible]

[illegible]

[illegible]

[illegible]

[illegible]

[illegible] १५१०

[illegible]

[illegible]

[illegible]

[illegible]

[illegible]

[illegible] १५११

[illegible]

[illegible]

[illegible]

[illegible]

[illegible]

[illegible] १५१२

[illegible]

[illegible]

[illegible]

[illegible]

[illegible]

[illegible] १५१३

[illegible]

[illegible]

[illegible]

[illegible]

[illegible]

[illegible] १५१४

[illegible]

[illegible]

[illegible]

[illegible]

[illegible]

[illegible] १५१५

[illegible]

[illegible]

[illegible]

[illegible]

[illegible]

[illegible] १५१६

[illegible]

[illegible]

[illegible]

[illegible]

[illegible]

[illegible] १५१७

[illegible]

[illegible]

[illegible]

[illegible]

[illegible]

[illegible] १५१८

[illegible]

[illegible]

[illegible]

[illegible]

[illegible]

[illegible] १५१९

[illegible]

[illegible]

[illegible]

[illegible]

[illegible]

[illegible] १५२०

[illegible]

[illegible]

[illegible]

[illegible]

[illegible]

[illegible] १५२१

[illegible]

[illegible]

[illegible]

[illegible]

[illegible]

[illegible] १५२२

[illegible]

[illegible]

[illegible]

[illegible]

[illegible]

[illegible] १५२३

[illegible]

[illegible]

[illegible]

[illegible]

[illegible]

[illegible] १५२४

[illegible]

[illegible]

[illegible]

[illegible]

[illegible]

[illegible] १५२५

[illegible]

[illegible]

[illegible]

[illegible]

[illegible]

[illegible] १५२६

[illegible]

[illegible]

[illegible]

[illegible]

[illegible]

[illegible] १५२७

[illegible]

[illegible]

[illegible]

[illegible]

[illegible]

[illegible] १५२८

[illegible]

[illegible]

[illegible]

[illegible]

[illegible]

[illegible] १५२९

[illegible]

[illegible]

[illegible]

[illegible]

[illegible]

[illegible] १५३०

[illegible]

[illegible]

[illegible]

[illegible]

[illegible]

[illegible] १५३१

[illegible]

[illegible]

[illegible]

[illegible]

[illegible]

[illegible] १५३२

[illegible]

[illegible]

[illegible]

[illegible]

[illegible]

[illegible] १५३३

[illegible]

[illegible]

[illegible]

[illegible]

[illegible]

[illegible] १५३४

[illegible]

[illegible]

[illegible]

[illegible]

[illegible]

[illegible] १५३५

[illegible]

[illegible]

[illegible]

[illegible]

[illegible]

[illegible] १५३६

[illegible]

[illegible]

[illegible]

[illegible]

[illegible]

[illegible] १५३७

[illegible]

[illegible]

[illegible]

[illegible]

[illegible]

[illegible] १५३८

[illegible]

[illegible]

[illegible]

[illegible]

[illegible]

[illegible] १५३९

[illegible]

[illegible]

[illegible]

[illegible]

[illegible]

[illegible] १५४०

[illegible]

[illegible]

[illegible]

[illegible]

[illegible]

[illegible] १५४१

[illegible]

[illegible]

[illegible]

[illegible]

[illegible]

[illegible] १५४२

[illegible]

[illegible]

[illegible]

[illegible]

[illegible]

[illegible] १५४३

[illegible]

[illegible]

[illegible]

[illegible]

[illegible]

[illegible] १५४४

[illegible]

[illegible]

[illegible]

[illegible]

[illegible]

[illegible] १५४५

[illegible]

[illegible]

[illegible]

[illegible]

[illegible]

[illegible] १५४६

[illegible]

[illegible]

[illegible]

[illegible]

[illegible]

[illegible] १५४७

[illegible]

[illegible]

[illegible]

[illegible]

[illegible]

[illegible] १५४८

[illegible]

[illegible]

[illegible]

[illegible]

[illegible]

[illegible] १५४९

[illegible]

[illegible]

[illegible]

[illegible]

[illegible]

[illegible] १५५०

[illegible]

[illegible]

[illegible]

[illegible]

[illegible]

[illegible] १५५१

[illegible]

[illegible]

[illegible]

[illegible]

[illegible]

[illegible] १५५२

[illegible]

[illegible]

[illegible]

[illegible]

[illegible]

[illegible] १५५३

[illegible]

[illegible]

[illegible]

[illegible]

[illegible]

[illegible] १५५४

[illegible]

[illegible]

[illegible]

[illegible]

[illegible]

[illegible] १५५५

[illegible]

[illegible]

[illegible]

[illegible]

[illegible]

[illegible] १५५६

[illegible]

[illegible]

[illegible]

[illegible]

[illegible]

[illegible] १५५७

[illegible]

[illegible]

[illegible]

[illegible]

[illegible]

[illegible] १५५८

इति श्रीमद्भागवते द्वादशस्कन्धे [illegible] ॥ १५ ॥

॥ शौनक उवाच ॥ [illegible] ११४९

[illegible] ११५८

[illegible] ११५०

[illegible] ११५५

इति श्रीमद्भागवते द्वादशस्कन्धे [illegible] ॥ १६ ॥

॥ शौनक उवाच ॥ [illegible] ११५९

प्राप्यतच्चाप्यचैवमवयज्ञानुतच्च तत्। ज्ञानिनो यत्पदं तेऽहं ज्ञानमप्रतिमच्युतं ।
अतोऽन्यिमवीजच्च अव्यक्तयुतमोकुई। यत्यात्मं पदं यत्तत् पृच्छतेऽहं परावरं ।
य एव प्रकृतिज्ञो हि तत्त्वं ब्रह्मविदोयते। यत्तत्वतः चैव मतः प्रकृतिज्ञश्च यो यथा ।
एतेनाधिष्ठिता चैव ज्ञयते चेतरत्यपि ।
॥ जनक उवाच ॥ अनादिनिधनाविद्युभवैव मन्यते । यत्पूर्वमेतयोर्नास्ति तदव्यक्तमनुत्तमं ।
अयाज्ञादविज्ञातुं ज्ञयमेतेन लक्षणं । चेतनावांश्चया चैव चेतश्च इति भाषितः ।
तं हि विप्रेन्द्र कार्येण लोकयोर्युभयोरपि । ज्ञातुमिच्छामि तत्त्वेन तन्मे ब्रूहि तपोधन ।
यत्तिलं चेतनावच्च विनाशाज्ञानयोः च । दैवतानि च मे ब्रूहि देहे यान्याश्रितानि वै ।
तथैवोत्क्रमिष्यः ज्ञानं देहिनो वै शरीरतः । ज्ञानेन यद्धि ज्ञातेति ज्ञानं तन्मतमीदृशं मे ।
ज्ञानज्ञानच्च तत्त्वेन पृथग्योगमथैव च । यदिदानि च तत्त्वानि बहुत्वमेवि चेतनं ।
विदितं धर्मनेतत्ते पाराशर्यमनुत्तमं यथा ।

इति श्रीमहाभारते शान्तिपर्वणि मोक्षधर्मपर्वणि पञ्चशिखजनकसंवादे षोडशाधिकद्विशततमोऽध्यायः ॥ २१६ ॥

॥ पाराशर्य उवाच ॥ न ब्रह्मो निर्गुणस्यास्ति गुणोऽस्मिन् विद्यते । गुणोदोषगुणवान् संसारश्च निबोध मे ।
गुणैर्हि गुणवानेव निर्गुणस्यगुणस्यथा । मायारूपं महत्तत्त्वं गुणसत्त्वप्रदर्शिनः ।
गुणस्वभावस्वयतो गुणाश्चैवाविशेषतः । उपपत्तेः च तत्त्वेन च वैषम्यः स्वभावतः ।
अयाज्ञात्तु न जानीते पुरुषोऽयं सनातनः । न अयः परमीश्वरीति नित्यनेवाभिमन्यते ।
अनेन कारणेनैतदव्यक्तं चादहेतवे । नित्यनाशवरत्वच्च चरत्वाच्च तदव्यथा ।
यदज्ञानेन मुह्यन्ति मुह्यन्ते पुनः पुनः । महाज्ञानेन जानीते महात्मानि च मुह्यते ।
कर्मणाचापि वर्णानां वर्णधर्मो विधीयते । क्षीणाचापि योगानां योगधर्मो विधीयते ।
कर्मणात् प्रकृतीनाच्च यथा प्रकृतिधर्मिणः । आनुपूर्व्याचापि योगानां योगधर्मो विधीयते ।
गुणानां प्रसवत्वाच्च प्रसवत्वात्तथैव च । क्षणिकत्वात्तथात्वाच्च निमित्तात्वाच्च योगतः ।
मन्यन्ते यतयः सिद्धा यथाज्ञानाद्य तत्त्वतः । अविद्यं नित्यमयं यत्तेनेहि मुह्यते ।
यथानेकात्मिकाज्ञानं नाना पुरुषतायथा । कर्मभूतस्वयतः कैश्चित् ज्ञानमस्मिन्नितः ।
अन्यः च पुरुषो यत्तत्त्वमुक्तं पुरुषतायथा । यथा मुक्तः परोऽन्यो तथैवेतरि ज्ञयते ।
अन्यच्च मनसं विद्यादन्यो बोधपुरुषतायथा । न बोधपुरुषतायोर्यत्तत्त्वं विद्यते ।
अन्य एव तथा मनसादन्यदुक्तं ज्ञानं । न बोधपुरुषतायोर्यत्तत्त्वं विद्यते क्वचित् ।
अन्यो अग्निरन्यो ज्ञानेनेत्यन्यो नित्यः । न बोधपुरुषतायोर्यत्तत्त्वं विद्यते तथा ।
पुष्करस्यन्यदेवाच्च तथान्यदुक्तं ज्ञानं । मनोदेवस्य ज्ञानेन विद्यते तत्त्वं पुरुषैः ।
एतेषां यत्त्वयाच्च निवारयेत्तेन नित्यः । यत्तत्त्वमेव पश्यन्ति न नित्यं मायता जनाः ।
ये मन्यैवं यत्तन्ति न यत्नाद् नेतु दुर्मतिं । ते यान्ति निरयं घोरं भूयोभूयः पुनः पुनः ।

यास्यादर्शनमेतत्ते परिसंख्यानमुत्तमं। एवं हि परिसंख्याय सांख्याः शेषत्वमागताः।
ये त्वन्ये तत्त्वकुशलास्तेषामेतन्निदर्शनं। अतः परं प्रवक्ष्यामि योगानामनुदर्शनं।
इति श्रीमन्महाभारते शान्तिपर्वणि मोक्षधर्मपर्वणि याज्ञवल्क्यजनकसंवादे सप्तदशाधिकत्रिशततमोऽध्यायः ॥ ३१७ ॥
॥ याज्ञवल्क्य उवाच ॥ सांख्यज्ञानं मया प्रोक्तं योगज्ञानं निबोध मे। यथानुष्ठाय याज्ञाद्दृष्टं तेषेन नृप
सत्तम। ११५७
नास्ति सांख्यसमं ज्ञानं नास्ति योगसमं बलं। तावुभावेकवर्त्मौ तु उभावनिधनौ स्मृतौ।
पृथक् पृथक् प्रपश्यन्ति बेऽप्यबुद्धिरता नराः। बक्ष्यन्तु राजन् पश्यामः एकमेव तु निश्चयात्।
यदेव योगाः पश्यन्ति तत्सांख्यैरपि दृश्यते। एकं सांख्यञ्च योगञ्च यः पश्यति स पश्यति।
रुद्रप्रधानानपरान् विद्धि योगानरिन्दम। तेनैव चापि देहेन विचरन्ति दिवौकसः।
यावद्धि प्रलयस्यान्ते सूक्ष्मेणाष्टगुणेन च। योगेन लोकान् विचरन् सुखं संयम्य मानवः। ११५८
वेदेषु चाष्टगुणितं योगमाहुर्मनीषिणः। सूक्ष्मानष्टगुणं प्राहुर्नेतरं गुणवत्तया।
द्विगुणं योगजन्तस्मात् योगानां प्राकृतस्मृतं। त्रिगुणं निर्गुणञ्चैव यथा शास्त्रनिदर्शनं।
धारणञ्चैव मनसः प्राणायामस्य पार्थिव। एकाग्रता च मनसः प्राणायामस्तथैव च।
प्राणायामो हि त्रिगुणो निर्गुणं धारयेन्मनः। यच्चदुच्छति मुक्तात्मा प्राणायामैर्विशोधनैः।
वातादिक्यं भवत्येव तस्मात्तत्र यमाचरेत्। निद्राया: प्रथमे यामे योक्ता द्वादश धारणाः। ११५९
मध्ये यामात् परे यामे द्वादशैव तु धीदृशाः। तदैवमुत्तरायामे द्वादशैकाग्र्यधीगुणाः।
आत्मारामेण बुद्धेन योगमोक्षा न संशयः। प्राणानामिन्द्रियाणान्तु देवानाञ्चैव पञ्चधा।
ब्रह्मं रूपं तथा स्पर्शं रसं गन्धमथैव च। प्रतिभाग्यपर्यन्तं प्रतिसंख्याय तत्त्वतः।
इन्द्रियाणामनस्यञ्च मनस्यग्निनियोज्य च। मनसश्चैवाहङ्कारे मतिमान्नराधिप।
अहङ्कारन्तथा बुद्धौ बुद्धिञ्च प्रकृतावपि। एवं हि परिसंख्याय ततो भवति केवलः। ११६०
विरजस्कमलं निष्प्रभमजं सुखदुःखमयं। तमसश्च परं नित्यमेकत्वमनुपश्यति।
आत्मतत्त्वात्मकश्चैव दर्शनं मम भारत। सुखवा तु प्रकाशेन सर्वभावानुपश्यति।
संक्षयन्तु प्रसादस्य यथा ह्यः सुखं क्षपेत्। निर्वाणे तु तथा दीपो न तेजोऽभ्यवशिष्यते।
निरुद्धोर्ध्वमिवाकाशमुत्पतन्नुपलक्षितः। यावान् वायुर्नभोनित्यं यथाम्बुनिधिमाश्रितः।
नालक्षयितुं शक्यस्तथा कृत्स्नः शरीरवान्। सङ्ख्यातुं प्रकृतिर्नित्यैर्विधिभिर्नवादिभिः। ११६१
क्रियमाणैर्गुणैः कर्मैः कृत्स्नैर्निरिन्द्रियैः। तैजसाद्यं यथा पूर्वं कल्पादौ कल्पयत्यजः।
योगागमाश्रयेद्वीतस्तत्त्वज्ञेभ्यो विशाम्पते। संयतात्मा भवेन्नित्यं न वाचमिङ्गयेत्।
तथैवोत्तरमागम्य एकाग्रमनसा सदा। स्थिरत्वादिन्द्रियाणान्तु निश्चलत्वात्तथैव च।
एवं युक्तस्य तु मुनेर्लक्षणान्युपलक्षयेत्। स्वप्नतः पश्यते ब्रह्म चरन्तं परमात्मकं।
मथनस्तमसो मध्ये स्थितं ज्वलनसन्निभं। एतेन लक्षणं याति त्यक्त्वा देहमनाविलं। ११७०

कालेन महता राजन् मुनिरेषा समाप्यते । एतद्धि योगं योगानां किमन्यद्योगलक्षणं ।
विज्ञाय तद्धि मन्यन्ते कृतकृत्या मनीषिणः ।

इति श्रीमहाभारते शान्तिपर्व्वणि मोक्षधर्मपर्व्वणि याज्ञवल्क्यजनकसंवादे अष्टादशाधिकत्रिशततोऽध्यायः ॥ ३१८ ॥

॥ याज्ञवल्क्य उवाच ॥ तथैवोत्क्रममाणस्तु शृणुष्वावहितो नृप । पञ्चात्मकस्य देहस्य यत्क्रमेण क्षयं व्रजेत् ।
जंघाभ्यान्तु वसून् देवानाप्नुयादिति नः श्रुतं । जानुभ्यान्तु महाभागान् साध्यान्देवानवाप्नुयात् ।
पायुनोत्क्रममाणस्तु मैत्रं स्थानमवाप्नुयात् । पृथिवीं जघनेनाथ ऊरुभ्याञ्च प्रजापतिं ।
पार्श्वाभ्यां मरुतो देवाञ्जाभ्यामग्निमेव च । बाहुभ्यामिन्द्रमेवाङ्गुलीभ्यां रुद्रमेव च ।
ग्रीवयातु मुनिश्रेष्ठ नरमाप्नोत्यनुत्तमं । विश्वेदेवान् मुखेनाथ द्विजः सोमेन चाप्नुयात् ।
घ्राणेन गन्धवहनं नेत्राभ्यामग्निमेव च । भ्रूभ्यामश्विनौ देवौ ललाटेन पितॄनथ ।
ब्रह्माणमाप्नोति विभुमूर्द्धा देवानजं तथा । एतान्युत्क्रमणस्थानान्युक्तानि निखिलेश्वर ।
अरिष्टानि प्रवक्ष्यामि विहितानि मनीषिभिः । संवत्सरवियोगञ्च समवेत्य शरीरिणः ।
योऽरुन्धतीं न पश्येत दृष्टपूर्व्वां कदाचन । तथैव ध्रुवमित्याहुः पूर्व्वेन्दुं दीपमेव च ।
खण्डामासं दक्षिणतोऽपि सम्वत्सरायुषः । परचक्षुषि चात्मानं ये न पश्यन्ति पार्थिव ।
आत्मच्छायाकृतीभूतं तेऽपि संवत्सरायुषः । अतिचुक्षुरतिप्रज्ञा अप्रज्ञा चाक्षुतिक्षया ।
प्रकृतेर्व्विक्रियायाश्च षण्मासायुष्कृतक्षयं । दैवतान्यवजानाति मासायुषि विद्यते ।
कृष्णश्यामच्छविच्छायः षण्मासायुष्कृतक्षयं । ऊर्ध्वनासेक्षणो यस्य क्षिप्रं सोमं प्रपद्यति ।
तथैव च सदस्यांशु यस्य रोगेण मृत्युभाक् । अवगन्धमुपाजाति सुरभिं प्राप्य वै नरः ।
देवायतनसंस्थस्तु यस्य रोगेण मृत्युभाक् । कर्णनादावनमनं दक्षतो दिविरागिता ।
संज्ञालोपो निरुत्साहो यस्य मृत्युनिदर्शनं । अकस्मात् खमवेक्ष्य वामनक्षि नराधिप ।
मूर्द्धतो वोत्पतेद्धूमः सद्यो मृत्युनिदर्शनं । एतावन्ति सरिष्टानि विदित्वा मानवोत्तमः ।
निगृह्य चात्मनि चात्मानं योजयेत् परमात्मनि । प्रतीक्षमाणस्तत्कालं यत्कालं प्रेतता भवेत् ।
अथास्य नेष्टं मरणं ज्ञातुमिच्छेदिमां क्रियां । वर्त्मनश्चाक्षयांश्चैव धारयीत नराधिप ।
सप्ताह्यधारणञ्चैव विदितात्मा नरर्षभ । जयेच्च मृत्युं योगेन तत्परेणान्तरात्मना ।
गच्छेत् प्राप्यात्मयं ब्रह्ममजन्यमिवनाशनं । ज्ञानं ज्ञानवतां दृष्टं दुष्प्रापमकृतात्मभिः ।

इति श्रीमहाभारते शान्तिपर्व्वणि मोक्षधर्मपर्व्वणि याज्ञवल्क्यजनकसंवादे ऊनविंशत्यधिकत्रिशततोऽध्यायः ॥ ३१९ ॥

॥ याज्ञवल्क्य उवाच ॥ अन्यत्तत्त्वं परं यत्तत् शृणुष्वैकं नराधिप । परं गुह्यमिमं प्रश्नं शृणुष्वावहितो नृप ।
यथार्थेनेह विधिना चरताऽवनतेन ह । मयादित्यादवाप्तानि वर्षाणि निखिलाधिप ।
महता तपसा देवमपिष्णुः सेवितो मया । प्रीतेन चाहं विभुना सूर्य्येणोक्तश्च नाऽनघ ।
वरं वृणीष्व विप्रर्षे यदिष्टं ते सुदुर्लभं । तस्मै दास्यामि प्रीतात्मा मत्प्रसादो हि दुर्लभः ।
ततः प्रणम्य शिरसा मयोक्तस्तपतां वरः । वर्षाणि सोपयुक्तानि विप्रमिच्छामि वेदितुं ।

ततो मां भगवानाह वितरिष्यामि ते द्विज। सरस्वतीह वाम्भूता शरीरान्ते प्रवेक्ष्यति।
ततो मामाह भगवानाखं तं विद्धि तं कुरु। विद्धतश्च ततो मेखं प्रविष्टा च सरस्वती। ११९०
ततो विद्धमानोऽहं प्रविष्टोऽस्याखदारुणम्। अविज्ञानादनर्थाय भास्करस्य महात्मनः।
ततो विद्धमानं मामुवाच भगवान् रविः। मूढ़ैतं यज्ञतां दारुसारः प्रीतोऽस्मि ते।
प्रीतीभूतश्च मां दृष्ट्वा भगवानाह भास्करः। प्रतिष्ठास्यति ते वेदः सखिलः सोपरो द्विज।
छात्रं व्रतपथश्चैव प्रणेष्यसि द्विजर्षभ। तत्त्वान्ते चापुनर्भावं बुद्धिश्चैव भविष्यति।
प्राप्स्यसे च यदिष्टं तत् संख्ययोगेप्सितं पदं। एतावदुक्त्वा भगवानस्तमेवाभ्यवर्तत। ११९५
ततोऽनु व्याहृतं श्रुत्वा गते देवे विभावसौ। अहमागत्य संदृष्टो ऽचिन्तयं वै सरस्वतीं।
ततः प्रवृत्ताऽनिमुभा सरस्वत्यनभूषिता। ओंकारमादितः कृत्वा मम देवी सरस्वती।
ततोऽहमर्थं विधिवत् सरस्वत्यै न्यवेदयं। तपताञ्च वरिष्ठाय सिवत्सत्यपराधवः।
ततः व्रतपथं कृत्स्नं सरहस्यं ससंग्रहं। चक्रे सपरिशेषञ्च हर्षेण परमेण च।
कृत्वा चाध्ययनं तेषां शिष्याणां व्रतमुत्तमं। विप्रियार्थं सशिष्यस्य मातुलस्य महात्मनः। ११०४
ततः सशिष्येण मया सूर्य्येणैव गभस्तिभिः। अथो यज्ञो महाराज पितृव्येव महात्मनः।
सिवतो देवलस्यापि ततोऽहं कृतवानथं। स्ववेददक्षिणार्थं वै विमर्दं मातुलेन च।
सुमन्तुनाऽथ पैलेन तथा जैमिनिना च वै। पित्रा ते मुनिभिश्चैव ततोऽहमनुमानितः।
दत्त्वा पञ्च च प्राप्तानि यजुंष्यर्कात्तथाऽनघ। तथैव रोमहर्षेण पुराणमवधारितं।
बीजमेतत् पुरस्कृत्य देवीञ्चैव सरस्वतीं। सूर्य्यञ्च भानुभावेन प्रवृत्तोऽहं नराधिप। ११०५
कर्त्तुं व्रतपथश्चेदमपूर्व्वञ्च कृतं मया। यथाभिख्यातिं मार्गं तथा तथोपपादितं।
शिष्याणामखिलं कृत्स्नमनुज्ञातं ससंग्रहं। सर्व्वे च शिष्याः मुखिनो गताः परमहर्षिताः।
शाखाः पञ्चदशैमास्तु विद्याभास्करदेशिताः। प्रतिष्ठाप्य यथाकामं वेदं तदनुचिन्तयेत्।
किमन्य ब्रह्मणस्त्वद्य किञ्च वेद्यमनुत्तमं। चिन्तयंश्चाच आगत्य गन्धर्व्वो मामपृच्छत।
विश्वावसुस्ततो राजन् वेदान्तज्ञानकोविदः। चतुर्भिश्चैव ततोऽपृच्छत् प्रश्नान् वेदस्य पार्थिव। ११०५
पञ्चविंशतिमं प्रश्नं पप्रच्छाग्नीध्रिकोत्तरं। विद्याविधिं तथाऽऽख्यानं सिवं वरुणमेव च।
ज्ञानं ज्ञेयं तथाऽऽख्यानं कलया व्रतपारणा। सूर्य्यादः सूर्य्य इति च विद्याविधिं तथैव च।
वेदावेदमनथा राजन्यज्ञं चक्रमेव च। अपूर्व्वमवधं चाप्येतत् प्रश्नमनुत्तमं।
अथोवाच महाराज राजा गन्धर्व्वसत्तमः। दृष्टवानसि पूर्व्वेण प्रश्नमर्थवदुत्तमं।
मुहूर्त्तमुक्तो तावद्यावदेवं विचिन्तये। वाढमित्येव कृत्वा च तूष्णीं गन्धर्व्व आस्थितः। ११०५
ततोऽनुचिन्तयमहं भूयो देवीं सरस्वतीं। मनसा च च मे प्रेक्ष्य दृष्ट्वा घृतमिवोद्धृतं।
तथोपनिषदश्चैव परिशेषञ्च पार्थिव। मन्त्रानि मनसा तात दृष्ट्वा चाग्नीध्रिकीं परां।
चतुर्थीं राजशार्दूल विद्येषा वाग्परायिकी। उदीरिता मया तुभ्यं पञ्चविंशादधिष्ठिता।

अथाब्रवीन्मया राजन् राजा विद्यामनुत्तमाम् । शुश्रूषवे यद्ब्रवीन्मान् मनो वैवस्वतोऽब्रवीत् ।
विद्याविद्येति यदिदं ब्रह्मर्षेऽनुशुश्रुम हि । विद्यार्थो परं विद्यादुभयमयक्षरं । ११७९०
त्रिगुणं गुणकर्तृत्वादिद्योऽन्या निष्कलात्मिका । अक्षरत्वेन विद्युमेवमेवानुशुश्रुमः ।
अव्यक्तं प्रकृतिं प्राहुः पुरुषमेव च निर्गुणं । तथैव त्रिगुणं पुरुषं व्यक्तमव्यक्तमेव च ।
ज्ञानन्तु प्रकृतिं प्राहुर्ज्ञेयं विज्ञानमेव च । अक्षरं ह्येव पुरुषमक्षरान्निष्कलं विदुः ।
कलापा व्यतपाः प्रोक्तः कीर्त्यते पुरुष बुधैः । तथाप्तु प्रकृतिं प्राहुरतपा निष्कलः स्मृतः ।
तथैवावेदमव्यक्तं वेद्यः पुरुष उच्यते । यच्चाक्षरमिति प्रोक्तं तथा तदपि मे शृणु । ११७९५
यच्चाप्तु प्रकृतिं प्राहुः कारणं त्रयमेव तत् । आदेयवर्णयोः सर्गो निष्कलः पुरुषः स्मृतः ।
तथैव वेदमव्यक्तमवेद्यः पुरुषस्तथा । अक्षरेणुभौ भुवौ चैव अक्षयौ चाप्युभावपि ।
अजो नित्यावुभौ प्राहुरक्षरात्मानमित्यपि । अक्षयत्वात् प्रजननं अजमक्षरमक्षयं ।
अक्षयं पुरुषं प्राहुःक्षयो यस्य न विद्यते । गुणक्षयत्वात् प्रकृतिः कार्यत्वादक्षयं बुधाः ।
एषा ते त्रैगुणिकी विद्या चतुर्थी क्षान्तराधिकी । विद्यामेतं धर्मं श्रुत्वा कर्मणा निष्कर्मणि । ११८००
एकान्तदर्शना वेदाः सर्वे विद्यामयी स्मृताः । जायन्ते च म्रियन्ते च यस्मिन्नेते यतश्च्युताः ।
वेदार्थं ये न जानन्ति वेद्यं तत्त्वार्थदर्शनं । सांख्येयाङ्गानपि यदि सह वेदानधीयते ।
वेदवेद्यं न जानीते वेदभारवहो हि सः । यो घृतार्थी खरीक्षीरं मथेद्वत्सार्थदर्शनं ।
विद्वां तथानुपश्येत न मन्थं न च वै घृतं । तथा वेदमवेद्यञ्च वेदविद्यो न विन्दति ।
स केवलं मूढमतिर्ज्ञानभारवहः स्मृतः । द्रष्टव्यो नित्यमेवैतौ तत्परैरात्मरागिणा । ११८०५
यथाऽस्य जन्मनिधने न भवेतां पुनः पुनः । अजं जन्मनिधनं विज्ञायेमा यथौमिमां ।
परित्यज्य त्वयमिह अक्षयं धर्ममाश्रितः । यदानुपश्यतेऽत्मानमव्यक्तमपि काश्यप ।
तथा स केवलीभूतः परिज्ञानमनुपश्यति । अन्यस्य ब्राह्मणोऽव्यक्तात्तस्मात् पञ्चविंशकः ।
तस्य द्वावनुपश्यन्ति तमेकमिति बान्धवः । तेनैतन्नाभिजानन्ति पञ्चविंशकमच्युतं ।
जन्ममृत्युभयेद्विग्नाः सांख्यास्य परमैषिणः । ११८८०
॥ विश्व उवाच ॥ पञ्चविंशं यदेतत्ते प्रोक्तं ब्राह्मणसत्तम । तथा तत्त्वं तथा वेति तत्त्ववान् वक्तुमर्हति ।
जैगीषव्यस्य चरितं देवलस्य तथा श्रुतं । पराशरस्य विप्रर्षेर्भार्गवस्य च धीमतः ।
भृगोः पञ्चशिखस्यापि कपिलस्य मुखस्य च । गौतमस्यार्ष्टिषेणस्य मनोश्च भगवन्मतः ।
नारदस्यासुरेश्चैव पुलस्यस्य च धीमतः । सनत्कुमारस्य ततः शुकस्य च महात्मनः ।
काश्यपस्य पितुश्चैव पूर्वमेव मया श्रुतं । तदत्यन्तस्य रुद्रस्य विश्वरूपस्य धीमतः । ११९०५
देवतेभ्यः पितृभ्यश्च देतेयेभ्यस्तथैव च । प्राप्तमेतन्मया ज्ञानं वेद्यं नित्यं वदन्मुने ।
तस्मात्तवैव भवतो बुद्ध्या मोक्षमिच्छामि ब्राह्मण । भवान् प्रवक्ता शास्त्राणां प्रगल्भश्चानिवृद्धिमान् ।
न तवाविदितं किञ्चिद्ब्रवीत् मुनिनिधिः स्मृतः । कथ्यते देवलोके च पितृलोके च ब्राह्मण ।

ब्रह्मलोकगतानैव कथयन्ति महर्षयः । पतिञ्च तपसा प्रश्नदादित्यस्य चारिणम् ।
सांख्यज्ञानं तथा प्रश्नमयानं ब्राह्मणेषु च । तथैव योगमाख्यञ्च याज्ञवल्क्य विशेषतः । ११७९
निःसन्दिग्धं प्रबुद्धञ्च बुध्यमानमशेषतः । श्रोतुमिच्छामि तज्ज्ञानं ब्रूहि मह्यमयं यथा ।

॥ याज्ञवल्क्य उवाच ॥ तत्त्वमेवाभिपन्नोऽसि तो मन्ये गन्धर्वसत्तम । जिज्ञासार्थं च मां राजंस्त्वमिहेवाभ्युपागतः ।
अबुध्यमानां प्रकृतिं बुध्यते पञ्चविंशकः । न तु बुध्यति गन्धर्वप्रकृतिः पञ्चविंशकं ।
अनेन प्रतिबोधेन प्रधानं प्रवदन्ति तत् । सांख्ययोगाश्च तत्त्वज्ञा यथाश्रुतिनिदर्शनात् ।
पश्यंस्तथैव चापश्यन् पश्यत्यन्यः सदाऽनघ । षड्विंशं पञ्चविंशश्च चतुर्विंशश्च पश्यति । ११८६
न तु पश्यति पश्यंश्च यस्मैनमनुपश्यति । पञ्चविंशोऽभिमन्येत नान्योऽस्मि परतो मम ।
न चतुर्विंशको याज्ञो मनुर्ब्रह्मादयश्च ये । मत्स्योदकमभेदेन प्रवर्तन्त प्रवर्तनात् ।
यथैव बुध्यते मत्स्यस्तथैवोऽप्यनुबुध्यते । सङ्घेह सङ्घवाधाच्च नाभिमानाच्च नित्यशः ।
स निमज्जति कालस्य यदेकं न बुध्यते । उन्मज्जति हि कालस्य मज्जनेनाभिसंवृतः ।
यदा तु मन्यतेऽन्योऽहमन्य एव इति द्विज । तदा स केवली भूतः षड्विंशमनुपश्यति । ११८०
अन्यश्च राजन्यवरस्तथाऽन्यः पञ्चविंशकः । तत्त्वानां चानुपश्यन्ति एक एवेति साधवः ।
तेनैतत्त्वाभिनन्दन्ति पञ्चविंशकमच्युतं । जन्ममृत्युभयाद्भीता योगाः सांख्याश्च काश्यप ।
षड्विंशमनुपश्यन्तः शुचयस्तत्परायणाः । यदा स केवली भूतः षड्विंशमनुपश्यति ।
तदा स सर्वविद्विद्वान् न पुनर्जन्म विन्दति । एवमप्रतिबुद्धश्च बुध्यमानश्च तेऽनघ ।
बुद्धयोगो यथातत्त्वं यथाश्रुतिनिदर्शनात् । पञ्चापञ्चं यो न पश्येत् तेन तत्त्वज्ञ काश्यप । ११८१
केवलाकेवलज्ञानं पञ्चविंशं परञ्च यत् ।

॥ विश्वावसुरुवाच ॥ तथ्यं शुभमिदं तत्त्वं तथा विभो यथावत् सत्यं दैवतार्थं यथावत् । ज्ञानमेतत् भवतश्चास्तु नित्यं बुद्ध्या यदा बुद्धियुक्तं नमस्ते ।

॥ याज्ञवल्क्य उवाच ॥ एवमुक्त्वा सम्प्रयातो दिवं स विभ्राजन् वै भीमता दर्शनेन । तुष्टश्च तुष्ट्या परयाऽभिनन्द्य प्रदक्षिणं मम कृत्वा महात्मा ।
ब्रह्मादीनां खेचराणां चितो च ये चाभ्यक्षात् संवसन्ते नरेन्द्र । तथैव तद्दर्शनं दर्शयन् वै सम्यक् खेयं ये पथं संश्रिता वै ।
सांख्याः सर्वे सांख्यधर्मे रताश्च तदभ्यासो येगधर्मे रताश्च । ये चाप्यन्ये मोक्षकामा मनुष्यास्तेषामेतद्दर्शनं ज्ञानदृष्टं । ११८२
ज्ञानान्मोक्षो जायते राजसिंह नाज्ञानाद्देवमार्ज्जनेरन्द्र । तस्माज्ज्ञानं तत्त्वतोऽन्वेषितव्यं येनात्मानं मोक्षयेज्जन्ममृत्योः ।
प्राप्य ज्ञानं ब्राह्मणात् क्षत्रियाद्वा वैश्याच्छूद्रादपि नीचादभीक्ष्णं । सद्भावतो ह्यद्धानेन नित्यं न ह्यस्ति जन्ममृत्यू विजेतुं ।
सर्वे वर्णा ब्राह्मणा ब्रह्मजाश्च सर्वे नित्यं चाचरन्ते च ब्रह्म । तत्त्वं ह्येतत् ब्रह्मयुक्ता ब्रवीमि सर्वं विश्वं ब्रह्म चैतत् समस्तं ।

ब्रह्मज्ञानतो ब्राह्मणाः सम्भूताः क्षत्रियाश्च ये क्षत्रियाः सम्भूताः । वार्त्ता वैश्याः पादतश्चापि शूद्राः सर्वे वर्णा अन्यत्र वेदितव्याः ।

यज्ञानतः कर्मयोनिं भजन्ते तां तां राजंस्तत्र तत्रोपपन्नाः । तथा वर्णा ज्ञानहीनाः प्रसक्ता घोराद्ज्ञानात् प्राप्ताः योनिजालं । ११८१६

तज्ज्ञानज्ञानं सर्वतो मार्गितव्यं सर्वत्यक्तं चेतसा तन्न चेत्स्यात् । तत्रो ब्रह्मा सत्त्वसंस्थापरो यत्नवो चित्तं मोक्षमाऽऽस्थ रेत्र् ।

यत्ते पृष्टं तत्त्वया चोपदिष्टं ज्ञानज्ञानं सर्वितोऽहं प्रवक्ष्यः । एतज् ज्ञात्वाऽतृप्तश्च सारं यत्तत् मोक्षं यदि मे तत्त्वनित्यं ।

॥ भीष्म उवाच ॥ स एवमुक्तस्तु ब्राह्मणस्तेन भीमता । मोक्षितज्ञानबुद्धा सिद्धिज्ञाधिपतिस्तदा ।

ततो मुनिवरे तस्मिन् गते भरतसत्तमं । देवराजिर्ममर्षिराजोऽब्रवीत् मोक्षवित्तम् ।

गोकोटिं सर्वधान्यस्य हिरण्यस्य तथैव च । रत्नानां चैव नैकस्य ब्राह्मणेभ्यो ददौ तदा । ११८२०

विदेहराज्यस्य तदा प्रतिष्ठाप्य सुतं वै । वनमभ्युपपन्नाय ब्राह्मणाय विशाम्पतिः ।

ब्राह्मज्ञानमधीयानो योगज्ञानस्य ब्राह्मणः । धर्मार्थौ च राजेन्द्र ब्राह्मणं पर्यपृच्छयन् ।

अनन्त इति ज्ञात्वा स नित्यं वेदसंस्थितः । अर्थौ धर्मौ पुरुषार्थौ यथावत्तौ तथैव च ।

जन्ममृत्यू च राजेन्द्र प्राकृतं तद्विधानवत् । ब्राह्मज्ञानस्य सर्वेऽस्मिन् निर्णयं नराधिप ।

पश्यन्ति योगाः ब्राह्मज्ञा ब्राह्मज्ञानकृतक्रियाः । दहनाद्विमुक्तं हि तत्त्वो ब्रह्म परात्परं । ११८२१

नित्यं तदाऽन्विदाः ब्रह्मचि तज्ज्ञाकुर्विभेव । दीयते च सभते दत्तं यथानुमन्यते ।

ददाति च नरश्रेष्ठ प्रतिगृह्णाति चैव ह । ददात्यन्यत् रत्नेतत् प्रतिगृह्णाति चैव वै ।

आत्मा ज्ञेयात्मनो ज्ञेयः कोऽन्यस्तस्मात् परो भवेत् । एवं मन्यस्व यततमन्यथा मा विचिन्तय ।

यस्त्वात्मानं न विदितं ह्यगुणं निर्गुणं पुनः । तेन तीर्थानि यज्ञाश्च सेवितव्या विपश्चिता ।

न स्वाध्यायैस्तपोभिर्वा यज्ञैर्वा सुदक्षिणैः । लभते ह्यात्मनं ज्ञानं ज्ञात्वा चैनं मदीयते । ११८२०

तथैव महतः ज्ञानमाहुरेकमेव च । यद्यद्धारत्त् परज्ञापि ज्ञानानि समवाप्नुयात् ।

ज्ञेयत्वात्तत् परं नित्यं ज्ञानते ब्राह्मतत्पराः । जन्ममृत्युविमुक्तश्च विमुक्तं यदसच्च यत् ।

एतन्मयाऽऽत्मं जनकात् पुरस्तात्तेऽपि चाहं नृप शास्त्रवक्त्रात् । ज्ञानं विशिष्टं न तथा हि यज्ञा ज्ञानेन दुर्गं तरते न यज्ञैः ।

दुर्गं ज्ञानिधानस्थापि राजन् न भौतिकं ज्ञानविदो वदन्ति । यज्ञैस्तपोभिर्नियमैश्च दिवं समासाद्य पतन्ति भूमौ ।

तस्मादुपासस्व परं महच्छुचिः ह्रियं विमोक्षं विमलं पवित्रं । ज्ञेयं ज्ञात्वा पार्थिवज्ञानयज्ञमुपास्व वै तत्त्वमृषिर्मे विद्यसि । १।८२१

यदुपनिषदमुपाकरोत्तथाचो जनकनृपस्य पुराधियाऽवबुध्यः । यदुपगचितं ज्ञाप्तताऽवर्थं तच्छुभमस्तमनामयोक्षमश्नुते ।

इति श्रीमहाभारते शान्तिपर्वणि मोक्षधर्मपर्वणि शाण्डिल्यजनकसंवादे विंशत्यधिकत्रिशततमोऽध्यायः ॥ ३२० ॥

॥ युधिष्ठिर उवाच ॥ रेक्ष्यर्थं वा लक्षणं वाप्य थवं वा भरतर्षभ । दीर्घमायुरवाप्याथ कथं स्वर्गमनिक्रमेत् ।
तपसा वा सुमहता कर्मणा वा शुभेन वा । रसायनप्रयोगैर्वा केनाप्नोति जरामृत्यू ।
॥ भीष्म उवाच ॥ अत्राप्युदाहरन्तीममितिहासं पुरातनं । भिक्षोः पञ्चशिखस्य संवादं जनकस्य च ।
वैदेहो जनको राजा सर्वार्थं वेदविन्मतं । पर्यपृच्छत् पञ्चशिखं क्षिप्रधर्मार्थसंग्रहं ।
केन वृत्तेन भगवन्नतिक्रामेत्जरामृत्यू । तपसा वाथ वा बुद्ध्या कर्मणा वा शुभेन वा ।
एवमुक्तः स वैदेहं प्रत्युवाचापरोक्षवित् । निवृत्तिधर्मं तत्त्वेन सांख्यदृष्टिः कपिञ्जलः ।
न ह्यत्रास्ति निवर्तन्ते न साधा न मृतः क्वचित् । लोकं प्रपद्यते ऽत्यन्तं चिराय भुवमध्रुवः ।
सर्वभूतवसुच्छेदः लोकयात्रेयमुच्यते । अत्रानर्थं विजानन्तस्त्यजन्ति कामजान् ।
जरामृत्युमहाग्राहं न कश्चिदतिपद्यते । नैवास्य कश्चिद्भुवति त्राणं अस्ति कथञ्चन ।
पथि सङ्गतमेवेदं दारैरन्यैश्च बन्धुभिः । व्यामिश्रभावसंयोगो जलजन्तूनां हि लोकवित् ।
वियन्ते तेन तेनैव निहतास्तत्र तत्र ह्यः । आक्रोश इव भूतानां व्याधिरेव शरीरिणां ।
जरामृत्यू हि भूतानां आदिसर्गे सृजाविव । यविनो दुर्भगाश्चाग्र्या मूढानां मानवामपि ।
एवंभूतेषु भूतात्मा नित्यभूतो भुवेषु च । कथं हि मन्येज्जातेषु मृतेषु च न संज्वरेत् ।
कुतोऽहमागतः कोऽस्मि क्व गमिष्यामि कस्य वा । कस्मिन् स्थितः क्व भविता कस्मात् खिद्यामि चाधुवः ।
दृष्ट्वा स्वर्गं च कोऽन्योऽस्ति तथैव नरकस्य च । आगमांस्त्यजतिक्रम्य दृष्ट्वाचैव यजेत च ।

इति श्रीमहाभारते शान्तिपर्वणि मोक्षधर्मपर्वणि भिक्षुपञ्चशिखजनकसंवादे एकविंशत्यधिकत्रिशततोऽध्यायः ॥ ३२१ ॥

॥ युधिष्ठिर उवाच ॥ अपरिक्षय्य गार्हस्थ्यं क्षुद्रराजर्षिसत्तम । कः प्राप्तो विनयं बुद्ध्या मोक्षतत्त्वं वदस्व मे ।
केन्यासे यथात्मायं आत्मात्मा यथा च यत् । परं मोक्षस्य यद्यपि तन्मे बूहि पितामह ।
॥ भीष्म उवाच ॥ अत्राप्युदाहरन्तीममितिहासं पुरातनं । जनकस्य संवादं सुलभायाश्च भारत ।
सन्यासकृत्यिकः कश्चिद्भूव नृपतिः पुरा । मैथिलो जनको नाम धर्मात्मेति श्रुतः ।
स वेदे मोक्षशास्त्रे च स्वे च शास्त्रे कृतागमः । इन्द्रियाणि समाधाय मनसा बुद्धिसंयुतः ।
तस्य वेदविदः प्राप्ताः सुता तां साधुसम्मतां । मोक्षेषु सृष्टसन्न्यासे पुत्रवाः पुत्रवत्सलः ।
अथ धर्मयुगे तस्मिन् योगधर्ममनुष्ठिता । महीमनुचचारैका सुलभा नाम भिक्षुकी ।
तथा जगदिदं कृत्स्नमटन्ती मिथिलेश्वरः । तत्र तत्र श्रुतो मोक्षे कथ्यमानस्त्रिदण्डिभिः ।
सा तिस्रश्चां कथां श्रुत्वा तत्त्वं नेति यथातथा । दर्शने ज्ञानसङ्कल्पा जनकस्य बभूव च ।
तत्र सा विप्रहायाथ पूर्वरूपं हि योगतः । अविभद्रनवद्याङ्गी रूपमन्यदनुत्तमं ।
चक्षुर्निमेषमात्रेण सर्वलोकगतिर्गामिनी । विदेहानां पुरीं सुभ्रूर्जगाम जनकेच्छया ।
सा प्राप्य मिथिलां रम्यां प्रभूतजनसंकुलां । भैक्षचर्यापदेशेन ददर्श मिथिलेश्वरं ।
राजा तस्याः परं दृष्ट्वा भैक्षुमार्थं वपुस्तदा । केयं कस्य कुतो वेति बभूवागतविस्मयः ।
ततोऽस्याः स्वागतं कृत्वा प्रादिश्य च वरासनं । पूजितां पादशौचेन वराभैक्षाद्यतर्पयत् ।

अथ भुक्तवती प्रीत्या राजानं मन्त्रिभिर्वृतं । धर्मभाष्यविदां सभ्ये चोदयामास भिक्षुणी ।
सुखभा तस्य धर्मेषु मुनी नेति वचनवा । सर्वं वचनेव योगज्ञा सविशेष महीपतेः ।
नेत्राभ्यां नेत्रयोरस्य रश्मीन् संयम्य रश्मिभिः । या सा सहीदृशिकणी योगतत्त्वैर्वचन्य च ।
जनकोऽयुक्तयचावा भावलक्षा विशेषवत् । मतिर्वाक्यात् श्रावेण भावलक्षा मुनीनाम ।
तदेकचित्तमधिष्ठाने संवादः सूक्ष्मतामगमं । इत्यादिषु विभुक्षाय मुक्तायाय भिक्षवे । ११७०
॥ जनक उवाच ॥ भगवन्या: वा वर्णेन ज्ञाता वा च यमिच्छसि । ब्राह्मं च मे मुनेऽ वेत्ति भगवेत्यं महीपतिः ।
मुने वदसि जातो च ब्राह्मणो नात्रिसंशये । इत्यं वेदूरं भवान् प्रवेशं ब्राह्मणानी ।
इत्यादिषु विभेदेषु मुक्तो मिथ्या नमस्ता: । च सो वेदमुनिः प्रश्नानि मानसो हि मनसि मे ।
यथाचैतत्त्वया प्राप्तं ज्ञानं वैभेदिकं पुरा । यथा चाप्यः भवत्यत्रि वेदे तत्त्वपि मे वदु ।
परावरज्ञोचत्र दुष्टुत्र सुमहातपाः । विदेहः मधुमिक्षायै मिथः परमवत्तः । ११८५
साङ्ख्ये च योगे च सर्वशास्त्रविधौ तथा । विदिते मोक्षधर्मेऽस्मिन् मनसा सिद्धसंमतः ।
व यथाशास्त्रदृष्टेन मार्गेण परिवत्तम् । चार्विकोऽसुरो मायाम् पुरा अपि सुबोधिनः ।
तेनार्थं शास्त्रमुख्येन सुदृष्टार्थेन तत्त्वतः । आत्मनिश्चितिवित्तं मोक्षं व च राज्यस्थितः ।
सोऽहं तात्त्विकां दृष्टिं विदित्वा मोक्षधर्मिणा । सुखरागपरानेकः पदे परमके स्थितः ।
वैराग्यं पुनरेतस्य मोक्षस्य परमो विधिः । ज्ञानादेव च वैराग्यं नाशेन वेन सुध्यते । १८८०
ज्ञानेन कुरुते यत्नं यत्नेन प्राप्यते महत् । महदूध्वमनोबाह्य वा विद्वितो वधोत्तिना ।
सेयं परमिका बुद्धिः प्राप्ता निर्वृतता मया । दृष्टेव गतमीहेन चरता सुखचारिणा ।
यथा चेतं सुदुर्भूतमद्विराजार्षिणं मया । अनवद्यमुदारं वर्त्म मृत्यो तदत् सुवर्मवं ।
यथा चोत्पादितं बीजं कपाले यत्र तत्र वा । माधाम्यमुदकेनुमधीवलाच्च जायते ।
तदद्भगवतानेन क्रियायोगेन भिक्षुणा । ज्ञानं ज्ञानबीजं मे विषयेषु न जायते । ११८५
नाभिरज्यति कस्मिंश्चिज्ज्ञानार्थं न परिव्यथे । नाभिरज्यति चैतेषु व्यर्थलाभ्रामरीमयोः ।
यस्य मे दक्षिणं बाहुं चन्दनेन समुक्षयेत् । वर्म वास्यापि यच्छेत् वसा वेतावुभौ समं ।
सुखी सोऽहमवाप्तार्थः समलोष्टाश्मकाञ्चनः । मुक्तवन्धः स्थितो राज्ये विनिद्रोऽनैक्षिदृक्षिभिः ।
मोक्षे हि विविधा निष्ठा दृष्टाऽन्यैर्मोक्षविन्मनैः । ज्ञानं योगोत्तरं यत्र वर्म्यत्यागस्य कर्मणां ।
ज्ञाननिष्ठा वदन्त्येके मोक्षशास्त्रविदो जनाः । कर्मनिष्ठास्तथैवान्ये वैदिकाः सूक्ष्मदर्शिनः । ११८०
प्रहायोभयमप्येवं ज्ञानं कर्म च मोक्षदं । तृतीयेयं समाख्याता निष्ठा नैव मयात्मना ।
यमे च नियमे चैव कामे देवे परिव्यथे । आत्मे दक्षे तथा क्षेत्रे बहुशास्त्रे कुटुम्बिनः ।
चिदस्त्यादिषु यत्नेषु मोक्षो ज्ञानेन कथंचित् । इत्यादिषु कथं न स्यात्मुक्तानेनो परिव्यथे ।
येन येन हि यत्नार्थः कारणेनेह कर्मणि । तत्तदाप्नोति वर्मं दुःखं स्यात्परिव्यथे ।
दोषदर्शी तु गार्हस्थ्ये यो जनत्यात्मनान्तरे । उत्तृणन् पशुसंघेन सोपि यज्ञेन युध्यते । ११८५

आधिपत्ये तथा तुल्ये नित्यदानुपवासतः । राजभिर्विपुलास्तुल्या मुच्यन्ते केन हेतुना ।
अथ सत्याधिपत्येऽपि ज्ञानेनैवेह केवलं । मुच्यन्ते सर्वपापेभ्यो हित्वे परमवै स्थिताः ।
कायायधारणं मोक्षं निर्विद्वांसं वदन्त्युत । लिङ्गान्युत्पत्तिमूलानि न मोक्षायेति मे मतिः ।
यदि सत्यपि लिङ्गेऽस्मिन् ज्ञानमेवात्र कारणं । निर्मोक्षायैव दुःखाय लिङ्गमार्गः निरर्थकं ।
अथवा दुःखबैधिर्यं बीज्य लिङ्गे स्थिता मतिः । विनाशैवार्थसामान्यं सूक्ष्मदर्शिनु न क्षमते । ११८०
आलिङ्गनेन मोक्षोऽस्ति लिङ्गे नास्ति वचनं । लिङ्गमेके तरे नैव मन्युक्षोभेण मुच्यते ।
तस्माद्दुर्बार्थकामेषु तथा राज्यपरिग्रहे । यज्ञमायतनेषु विद्वान्मन्ये स्थितो ।
राजैश्वर्यमयः पाशः शेषाणामधिकश्च यः । मोक्षार्थिनि स्थितेनैव विद्वज्ञानविदा सदा ।
योऽस्मिन्नवसृतो मुक्तो ज्ञानार्थेष्वपि निर्वृतः । यथार्थं हि मे वर्षं यद्वाक्षि वदसु नाहुष ।
वैकुमार्यं तथारूपं वपुरप्रतिमा यशः । तवैतानि च सर्वाणि विपरीतेति मे मतिः । ११८५
यथाश्रमनुरूपस्ते लिङ्गाख्य विधेहितः । मुनेऽर्थं ज्ञाय वेति चातुर्विध्ये मतिरिवः ।
न च कामयसे भोक्तुं पुनरेवेति निश्चयं । न रज्यते यथा चेदं विमुक्तानीति मे मता ।
सत्यवर्षमयाचार्यं ब्रूहि यत्ते चतिक्रमः । आत्मवन्तः क्षमावेन मम पूर्वे परिश्रुतं ।
प्रवेष्टव्ये श्रुतः केन मम राष्ट्रे पुरेऽपि वा । कच्च वा चरितब्रह्मं प्रविष्टा वदनं मम ।
वर्षप्रवरमुख्यानि ब्राह्मणी चरितव्रतं । नावयोरेकयोगोऽस्ति मा त्वया वर्षसङ्करः । ११८७
वर्तसे मोक्षधर्मेण तं गार्हस्थ्येऽपमानने । अथवापि सुखद्वेषे दिनीयो श्रमसङ्करः ।
सगोत्रो वाऽसगोत्रो वा न वेद्म त्वां न वेत्त्य मां । सगोत्रमाविशन्त्वाशे तृतीयो गोत्रसङ्करः ।
अथ जीवति ते भर्ता प्रोषितोऽथ वा क्वचित् । अगम्या परभार्येति चतुर्थो धर्मसङ्करः ।
या त्वमेतान्यकार्याणि कार्यापेक्षा व्यवस्यसि । अविज्ञानेन वा मुक्ता मिथ्याज्ञानेन वा पुनः ।
अथवापि ज्ञतन्त्राणि त्वदोषेण हि कर्हिचित् । यदि किञ्चित् मुतं तेऽस्ति सर्वं ज्ञतमवैषम्यं । ११८८
इदमन्यन्मृतीयस्ते भावस्यार्थविज्ञानतः । दुष्टाया लक्षणे लिङ्गं विद्वज्ज्ञत्वाः प्रकाशितं ।
न मयेवाभिवन्तिस्ते जयैविद्या जये ज्ञतः । येषं मत्परिवत् ज्ञत्वा जेतुमिच्छसि नामपि ।
तथार्थतत्त्वतत्त्वं तं दृष्टिं सां प्रतिमुञ्चसि । मत्यप्रतिघाताय क्षपणोद्भवनाय च ।
या खेनामर्षजेन त्वद्बुद्धिमोहेन मोहिता । भूयः सृजसि योगांस्तं विषामृतनिषेवितां ।
दृष्ट्वेतरच्च यो लाभः स्त्रीपुंसोरमृतोपमः । यत्लाभस्यापि रत्नस्य दोषो विषोपमः । ११८९
मां प्राप्ती साधु जानीम्व ज्ञानाज्ञमनुयायत्व । ज्ञानेयं हि विजिज्ञासा मुनो जेति तथा मम ।
एतत् सर्वं प्रतिच्छन्नं मयि गार्हसि गूहितुं । या यदि त्वं ज्ञकार्यैव यज्ञन्यत्व मन्यसे ।
तत्त्वं यत्प्रतिच्छन्ना मयि गार्हसि गूहितुं । न राजानं मृषा गच्छेत्व दिनातिं यत्वज्ञन ।
न स्त्रियं स्त्रीगुणोपेतां चन्युक्तेति मृषामतः । राज्ञां हि यजनेनार्थो ब्रह्म ब्रह्मविदाम्यहं ।
रूपयौवनसौभाग्यं स्त्रीणां यजनमुत्तमं । यत एतैर्गुणैरेव यजिनः स्वार्थमिच्छता । ११९१

आर्ष्टिषेणाभिगम्याथ विनाशाय चतार्थवित् । वा मं जातिं कुलं वृत्तं वृत्तं आर्यं प्रचक्षिरात्मनः ।
ज्ञात्वमागमने चैव वक्तुमर्हसि तत्त्वतः ।
॥ भीष्म उवाच ॥ इत्येतैरुक्तवाक्यैर्मोक्षधर्मपुरस्कृतैः । अभ्यादिष्टा परेणैव सुजया च यशस्विना ।
उक्तवाक्यो तु नृपतौ सुजया चारुदर्शना । तत्त्वज्ञानार्थं वाक्यं प्रत्युवाचाथ भारिषु ।
॥ सुजयोवाच ॥ नवभिर्गुणसंपन्नैर्दोषैर्नवभिरुज्झितैः । उपेतमुपपन्नार्थैर्वाक्यं ब्राह्मणमाप्तवान् । ११८९
दोषज्ञं वाक्यकुशलं चेतसश्च निबोधनः । पप्रच्छ तत्त्वमात्मानं यत्तत्त्वमिति पार्थिव ।
एवमेवैकदोषार्थी दोषज्ञादिगुणं वचः । प्रत्युवाचार्थवत्तत्त्वं यत्तत्त्वमिति पार्थिव ।
ज्ञानं ज्ञेयेषु भिक्षेत्र ज्ञाता ज्ञेयैः कथंचन । ज्ञानविज्ञानिनी बुद्धिर्ज्ञानज्ञेयविनिश्चये ।
दोषाधाश्च गुणाधाश्च प्रत्यक्षं सर्वदेहिनाम् । कश्चिद्वेत्ति विशेषेण या यस्मिन्पुरुषार्थतः ।
इदं पूर्वमिदं पश्चादित्यं वदति कश्चित् । अनेकोगमसंसारो नैवं वा नापि वेदवित् । ११९१
धर्मकामार्थसंयोगेषु प्रतिज्ञाय विशेषतः । इदं तदिति वाक्यानां दोषज्ञो हि विनिश्चयः ।
इच्छादेषसमुद्भूतैः प्रबन्धैः कथ्यते । तत्र या पूर्वोत्तरसमदोषज्ञा विद्यते ।
तान्येतानि यथोक्तानि दोषज्ञादीनि सप्तधा । एकार्थसमवेतानि वाक्यं तत्र निबोधत ।
उपेतार्थमभिज्ञार्थं न्यायदृष्टं न संशयि । न क्लिष्टं न च सन्दिग्धं वक्ष्यामि परमात्मनः ।
न गुर्ब्बक्षरसंयुक्तं परानुक्रमवर्जितं न च । मानुनं न विलम्बेन विद्वद्भिः परिसंवृतं । ११९०
न न्यूनं कष्टशब्दं वा विक्रमाभिहतं न च । न क्रमप्रकरणेन विज्ञानार्थप्रदेशवत् ।
कामात् क्रोधाद्भयाल्लोभात् स्नेहाद्वाप्यार्थकारणा । प्रीतोगुक्रोशतो मानाद्वक्ष्यामि यथातथम् ।
वक्ता श्रोता च वाक्यस्य यदा सदृशकं नृप । यमनेति विवक्षार्थो तदा दोषः प्रशाम्यते ।
वक्तर्थे तु यदा वक्ता श्रोतारमवमन्यते । स्वार्थमात्रं परार्थस्तदा वाक्यं न रोचति ।
अथ यः स्वार्थमुत्सृज्य परार्थं प्राह मानवः । विपक्षे भाषणे तस्मिन् भाषणादपि दोषवत् । ११९१
यस्तु वक्ता द्वयोरर्थमविद्वांश्च प्रभाषते । श्रोतुश्चैवात्मनश्चैव स वक्ता नेतरो नृप ।
तदर्थवदिदं वाक्यं राजन्नेकमना शृणु । यथा मतु च वाक्यस्य पांचजन्यविदश्च ।
संश्लिष्टानि तथा राजन् भाषितानि यथाक्रमः । शब्दः स्पर्शो रसो रूपं गन्धः षष्ठीन्द्रियाणि च ।
पृथगात्मान आत्मानं संश्लिष्टा अनुकाङ्क्षवत् । न चैषां श्रोत्रतः काश्चिदन्योन्येन विनिश्चयः ।
एकैकस्येह विज्ञानं नानात्वानि तथा परे । न वेदयन्ति वेद्यं श्रोतं ज्ञानानि वर्णतः । ११९०
तथैव व्यभिचारेण न वर्णन्ते परस्परं । प्रश्लिष्टश्च न जानन्ति यथाप्तं इव पांचवः ।
वाङ्मानन्यानपेक्षन्ते गुणांस्त्वापि ते शृणु । रूपं चक्षुः प्रकाशश्च दर्शने हेतवश्च्यः ।
यथैवाच तथान्येषु ज्ञानज्ञेयेषु हेतवः । ज्ञानज्ञेयाकारे तस्मिन् सतो नानाधरो गुणः ।
विचारयति येनार्थं विषये वाध्यसाधनो । दादत्ताप्तपरत्वाच बुद्धिर्नाम गुणः स्मृतः ।
येन संशयपूर्वेषु बोद्धव्येषु प्रवर्तते । अथ दादत्ते तस्मिन् वर्णे नानाधरो गुणः । ११९१

महाबलोऽल्पबलो वा जन्तुर्नेत्यनुशोचते । अयं कर्मेति चाप्येष गुणवच्च चतुष्टयः ।
ममायमिति येनार्थं मन्यते न समेति च । अथ पञ्चदशो राजन् गुणश्चावरः स्मृतः ।
पृथक् कलासमूहश्च कालसञ्ज्ञादिरुच्यते । गुणश्चैवापरश्चेष वर्तते स्व एव सः ।
प्रकृतिर्व्यक्तिरित्येतौ गुणौ यस्मिन् प्रलीयतौ । सूक्ष्मावुभौ परावस्थौ जीवाकाशौ मिथाश्रितौ ।
इति चैकोनविंशोऽयं इन्द्रजाल इति स्मृतः । अर्वाक्चैकोनविंशत्या ज्ञानी नात्र परीक्षकः । ११९९०
इतीमं विद्धि विंशत्या भूतानां प्रलयावयं । विंशकश्चैव महानो यदाभूतानि पञ्च च ।
यदव्यक्तावयोगेन हु गुणानन्दी प्रलीयते । इतीमं विंशकश्चैव गुणः प्रत्र च मे श्रुतः ।
विधिः सृष्टं बलवेति यत्र दृष्टे गुणाः परे । विंशतिर्हेष वै नित्यं सर्गप्रलयकारणः स्मृतः ।
समया यत्र वर्त्तन्ते सञ्चारीरजिति स्मृते । यत्रानं प्रजति कार्यं कालानं कालविदो विदुः ।
व्यक्तस्थो तथा चान्यः सूक्ष्मदर्शी प्रजायते । यत्रानं यदि वा सर्गं दृष्टीनाश्च चतुष्टयं । ११९९१
प्रजति सर्वभूतानां प्रलयात्मात्मचिन्तकाः । येषं प्रजतिरत्यन्ता कालनिर्धीतनां मताः ।
अथ सत्त्वं तथा राजेन्द्र ये चाप्यन्ये शरीरिणः । सिन्धुनाथाद्धोऽवस्थाः सुखदोषिरवस्थाः ।
यावानेव निपातेन कालं ग्रास आयते । कालात्मादुदेवाप्तिः येषां च बुद्धयः स्मृता ।
पेयाखाद्यान्नभिनिर्दंशिर्मशकोमाणि चाप्नुतः । सर्वं सर्वमे मात्रि जन्तोर्जीवस्य मैथिल ।
आयते नामरूपत्वं स्त्रीपुमान् वेति चिन्तनः । जातमात्रन्तु तद्रूपं दृष्ट्वा तावत्यात्मुचि । ११९००
कौमारं रूपमापन्नं रूपतो नोपलभ्यते । कौमाराद्यौवनाद्यापि खाविर्भावापि यौवनात् ।
क्रमेण क्रमयोगेन पूर्वं पूर्वं न लभ्यते । कालानां प्रथमर्गाणां प्रतिभेदः यथे यथे ।
वर्त्तते सर्वभूतेषु यौवनाद्यानु न विभाव्यते । न चैवामस्तिनो राजन् लक्ष्यते प्रभवो न च ।
अवस्थाधामवस्थायां दीपस्येवार्चिषो गतिः । तथाप्येवं प्रभावस्थं यदन्यस्येव भावतः ।
अजस्रं सर्वलोकस्य कः कुतो वा न वा कुतः । कस्येदं कस्य वा नेदं कुतो वेदं न वा कुतः । ११९०१
यस्मात्मः कोऽपि भूतानां खैरवस्थयैरिह । यथादित्यात्मनेवापि दीपस्यैव पावकः ।
आयनेवं यमुदयात् कालानामिव जन्तवः । आत्मन्येवात्मनात्मानं यथा त्वमनुपश्यसि ।
एवमेवात्मनात्मानं यथा त्वमनुपश्यसि । एवमेवात्मनात्मानमन्यस्मिन् किं न पश्यसि ।
यद्यात्मनि परस्मिंस्त्वं ममतामध्यवस्यसि । अथ मां कासि कस्येति किमर्थमनुपृच्छसि ।
इदं मे स्यादिदं नेति वस्तुनोऽस्य मैथिल । कासि कस्य कुतो वेति वचनैः किं प्रयोजनं । ११९०२
रिपौ मित्रेऽथ मध्यस्थे विजये बन्धविग्रहे । कृतवान् यो मदीयोऽयं किं तस्मिन्मुक्तलक्षणं ।
चिवर्गे सप्तधा व्यक्ते यो न वेदेह कर्मसु । यत्नवान् यस्त्रिवर्गेण किं तस्मिन् मुक्तलक्षणं ।
तदयुक्तस्य ते मोक्षे योऽभिमानो भवेनृप । सुहृद्भिः सचिवायत्तो ऽविरक्तस्येव भेषजं ।
तानि तानि तु सञ्चित्य यत्नवानन्यचिन्तकः । आत्मन्यात्मानि संयत्तेन् किमन्यदनुलक्षणं ।
इमान्यन्यानि सूक्ष्माणि मोक्षमाश्रित्य कानिचित् । चतुरङ्गप्रदृष्टानि यत्नवानानि मे शृणु । ११९०३

य इमां पृथिवीं कृत्स्नामेकच्छत्रां प्रशास्ति ह । एक एव च वै राजा पुरमध्यावसेत्सुत ।
तत्पुरे चैकमेवास्य गृहं यदधितिष्ठति । गृहे प्रथमतश्चैव भिक्षार्थी चर यौवते ।
प्रथमाङ्गानि चाप्यत्र स्त्रीपूर्वमधितिष्ठति । तदन्नेन प्रयत्नेन फलमेवेह पुष्यते ।
एवमेवोपभोगेषु भोजनाच्छादनेषु च । गुणेषु परिमर्देषु नियहानुग्रहं प्रति ।
परतन्त्रः सदा राजा स्वयं वेऽपि प्रवर्तते । सन्धिविग्रहयोगे च कृती राज्ञः कृतज्ञता । ११८९०
स्त्रीषु क्रीडाविहारेषु नित्यमज्ञा कृतज्ञता । मन्त्रे चामात्यमिती कुलजश्च कृतज्ञता ।
यदा ह्यात्मापयत्यन्यांस्तदाज्ञेया कृतज्ञता । अवज्ञः कार्यते तत्र तस्मिन् तस्मिन् वशे स्थितः ।
स्वप्रकामो न लभते स्वयं कार्यार्थिभिर्जनैः । ग्रथने चाप्यनुज्ञातः सूत्र उत्पाद्यते यथा ।
स्वाज्ञालाभ एव प्राज्ञ युञ्जध्वमिति याजयेत्यपि । ब्रवीहि शृणु चापीति विवशः कार्यते परैः ।
अभिगम्याभिगम्यैवं याचन्ते सततं नराः । न चाप्युत्सहते दातुं वित्तरक्षी महाजनान् । ११८९१
दाने क्रोधोऽक्षयोऽप्यस्य वैरं चास्य प्रवर्धतः । क्षयेणाक्षयवर्त्तन्ते दोषा वैराग्यकारकाः ।
प्राज्ञान् शूरांस्तथैवाढ्यानेकस्यानेऽपि प्रद्वते । भयमध्यमधे राज्ञो वैद्य नित्यमुपासते ।
तथा चैते प्रदुष्यन्ति राजन् ये कार्त्तिना मया । तथैवास्य भवन्त्येते जायते पक्ष्य यादृशं ।
सर्वैः खे खे गृहे राजा सर्वैः खे खे गृहे गृही । नियहानुग्रहान् कुर्वन् तुल्यो जनक राजभिः ।
पुत्रदारास्तथैवात्मा कोषो मित्राणि सञ्जयाः । परैः साधारणा ह्येते तैस्तैरेवास्य हेतुभिः । १९०००
इतो देयः पुरं दग्धं प्रधानः कुञ्जरो मृतः । लोकसाधारणेष्वेषु मिथ्याज्ञानेन तप्यते ।
अनुगो मानवैर्दुःखैरिच्छादेषभयोद्भवैः । शिरोरोगादिभोरोगैस्तथैवाभिनिमज्जिभिः ।
दृष्टैरेतैरुपहतः सर्वतः परिरक्षितः । वज्रप्रत्यर्थिकं राज्यमुपास्ते गतयश्चिन्ताः ।
तदल्पसुखमत्यर्थं बहुदुःखमसारवत् । क्षणाग्निज्वलनप्रख्यं फेनबुद्बुदसन्निभं ।
को राज्यमभिपद्येत प्राप्य चोपशमं लभेत् । मनेदमिति यश्चेदं पुरं राष्ट्रं मन्यते । १९००५
यस्य कोशमनात्यांश्च कलत्राणि न वा नृप । सचिवामात्यपुरं राष्ट्रं दण्डः कोशो मही पतिः ।
सप्ताङ्गस्यास्य राज्यस्य चिदण्डस्येव तिष्ठतः । अन्योन्यगुणयुक्तस्य कः केन गुणतोऽधिकः ।
तेषु तेषु हि कार्येषु तत्तदङ्गं विशिष्यते । येन यत् सिध्यते कार्यं तत् प्राधान्याय कल्पते ।
सप्ताङ्गस्यैव संघातस्यास्मिन् नृपोत्तम । सम्भूय दस्यवर्गोऽयं भुङ्क्ते राज्यं हि राजवत् ।
यस्य राजा महोत्साहः स्वधर्मे रतो भवेत् । स तुल्येद्रभावेन ततस्तस्मो दस्यवैः । १९०१०
नास्त्यराधारणो राजा नास्ति राज्यमराजकं । राज्येऽसति कुतो धर्मो धर्मोऽसति कुतः परं ।
योऽप्यत्र परमो धर्मः पवित्रं राज्यराजयोः । पृथिवी दक्षिणा यस्य योऽश्वमेधेन युज्यते ।
स्वाऽश्वमेतानि कर्माणि राजदुःखानि मैथिल । यथा यतो वक्तुमथापि सत्तम ।
खदेहेनाभिवर्त्तो मे कुतः परपरिग्रहे । न मामेवं विधा युक्तामीदृशं वक्तुमर्हसि ।
ननु नाम तथा मोक्षः स्वल्पः पञ्चशिखात् श्रुतः । योपायः योपनिषदः योपायज्ञः यनिश्चयः । १९०१५

तच्च ते मुक्तसंज्ञस्य पाषाणाकल्प तिष्ठतः । ह्रदादिषु विशेषेषु पुनः कस्त्वं नृप ।
मुक्तस्ते न मुतं मन्ये सुप्तवापि मुतं मुतं । अथवा मुतसङ्काशं मुतमन्यत् मुतं मया ।
अथापीमासु संज्ञासु लोकिकीषु प्रतिष्ठसे । अभिप्रायावरोधार्थं बहूक्तं प्राक्तनी मया ।
यत्नेनानुप्रवेशो हि योऽयं त्वयि कृतो मया । किं तवाज्ञातं तच्च यदि मुनोऽसि सर्वज्ञः ।
नियमो ह्येष वर्णेषु यतीनां वनवासिता । शून्यमावेशयन्त्या च मया किं तत्र दूषितं । १२१०
न पाणिभ्यां न पादाभ्यां न वाग्भ्यां न चक्षुषा । न लोष्टावयवैरन्यैः क्षुभ्नामि त्वां नराधिप ।
कुले महति जातेन श्रीमता दीर्घदर्शिना । नैतत् सदृशि वक्तव्यं यदाऽयदा मिथः कृतं ।
ब्राह्मणा गुरवस्तेने तथा मान्या गरीयसः । लब्धाश्च मुदरण्येवामेवमन्योन्यगौरवं ।
तदेवमनुसंदृश्य वाच्यावाच्यं परीक्षता । स्त्रीपुंसोः समवायोऽयं त्वया वाच्यो न संवदि ।
यथा पुष्करपर्णस्थं जलं तत्पर्णमस्पृशत् । तिष्ठत्यस्पृशती तद्वच्च वक्ष्यामि मैथिल । १२१२
यदि वाद्य स्पृशन्त्या मे स्वयं जातासि किञ्चन । ज्ञानं कृतमवीजस्ते कर्मणेह भिक्षुणा ।
स गार्हस्थ्याच्च्युतस्त्वं मोक्षं चानाप्य दुर्मिदं । उभयोरन्तराले वै वर्तसे मोक्षवार्त्तिकः ।
नहि मुक्तस्य मुक्तेन सख्यैकात्मपृथक्त्वयोः । भावाभावसमायोगे जायते वर्णसङ्करः ।
वर्णाश्रमाः पृथक्त्वेन दृष्टार्थास्तापृथग्जिनः । नान्यदन्यदिति ज्ञात्वा नान्यदन्यच्च वर्त्तते ।
पाणौ कुण्डे तथा कुण्डे पयः पयसि मक्षिका । आत्मिताश्चयथायोगेन पृथक्त्वेनाश्रिताः पुनः । १२१०
न तु कुण्डे पयोभावः पयस्यापि न मक्षिका । स्वयमेवाप्नुवन्त्येते भावानुपरमार्थं ।
पृथक्त्वादाश्रमाणाञ्च वर्णान्यत्वे तथैव च । परस्परपृथक्त्वाच्च कथन्ते वर्णसङ्करः ।
नास्ति वर्णोत्तमा जात्या न वैश्या नावरा तथा । तव राजन् सवर्णास्ति ब्रह्मयोनिरविप्लुता ।
प्रधानो नाम राजर्षिर्जनके मोक्षमागतः । कुले तस्य समुत्पन्ना सुलभा नाम विद्धि मां ।
द्रोणस्य ग्रतग्रहस्य चक्रद्वारस्य पर्वतः । मम सर्वेषु पूर्वेषां पिता मघवता सह । १२१३
साऽहं तस्मिन् कुले जाता भर्तर्यसति मद्विधे । विनीता मोक्षधर्मेषु चरान्येका मुनिव्रतं ।
नास्ति सत्यप्रतिच्छन्ना न परस्वापहारिणी । न धर्मसङ्करकरी स्वधर्मेऽस्मि धृतव्रता ।
नास्तिरा स्वप्रतिज्ञार्थां नावमीक्ष्य प्रवादिनी । नावमीक्ष्य गता चेह तत्सकाशं जनाधिप ।
मोक्षे ते भाविनीं बुद्धिं श्रुत्वाहं कुशलैषिणी । तव मोक्षस्य चार्थस्य जिज्ञासार्थमिहागता ।
न वर्णस्था ब्रवीम्येतत् स्वपक्षपरपक्षयोः । मुनौ व्याहरते यस्य ज्ञानं यस्य न ज्ञायते । १२१४
यथा शून्ये पुरागारे भिक्षुरेकां निशां वसेत् । तथाहं तत्करीरेऽस्मिन्निमां वत्स्यामि शर्वरीं ।
साऽहं मानप्रदानेन वाग्नातिस्नेन चार्चिता । सुप्तासु त्वरणं प्रीता यो गमिष्यामि मैथिल ।

॥ भीष्म उवाच ॥ इत्येतानि स वाक्यानि हेतुमन्त्यर्थवन्ति च । श्रुत्वा नाधिजगे राजा किञ्चिदन्यदतः परं ।

इति श्रीमहाभारते शान्तिपर्वणि मोक्षधर्मपर्वणि सुलभाजनकसंवादे द्वाविंशत्यधिकत्रिशततमोऽध्यायः ॥ ३२२ ॥

॥ युधिष्ठिर उवाच ॥ कथं निर्वेदमापन्नः शुको वैयासकिः पुरा । एतदिच्छाम्यहं श्रोतुं परं कौतूहलं हि मे ।

अव्यक्तप्रभवानां हि निधनं बुद्धिनिधनं । बहुसम्भवेषु जीवेषु देवत्वादव का धृतिः । १९७॥

॥ भीष्म उवाच ॥ प्राकृतेन सुदृष्टेन चरन्तमकुतोभयं । आचार्य मृदुं दान्तमाचार्यवदाहृतं ।

॥ व्यास उवाच ॥ धर्मे पुत्र निवेशस्व स्तुतीस्तेषां च विस्मरन् । तृप्तिपाशे च बाधस्व तृष्णां जिह्मेन्द्रियः ।

सत्यमार्जवमक्रोधमनसूयां दमं तपः । अहिंसामनृशंसत्वं विधिवत् परिपालय ।

सत्ये तिष्ठ रतो धर्मे हित्वा सर्वमसाध्वयं । देवब्राह्मणभूतेषु वाचां मानस संयम ।

फेनमानोपमे देहे जीवे शकुनिवत्क्षिते । अनित्ये प्रियसंवासे कथं स्वपिषि पुत्रक । १९८॥

अप्रमत्तेषु जाग्रत्सु नित्ययुक्तेषु मृत्युषु । अन्तरं लिप्समानेषु बालस्त्वं मावबुध्यथे ।

अहःसु गण्यमानेषु क्षीयमाणे तथायुषि । जीविते क्षिप्यमाणे च किमुत्थाय न धावसि ।

ऐहलौकिकमीहन्ते मांसशोणितवत्सलं । पारलौकिककार्येषु प्रसुप्ता भूतजातिकाः ।

धर्माय येऽभ्यसूयन्ति बुद्धिमोहान्विता नराः । अयज्ञानज्ञतानेषामनुज्ञातापि दीयते ।

ये तु तुष्टाः श्रुतिपरा महात्मानो महाबलाः । धर्मे पन्थानमारूढास्तानुपास्स्व च पृच्छ च । १९९॥

उपधार्य्य मतन्तेषां बुधानां धर्मदर्शिनां । त्रियच्छ परया बुद्ध्या चित्तमुत्पथगामि वै ।

अधकालिकया बुद्ध्या दूरे च श्रुति निर्मिताः । सर्वभक्षा न पश्यन्ति कर्मभूमिमचेतसः ।

धर्मनिःश्रेणिमास्थाय किञ्चित् किञ्चित् समारुह । कोषकारवदात्मानं वेष्टयन्नानुबुध्यसे ।

नास्तिकं भिन्नमर्य्यादं कुत्सापातमिव स्थितं । वामतः कुरु विस्तीर्णं नरं वेणुमिवोद्धृतं ।

कामं क्रोधञ्च मृत्युञ्च पञ्चेन्द्रियजलां नदीं । नावं धृतिमयीं कृत्वा जन्मदुर्गाणि सन्तर । १९५०

मृत्युनाऽभ्याहते लोके जरया परिवेष्टिते । अमोघासु पतन्तीषु धर्मयेतेव सन्तर ।

तिष्ठन्तञ्च प्रयान्तञ्च मृत्युरन्वेति यद्दा । निर्हरिं लभते कस्मादकस्मान्मृत्युनाग्रितः ।

सन्निधानकमेवैनं कामानामवितृप्तकं । वृकीवोरणमासाद्य मृत्युरादाय गच्छति ।

क्रमशः सञ्चितस्नेहो धर्मबुद्धिमयो महान् । अन्धकारे प्रवेष्टव्ये दीपो यत्नेन धार्य्यतां ।

सम्पतन् देहजालानि कदाचिदिह मानुषे । ब्राह्मणं लभते जन्तुस्तत्र परिव्रजेत । १९५१

ब्राह्मण्यं तु देवेदेयं न कामार्थाय याचते । इह क्लेशाय तपसे प्रेत्य त्वनुपमं सुखं ।

ब्राह्मणं बहुभिर्वाप्यते तपोभिरुपबृंहितं । तृप्तिपरेण हेतितं । स्वाध्याये तपसि दमे च नित्ययुक्तः क्षेमार्थी सुव्रतपरः सदा यतस्व ।

अव्यक्तप्रकृतिरयं कलाशरीरः सूक्ष्मात्मा क्षणनुटियोनिमेषरीमा । सम्भवः समवसृज्यजन्यनेको मायाङ्गो वृक्षति वेद्यो हृद्यो नराणां ।

तं दृष्ट्वा प्रसृतमजस्रमुपवेगं गच्छन्तं सततमिहानवेक्षमाणं । चतुरस्ते यदि न परप्रणेतृनेयं धर्मे ते भवतु मनः परं नियम्य ।

ये चात्र प्रच्युतिधर्मकामतृप्ताः क्षीणाः सततमनिष्टधर्मयोगाः । क्षिप्यन्तः परिगतवेदनाशरीरा बहुभिः सुभृशमधर्मकारणाभिः । १९५०

राजा यदा धर्मपरः शुभाशुभस्य नेता यमीव्य सुखमिच्छति लोकान्। यद्विधिमपि चरति प्रविशति सुखमनुपगतं निरवद्यं।

श्वानो भीषणकाया अयोमुखानि वयांसि वसत्यप्रकुलपक्षिणश्च संघाः। नरकदमें दधिरया गुदवचनुदमुपरतं विश्रम्य यमः।

मर्यादानियता स्वयम्भुवा य इहेमाः प्रभिनन्ति दम्भनुत्ता मनोनुगत्वात्। निवसन्ति भृशमसुखं पितृविषयविधिनियमवगाश्च ते पापाः।

यो लुब्धः सुभृशं प्रियानृतश्च मनुष्यः सततनिकृतिवचनाभिरतिः स्यात्। उपनिधिभिरसुखलब्धपरमनिरयगोऽधमसुखमः भवति दुष्कृतकर्मा।

उष्णां वैतरणीं नदीमवगाढोऽसिपत्रवनमिश्रगाश्च:। परशुवनप्रयोनिपतितो वसति च महानिरये भृशार्तः। १९०७

महापदानि कत्थसे न चाप्यवेक्षसे परं। चिरस्य स्तुत्युक्तारिकामनागतां न बुध्यसे।
प्रयायतां किमास्यते समुत्थितं महद्भयं। अतिप्रमाथि दारुणं सुखस्य संविधीयतां।
पुराकृतः प्रणीयसे यमस्य राजशासनात्। समग्रकायदारणैः प्रथग्रमार्जवं कुरु।
पुरा समूलवान्धवे प्रभुर्हरत्यदुःखवित्। तवेह जीवितं यमो न चास्ति तस्य वारकः।
पुराभिवाति मारुतो यमस्य यः पुरःसरः। पुरैक एव नीयसे कुरुष्व साम्पराधिकं। १९०७०
पुरा यहि क्व एव ते प्रवाति मारुतोऽन्तकः। पुरा च विभ्रमन्ति ते दिशोमहाभयागमे।
श्रुतिश्च संनिरुध्यते पुरा तवेह पुत्रक। समाकुलस्य गच्छतः समाधिमुत्तमं कुरु।
शुभाशुभे पुराकृते प्रमादकर्मविप्लुते। स्मरन् पुरा न तप्यसे विधित्स्व केवलं निधिं।
पुरा जरा कलेवरं विजर्जरीकरोति ते। बलाङ्गरूपहारिणी निधत्स्व केवलं निधिं।
पुरा शरीरमन्तको भिनत्ति रोगसारथिः। प्रसह्य जीवितक्षये तपो महत्समाचर। १९०८
पुरा वृका भयङ्करा मनुष्यदेहगोचराः। अभिद्रवन्ति सर्वतो यतस्व पुण्यजीवने।
पुरान्धकारमेकतोनु पश्यसि स्वरक्ष वै। पुरा हिरण्मयाद्गगाद्गिरीक्षसेऽद्रिमूर्द्धनि।
पुरा कुबन्धनानि ते सुहृन्मुखाश्च बान्धवः। विचालयन्ति दर्शनात् घटस्व पुत्र यत् परं।
धनस्य यस्य राजतो भयं नचास्ति चौरतः। मृतस्य यस्य मुञ्चति समर्जयस्व तद्धनं।
न तत्र संविभज्यते स्वकर्मभिः परस्परं। यदेव यस्य चीयतं तदेव तत्र भोऽश्नुते। १९०९
परत्र येन जीव्यते तदेव पुत्र दीयतां। धनं यदक्षरं ध्रुवं समर्जयस्व तत्सुखं।
न यावदेव पच्यते महाजनस्य पावकः। अपक्व एव यावके पुरा प्रहीयसे नरः।
न मातृपुत्रबान्धवा न संस्तुतः प्रियोजनः। अनुव्रजन्ति यद्भटे व्रजन्तमेकपातिनं।
यदेव कर्म केवलं पुराकृतं शुभाशुभं। तदेव पुत्र सार्थिकं भवत्यमुत्र गच्छतः।
हिरण्यरत्नसञ्चया: शुभाशुभेन सञ्चिताः। न तस्य देहसंक्षये भवन्ति कार्यसाधकाः। १९१०
परत्रगामि कस्य ते कृताकृतस्य कर्मणः। न साक्षि आत्मना यमो नृणामिहास्ति कश्चन।

मनुष्यदेहमुत्सृज्य भवत्यमुत्र गच्छतः । प्रविश्य बुद्धिचक्षुषा प्रदृश्यते हि सर्वशः ।
दृष्टाग्निसूर्यवायवः शरीरमाश्रिताक्षयः । तएव तस्य साक्षिणो भवन्ति धर्मदर्शिनः ।
अदर्शनेषु सर्वतः स्पृशत्सु सर्वचारिषु । प्रकाशगूढदृष्टिषु स्वधर्मणैव पालय ।
अनेकपारिपान्थिके विरूपरोहमाश्रिते । स्वनेव कर्म रक्षता स्वकर्म तत्र गच्छति । २२१००
न तत्र संविभज्यते स्वकर्मणा परस्परं । तथा हृतं स्वकर्मजं तदेव भुज्यते फलं ।
यथाप्सुरोगणाः फलं सुखं महर्षिभिः सह । तथाप्नुवन्ति कर्मजं विमानकामगामिनः ।
यथेह यत् हृतं शुभं विधानभिः हृतात्मभिः । तदाप्नुवन्ति मानवास्तथा विशुद्धयोनयः
प्रजापतेः सलोकतां वृहस्पतेः व्रतकृतोः । व्रजन्ति ते परां गतिं स्वहस्वधर्मवेतृभिः ।
सहस्रशोऽथनेकशः प्रवक्तुमुत्सहामि ते । अबुद्धिमोहजं पुनः प्रभुर्निनाथ पावकः । २२१०२
गता चिरत्ववर्त्मना ध्रुवोऽपि पञ्चविंशकः । कुरुष्व धर्मसञ्चयं वयोहि तेऽतिवर्तते ।
पुराकरोति योऽन्तकः प्रमादगोऽसुखी चमूं । यथा स्वधीतमुत्थितस्वरस्य धर्मपालने ।
यथा त्वमेव पृष्ठतस्त्वमग्रतो गमिष्यसि । तथा गतिं गमिष्यतः किमात्मना परेण वा ।
यदेकपातिनां सतां भवत्यमुत्र गच्छतां । भयेषु सान्त्वरार्थिकं निधत्स्व केवलं निधिं ।
सकुलमूलबान्धवं प्रभुर्धरत्यसञ्जवान् । न सन्ति यस्य वारकाः कुरुष्व धर्मसन्निधिं । २२११०
इदं निदर्शनं मया तवेह पुत्र साम्प्रतं । स्वदर्शनानुमानतः प्रवर्तितं कुरुष्व तत् ।
ददाति यः स्वकर्मणा ददाति यश्च कस्यचित् । अबुद्धिमोहजैर्गुणैः स एक एव युज्यते ।
श्रुतं समस्तमस्तु प्रकुर्वतः शुभाः क्रियाः । तदेतदर्थदर्शनं हृतश्रमार्थसंहितं ।
निवन्धनो रज्जुरेवा या गले वर्तते रतिः । क्रियेतां सुव्रतौ वान्ति नौर्मा छिन्द्धि दुष्कृतः ।
किमेते धनेन बन्धुभिर्मे किमेते पुत्रक यो मरिष्यसि । आत्मानमन्वि ऋ गुहां प्रविष्टं पितामहास्ते क्व गताश्च सर्वे । २२११०
यः कार्यमद्य कुर्वीत पूर्वाह्णे चापराह्णिकं । न हि प्रतीक्षते मृत्युः कृतं वास्य नवाकृतं ।
अनुमन्य विनाशान्ते निवर्तन्तेह बान्धवाः । अग्नौ प्रक्षिप्य पुरुषं ज्ञातयः सुहृदस्तथा ।
नास्तिकान् निरनुक्रोशान् नरान् पापमते स्थितान् । वासतः कुरु विस्रब्धं परं प्रेप्सुरतन्द्रितः ।
एवमभ्याहते लोके कालेनोपनिपीडिते । सुमहद्भैर्यमालम्ब्य धर्मं सर्वात्मना कुरु ।
अयेमं दर्शनोपायं सम्यग्यो वेत्ति मानवः । सम्यक् स्वधर्मं हृतेह परत्र सुखमश्नुते । २२१००

न देहभेदे मरणं विजानतां न च प्रणाशः स्वनुपाजिते पथि । धर्मं हि यो वर्धयते स पण्डितो य एव धर्माच्च्यवते स मन्दधीः ।

प्रयुक्तयोः कर्मपथि स्वकर्मणोः फलं प्रयोक्ता स्वमतं यथा हृतं । निदर्शनार्थो निरयं प्रपद्यते त्रिविष्टपं गच्छति यो पारगः ।

सोपानभूतं स्वर्गस्य मानुष्यं प्राप्य दुर्लभं । तथात्मानं समादध्यात् भवद्भिते न पुनर्यथा ।

यस्य मोक्षगामिनी मतिः स्वर्गमार्गानुसारिणी। तमाहुः पुण्यकर्माणमग्र्यं पुण्यानृषिः।
यस्य नोपहता बुद्धिर्निश्चये ह्यवसीदते। स्वर्गे ह्यनावकाशस्य नास्ति तस्य महद्भयं। १२१२५
तपोवनेषु ये जाताश्चैव निधनङ्गताः। तेषामप्यतरो धर्मः कामभोगानजानतां।
यस्तु भोगान् परित्यज्य शरीरेण तपश्चरेत्। न तेन किञ्चिन्न प्राप्तं तस्मे बहुमतं फलं।
मातापितृसहस्राणि पुत्रदारशतानि च। अनागतान्यतीतानि कस्य ते कस्य वा वयं।
अहमेको न मे कश्चिन्नाहमन्यस्य कस्य चित्। न तं पश्यामि यस्याहं तं न पश्यामि यो मम।
न तेषां भवता कार्यं न कार्यं तैरपि। स्वकृतैरेव यातानि भवांश्चैव गमिष्यति। १२१३०
इह लोके हि धनिनां स्वजनः स्वजनायते। स्वजनस्तु दरिद्राणां जीवतामपि नश्यति।
संचिनोत्यशुभं कर्म कलत्रापेक्षया नरः। ततः क्लेशमवाप्नोति परत्रेह तथैव च।
पश्यति क्षिप्रभूतं हि जीवलोकं स्वकर्मणा। तत्कुरुष्व तथा पुत्र हितं यत्तत्तु दाहृतं।
तदेतत् संप्रदृश्यैव कर्मभूमिं प्रपश्यता। शुभान्याचरितव्यानि परलोकमभीप्सता।
मासर्तुसंज्ञापरिवर्तकेन सूर्याग्निना रात्रिदिवेन्धनेन। स्वकर्मनिष्ठाफलसाधिकेन भूतानि कालः पचति प्रसह्य। १२१३५
धनेन किं यस्य ददाति नाश्नुते बलेन किं येन रिपुं न बाधते। श्रुतेन किं येन न धर्ममाचरेत् किमात्मना यो न जितेन्द्रियो वशी।

॥ भीष्म उवाच ॥ इदं द्वैपायनवचो हितमुक्तं निशम्य तु। शुकोऽगात् परित्यज्य पितरं मोक्षदैशिकं।
इति श्रीमहाभारते शान्तिपर्वणि मोक्षधर्मपर्वणि पावकोनाम चतुर्विंशत्यधिकद्विशततमोऽध्यायः॥ २२३॥

॥ युधिष्ठिर उवाच ॥ यच्चेष्टं दत्तमिष्टं वा तपप्तप्तं तथैव च। गुरूणां वापि शुश्रूषा तन्मे ब्रूहि पितामह।
॥ भीष्म उवाच ॥ आत्मनात्मार्थयुक्तेन पापे निर्विद्यते मनः। स्वकर्मफलमव्यग्रं ज्ञात्वा क्षेमे महति धीयते।
दुर्भिक्षादेव दुर्भिक्षं क्षेमात् क्षेमं भयाद्भयं। मृतेभ्यः प्रमृता यान्ति दरिद्राः पापकर्मिणः। १२१४०
उत्सवादुत्सवं यान्ति स्वर्गात् स्वर्गं सुखात् सुखं। श्रद्दधानाश्च दान्ताश्च धनवन्तः शुभंकराः।
व्यालकुञ्जरदुर्गेषु सर्पचौरभयेषु च। हन्यन्ते नात्र संशयः किमतः परं।
प्रियदेवातिथेयाश्च वदान्याः प्रियसाधवः। क्षेममार्गावतां मार्गमाश्रिता दत्तदक्षिणाः।
पुलाका इव धान्येषु पूत्यण्डा इव पक्षिषु। तद्विधास्ते मनुष्येषु येषां धर्मो न कारणं।
सुशीघ्रमपि धावन्तं विधानमनुधावति। शेते सह शयानेन येन येन यथाकृतं। १२१४५
पापं तिष्ठति तिष्ठन्तं धावन्तमनुधावति। करोति कुर्वतः कर्म च्छायेवानुविधीयते।
येन येन यथा यद्यत् पुरा कर्म सुनिश्चितं। तत्तदेवोत्तरं भुङ्क्ते नित्यं विहितमात्मना।
समानकर्मविक्षेपविधानपरिरक्षणं। भूतग्रामममिमं कालः समन्तादपकर्षति।
अक्षीयमाणानि यथा पुण्यानि च फलानि च। खं कालं नातिवर्तन्ते तथा कर्म पुरा कृतं।
यथानडुवमानस्य खमीप्साभः क्षयाक्षयौ। प्रकृता न निवर्तन्ते निधनाना गदे गदे। १२१५०
आत्मना विहितं दुःखमात्मना विहितं सुखं। गर्भश्चाप्यनुपादाय भजते पूर्वदेहिकं।

बालो युवा वा वृद्धस्य यत् करोति शुभाशुभं । तस्यां तस्यामवस्थायां भुङ्क्ते जन्मनि जन्मनि ।
यथा धेनुसहस्रेषु वत्सो विन्दति मातरं । तथा पूर्वकृतं कर्म कर्तारमनुगच्छति ।
मलिनं हि यथा वस्त्रं पश्चात् शुध्यति वारिणा । उपवासैः प्रतप्तानां दोषं सुखमनन्तकं ।
दीर्घकालेन तपसा सेवितेन महामते । धर्मनिर्धूतपापानां संसिध्यन्ते मनोरथाः । १२१५५
शकुनानामिवाकाशे मत्स्यानामिव चोदके । पदं यथा न दृश्येत तथा पुण्यकृतां गतिः ।
अलमन्यैरुपाख्यानैः कीर्तितैश्च व्यतिक्रमैः । पौत्रस्वाध्यायरूपस्य कर्तव्यं हितमात्मनः ।
इति श्रीमहाभारते शान्तिपर्वणि मोक्षधर्मपर्वणि धर्मानुशिष्टोनाम सप्तविंशत्यधिकद्विशततोऽध्यायः ॥ २२४ ॥
॥ युधिष्ठिर उवाच ॥ कथं व्यासस्य धर्मात्मा शुकः सत्ये महातपाः । सिद्धिञ्च परमां प्राप्तस्तन्मे ब्रूहि पितामह ।
कस्माच्चोत्पादयामास शुकं व्यासस्तपोधनः । न ह्यस्य जननीं विद्म जन्म चार्य्य महात्मनः ।
कथञ्च बालस्य सतः सूक्ष्मज्ञाने गता मतिः । यथा नान्यस्य लोकेऽस्मिन् द्वितीयस्येह कस्यचित् । १२१५०
एतदिच्छाम्यहं श्रोतुं विस्तरेण महामते । नहि मे तृप्तिरस्तीह शृण्वतोऽमृतमुत्तमं ।
माहात्म्यमात्मयोगस्य विज्ञानञ्च शुकस्य ह । यथावदनुपूर्व्येण तन्मे ब्रूहि पितामह ।
॥ भीष्म उवाच ॥ न ह्ययनैर्न पलितैर्न वित्तैर्न च बन्धुभिः । ऋषयश्चक्रिरे धर्मं योऽनूचानः स नो महान् ।
तपोमूलमिदं सर्वं यन्मां पृच्छसि पाण्डव । तदिन्द्रियाणि संयम्य तपो भवति नान्यथा ।
इन्द्रियाणां प्रसङ्गेन दोषमृच्छत्ययंयतं । संनियम्य तु तान्येव सिद्धिमाप्नोति मानवः । १२१५४
अश्वमेधसहस्रञ्च वाजपेयशतञ्च यत् । योगस्य कलया तात न तुल्यं विद्धि तत्फलं ।
अत्र ते वर्णयिष्यामि जन्मयोगफलंयथा । शुकस्यार्य्यां गतिञ्चैव दुर्ज्ञेयामकृतात्मभिः ।
मेरुपृष्ठे किल पुरा कर्णिकारवनायुते । विजहार महादेवो भीमैर्भूतगणैर्वृतः ।
शैलराजसुता चैव देवी तत्राभवत् पुरा । तत्र दिव्यं तपस्तेपे शम्भोर्देवीपरायणतया ।
योगेनात्मानमाविश्य योगधर्मपरायणः । धारयन् स तपस्तेपे पुत्रार्थं कुरुसत्तम । १२१८०
अग्नेर्भूमेरपां वायोरन्तरीक्षस्य वा विभो । धैर्येण सदृशः पुत्रो मम भूयादिति स्म ह ।
सङ्कल्पेनाथ योगेन दुष्प्रापमकृतात्मभिः । वरयामास देवेशमात्मतुल्यं तपोत्तमं ।
अतिष्ठत्कारुताहारः शतं किल समाः प्रभुः । आराधयन्महादेवं वज्रहस्तमुमापतिं ।
तत्र ब्रह्मर्षयश्चैव सर्वे राजर्षयस्तथा । लोकपालाश्च लोकेशं वाय्वाश्च वसुभिः सह ।
आदित्याश्चैव रुद्राश्च दिवाकरनिशाकरौ । वासवो मरुतश्चैव सागराः सरितस्तथा । १२१७५
अश्विनौ देवगन्धर्वास्तथा नारदपर्वतौ । विश्वावसुश्च गन्धर्वः सिद्धाश्चाप्सरसस्तथा ।
तत्र रुद्रो महादेवः कर्णिकारमथीं शुभां । धारयन् स्वजं भाति ज्योत्स्नामिव निशाकरः ।
तस्मिन् दिव्ये वने रम्ये देवदेवर्षिसङ्कुले । आस्थितः परमं योगमृषिः पुत्रार्थमच्युतः ।
न चास्य दीयते प्राणैर्न ग्लानिरुपजायते । तथाप्यासीत् लोकानां तदद्भुतमिवाभवत् ।
जटास्य तेजसा तस्य वैश्वानरशिखोपमाः । प्रज्वलन्त्यः स दृष्ट्वाग्नेः शुक्लाग्नितनुतेजसा । १२१८०

मार्कण्डेयो हि भगवानेतदाख्यातवान्मम । स देवचरितानीह कथयामास मे सदा ।
एता अद्यापि कृष्णस्य तपसा तेन दीपिताः । अग्निवर्णा जटास्तात प्रकाशन्ते महात्मनः ।
एवंविधेन तपसा तस्य भक्त्या च भारत । महेश्वरः प्रसन्नात्मा चकार मनसा मतिं ।
उवाच चैवं भगवांस्त्र्यम्बकः प्रहसन्निव । एवंविधस्ते तनयो दैपायन भविष्यति ।
यथा ह्यग्निर्यथा वायुर्यथा भूमिर्यथा जलं । यथा च खं तथा मुद्गो भविता ते सुतो महान् । १२१८५
तद्भावभावी तद्बुद्धिस्तदात्मा तदपाश्रयः । तेजसादित्य लोकांस्त्रीन् यशः प्राप्स्यति ते सुतः ।
इति श्रीमहाभारते शान्तिपर्वणि मोक्षधर्मपर्वणि शुकोत्पत्तौ पञ्चविंशत्यधिकत्रिशततोऽध्यायः ॥ ३२५ ॥
॥ भीष्म उवाच ॥ स जग्मा परमं देवाद्वरं सत्यवतीसुतः । अरणीमन्थिते गत्वा ममन्थाग्निमिवीर्धया ।
अथ रूपं परं राजन् विभ्रतीं स्वेन तेजसा । घृताचीमाससादाग्र्यसमपद्यद्भगवानृषिः ।
ऋषिरप्सरसं दृष्ट्वा सहसा काममोहितः । अभवद्भगवान् व्यासो वने तस्मिन् युधिष्ठिर ।
सा च दृष्ट्वा तदा व्यासं कामसंविग्नमानसं । शुकीभूता महाराज घृताची समुपागमत् । १२१९०
स तामप्सरसं दृष्ट्वा रूपेणाप्रतिमेन संवृतां । शरीरजेनाभिगतः सर्व्वमाचारिणेन ह ।
स तु धैर्य्येण महता निग्रहेण च्युतं मुनिः । न शशाक नियन्तुन्तत् व्यासः प्रविशतं मनः ।
भावित्वाच्चैव भावस्य घृताच्या वपुषा हृतः । यद्यग्नियच्छतस्तस्य मुनेरग्निमिवीर्धया ।
अरण्यामेव सहसा तस्य शुक्रमवापतत् । सोऽविशङ्केन मनसा तथैव द्विजसत्तमः ।
अरणीं ममन्थ ब्रह्मर्षिस्तस्यां जज्ञे शुको नृप । शुक्रे निर्मथ्यमाने स शुको जज्ञे महातपाः । १२१९५
परमर्षिर्महायोगी अरणीगर्भसम्भवः । यथाऽध्वरे समिद्धोऽग्निर्भाति हव्यमुदावहन् ।
तथारूपः शुको जज्ञे प्रज्वलन्निव तेजसा । विभ्रत् पितुश्च कौरव्य रूपवर्णमनुत्तमं ।
बभौ तदा भावितात्मा विधूमइव पावकः । तं गङ्गा सरितां श्रेष्ठा मेरुपृष्ठे जनेश्वर ।
स्वरूपिणी तदाभ्येत्य स्नापयामास वारिणा । अन्तरीक्षाच्च कौरव्य दण्डः कृष्णाजिनञ्च ह ।
पपात भूमिं राजेन्द्र शुकस्यार्थे महात्मनः । जगीयुश्च तदा गन्धर्व्वा ननृतुश्चाप्सरोगणाः । १२१००
देवदुन्दुभयश्चैव प्रावादयन्त सर्व्वशः । विश्वावसुश्च गन्धर्व्वस्तथा तुम्बुरुनारदौ ।
हाहाहूहूश्च गन्धर्व्वौ तुष्टुवुः शुकमव्ययं । तत्र शक्रपुरोगाश्च लोकपालाः समागताः ।
देवा देवर्षयश्चैव तथा ब्रह्मर्षयोऽपि च । दिव्यानि सर्व्वपुष्पाणि प्रववर्ष च मारुतः ।
अकृत्रिमञ्च मधुरं प्रहृष्टमभवज्जगत् । तं महात्मा स्वयं प्रीत्या देव्या सह महाद्युतिः ।
जातमात्रं मुनेः पुत्रं विधिनोपनयत्तदा । तस्य देवेश्वरः शक्रो दिव्यमद्भुतदर्शनं । १२१०५
ददौ कमण्डलुं प्रीत्या देववासांसि वा विभो । हंसाश्च शतपत्राश्च सारसाश्च सहस्रशः ।
प्रदक्षिणमवर्त्तन्त शुकाख्यानाच्च भारत । आरण्येयस्ततोदिव्यं प्राप्य जन्म महाद्युतिः ।
तत्रैवोवास मेधावी व्रतचारी समाहितः । उत्पन्नमात्रं तं वेदाः सरहस्याः सवंशगाः ।
उपतस्थुर्महाराज यज्ञाश्च पितरस्तथा । बृहस्पतिश्च वव्रे स वेदवेदाङ्गभास्करं ।

उपाचार्यं महाराज धर्मज्ञेषानुचिन्तयन् । सोऽपश्यत् मिथिलायान् वेदान् परमकान् धर्मवित्तमान् ॥ १२२९०
इतिहासस्य कार्त्स्न्येन राजशास्त्रस्य वा विभो । गुरवे दक्षिणां दत्त्वा जगामाऽऽनृण्यमात्मनः ।
उपमन्युः समारेभे ब्रह्मचारी व्रतान्वितः । देवताभ्यर्चनरतस्तपसा भावितोऽपि च महात्मवान् ।
सप्तवर्षसहस्रीयो मान्यश्च ज्ञानेन तपसा तथा । न मेने राज्यमृद्धं हि राजसेषु वरादिषु ।
चिरं गार्हस्थ्यमूलेषु मोक्षधर्मानुदर्शनैः ।
इति श्रीमहाभारते शान्तिपर्वणि मोक्षधर्मपर्वणि शुकोत्पत्तौ पञ्चविंशत्यधिकद्विशततमोऽध्यायः ॥ २२६ ॥

॥ भीष्म उवाच ॥ स मोक्षमनुचिन्त्यैव शुकः परमधर्मवान् । प्राह्लादिमाथ च सुखं मोक्षाख्यं विनयान्वितः । १२२१०
मोक्षधर्मेषु कुशलो भगवान् प्रब्रवीतु मे । यथा मे सर्वतः शान्तिः परमं समवेत् प्रभो ।
श्रुत्वा पुत्रस्य तु वचः परमर्षिरवाच तं । अधीष्व पुत्र मोक्षं वै धर्मांश्च विविधानपि ।
पितुर्निर्योगमाज्ञाय शुको धर्मभृतांवरः । योगमास्थाय निखिलं कार्त्स्न्येनैव भारत ।
स तं ज्ञात्वा श्रिया युक्तं ब्रह्मतुल्यपराक्रमं । मेने पुत्रं तदा व्यासो मोक्षधर्मविशारदं ।
उवाच गच्छेति तदा जनकं मिथिलेश्वरं । स ते वक्ष्यति मोक्षार्थं निखिलं मिथिलेश्वरः । १२२२०
पितुर्निर्योगमादाय जगाम मिथिलां नृप । प्रष्टुं धर्मेषु निष्ठां वै मोक्षस्य च परायणं ।
उक्तश्च मानुषेणं तं पथा गच्छस्वविचिन्तः । न प्रभावेण मन्यध्वमप्सरोवरदेव वै ।
आर्ष्यवंशेन गन्तव्यं न सुखान्वेषिणा तथा । नान्विष्टया विशेषेण विशेषा हि प्रवक्ष्यिणः ।
अब्रह्मचारी न कर्तव्यो भावो नस्मिन्नराधिपे । ज्ञातव्यश्च वधे नस्य न ते वेक्ष्यति संशयं ।
स धर्मकुशलो राजा मोक्षशास्त्रविशारदः । आर्यो मम स यद्यर्थात् आर्यत्वविप्रकृष्टया । १३
एवमुक्तः स धर्मात्मा जगाम मिथिलां मुनिः । पन्थाः शक्रोऽप्सरोवेण क्रान्तुं पृथ्वीं सदागरां ।
स गिरींश्चाप्यतिक्रम्य नदीस्तीर्थसरांसि च । वनान्यालक्षगाकीर्णा श्चटवीश्च वनानि च ।
मेरोर्हरेश्च दे वर्षे वर्षं हैमवतस्य तः । क्रमेणैव व्यतिक्रम्य भारतं वर्षमाययौ ।
स देशान् विविधान् पश्यंश्चीनब्रह्मणनिषेवितान् । आर्यावर्तमिमं देशमाजगाम महामुनिः ।
पितुर्वचनमाज्ञाय तमेवार्थं विचिन्तयन् । अध्यर्धं योऽतिक्रान्तः खचरः सो वरस्त्रियः । १२२४०
पत्तनानि च रम्याणि स्फीतानि नगराणि च । वनानि च विचित्राणि पश्यन्नपि न पश्यति ।
उद्यानानि च रम्याणि तथैवायतनानि च । पुष्पाण्यपि चैव रम्याणि सोऽत्यक्रामद्दाश्रमः ।
सोऽचिरेणैव कालेन विदेहाञ्जनवान् ह । रक्षितान् धर्मराजेन जनकेन महात्मना ।
तत्र यामान् वहून् पश्यन् मनुष्यान् वनगोचरान् । पल्लीश्चैवाप्य मनुष्यान् वनगोचरसंकुलान् ।
स्फीतांश्च शालियवसैर्धनधान्यवतो विताः । पल्लिनीभिश्च संतप्तः श्रीमतीभिरलंकृतान् । १२२५०
स विदेहानतिक्रम्य मध्यमेनैव वर्त्मना । विचित्रोपवनं रम्यमासेदाद्भुतदर्शनम् ।
दिव्यस्रग्धरधरणीं नरनारीसमाकुलं । पद्मिनीपद्मसंछन्नं तत् वर्त्मनिकामवद्भुतः ।
मनसा तं वहन् भारं तमेवार्थं विचिन्तयन् । आसाद्यासः प्रवव्राज मिथिलामाययौ च ।

[illegible]

[illegible]

[illegible]

[illegible]

॥ मूल उवाच ॥ इदं शरीरं मौनेय क्षेत्रमित्यभिधीयते । एतद्यो वेत्ति तं प्राहुः क्षेत्रज्ञ इति तद्विदः ॥ १३ ॥

[illegible]

[illegible]

॥ मूल उवाच ॥ यत्तत्क्षेत्रं यादृक्च तद्विकारि यतश्च यत् । सोऽपि क्षेत्रज्ञस्तत्समासेन मे शृणु ॥ १४ ॥

तपसा मूलतत्त्वं च ब्रह्मसूत्रैश्च विभो । हेतुमद्भिर्विनिश्चितमृषिभिः छन्दोभिश्च पृथग्विधैः ॥ १५ ॥

वेदानधीत्य विधिवद्दक्षिणाभिश्च यज्ञतः । यजनयाजनाभ्यां च दानाद्दारिद्र्यतो वरैः ॥ १६ ॥

अग्निहोत्रैश्च गार्हस्थ्ये दारैरग्निरतो वरैः । आत्मवतो यथान्यायमनिन्दितपरैश्च वै ॥ १७ ॥

उत्पन्नपुत्रो यज्ञैश्च यजनाध्ययने वरैः । तानेवाग्नीन्यथा ब्राह्मणर्षयोऽग्निचितोऽग्निभिः ॥ १८ ॥

न मोक्षाय यथान्यायमात्मारोप्य वनौकसः । निर्द्वन्द्वोत्तरकालं च ब्रह्मणाध्ययने वरैः ॥ १९ ॥

॥ मूल उवाच ॥ उत्पन्ने ज्ञानविज्ञाने निर्द्वन्द्वे हरि भाषते । विनष्टेषु विवक्षत्यात्मनेषु भवेषिषु ॥ २० ॥

एतद्भवान् वृष्णिनि मन्यवान् मनुमर्हति । यथा वेदार्थतत्त्वेन ब्रूहि मे मं जनार्दन ॥ २१ ॥

॥ जनक उवाच ॥ न विना ज्ञानविज्ञाने मोक्षाधिगमो भवेत् । न विना गुरुसम्बन्धं ज्ञानाधिगम इष्यते ॥ २२ ॥

गुरुः स्वाधिगता सत्त्वं ज्ञानं सम्यगुपेक्षते । विज्ञाय ज्ञानतत्त्वस्तु तीर्थेष्वनुसरेत्ततः ॥ २३ ॥

अनुच्छेदाय लोकानामनुच्छेदाय कर्मणां । पूर्वैराचरितो धर्मः ज्ञातुराचरितस्तथा ॥ २४ ॥

अनेन क्रमयोगेन वर्तमानेषु कर्मसु । विना ह्यशुभं कर्म नोपो नामोप्य जायते ॥ २५ ॥

भावितैः करणैश्चायं वर्तसंचारयोगिषु । चाचादयति ह्यात्मानं मोक्षं वै प्रथमाश्रमे ॥ २६ ॥

तमासाद्य तु मुनयः दृष्टार्थस्य विपश्चितः । विज्ञानमेतु के ज्ञैर्भवेत् परमभीप्सतः ॥ २७ ॥

राजसंस्तामसांश्चैव नित्यं दोषान् विवर्जयेत् । वाङ्मिश्रं मानसं त्यागं पश्येदात्मानमात्मना ॥ २८ ॥

सर्वभूतेषु चात्मानं सर्वभूतानि चात्मनि । सम्पश्यन्नोपलिप्येत जले वारिचरो यथा ॥ २९ ॥

पश्यन् प्रणवादूर्ध्वमनुत्पन्नमनश्वरं । विहाय देहाभिमानं निर्द्वन्द्वः प्रशमात्मकः ॥ ३० ॥

अत्र गाथाः पुरागीताः शृणु राज्ञा यथातथा । भार्यायै वा द्विजेनात्र मोक्षशास्त्रविशारदैः ॥ ३१ ॥

ज्योतिरात्मनि नान्यत्र सर्वभूतेषु तत्समं । दृश्यते प्रथमे दृष्टुं सूक्ष्मयाचितचेतसा ॥ ३२ ॥

न बिभेति परो यस्मान्न बिभेति परस्य यः । यश्च नेच्छति न द्वेष्टि ब्रह्म सम्पद्यते तदा ॥ ३३ ॥

यदा भावं न कुरुते सर्वभूतेषु पापकं । कर्मणा मनसा वाचा ब्रह्म संपद्यते तदा ॥ ३४ ॥

संवीक्ष्य मानसात्मानमीर्ष्यासूयाभयोक्तिगं । त्यक्त्वा ज्ञानस्य मोक्षस्य तदा ब्रह्मात्मनो भवेत् ॥ ३५ ॥

यदा भावे च दृश्ये च सर्वभूतेषु चात्मनि । समो भवति निर्द्वन्द्वो ब्रह्म सम्पद्यते तदा ॥ ३६ ॥

यदा हृदिस्थं विज्ञाय समलेनैव पश्यति । ज्ञानज्ञानयज्ञेन पुरुषं तमेव च ॥ ३७ ॥

॥ भीष्म उवाच ॥ एतत् श्रुत्वा तु वचनं ब्रह्मणा प्रभविष्णवः । आत्मनात्मानमात्मायं दृष्ट्वा आत्मानमात्मना ॥
कृतकार्यः सुखी ब्रह्मन्नहंयां प्रावादुदङ्मुखः । वेदिरं निरिमुद्दिश्य वधर्यो मातरिश्वनः ।
एवमित्येव वाक्ये तु देवनिर्मारहस्यया । दिनमध्यनिवाहुं विद्धुचारवधेवितं ।
तमसरोगणाकीर्णं ग्राम्यखगनिनादितं । किन्नराणां वधूभिश्च भृङ्गराजैश्चैव च । १२१५
मद्गुभिः वञ्जरीटैश्च विचित्रैर्मधुपैश्च वै । चित्रवर्णैर्मयूरैश्च केकायतविराजितैः ।
राजहंसगणैश्च क्रौञ्चैः परभृतैस्तथा । पद्मिरागो महाशंख पद्मिन्यमधितिष्ठति ।
चत्वारो लोकपालाश्च देवाः सर्षिगणास्तथा । तत्र नित्यं वसन्त्यत्रि लोकाश्च हितकाम्यया ।
विष्णुना यत्र पुत्रार्थं तपस्तप्तं महात्मना । तत्रैव च कुमारेण वाच्ये सिद्धा द्विजोत्तमाः ।
अत्रिश्चैवात्र चिन्तासे वैखानसमवसन्य वै । तत्रोवाच जगत् स्रष्टुः सिपत् वाक्यमिदं तदा । १२१९०
योऽन्योऽस्ति नवोऽध्यक्षो विप्रा यज्ञाधिकं प्रियाः । यो ब्रह्मणो द्वितीयोऽस्ति विभु लोकेषु गीर्यते ।
योऽभ्युद्धरत्विमां शक्तिमद्य वा कल्पवासिनि । तत् श्रुत्वा वचिता लोकाः क एतमुद्धरेदिति ।
अथ देवगणैः सर्वैः ब्रह्मान्नोऽधिमानसं । उपक्रम्यागतान् विष्णुः किं वासुररावणं ।
किन्त्वत्र सुकृतं कार्यं भवेदिति विचिन्तयन् । ध्यानमेव ततः सेवमेवेत्त च मानसिं ।
संप्रदृष्ट्य विश्वद्धात्मा यज्ञं प्रज्ञक्षितां तदा । कल्पयामास यज्ञेन पाक्षिता पुरुषोत्तमः । १२१९५
ब्रह्मयान्तु कल्पमानायां विष्णुना यक्षिणा तदा । मेदिनी कम्पिता सर्वा सशैलवनकानना ।

[illegible]

[illegible] ॥ १२१ ॥

तपोधनं दिव्यमनाः वैखानसमथ व्यासः । तपोधनवतं दृष्ट्वा तत्र चिन्तयते तदा ।
पार्श्वेन परिचिन्तं दीयतां यत्तपोधनम् । [illegible] दृष्ट्वा तत्र दुष्टदेहानाम् ।
न तत्र प्रवर्तते नैव यत्तपोधनवैभवः । इत्यवोचन्नवतारमोक्षणाय कृते ।
भगवान् पालकश्चैव सर्वे तिष्ठन्ति दीर्घवान् । यत्तेन विद्यान् मेधसंयत्तदेवेव दीक्षकः ।
दिव्यं वर्षसहस्रं हि पर्वतेन तपोधनः । देवाद् यत्तानयत्तं तमत्तदेवा महाव्रतः । ॥ १२२ ॥
ऐक्ष्वाकुं दिव्यमाधाय वैखराजस्य चानघः । विप्रेण यत्नतटे यातायां वेदपाः ।
वेदाध्यायपरायाय व्यासः शिष्यान्वशात्मवान् । पुत्रमुख महाभागं वैखानसमेव च ।
ऐक्ष्वाकुं महाप्राज्ञं पैलमापि तपस्विनं । यत्र शिष्यः परिवृतो [illegible] महातपाः ।
तमाश्रमपदं रम्यं ददर्श पितुरन्तिकं । आरण्येयो विरुद्धात्मा यथैव दिवाकरः ।
यत्र व्यासः परिवृतः शिष्यैश्च पावकः । ददृशे सुतमायान्तं दिवाकरसमप्रभं । ॥ १२३ ॥
यत्नमानं दृष्टेषु वेदेषु विषयेषु च । योगयुक्तं महात्मानं यथावच्च गुरुं सुतं ।
सोऽभिगम्य पितुः पादावन्दत्तादरवीसुतः । यथोपदेशं तेनापि पूजामाप्य महामुनिः ।
ततो विवेदयामास पित्रे यत्नसमन्वितः । सुखेन जनकाराजं यथावद् प्रीतमानसः ।
एवमध्यापयच्छिष्यान् व्यासः पुत्रञ्च दीर्घवान् । उवाच हिमवत्पृष्ठे पारायणं महामुनिः ।
ततः कदाचिच्छिष्यास्ते परिवार्योपतस्थिरे । वेदाध्ययनसम्पन्नाः ब्राह्मणाग्र्या जितेन्द्रियाः । ॥ १२४ ॥
वेदेषु निष्ठां सम्प्राप्य शास्त्रेष्वपि तपस्विनः । यथोचुस्ते तदा व्यासं शिष्याः प्राञ्जलयो गुरुं ।
॥ शिष्या ऊचुः ॥ भवता तेजसा चैव यशसा चापि वर्द्धिताः । एवमिदानीमस्माभी ज्ञानो गुरुधनपदं कृतं ।
इति तेषां वचः श्रुत्वा ब्रह्मर्षिस्तानुवाच ह । उच्यतामिति तत्रस्थो वदः कार्यं प्रियं मया ।
एतदाकर्ण्य गुरोः श्रुत्वा शिष्यास्ते हृष्टमानसाः । पुनः प्राञ्जलयो भूत्वा प्रणम्य शिरसा गुरुं ।
ऊचुस्ते सहिता राजन्निदं वचनमुत्तमं । यदि प्रीतः उपाध्यायो भवाः सौ मुनिसत्तम । ॥ १२५ ॥
ब्राह्मणस्य वयं सर्वे वरं दातुं महर्षिणः । यदः शिष्यो न ते स्यात्तं नष्टेन्द्रं च प्रवदेत् नः ।
चतुरस्रे वयं शिष्या गुरुपुत्रस्य पञ्चमः । एष वेदः प्रतिष्ठेत्तः शास्त्रिणो वरः ।
शिष्याणां वचनं श्रुत्वा व्यासो वेदार्थतत्त्वित् । पराशरात्मजो धीमान् परमेष्ठीवचिन्तकः ।
उवाच शिष्यान् धर्मात्मा धर्मज्ञो नैःश्रेयसप्रभुः । ब्रह्मचर्याय वदा देयं ब्रह्मदण्डमथ तथा ।
ब्रह्मचर्यं तपश्चर्यं यो मम व्रतमाश्रितः । भवतां वचनात् तस्य देहो शिष्यो भवेत्तथा । ॥ १२६ ॥
वाजिनेयो [illegible] नामतो याज्ञवल्क्यकः । एते शिष्यगुणाः सर्वे शिष्यानन्दा यथा यथाः ।

आपरोक्षितचारित्रे विद्या देवा अवस्थम । अवस्थि [illegible] प्रतीक्षन्ते [illegible]
प्रतीक्षेत तथा [illegible] अवस्थाद्विद्वि । [illegible] विद्या [illegible]
अवासनि अवासाद्यं [illegible] । अवस्थरत्न [illegible]
आवर्षचतुरो वर्षाश्च [illegible] । वेदवादांश्च [illegible] १२९०
सार्वभौमिह देवाश्च वेदाः सत्या [illegible] । वेद [illegible]
सोऽभिधायाद्भुतं [illegible] ।
तयोरन्यतर [illegible] ।
उपसृत्यार्थ [illegible] ।
इति श्रीमहाभारते शान्तिपर्वणि मोक्षधर्मपर्वणि सुकन्याय [illegible] ॥ ३२९ ॥
॥ भीष्म उवाच ॥ एतच्छ्रुत्वा मुनेर्वाक्यं व्यासशिष्या महौजसः । अन्योन्यं पृष्टमनसः परिवव्रुरिरे तदा । १२९१
उक्ताः सो यद्भगवता तदात्मानुचिंतितं । तथो मनसि संकल्पं करिष्यामश्च्या च तत् ।
अन्योन्यं संविभाव्यैवं सुमीमांसमनः मुनः । विज्ञापयंतिस्म गुरुं पुत्रवाक्यविशारदाः ।
शैलादब्राह्मणीं गत्वा काङ्क्षितं नो महामुने । वेदानेकधा कर्तुं अर्हसि त्वं प्रभो ।
शिष्याणां वचनं श्रुत्वा परावरवृतः प्रभुः । प्रत्युवाच ततो वाक्यं धर्मार्थसहितं हितं ।
चिंतितं वा देवलोकं वा गच्छता यदि रोचते । अप्रमादश्च वः कार्यो मम हि प्रत्युरक्षणे । १२९०
तेनाज्ञातात्मनः सर्वे गुरुणा ब्रह्मवादिना । अमुः प्रेक्षितं श्रुत्वा व्यासं मूर्ध्नाभिवाद्य च ।
अवतीर्य मही तेऽथ चातुर्होत्रमकल्पयन् । संचाजयन्तो विप्रांश्च राजर्षींश्च विशस्तथा ।
पूज्यमाना द्विजैर्नित्यं मोदमाना मुदे रताः । याजनाध्यापनरताः सीमन्तो लोकविश्रुताः ।
अवतीर्णेषु शिष्येषु व्यासः पुत्रमपश्यवान् । दूरस्थं श्यामपरो धीमन्तं काश्ये समुपाविशत् ।
तं दृष्ट्वाश्रमपदे नारदः सुमहातपाः । अथैनमब्रवीत् काले मधुराक्षरया गिरा । १२९५
भो भो ब्रह्मर्षिवाशिष्ठ ब्रह्मघोषो न वर्तते । एको ध्यानपरस्त्वं किमासे विगतश्रमिव ।
ब्रह्मघोषैर्विरहितः पर्वतोऽयं न शोभते । रजसा तमसा चैव लोभः सोपद्रवो यथा ।
न भासते यथा पूर्वं विषादागमिवालयः । देवर्षिगुह्यजुष्टोऽपि वेदध्वनिविरावृतः ।
सदाप्रभृति देवाश्च गन्धर्वाश्च महौजसः । विधूता ब्रह्मघोषेण न भ्राजन्ते यथा पुरा ।
नारदस्य वचः श्रुत्वा शब्दवेदविशारदः । मधुरं यशसा प्रीतो वेदवादविचक्षणः । १२९०
एतन्मनोनुकूलं मे भवानर्हति भाषितुं । धर्मज्ञः धर्मदर्शी च धर्मे च कृतदृष्टी ।
त्रिषु लोकेषु यद्गुह्यं धर्मं तव मतौ स्थितं । तदाख्यातु विप्रर्षे अर्हसि किं करोमि ते ।
यथाथा समनुष्ठेयं ब्रह्मर्षे तदुदाहर । विमुक्तस्त्वं त्रिभिर्लोकैर्नातिवर्तसि ते मनः ।
॥ नारद उवाच ॥ यथाचारमया वेदा ब्राह्मणस्यार्जवं तपः । सर्वं ह्रीमा वारीक्षः क्षीणा दोषगुणं मयं ।
अधीयतां भवान् वेदान् वाङ्मयं पुत्रमेव च । विमुक्तस्त्वं ब्रह्मघोषेण रजोमयेन तमसा । १२९८

॥ श्रीः ॥ [illegible]

[illegible]

[illegible]

[

[illegible]

॥ नारद उवाच ॥ तत्त्वं जिज्ञासमानानां पूर्वमेषामात्मविदात्मनां । सनत्कुमारो भगवानिदं वचनमब्रवीत् ।

नास्ति विद्यासमं चक्षुर्नास्ति सत्यसमं तपः । नास्ति रागसमं दुःखं नास्ति त्यागसमं सुखं ।

निष्टप्तिः सर्वकर्मणः पापानामतिसंगुह्यमेतत् । सद्भिः सद्भिः सदाचारः सेव्य एतद्धुनस्तवं ।

मानुष्यमस्य प्राप्य न वसन्ति च मुह्यति । मोक्षं स दुःखमोक्षाय बंधमोक्षो दुःखक्षयं ।

यस्मात् बुद्धिर्यस्ति मोक्षायाविपर्ययः । मोक्षज्ञानाहतो दुःखमिह चामुत्र चाश्नुते ।

सर्वेषामात्मनु कामश्च द्वेषश्च न विद्यते । कार्यः श्रेयोऽधिगो तौ हि श्रेयोघातार्थमुच्यते ।

नित्यं क्रोधात्तपो रक्षेत् क्षिप्रं रक्षेच्च मत्सरात् । विद्यां मानवमानाभ्यामात्मानन्तु प्रमादतः ।

आनृशंस्यं परो धर्मः क्षमा च परमं बलं । आत्मज्ञानं परं ज्ञानं न सत्याद्विद्यते परं ।

सत्यस्य वचनं श्रेयः सत्यादपि हितं वदेत् । यद्भूतहितमत्यन्तमेतत् सत्यं मतं मम ।

सर्वारम्भपरित्यागी निराशी निष्परिग्रहः । येन सर्वं परित्यक्तं स विद्वान् स च पण्डितः ।

इन्द्रियैरिन्द्रियार्थेभ्यः सर्वतश्चापसंहरेत् । सर्वत्यागात् त्यागशीलो निर्विकारः समाहितः ।

आत्मभूतैरतद्भूतः सह चैव विनेष्यति । स विमुक्तः परं श्रेयो न चिरेणाधिगच्छति ।

यदा सर्वेषु भूतेषु पापभावं न पश्यति । सर्वभूतात्मभूतात्मा ब्रह्म भूयाय कल्पते ।

न हिंस्यात् सर्वभूतानि मैत्रायणगतश्चरेत् । नेदं जन्म समासाद्य वैरं कुर्वीत केनचित् ।

आत्मिक्रीडं सुखलाभं निराशीरनमत्सरं । एतदाहुः परं श्रेय आत्मज्ञेन विपश्चितः ।

परिग्रहं परित्यज्य भव नित्यं निरिन्द्रियः । सर्वेषां प्राणभूतानां एष ब्राह्मण उच्यते ।

निराशिषा न शोचन्ति तमेवाभिजयन्त्युत । परित्यज्याशिषं शोकं दुःखतापविमोक्षणं ।

तपोनित्येन दान्तेन मुनिना संयतात्मना । सर्वतो मोक्षमाप्नोति सर्वं चक्षुरिवाश्नुते ।

गुणसङ्ख्यानसम्पन्न एकधर्मरतः सदा । ब्राह्मणो न विनश्येत दुःखमात्यन्तिकं तरेत् ।

[illegible] १२४५

[illegible]

[illegible] १२४८

[illegible]

[illegible] १२४९

[illegible]

[illegible] १२५०

[illegible]

[illegible] १२५१

[illegible]

[illegible] १२५२

[illegible]

[illegible] १२५३

[illegible]

[illegible] १२५४

[illegible]

[illegible] १२५५

[illegible]

[illegible] १२५६

[illegible]

[illegible] १२५७

[illegible]

[illegible] १२५८

[illegible]

[illegible] १२५९

[illegible]

[illegible] १२६०

[illegible]

[illegible] १२६१

[illegible]

[illegible] १२६२

[illegible]

[illegible] १२६३

[illegible]

[illegible] १२६४

[illegible]

[illegible] १२६५

[illegible]

[illegible] १२६६

[illegible]

[illegible] १२६७

[illegible]

[illegible] १२६८

[illegible]

[illegible] १२६९

[illegible]

[illegible] १२७०

[illegible]

[illegible] १२७१

[illegible]

[illegible] १२७२

[illegible]

[illegible] १२७३

[illegible]

[illegible] १२७४

[illegible]

[illegible] १२७५

[illegible]

[illegible] १२७६

[illegible]

[illegible] १२७७

[illegible]

[illegible] १२७८

[illegible]

[illegible] १२७९

[illegible]

[illegible] १२८०

[illegible]

[illegible] १२८१

[illegible]

[illegible] १२८२

[illegible]

[illegible] १२८३

[illegible]

[illegible] १२८४

[illegible]

[illegible] १२८५

[illegible]

[illegible] १२८६

[illegible]

[illegible] १२८७

[illegible]

[illegible] १२८८

[illegible]

[illegible] १२८९

[illegible]

[illegible] १२९०

[illegible]

[illegible] १२९१

[illegible]

[illegible] १२९२

[illegible]

[illegible] १२९३

[illegible]

[illegible] १२९४

[illegible]

[illegible] १२९५

[illegible]

[illegible] १२९६

[illegible]

[illegible] १२९७

[illegible]

[illegible] १२९८

[illegible]

[illegible] १२९९

[illegible]

[illegible] १३००

[illegible]

[illegible] १३०१

[illegible]

[illegible] १३०२

[illegible]

[illegible] १३०३

[illegible]

[illegible] १३०४

[illegible]

[illegible] १३०५

[illegible]

[illegible] १३०६

[illegible]

[illegible] १३०७

[illegible]

[illegible] १३०८

[illegible]

[illegible] १३०९

[illegible]

[illegible] १३१०

[illegible]

[illegible] १३११

[illegible]

[illegible] १३१२

[illegible]

[illegible] १३१३

[illegible]

[illegible] १३१४

[illegible]

[illegible] १३१५

[illegible]

[illegible] १३१६

[illegible]

[illegible] १३१७

[illegible]

[illegible] १३१८

[illegible]

[illegible] १३१९

[illegible]

[illegible] १३२०

[illegible]

[illegible] १३२१

[illegible]

[illegible] १३२२

[illegible]

[illegible] १३२३

[illegible]

[illegible] १३२४

[illegible]

[illegible] १३२५

[illegible]

[illegible] १३२६

[illegible]

[illegible] १३२७

[illegible]

[illegible] १३२८

[illegible]

[illegible] १३२९

[illegible]

[illegible] १३३०

[illegible]

[illegible] १३३१

[illegible]

[illegible] १३३२

[illegible]

[illegible] १३३३

[illegible]

[illegible] १३३४

[illegible]

[illegible] १३३५

[illegible]

[illegible] १३३६

[illegible]

[illegible] १३३७

[illegible]

[illegible] १३३८

[illegible]

[illegible] १३३९

[illegible]

[illegible] १३४०

[illegible]

[illegible] १३४१

[illegible]

[illegible] १३४२

[illegible]

[illegible] १३४३

[illegible]

[illegible] १३४४

[illegible]

[illegible] १३४५

[illegible]

[illegible] १३४६

[illegible]

[illegible] १३४७

[illegible]

[illegible] १३४८

[illegible]

[illegible] १३४९

[illegible]

[illegible] १३५०

[illegible]

[illegible] १३५१

[illegible]

[illegible] १३५२

[illegible]

[illegible] १३५३

[illegible]

[illegible] १३५४

[illegible]

[illegible] १३५५

[illegible]

[illegible] १३५६

[illegible]

[illegible] १३५७

[illegible]

[illegible] १३५८

[illegible]

[illegible] १३५९

[illegible]

[illegible] १३६०

[illegible]

[illegible] १३६१

[illegible]

[illegible] १३६२

[illegible]

[illegible] १३६३

[illegible]

[illegible] १३६४

[illegible]

[illegible] १३६५

[illegible]

[illegible] १३६६

[illegible]

[illegible] १३६७

[illegible]

[illegible] १३६८

[illegible]

[illegible] १३६९

[illegible]

[illegible] १३७०

[illegible]

[illegible] १३७१

[illegible]

[illegible] १३७२

[illegible]

[illegible] १३७३

[illegible]

[illegible] १३७४

[illegible]

[illegible] १३७५

[illegible]

[illegible] १३७६

[illegible]

[illegible] १३७७

[illegible]

[illegible] १३७८

[illegible]

[illegible] १३७९

[illegible]

[illegible] १३८०

[illegible]

[illegible] १३८१

[illegible]

[illegible] १३८२

[illegible]

[illegible] १३८३

[illegible]

[illegible] १३८४

[illegible]

[illegible] १३८५

[illegible]

[illegible] १३८६

[illegible]

[illegible] १३८७

[illegible]

[illegible] १३८८

[illegible]

[illegible] १३८९

[illegible]

[illegible] १३९०

[illegible]

[illegible] १३९१

[illegible]

[illegible] १३९२

[illegible]

[illegible] १३९३

[illegible]

[illegible] १३९४

[illegible]

[illegible] १३९५

[illegible]

[illegible] १३९६

[illegible]

[illegible] १३९७

[illegible]

[illegible] १३९८

[illegible]

[illegible] १३९९

[illegible]

[illegible] १४००

[illegible]

[illegible] १४०१

[illegible]

[illegible] १४०२

[illegible]

[illegible] १४०३

[illegible]

[illegible] १४०४

[illegible]

[illegible] १४०५

[illegible]

[illegible] १४०६

[illegible]

[illegible] १४०७

[illegible]

[illegible] १४०८

[illegible]

[illegible] १४०९

[illegible]

[illegible] १४१०

[illegible]

[illegible] १४११

[illegible]

[illegible] १४१२

[illegible]

[illegible] १४१३

[illegible]

[illegible] १४१४

[illegible]

[illegible] १४१५

[illegible]

[illegible] १४१६

[illegible]

[illegible] १४१७

[illegible]

[illegible] १४१८

[illegible]

[illegible] १४१९

[illegible]

[illegible] १४२०

[illegible]

[illegible] १४२१

[illegible]

[illegible] १४२२

[illegible]

[illegible] १४२३

[illegible]

[illegible] १४२४

[illegible]

[illegible] १४२५

[illegible]

[illegible] १४२६

[illegible]

[illegible] १४२७

[illegible]

[illegible] १४२८

[illegible]

[illegible] १४२९

[illegible]

[illegible] १४३०

[illegible]

[illegible] १४३१

[illegible]

[illegible] १४३२

[illegible]

[illegible] १४३३

[illegible]

[illegible] १४३४

[illegible]

[illegible] १४३५

[illegible]

[illegible] १४३६

[illegible]

[illegible] १४३७

[illegible]

[illegible] १४३८

[illegible]

[illegible] १४३९

[illegible]

[illegible] १४४०

[illegible]

[illegible] १४४१

[illegible]

[illegible] १४४२

[illegible]

[illegible] १४४३

[illegible]

[illegible] १४४४

[illegible]

[illegible] १४४५

[illegible]

[illegible] १४४६

[illegible]

[illegible] १४४७

[illegible]

[illegible] १४४८

[illegible]

[illegible] १४४९

[illegible]

[illegible] १४५०

[illegible]

[illegible] १४५१

[illegible]

[illegible] १४५२

[illegible]

[illegible] १४५३

[illegible]

[illegible] १४५४

[illegible]

[illegible] १४५५

[illegible]

[illegible] १४५६

[illegible]

[illegible] १४५७

[illegible]

[illegible] १४५८

[illegible]

[illegible] १४५९

[illegible]

[illegible] १४६०

[illegible]

[illegible] १४६१

[illegible]

[illegible] १४६२

[illegible]

[illegible] १४६३

[illegible]

[illegible] १४६४

[illegible]

[illegible] १४६५

[illegible]

[illegible] १४६६

[illegible]

[illegible] १४६७

[illegible]

[illegible] १४६८

[illegible]

[illegible] १४६९

[illegible]

[illegible] १४७०

[illegible]

[illegible] १४७१

[illegible]

[illegible] १४७२

[illegible]

[illegible] १४७३

[illegible]

[illegible] १४७४

[illegible]

[illegible] १४७५

[illegible]

[illegible] १४७६

[illegible]

[illegible] १४७७

[illegible]

[illegible] १४७८

[illegible]

[illegible] १४७९

[illegible]

[illegible] १४८०

[illegible]

[illegible] १४८१

[illegible]

[illegible] १४८२

[illegible]

[illegible] १४८३

[illegible]

[illegible] १४८४

[illegible]

[illegible] १४८५

[illegible]

[illegible] १४८६

[illegible]

[illegible] १४८७

[illegible]

[illegible] १४८८

[illegible]

[illegible] १४८९

[illegible]

[illegible] १४९०

[illegible]

[illegible] १४९१

[illegible]

[illegible] १४९२

[illegible]

[illegible] १४९३

[illegible]

[illegible] १४९४

[illegible]

[illegible] १४९५

[illegible]

[illegible] १४९६

[illegible]

[illegible] १४९७

[illegible]

[illegible] १४९८

[illegible]

[illegible] १४९९

[illegible]

[illegible] १५००

[illegible]

[illegible] १५०१

[illegible]

[illegible] १५०२

[illegible]

[illegible] १५०३

[illegible]

[illegible] १५०४

[illegible]

[illegible] १५०५

[illegible]

[illegible] १५०६

[illegible]

[illegible] १५०७

[illegible]

[illegible] १५०८

[illegible]

[illegible] १५०९

[illegible]

[illegible] १५१०

[illegible]

[illegible] १५११

[illegible]

[illegible] १५१२

[illegible]

[illegible] १५१३

[illegible]

[illegible] १५१४

[illegible]

[illegible] १५१५

[illegible]

[illegible] १५१६

[illegible]

[illegible] १५१७

[illegible]

[illegible] १५१८

[illegible]

[illegible] १५१९

[illegible]

[illegible] १५२०

[illegible]

[illegible] १५२१

[illegible]

[illegible] १५२२

[illegible]

[illegible] १५२३

[illegible]

[illegible] १५२४

[illegible]

[illegible] १५२५

[illegible]

[illegible] १५२६

[illegible]

[illegible] १५२७

[illegible]

[illegible] १५२८

[illegible]

[illegible] १५२९

[illegible]

[illegible] १५३०

[illegible]

[illegible] १५३१

[illegible]

[illegible] १५३२

[illegible]

[illegible] १५३३

[illegible]

[illegible] १५३४

[illegible]

[illegible] १५३५

[illegible]

[illegible] १५३६

[illegible]

[illegible] १५३७

[illegible]

[illegible] १५३८

[illegible]

[illegible] १५३९

[illegible]

[illegible] १५४०

[illegible]

[illegible] १५४१

[illegible]

[illegible] १५४२

[illegible]

[illegible] १५४३

[illegible]

[illegible] १५४४

[illegible]

[illegible] १५४५

[illegible]

[illegible] १५४६

[illegible]

[illegible] १५४७

[illegible]

[illegible] १५४८

[illegible]

[illegible] १५४९

[illegible]

[illegible] १५५०

[illegible]

[illegible] १५५१

[illegible]

[illegible] १५५२

[illegible]

[illegible] १५५३

[illegible]

[illegible] १५५४

[illegible]

[illegible] १५५५

[illegible]

[illegible] १५५६

[illegible]

[illegible] १५५७

[illegible]

[illegible] १५५८

[illegible]

[illegible] १५५९

[illegible]

[illegible] १५६०

[illegible]

[illegible] १५६१

[illegible]

[illegible] १५६२

[illegible]

[illegible] १५६३

[illegible]

[illegible] १५६४

[illegible]

[illegible] १५६५

[illegible]

[illegible] १५६६

[illegible]

[illegible] १५६७

[illegible]

[illegible] १५६८

[illegible]

[illegible] १५६९

[illegible]

[illegible] १५७०

[illegible]

[illegible] १५७१

[illegible]

[illegible] १५७२

[illegible]

[illegible] १५७३

[illegible]

[illegible] १५७४

[illegible]

[illegible] १५७५

[illegible]

[illegible] १५७६

[illegible]

[illegible] १५७७

[illegible]

[illegible] १५७८

[illegible]

[illegible] १५७९

[illegible]

[illegible] १५८०

[illegible]

[illegible] १५८१

[illegible]

[illegible] १५८२

[illegible]

[illegible] १५८३

[illegible]

[illegible] १५८४

[illegible]

[illegible] १५८५

[illegible]

[illegible] १५८६

[illegible]

[illegible] १५८७

[illegible]

[illegible] १५८८

[illegible]

[illegible] १५८९

[illegible]

[illegible] १५९०

[illegible]

[illegible] १५९१

[illegible]

[illegible] १५९२

[illegible]

[illegible] १५९३

[illegible]

[illegible] १५९४

[illegible]

[illegible] १५९५

[illegible]

[illegible] १५९६

[illegible]

[illegible] १५९७

[illegible]

[illegible] १५९८

[illegible]

[illegible] १५९९

[illegible]

[illegible] १६००

[illegible]

[illegible] १६०१

[illegible]

[illegible] १६०२

[illegible]

[illegible] १६०३

[illegible]

[illegible] १६०४

[illegible]

[illegible] १६०५

[illegible]

[illegible] १६०६

[illegible]

[illegible] १६०७

[illegible]

[illegible] १६०८

[illegible]

[illegible] १६०९

[illegible]

[illegible] १६१०

[illegible]

[illegible] १६११

[illegible]

[illegible] १६१२

[illegible]

[illegible] १६१३

[illegible]

[illegible] १६१४

[illegible]

[illegible] १६१५

[illegible]

[illegible] १६१६

[illegible]

[illegible] १६१७

[illegible]

[illegible] १६१८

[illegible]

[illegible] १६१९

[illegible]

[illegible] १६२०

[illegible]

[illegible] १६२१

[illegible]

[illegible] १६२२

[illegible]

[illegible] १६२३

[illegible]

[illegible] १६२४

[illegible]

[illegible] १६२५

[illegible]

[illegible] १६२६

[illegible]

[illegible] १६२७

[illegible]

[illegible] १६२८

[illegible]

[illegible] १६२९

[illegible]

[illegible] १६३०

[illegible]

[illegible] १६३१

[illegible]

[illegible] १६३२

[illegible]

[illegible] १६३३

[illegible]

[illegible] १६३४

[illegible]

[illegible] १६३५

[illegible]

[illegible] १६३६

[illegible]

[illegible] १६३७

[illegible]

[illegible] १६३८

[illegible]

[illegible] १६३९

[illegible]

[illegible] १६४०

[illegible]

[illegible] १६४१

[illegible]

[illegible] १६४२

[illegible]

[illegible] १६४३

[illegible]

[illegible] १६४४

[illegible]

[illegible] १६४५

[illegible]

[illegible] १६४६

[illegible]

[illegible] १६४७

[illegible]

[illegible] १६४८

[illegible]

[illegible] १६४९

[illegible]

[illegible] १६५०

[illegible]

[illegible] १६५१

[illegible]

[illegible] १६५२

[illegible]

[illegible] १६५३

[illegible]

[illegible] १६५४

[illegible]

[illegible] १६५५

[illegible]

[illegible] १६५६

[illegible]

[illegible] १६५७

[illegible]

[illegible] १६५८

[illegible]

[illegible] १६५९

[illegible]

[illegible] १६६०

[illegible]

[illegible] १६६१

[illegible]

[illegible] १६६२

[illegible]

[illegible] १६६३

[illegible]

[illegible] १६६४

[illegible]

[illegible] १६६५

[illegible]

[illegible] १६६६

[illegible]

[illegible] १६६७

[illegible]

[illegible] १६६८

[illegible]

[illegible] १६६९

[illegible]

[illegible] १६७०

[illegible]

[illegible] १६७१

[illegible]

[illegible] १६७२

[illegible]

[illegible] १६७३

[illegible]

[illegible] १६७४

[illegible]

[illegible] १६७५

[illegible]

[illegible] १६७६

[illegible]

[illegible] १६७७

[illegible]

[illegible] १६७८

[illegible]

[illegible] १६७९

[illegible]

[illegible] १६८०

[illegible]

[illegible] १६८१

[illegible]

[illegible] १६८२

[illegible]

[illegible] १६८३

[illegible]

[illegible] १६८४

[illegible]

[illegible] १६८५

[illegible]

[illegible] १६८६

[illegible]

[illegible] १६८७

[illegible]

[illegible] १६८८

[illegible]

[illegible] १६८९

[illegible]

[illegible] १६९०

[illegible]

[illegible] १६९१

[illegible]

[illegible] १६९२

[illegible]

[illegible] १६९३

[illegible]

[illegible] १६९४

[illegible]

[illegible] १६९५

[illegible]

[illegible] १६९६

[illegible]

[illegible] १६९७

[illegible]

[illegible] १६९८

[illegible]

[illegible] १६९९

[illegible]

[illegible] १७००

[illegible]

[illegible] १७०१

[illegible]

[illegible] १७०२

[illegible]

[illegible] १७०३

[illegible]

[illegible] १७०४

[illegible]

[illegible] १७०५

[illegible]

[illegible] १७०६

[illegible]

[illegible] १७०७

[illegible]

[illegible] १७०८

[illegible]

[illegible] १७०९

[illegible]

[illegible] १७१०

[illegible]

[illegible] १७११

[illegible]

[illegible] १७१२

[illegible]

[illegible] १७१३

[illegible]

[illegible] १७१४

[illegible]

[illegible] १७१५

[illegible]

[illegible] १७१६

[illegible]

[illegible] १७१७

[illegible]

[illegible] १७१८

[illegible]

[illegible] १७१९

[illegible]

[illegible] १७२०

[illegible]

[illegible] १७२१

[illegible]

[illegible] १७२२

[illegible]

[illegible] १७२३

[illegible]

[illegible] १७२४

[illegible]

[illegible] १७२५

[illegible]

[illegible] १७२६

[illegible]

[illegible] १७२७

[illegible]

[illegible] १७२८

[illegible]

[illegible] १७२९

[illegible]

[illegible] १७३०

[illegible]

[illegible] १७३१

[illegible]

[illegible] १७३२

[illegible]

[illegible] १७३३

[illegible]

[illegible] १७३४

[illegible]

[illegible] १७३५

[illegible]

[illegible] १७३६

[illegible]

[illegible] १७३७

[illegible]

[illegible] १७३८

[illegible]

[illegible] १७३९

[illegible]

[illegible] १७४०

[illegible]

[illegible] १७४१

[illegible]

[illegible] १७४२

[illegible]

[illegible] १७४३

[illegible]

[illegible] १७४४

[illegible]

[illegible] १७४५

[illegible]

[illegible] १७४६

[illegible]

[illegible] १७४७

[illegible]

[illegible] १७४८

[illegible]

[illegible] १७४९

[illegible]

[illegible] १७५०

[illegible]

[illegible] १७५१

[illegible]

[illegible] १७५२

[illegible]

[illegible] १७५३

[illegible]

[illegible] १७५४

[illegible]

[illegible] १७५५

[illegible]

[illegible] १७५६

[illegible]

[illegible] १७५७

[illegible]

[illegible] १७५८

[illegible]

[illegible] १७५९

[illegible]

[illegible] १७६०

[illegible]

[illegible] १७६१

[illegible]

[illegible] १७६२

[illegible]

[illegible] १७६३

[illegible]

[illegible] १७६४

[illegible]

[illegible] १७६५

[illegible]

[illegible] १७६६

[illegible]

[illegible] १७६७

[illegible]

[illegible] १७६८

[illegible]

[illegible] १७६९

[illegible]

[illegible] १७७०

[illegible]

[illegible] १७७१

[illegible]

[illegible] १७७२

[illegible]

[illegible] १७७३

[illegible]

[illegible] १७७४

[illegible]

[illegible] १७७५

[illegible]

[illegible] १७७६

[illegible]

[illegible] १७७७

[illegible]

[illegible] १७७८

[illegible]

[illegible] १७७९

[illegible]

[illegible] १७८०

[illegible]

[illegible] १७८१

[illegible]

[illegible] १७८२

[illegible]

[illegible] १७८३

[illegible]

[illegible] १७८४

[illegible]

[illegible] १७८५

[illegible]

[illegible] १७८६

[illegible]

[illegible] १७८७

[illegible]

[illegible] १७८८

[illegible]

[illegible] १७८९

[illegible]

[illegible] १७९०

[illegible]

[illegible] १७९१

[illegible]

[illegible] १७९२

[illegible]

[illegible] १७९३

[illegible]

[illegible] १७९४

[illegible]

[illegible] १७९५

[illegible]

[illegible] १७९६

[illegible]

[illegible] १७९७

[illegible]

[illegible] १७९८

[illegible]

[illegible] १७९९

[illegible]

[illegible] १८००

[illegible]

[illegible] १८०१

[illegible]

[illegible] १८०२

[illegible]

[illegible] १८०३

[illegible]

[illegible] १८०४

[illegible]

[illegible] १८०५

[illegible]

[illegible] १८०६

[illegible]

[illegible] १८०७

[illegible]

[illegible] १८०८

[illegible]

[illegible] १८०९

[illegible]

[illegible] १८१०

[illegible]

[illegible] १८११

[illegible]

[illegible] १८१२

[illegible]

[illegible] १८१३

[illegible]

[illegible] १८१४

[illegible]

[illegible] १८१५

[illegible]

[illegible] १८१६

[illegible]

[illegible] १८१७

[illegible]

[illegible] १८१८

[illegible]

[illegible] १८१९

[illegible]

[illegible] १८२०

[illegible]

[illegible] १८२१

[illegible]

[illegible] १८२२

[illegible]

[illegible] १८२३

[illegible]

[illegible] १८२४

[illegible]

[illegible] १८२५

[illegible]

[illegible] १८२६

[illegible]

[illegible] १८२७

[illegible]

[illegible] १८२८

[illegible]

[illegible] १८२९

[illegible]

[illegible] १८३०

[illegible]

[illegible] १८३१

[illegible]

[illegible] १८३२

[illegible]

[illegible] १८३३

[illegible]

[illegible] १८३४

[illegible]

[illegible] १८३५

[illegible]

[illegible] १८३६

[illegible]

[illegible] १८३७

[illegible]

[illegible] १८३८

[illegible]

[illegible] १८३९

[illegible]

[illegible] १८४०

[illegible]

[illegible] १८४१

[illegible]

[illegible] १८४२

[illegible]

[illegible] १८४३

[illegible]

[illegible] १८४४

[illegible]

[illegible] १८४५

[illegible]

[illegible] १८४६

[illegible]

[illegible] १८४७

[illegible]

[illegible] १८४८

[illegible]

[illegible] १८४९

[illegible]

[illegible] १८५०

[illegible]

[illegible] १८५१

[illegible]

[illegible] १८५२

[illegible]

[illegible] १८५३

[illegible]

[illegible] १८५४

[illegible]

[illegible] १८५५

[illegible]

[illegible] १८५६

[illegible]

[illegible] १८५७

[illegible]

[illegible] १८५८

[illegible]

[illegible] १८५९

[illegible]

[illegible] १८६०

[illegible]

[illegible] १८६१

[illegible]

[illegible] १८६२

[illegible]

[illegible] १८६३

[illegible]

[illegible] १८६४

[illegible]

[illegible] १८६५

[illegible]

[illegible] १८६६

[illegible]

[illegible] १८६७

[illegible]

[illegible] १८६८

[illegible]

[illegible] १८६९

[illegible]

[illegible] १८७०

[illegible]

[illegible] १८७१

[illegible]

[illegible] १८७२

[illegible]

[illegible] १८७३

[illegible]

[illegible] १८७४

[illegible]

[illegible] १८७५

[illegible]

[illegible] १८७६

[illegible]

[illegible] १८७७

[illegible]

[illegible] १८७८

[illegible]

[illegible] १८७९

[illegible]

[illegible] १८८०

[illegible]

[illegible] १८८१

[illegible]

[illegible] १८८२

[illegible]

[illegible] १८८३

[illegible]

[illegible] १८८४

[illegible]

[illegible] १८८५

[illegible]

[illegible] १८८६

[illegible]

[illegible] १८८७

[illegible]

[illegible] १८८८

[illegible]

[illegible] १८८९

[illegible]

[illegible] १८९०

[illegible]

[illegible] १८९१

[illegible]

[illegible] १८९२

[illegible]

[illegible] १८९३

[illegible]

[illegible] १८९४

[illegible]

[illegible] १८९५

[illegible]

[illegible] १८९६

[illegible]

[illegible] १८९७

[illegible]

[illegible] १८९८

[illegible]

[illegible] १८९९

[illegible]

[illegible] १९००

[illegible]

[illegible] १९०१

[illegible]

[illegible] १९०२

[illegible]

[illegible] १९०३

[illegible]

[illegible] १९०४

[illegible]

[illegible] १९०५

[illegible]

[illegible] १९०६

[illegible]

[illegible] १९०७

[illegible]

[illegible] १९०८

[illegible]

[illegible] १९०९

[illegible]

[illegible] १९१०

[illegible]

[illegible] १९११

[illegible]

[illegible] १९१२

[illegible]

[illegible] १९१३

[illegible]

[illegible] १९१४

[illegible]

[illegible] १९१५

[illegible]

[illegible] १९१६

[illegible]

[illegible] १९१७

[illegible]

[illegible] १९१८

[illegible]

[illegible] १९१९

[illegible]

[illegible] १९२०

[illegible]

[illegible] १९२१

[illegible]

[illegible] १९२२

[illegible]

[illegible] १९२३

[illegible]

[illegible] १९२४

[illegible]

[illegible] १९२५

[illegible]

[illegible] १९२६

[illegible]

[illegible] १९२७

[illegible]

[illegible] १९२८

[illegible]

[illegible] १९२९

[illegible]

[illegible] १९३०

[illegible]

[illegible] १९३१

[illegible]

[illegible] १९३२

[illegible]

[illegible] १९३३

[illegible]

[illegible] १९३४

[illegible]

[illegible] १९३५

[illegible]

[illegible] १९३६

[illegible]

[illegible] १९३७

[illegible]

[illegible] १९३८

[illegible]

[illegible] १९३९

[illegible]

[illegible] १९४०

[illegible]

[illegible] १९४१

[illegible]

[illegible] १९४२

[illegible]

[illegible] १९४३

[illegible]

[illegible] १९४४

[illegible]

[illegible] १९४५

[illegible]

[illegible] १९४६

[illegible]

[illegible] १९४७

[illegible]

[illegible] १९४८

[illegible]

[illegible] १९४९

[illegible]

[illegible] १९५०

[illegible]

[illegible] १९५१

[illegible]

[illegible] १९५२

[illegible]

[illegible] १९५३

[illegible]

[illegible] १९५४

[illegible]

[illegible] १९५५

[illegible]

[illegible] १९५६

[illegible]

[illegible] १९५७

[illegible]

[illegible] १९५८

[illegible]

[illegible] १९५९

[illegible]

[illegible] १९६०

[illegible]

[illegible] १९६१

[illegible]

[illegible] १९६२

[illegible]

[illegible] १९६३

[illegible]

[illegible] १९६४

[illegible]

[illegible] १९६५

[illegible]

[illegible] १९६६

[illegible]

[illegible] १९६७

[illegible]

[illegible] १९६८

[illegible]

[illegible] १९६९

[illegible]

[illegible] १९७०

[illegible]

[illegible] १९७१

[illegible]

[illegible] १९७२

[illegible]

[illegible] १९७३

[illegible]

[illegible] १९७४

[illegible]

[illegible] १९७५

[illegible]

[illegible] १९७६

[illegible]

[illegible] १९७७

[illegible]

[illegible] १९७८

[illegible]

[illegible] १९७९

[illegible]

[illegible] १९८०

[illegible]

[illegible] १९८१

[illegible]

[illegible] १९८२

[illegible]

[illegible] १९८३

[illegible]

[illegible] १९८४

[illegible]

[illegible] १९८५

[illegible]

[illegible] १९८६

[illegible]

[illegible] १९८७

[illegible]

[illegible] १९८८

[illegible]

[illegible] १९८९

[illegible]

[illegible] १९९०

[illegible]

[illegible] १९९१

[illegible]

[illegible] १९९२

[illegible]

[illegible] १९९३

[illegible]

[illegible] १९९४

[illegible]

[illegible] १९९५

[illegible]

[illegible] १९९६

[illegible]

[illegible] १९९७

[illegible]

[illegible] १९९८

[illegible]

[illegible] १९९९

[illegible]

[illegible] २०००

[illegible]

[illegible] २००१

[illegible]

[illegible] २००२

[illegible]

[illegible] २००३

[illegible]

[illegible] २००४

[illegible]

[illegible] २००५

[illegible]

[illegible] २००६

[illegible]

[illegible] २००७

[illegible]

[illegible] २००८

[illegible]

[illegible] २००९

[illegible]

[illegible] २०१०

[illegible]

[illegible] २०११

[illegible]

[illegible] २०१२

[illegible]

[illegible] २०१३

[illegible]

[illegible] २०१४

[illegible]

[illegible] २०१५

[illegible]

[illegible] २०१६

[illegible]

[illegible] २०१७

[illegible]

[illegible] २०१८

[illegible]

[illegible] २०१९

[illegible]

[illegible] २०२०

[illegible]

[illegible] २०२१

[illegible]

[illegible] २०२२

[illegible]

[illegible] २०२३

[illegible]

[illegible] २०२४

[illegible]

[illegible] २०२५

[illegible]

[illegible] २०२६

[illegible]

[illegible] २०२७

[illegible]

[illegible] २०२८

[illegible]

[illegible] २०२९

[illegible]

[illegible] २०३०

[illegible]

[illegible] २०३१

[illegible]

[illegible] २०३२

[illegible]

[illegible] २०३३

[illegible]

[illegible] २०३४

[illegible]

[illegible] २०३५

[illegible]

[illegible] २०३६

[illegible]

[illegible] २०३७

[illegible]

[illegible] २०३८

[illegible]

[illegible] २०३९

[illegible]

[illegible] २०४०

[illegible]

[illegible] २०४१

[illegible]

[illegible] २०४२

[illegible]

[illegible] २०४३

[illegible]

[illegible] २०४४

[illegible]

[illegible] २०४५

[illegible]

[illegible] २०४६

[illegible]

[illegible] २०४७

[illegible]

[illegible] २०४८

[illegible]

[illegible] २०४९

[illegible]

[illegible] २०५०

[illegible]

[illegible] २०५१

[illegible]

[illegible] २०५२

[illegible]

[illegible] २०५३

[illegible]

[illegible] २०५४

[illegible]

[illegible] २०५५

[illegible]

[illegible] २०५६

[illegible]

[illegible] २०५७

[illegible]

[illegible] २०५८

[illegible]

[illegible] २०५९

[illegible]

[illegible] २०६०

[illegible]

[illegible] २०६१

[illegible]

[illegible] २०६२

[illegible]

[illegible] २०६३

[illegible]

[illegible] २०६४

[illegible]

[illegible] २०६५

[illegible]

[illegible] २०६६

[illegible]

[illegible] २०६७

[illegible]

[illegible] २०६८

[illegible]

[illegible] २०६९

[illegible]

[illegible] २०७०

[illegible]

[illegible] २०७१

[illegible]

[illegible] २०७२

[illegible]

[illegible] २०७३

[illegible]

[illegible] २०७४

[illegible]

[illegible] २०७५

[illegible]

[illegible] २०७६

[illegible]

[illegible] २०७७

[illegible]

[illegible] २०७८

[illegible]

[illegible] २०७९

[illegible]

[illegible] २०८०

[illegible]

[illegible] २०८१

[illegible]

[illegible] २०८२

[illegible]

[illegible] २०८३

[illegible]

[illegible] २०८४

[illegible]

[illegible] २०८५

[illegible]

[illegible] २०८६

[illegible]

[illegible] २०८७

[illegible]

[illegible] २०८८

[illegible]

[illegible] २०८९

[illegible]

[illegible] २०९०

[illegible]

[illegible] २०९१

[illegible]

[illegible] २०९२

[illegible]

[illegible] २०९३

[illegible]

[illegible] २०९४

[illegible]

[illegible] २०९५

[illegible]

[illegible] २०९६

[illegible]

[illegible] २०९७

[illegible]

[illegible] २०९८

[illegible]

[illegible] २०९९

[illegible]

[illegible] २१००

[illegible]

[illegible] २१०१

[illegible]

[illegible] २१०२

[illegible]

[illegible] २१०३

[illegible]

[illegible] २१०४

[illegible]

[illegible] २१०५

[illegible]

[illegible] २१०६

[illegible]

[illegible] २१०७

[illegible]

[illegible] २१०८

[illegible]

[illegible] २१०९

[illegible]

[illegible] २११०

[illegible]

[illegible] २१११

[illegible]

[illegible] २११२

[illegible]

[illegible] २११३

[illegible]

[illegible] २११४

[illegible]

[illegible] २११५

[illegible]

[illegible] २११६

[illegible]

[illegible] २११७

[illegible]

[illegible] २११८

[illegible]

[illegible] २११९

[illegible]

[illegible] २१२०

[illegible]

[illegible] २१२१

[illegible]

[illegible] २१२२

[illegible]

[illegible] २१२३

[illegible]

[illegible] २१२४

[illegible]

[illegible] २१२५

[illegible]

[illegible] २१२६

[illegible]

[illegible] २१२७

[illegible]

[illegible] २१२८

[illegible]

[illegible] २१२९

[illegible]

[illegible] २१३०

[illegible]

[illegible] २१३१

[illegible]

[illegible] २१३२

[illegible]

[illegible] २१३३

[illegible]

[illegible] २१३४

[illegible]

[illegible] २१३५

[illegible]

[illegible] २१३६

[illegible]

[illegible] २१३७

[illegible]

[illegible] २१३८

[illegible]

[illegible] २१३९

[illegible]

[illegible] २१४०

[illegible]

[illegible] २१४१

[illegible]

[illegible] २१४२

[illegible]

[illegible] २१४३

[illegible]

[illegible] २१४४

[illegible]

[illegible] २१४५

[illegible]

[illegible] २१४६

[illegible]

[illegible] २१४७

[illegible]

[illegible] २१४८

[illegible]

[illegible] २१४९

[illegible]

[illegible] २१५०

[illegible]

[illegible] २१५१

[illegible]

[illegible] २१५२

[illegible]

[illegible] २१५३

[illegible]

[illegible] २१५४

[illegible]

[illegible] २१५५

[illegible]

[illegible] २१५६

[illegible]

[illegible] २१५७

[illegible]

[illegible] २१५८

[illegible]

[illegible] २१५९

[illegible]

[illegible] २१६०

[illegible]

[illegible] २१६१

[illegible]

[illegible] २१६२

[illegible]

[illegible] २१६३

[illegible]

[illegible] २१६४

[illegible]

[illegible] २१६५

[illegible]

[illegible] २१६६

[illegible]

[illegible] २१६७

[illegible]

[illegible] २१६८

[illegible]

[illegible] २१६९

[illegible]

[illegible] २१७०

[illegible]

[illegible] २१७१

[illegible]

[illegible] २१७२

[illegible]

[illegible] २१७३

[illegible]

[illegible] २१७४

[illegible]

[illegible] २१७५

[illegible]

[illegible] २१७६

[illegible]

[illegible] २१७७

[illegible]

[illegible] २१७८

[illegible]

[illegible] २१७९

[illegible]

[illegible] २१८०

[illegible]

[illegible] २१८१

[illegible]

[illegible] २१८२

[illegible]

[illegible] २१८३

[illegible]

[illegible] २१८४

[illegible]

[illegible] २१८५

[illegible]

[illegible] २१८६

[illegible]

[illegible] २१८७

[illegible]

[illegible] २१८८

[illegible]

[illegible] २१८९

[illegible]

[illegible] २१९०

[illegible]

[illegible] २१९१

[illegible]

[illegible] २१९२

[illegible]

[illegible] २१९३

[illegible]

[illegible] २१९४

[illegible]

[illegible] २१९५

[illegible]

[illegible] २१९६

[illegible]

[illegible] २१९७

[illegible]

[illegible] २१९८

[illegible]

[illegible] २१९९

[illegible]

[illegible] २२००

[illegible]

[illegible] २२०१

[illegible]

[illegible] २२०२

[illegible]

[illegible] २२०३

[illegible]

[illegible] २२०४

[illegible]

[illegible] २२०५

[illegible]

[illegible] २२०६

[illegible]

[illegible] २२०७

[illegible]

[illegible] २२०८

[illegible]

[illegible] २२०९

[illegible]

[illegible] २२१०

[illegible]

[illegible] २२११

[illegible]

[illegible] २२१२

[illegible]

[illegible] २२१३

[illegible]

[illegible] २२१४

[illegible]

[illegible] २२१५

[illegible]

[illegible] २२१६

[illegible]

[illegible] २२१७

[illegible]

[illegible] २२१८

[illegible]

[illegible] २२१९

[illegible]

[illegible] २२२०

[illegible]

[illegible] २२२१

[illegible]

[illegible] २२२२

[illegible]

[illegible] २२२३

[illegible]

[illegible] २२२४

[illegible]

[illegible] २२२५

[illegible]

[illegible] २२२६

[illegible]

[illegible] २२२७

[illegible]

[illegible] २२२८

[illegible]

[illegible] २२२९

[illegible]

[illegible] २२३०

[illegible]

[illegible] २२३१

[illegible]

[illegible] २२३२

[illegible]

[illegible] २२३३

[illegible]

[illegible] २२३४

[illegible]

[illegible] २२३५

[illegible]

[illegible] २२३६

[illegible]

[illegible] २२३७

[illegible]

[illegible] २२३८

[illegible]

[illegible] २२३९

[illegible]

[illegible] २२४०

[illegible]

[illegible] २२४१

[illegible]

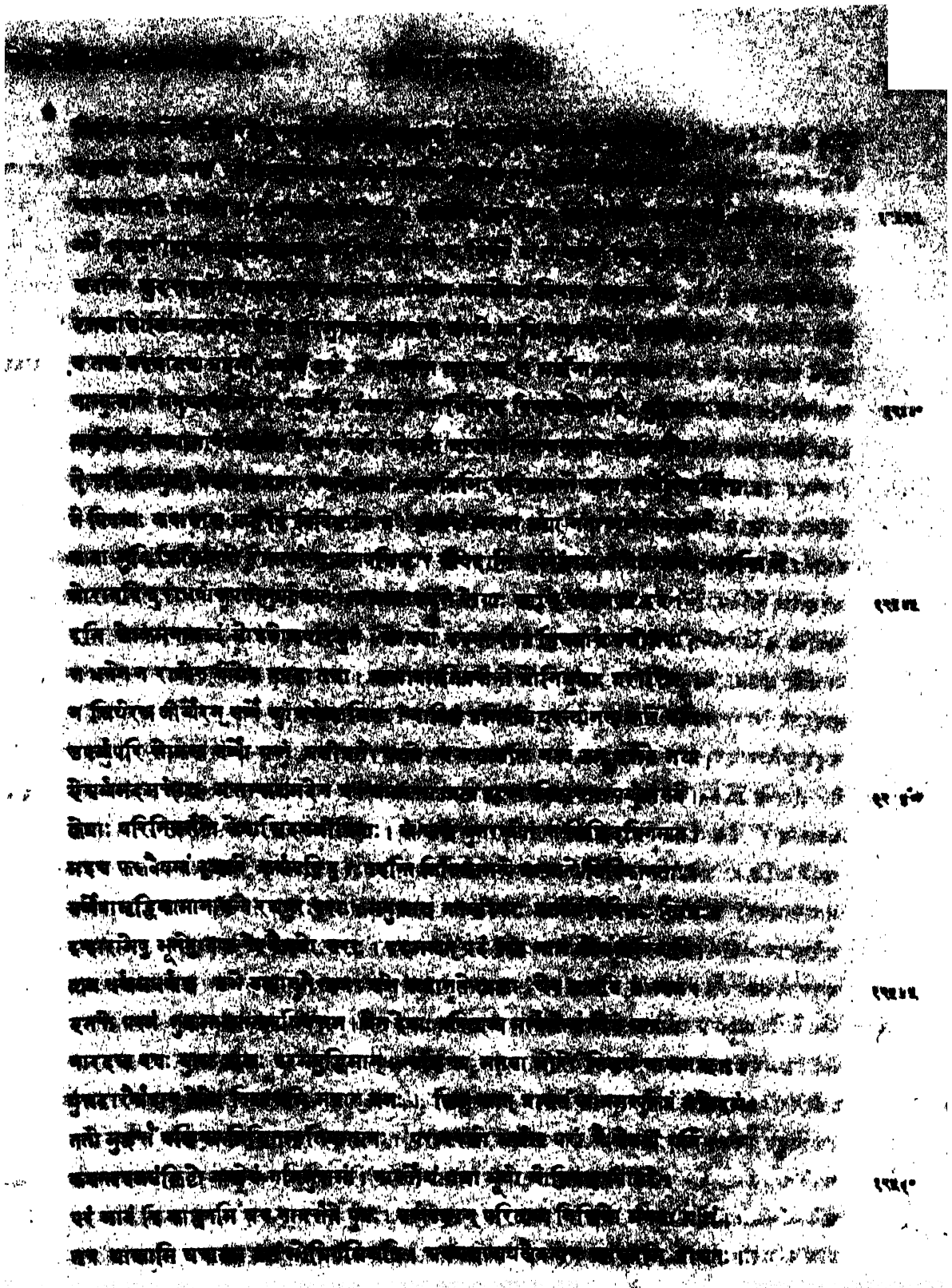
[illegible] २२४२

[illegible]

[illegible] २२४३

[illegible]

[ill



न हु शीघ्रगतौ शक्रः शक्तुं वा परमः गतिः । अथवा वि पुनर्यास्यामीत्येवमपपद्यते ॥ १४ ॥
तत्रापि गमनायाथ त्यक्त्वा यदधमेवरं । वायुभूतः प्रवेक्ष्यामि तेजोराशिं दिवाकरं ।
यद्वेव यान्ति यानि सोमः सुरगवेषणा । अन्वितः पवनं मूर्तिं पुनर्वेवाभिरक्षति ॥ १५ ॥
क्षीयते हि यदा सोमः पुनर्वेवाभिपूर्यते । नेक्षामहं विदित्वैतद्भवतो पुनः पुनः
रविस्तु संज्ञापयते सोमान् रश्मिशतैः शुभैः । वर्धमानेन वाहनं विश्वसंभवयोनयः ।
अतो मे रोचते गन्तुमादित्यं दीप्ततेजसं । यत्र गत्वा न मुह्यन्ति दुर्दृशो निःसहायाराजवा ।
सूर्यस्य सदने चारं निर्विशेयं जवेवरं । ऋषिभिः सह यास्यामि घोरं तेजोनिदूषणं ।
यास्यामि नगाचानाम् गिरिमुर्वीं दिशो दिशं । देवदानवगन्धर्वान् पिशाचोरगराक्षसान् ॥ १६ ॥
लोकेषु सर्वभूतानि मत्रेक्ष्यामि न संशयः । एवमस्तु गमिष्यामि सर्वे देवाः सहर्षिणः ।
यथानुज्ञाय तद्दिव्यं नारदं लोकपूजितं । तस्मादनुज्ञा सम्प्राप्य जगाम पितरं प्रति ।
सोऽभिवाद्य यथान्यायं शुकः प्रहसितं तदा । शुकः प्रहसितं दृष्ट्वा जगामाहृष्टवान् मुनिं ।
पुत्रा परिष्वजनं शुकस्य शीघ्रो ब्रह्मणः पुनरात्मवेत्ता । ओं भो पुत्र क्षीयन्ते तावद्य यावद्यः क्षीयामि
तदर्थं ।
निरपेक्षः शुचौ भूत्वा निःस्नेहो दृढनिश्चयः । लोकेषानवधिन्वन् गमनाय मनो दधे ।
पितरं च परिष्वज्य जगाम मुनिसत्तमः । पितापुत्रौ दिदृक्षया विवेशतुः ।
इति श्रीमहाभारते शान्तिपर्वणि मोक्षधर्मपर्वणि शुकाभिगमने चतुर्विंशदधिकद्विशततमोऽध्यायः ॥ २२४ ॥
॥ भीष्म उवाच ॥ निर्विशेषं समाज्ञाय शुतो ज्ञानेन चात्मवान् । सर्वे देवे शिवे च निःसङ्गः उपाविशत् ।
ज्ञानयोगमनाश्रित्य ज्ञानविज्ञानसंहितं । कर्मभिर्नियतैर्देवं सर्वेषां प्रभवोऽगमत् ।
ततः स ब्राह्मणो विद्वान् ब्रह्मभूतो महामुनिः । ब्रह्मादीन् ब्रह्मणः पुत्रान् विनीतवदुपाविशत् ।
न तत्र पक्षिणो नागा न मृगा न सरीसृपाः । न च तेषां शरीराणि यानि भूतेषु पञ्चसु ॥ १७ ॥
न दृष्टं तदाश्रमपदे तस्मिन्नत्यन्तनिर्मले । तेजो दिव्यं शुकः सम्यक् तापरं ।
न पुनर्योगमायान्ति लोकाः सर्वे चराचराः । महायोगेश्वरं दृष्ट्वा वीतमोहमनाविलं ।
ततः प्रदक्षिणं कृत्वा देवर्षिं नारदं तदा । विवेशाशाय स गतं शीघ्रो मरुतरंहसे ।
॥ शुक उवाच ॥ दृष्टो मार्गः प्रसन्नोऽयं यत्र यान्ति मनीषिणः । तमहमद्यानुयास्यामि गतिमिष्टां सनातनीं ।
नारदेनाभ्यनुज्ञातः शुचौ देशे यथाक्रमः । अभिवाद्य पुनर्वेवमाशाय्याकाशमाविशत् ।
कषायवस्त्रादुत्पत्य स पपात दिवं तदा । ततस्तेजोधरः श्रीमान् वायुभूतः सुनिर्मलः ।
ततश्चक्रं दिजश्रेष्ठ वैनतेयमवृतिं । दृष्ट्वा तं तत्र गच्छन्तं मनोमारुततरंहसं ।
वायवाथेन लोकांस्त्रीन् सर्वान् देवांश्च विश्वसत् । अधिष्ठितो दीर्घमध्वानं यावत्कालक्षमप्रभः ।
तमेकमनसं शान्तमथ पश्यन्तमात्मभं । दृष्ट्वा तेजोधृतानि स्थावराणि चराणि च ।
यथाऽनिलयथाम्भार्यं भूतां वै चक्रिरे सदा । पुष्पवर्षेण दिव्येनाभवत्कृतः ।

तं दृष्ट्वा विस्मिताः सर्वे
अन्तरीक्षगतः कोऽयं
ततः परमसंहृष्टा
शब्देनाकाशमखिलं
यज्ञाच्यवनको राजन्
दैवतं कृतमं लोकवु
ततः समभिचक्राम
तत्र ब्रह्मर्षिपुत्राश्च
ऋषिरेवेक आत्मानं
पिङ्गलो वृद्धतपाः
ऊर्ध्वबाहू वसुर्नाम
सोऽन्तरीक्षं
ततो वैपाथनसुतं
अब्रवीत्तानहो कार्यं
ततः प्रतिवचो देवं
मुञ्चास्य वचनं
दृष्टमेतन्मयाऽऽख्यातं
॥ वैशं उवाच ॥
तमो अष्टविधं विप्रा
तत्रस्थान् पदे नित्ये
उच्चापतो दिवो दीप्तो
द्रुमाः शाखाश्च
न चकाशे
ववर्ष वासवश्चोर्वं
अष्टमे प्रथमे
अतीतेऽथ
सोऽविचेतन
चक्षुर्मोतां महाराज

[illegible]

[illegible] १२९०

[illegible]

[illegible]

[illegible]

[illegible]

[illegible] १२९४

[illegible]

[illegible]

[illegible] १२९०

[illegible]

[illegible]

[illegible]

[illegible]

[illegible] १२९७

[illegible]

[illegible]

[illegible]

[illegible]

[illegible] १२९८

[illegible]

[illegible]

[illegible]

[illegible]

[illegible] १२९९

[illegible]

[illegible]

[illegible]

॥ युधिष्ठिर उवाच ॥

॥ भीष्म उवाच ॥

॥ नारद उवाच ॥

यजन्ते नामभिरनेकनामूर्त्तिसमाश्रितं । पिता माता च सर्व्वेषां जगतः शाश्वतो गुरुः ।
कं त्वन्य यजसे देवं पितरं कं न विद्महे ।
॥ श्रीभगवानुवाच ॥ अवाप्यमेतदकृत्यं आत्मगुह्यं सनातन । तव भक्तिमतो ब्रह्मन् वक्ष्यामि तु यथातथं ।
यत्तत् सूक्ष्ममविज्ञेयमव्यक्तमचलं ध्रुवं । इन्द्रियैरिन्द्रियार्थैश्च सर्व्वभूतैश्च वर्ज्जितं ।
स चात्मरात्मा भूतानां नैवात्मेति कथ्यते । त्रिगुणव्यतिरिक्तो यो पुरुषश्चेति कथ्यते । १२६०
तस्माद्व्यक्तमुत्पन्नं त्रिगुणं द्विजसत्तम । अव्यक्ताव्यक्तभावस्था या सा प्रकृतिरुच्यते ।
तां योनिमात्मयोर्व्विद्धि योऽसौ सदसदात्मकः । आवाभ्यां पूज्यते सो हि देवो पित्र्ये च कल्पते ।
नहि तस्मात् परोऽन्यो हि पिता देवोऽथवा द्विजः । आत्मा हि नः स विज्ञेयस्तस्मं पूजयावहे ।
तेनैषा प्रक्षिता ब्रह्मन्मर्य्यादा लोकभाविनी । देवं पित्र्यं च कर्त्तव्यमिति तस्यानुशासनं ।
ब्रह्मा स्थाणुर्मनुर्दक्षो भृगुर्धर्म्मस्तथा यमः । मरीचिरङ्गिरात्रिश्च पुलस्त्यः पुलहः क्रतुः । १२८१
वशिष्ठः परमेष्ठी च विश्वात्मा सोम एव च । कर्द्दमश्चापि यः प्रोक्तः क्रोधो विक्रीत एव च ।
एकविंशतिरुत्पन्नास्ते प्रजापतयः स्मृताः । तस्य देवस्य मर्य्यादां पूजयन्तः सनातनीं ।
देवं पित्र्यञ्च सततं तस्य विद्याय तत्त्वतः । आत्मप्राप्तानि च ततः प्राप्नुवन्ति द्विजोत्तमाः ।
स्वर्गस्था अपि ये केचिन्नो नमस्यन्ति देहिनः । ते तत्प्रसादात् गच्छन्ति तेनादिष्टफलाङ्गतिं ।
ये हीनाः सप्तदशभिर्गुणैः कर्म्मभिरेव च । कलाः पञ्चदश त्यक्त्वास्ते मुक्ता इति निश्चयः । १२९०
मुक्तानान्तु गतिर्ब्रह्मन् नैवान्य इति कल्पिता । स हि सर्व्वगुणश्चैव निर्गुणश्चैव कथ्यते ।
दृश्यते ज्ञानयोगेन त्वावाभ्यां प्रस्तुतो ततः । एवं ज्ञात्वा तमात्मानं पूजयावः सनातनं ।
तं वेदाम्नायमार्गैश्च नानातन्त्रसमाश्रिताः । भक्त्या सम्पूजयन्त्याशु गतिस्तेषां ददाति सः ।
ये तु तद्भाविता लोके लोकान्तिकं समाश्रिताः । एतदभ्यधिकं तेषां यत्ते तं प्रतिपद्यते ।
इति गुह्यसमुद्देशस्तव नारद कीर्त्तितः । भक्त्या प्रेम्णा च विप्रर्षे अस्मद्भक्तश्च ते सुतः । १३००
इति श्रीमहाभारते शान्तिपर्व्वणि मोक्षधर्म्मपर्व्वणि नारायणीये षड्विंशदधिकद्विशततमोऽध्यायः ॥ २२६ ॥

॥ भीष्म उवाच ॥ स एवमुक्तो द्विपदां वरिष्ठो नारायणेनोत्तमपूरुषेण । जगाद वाक्यं द्विपदां वरिष्ठं नारायणं लोकहिताधिवासं ।
॥ नारद उवाच ॥ यदर्थमात्मप्रभवेण सम्यक् कृतं त्वया धर्म्मसदे चतुर्द्धा । तत् साध्वहं लोकहितार्थमद्य गच्छामि द्रष्टुं प्रकृतिं तवाद्यां ।
पूजां गुरूणां सततं करोमि परस्य गुह्यं न तु भिन्नपूर्व्वं । वेदाः स्वधीता मम लोकनाथ तप्तं तपो नानृतमुक्तपूर्व्वं ।
गुप्तानि चत्वारि यथागमं मे शुचौ च भिक्षे च समोऽस्मि नित्यं । तस्मादिदं सततं प्रपन्न एकान्तभावेन वृणोम्यजस्रं ।
एभिर्व्विशेषैः परिशुद्धसत्त्वः कस्मान्न पश्येयमनन्तमीशं । तत्पारमेष्ठस्य वचो निशम्य नारायणः शाश्वतधर्म्मगोप्ता । १३१०
गच्छेति तं नारदमुक्तवान् स सम्पूजयित्वात्मविधिक्रियाभिः । ततो विसृष्टः परमेष्ठिपुत्रः सोऽभ्यर्च्चयित्वा तमृषिं पुराणं ।
ऊर्ध्वमुत्पपातोत्तमवेगयुक्तस्ततोऽधिमेरौ वरया निषिद्धे । तथावतस्थे च मुनिर्मुहूर्त्तमेकान्तमाश्रित्य गिरेः स पृष्ठे ।

आलोकयन्नुत्तरपश्चिमेन ददर्श चाग्र्यद्युतमुग्ररूपं । क्षीरोदधेर्योत्तरतो हि दीपः श्वेतः स नाम्ना प्रथितो विशालः ।
मेरोः सहस्रैः स हि योजनानां द्वाविंशतेर्द्वे कविभिर्निगद्यः । अनिन्द्रियाश्चानशनाश्च तत्र निरुच्छ्वासीनाः सुसुगन्धिगन्धाः ।
श्वेताः पुमांसो गतसर्वपापाश्चतुर्भुजाः पाण्डुतनूरुहाश्च । वज्राक्षिकायाः समसर्वगात्रा दिव्याग्र्यरूपाः शुभसारवेताः । १२७०६
कृष्णाजिनग्रीवधराः सुमेघनिनादाः समसुव्रतयुक्ता राजीवसदृशपादाः । यज्ञा इमे सर्वगताः शुभैरङ्गैरङ्गाभिर्वै निरङ्गाभिर्ये
विश्वतश्चक्षुरिलिङ्गाग्रे सूर्यप्रख्यं ।
भक्त्या देवं विश्वोत्पत्तिं यज्ञात् सर्वे लोकाः सम्प्रसृताः । वेदा धर्मो मुनयः प्राप्ता देवाः सर्वे तस्य निसर्गाः ।
॥ युधिष्ठिर उवाच ॥ अनिन्द्रिया निराहारा अनिरुद्धाः सुगन्धिनः । कथमेते पुरुषा जाताः का तेषां गतिरुत्तमा ।
ये च मुक्ता भवन्तीह नरा भरतसत्तम । तेषां लक्षणमेतद्धि तत्त्वेनैतदुपवर्णितं ।
तस्मान्मे संशयं छिन्धि परं कौतूहलं हि मे । त्वं हि सर्वकथारामस्त्वाश्रयाम्यमितं वयं । १२७१०
॥ भीष्म उवाच ॥ विस्तीर्णैषा कथा राजन् श्रुता मे पितृसन्निधौ । यैषा तव हि वक्त्रात् कथासारो हि सा मता ।
राजोपरिचरो नाम बभूवाधिपतिर्भुवः । आखण्डलसखः ख्यातो भक्तो नारायणं हरिं ।
धार्मिको नित्यभक्तश्च पितुर्नित्यमनन्वितः । साम्राज्यं तेन सम्प्राप्तं नारायणवरात्पुरा ।
सात्वतं विधिमास्थाय प्राक् सृष्ट्यमुखनिःसृतं । पूजयामास देवेशं तच्छेषेण पितामहान् ।
पितृशेषेण विप्रांश्च संविभज्य यितांश्च यः । शेषान्नभुक् सत्यपरः सर्वभूतेष्वहिंसकः । १२७१५
सर्वभावेन भक्तः स देवदेवं जनार्दनं । अनादिमध्यनिधनं लोककर्तारमव्ययं ।
तस्य नारायणे भक्तिर्वहतो निश्चलाधियः । एकान्तध्यायनं देवो दत्तवान् देवराट् स्वयं ।
आत्मराज्यं धनञ्चैव कलत्रं बान्धवास्तथा । यत्किञ्चामवनं सर्वमिति तत् प्रोक्षितं सदा ।
काम्यनैमित्तिका राजन् क्रियाः परमधिष्ठिताः । सर्वाः सात्वतमास्थाय विधिमृक्षे समाहितः ।
पञ्चरात्रविदो मुख्यास्तस्य गेहे महात्मनः । प्राणयं भगवत् प्रोक्तं भुञ्जते चाग्र्यभोजनं । १२७२०
तस्य प्रशासतो राज्यं धर्मेणामित्रघातिनः । मानृता वाक् समभवत्कामो दुष्टे न चाभवत् ।
न च क्रोधेन कृतवान् स पापं परमास्त्रपि । ये हि ते ऋषयः ख्याताः सप्त चित्रशिखण्डिनः ।
तैरेकमतिभिर्भूत्वा यत् प्रोक्तं ब्राह्ममुत्तमं । वेदैश्चतुर्भिः समितं कृतं मेरौ महागिरौ ।
आत्रेयैः सप्तभिरृषैर्लोकधर्ममनुत्तमं । मरीचिरत्र्यङ्गिरसौ पुलस्त्यः पुलहः क्रतुः ।
वसिष्ठश्च महातेजास्ते हि चित्रशिखण्डिनः । सप्तप्रकृतयो ज्ञेयास्तथा स्वायम्भुवोऽष्टमः । १२७२५
एताभिर्धार्यते लोकास्त्रयः ब्राह्मं विनिःसृतं । एकाग्रमनसो दान्ता मुनयः संयमे रताः ।
भूतभव्यभविष्यज्ञाः सत्यधर्मपरायणाः । इदं श्रेय इदं ब्रह्म इदं हितमनुत्तमं ।
लोकान् सञ्चिन्त्य मनसा ततः ब्राह्मं प्रचक्रिरे । तत्र धर्मार्थकामा हि मोक्षः पञ्चात्र कीर्तितः ।
मर्यादा विविधाश्चैव दिवि भूमौ च संस्थिताः । आराध्य तपसा देवं हरिं नारायणं प्रभुं ।
दिव्यं वर्षसहस्रं वै सर्वे ते ऋषिभिः सह । नारायणानुशिष्टा हि तदा देवी सरस्वती । १२७३०

विवेश तानृषीन् सर्व्वान् लोकानां हितकाम्यया । ततः प्रवर्त्तिता सत्यक् तपोविद्भिर्द्विजातिभिः ।
ब्रह्मे चार्षे च हेतौ च एषा प्रथमसंगता । आदावेव हि तच्छास्त्रमोङ्कारस्वरपूर्व्वितं ।
ऋषिभिः भाषितं तच्च यत्र कार्षणिको ह्यसौ । ततः प्रसन्नो भगवान्निर्दिष्टशरीरभृत् ।
ऋषीनुवाच तान् सर्व्वानदुष्टः पुरुषोत्तमः । शतं शतसहस्रं हि श्लोकानामिदमुत्तमं ।
लोकतन्त्रस्य शास्त्रस्य यस्माद्धर्म्मः प्रवर्त्तते । प्रवृत्तौ च निवृत्तौ च यस्मादेतद्भविष्यति । २२७१६
यजुर्ऋक्सामभिर्भुक्तमथर्व्वाङ्गिरसैस्तथा । यथा प्रमाणं हि मया शतो ब्रह्ममयादतः ।
रुद्रस्य क्रोधजो विप्रा यूयं प्रकृतयस्तथा । सूर्य्याचन्द्रमसौ चक्षुर्भूमिरापोऽग्निरेव च ।
धर्म्मे च मनसश्चैव यच्च भूताभिशब्दितं । अधिकारेषु वर्त्तन्ते यथा स्वं ब्रह्मवादिनः ।
सर्व्वे प्रमाणं हि यथा तथा तच्छास्त्रमुत्तमं । भविष्यति प्रमाणं वै एतस्मादनुशासनं ।
तस्मात् प्रवक्ष्यते धर्म्मान्मनुः स्वायम्भुवः स्वयं । उशना बृहस्पतिश्चैव यदोशनसोऽभविष्यतः । २२७२०
तदा प्रवक्ष्यतः शास्त्रं युगधर्म्मनिदर्शनं । स्वायम्भुवेषु धर्म्मेषु शास्त्रे चौशनसे शुभे ।
बृहस्पतिमते चैव लोकेषु प्रतिचारिते । युगात्कृतमिदं शास्त्रं प्रजापालो वसुस्ततः ।
बृहस्पतिसकाशाद्वै प्राप्स्यते द्विजसत्तमाः । स हि सम्भावितो राजा मद्भक्तश्च भविष्यति ।
तेन शास्त्रेण लोकेषु क्रियाः सर्व्वाः करिष्यति । एतद्धि युगशास्त्राणां शास्त्रमुत्तमसंज्ञितं ।
एतदर्थश्च धर्म्मश्च रहस्यञ्चैतदुत्तमं । अस्य प्रवर्त्तना चैव प्रजावन्तो भविष्यथ । २२७३५
स च राजा श्रिया युक्तो भविष्यति महान् वसुः । संक्षिप्ते तु नृपे तस्मिन् शास्त्रमेतत् सनातनं ।
अन्तर्द्धास्यति तत् सर्व्वमेतदृषिगणं मया । एतावदुक्त्वा वचनमदृश्यः पुरुषोत्तमः ।
विसृज्य तानृषीन् सर्व्वान् कामपि प्रस्थितो दिशं । ततस्ते लोकपितरः सर्व्वलोकार्थचिन्तकाः ।
प्रावर्त्तयन्त तच्छास्त्रं धर्म्मयोनिं सनातनं । उत्पन्नोऽङ्गिरसे चैव सुते प्रथमकल्पिते ।
साङ्गोपनिषदं शास्त्रं स्वायम्भुवमृषिस्तदा । अभ्युपेयेषितं देवं तपसे कृतनिश्चयाः । २२७४०
धारणाः सर्व्वलोकानां सर्व्वधर्म्मप्रवर्त्तकाः ।
इति श्रीमहाभारते शान्तिपर्व्वणि मोक्षधर्म्मपर्व्वणि नारायणीये सप्तविंशदधिकद्विशततोऽध्यायः ॥ २२७ ॥
॥ भीष्म उवाच ॥ ततोऽतीते महाकल्पे उत्पन्नोऽङ्गिरसः सुतः । कम्बुर्ऋषिर्हितो देवा आसे देवगुरोर्हिते ।
बृहद्ब्रह्म महचेति ब्रह्मणः पर्य्यायवाचकाः । एभिः समन्वितो राजन् गुणैर्विद्वान् बृहस्पतिः ।
तस्य ग्रियो बभूवाग्र्यो राजोपरिचरो वसुः । अधीतवांस्ततो शास्त्रं सम्यक् चित्रशिखण्डिनं ।
स राजा भावितः पूर्व्वं दैवेन विधिना वसुः । पौरवाणामयं पृथिवीं दिव्यमास्थाय सो यथा । २२७५०
तस्य यज्ञो महानासीद्भूमेर्यो महात्मनः । बृहस्पतिरुपाध्यायस्तत्र चेता बभूव ह ।
प्रजापतिसुताश्चाच सदस्यास्तत्र भेजिरे । एकतश्च द्वितश्चैव त्रितश्चैव महर्षयः ।
धनुषाख्योऽथ वैभ्यश्च अर्व्वावसुपरावसू । ऋषिर्मेधातिथिश्चैव तार्ण्डश्चैव महानृषिः ।
ऋषिः शान्तिर्महाभागस्तथावेदशिराश्च यः । ऋषिमेढ्रश्च कपिलः शास्त्रिशीर्षपिता ह्यतः ।

आद्यः कठशैलस्तिरिश्च वैश्यायणपूर्वजः । कपोऽथ देवहोत्रश्च एते षोडश कीर्त्तिताः ।
सम्भूताः सर्व्वसम्भारास्तस्मिंस्तज्ज्ञानकर्मणि । न तत्र पशुघातोऽभूत् स राजैवाक्षितोऽभवत् ।
अहिंस्रः शुचिरक्षुद्रो निराशीः सर्व्वसंयतः । आरण्यकपदोद्भूता भागास्तत्रोपकल्पिताः ।
प्रीतस्ततोऽस्य भगवान् देवदेवः पुरातनः । साक्षात्तं दर्शयामास योऽदृश्योऽन्येन केनचित् ।
स्वयमागमुपाधाय पुरोडाशं गृहीतवान् । अदृश्येन ततो भागो देवेन हरिमेधसा ।
दृष्ट्वतिस्तातः क्रुद्धः स्रुचमुद्यम्य वेगितः । साक्षाद्गं घ्नन् स्रुचः पातैरोषादभ्यवर्त्तयत् ।
उवाच चोपरिचरं मया भागोऽयमुद्यतः । याज्ञः स्वयं हि देवेन मन्त्रत्यक्तं न संशयः ।

॥ युधिष्ठिर उवाच ॥ उद्यता यज्ञभागाहि साक्षात् प्राप्ताः सुरैरिह । किमर्थमिह न प्राप्तो दर्शनं स हरिर्विभुः ।

॥ भीष्म उवाच ॥ ततः स तं समुद्भूतं भूमिपालो महान् वसुः । प्रसादयामास मुनिं सदस्यांश्च सर्व्वशः ।
ऊचुश्चैनमसम्भ्रान्तं न रोषं कर्त्तुमर्हसि । नैष धर्म्मः क्षतयुगे यज्ञे रोषमवीक्षया ।
अरोषणो ह्यसौ देवो यस्य भागोऽयमुद्यतः । न शक्यः स त्वया द्रष्टुमस्माभिर्वा कथञ्चन ।
यस्य प्रसादं कुरुते स वै तं द्रष्टुमर्हति । एकतश्चितिसोपानस्तप्तस्त्रिभिरधिष्ठितः ।
वयं हि ब्रह्मणः पुत्रा मानसाः परिकीर्त्तिताः । गता निःश्रेयसार्थं हि कदाचिद्धिमुत्तरं ।
तप्त्वा वर्षसहस्राणि चरित्वा तप उत्तमं । एकपादास्थिताः सम्यक् काष्ठभूताः समाहिताः ।
मेरोरुत्तरभागे तु क्षीरोदस्यानुकूलतः । स देशो यत्र तप्तं तपः परमदारुणं ।
कथं पश्येम हि वयं देवं नारायणात्मकं । वरेण्यं वरदं तं वै देवदेवं सनातनं ।
कथं पश्येम हि वयं देवं नारायणं इति । अथ श्रुतस्तावभूयो वागुवाचाशरीरिणी ।
स्निग्धगम्भीरया वाचा प्रहर्षणकरी विभो । सुतप्तं वस्तपो विप्राः प्रसन्नेनान्तरात्मना ।
यूयं जिज्ञासवो भक्ताः कथं द्रक्ष्यथ तं विभुं । क्षीरोदस्योत्तरतः श्वेतद्वीपो महाप्रभः ।
तत्र नारायणपरा मानवास्त्वूर्द्ध्वरेतसः । एकान्तभावोपगतास्ते भक्ताः पुरुषोत्तमं ।
ते सहस्रार्चिषं देवं प्रविशन्ति सनातनं । अनिष्क्रिया निराहारा अनिस्यन्दाः सुगन्धिनः ।
एकान्तिनस्ते पुरुषाः श्वेतद्वीपनिवासिनः । गच्छध्वं तत्र सुतपस्तप्तात्मानः प्रकाशिनः ।
अथ श्रुत्वा वयं सर्व्वे वाचं तामशरीरिणीं । यथाख्यातेन मार्गेण तं देशं प्रतिपेदिरे ।
प्राप्य श्वेतं महाद्वीपं तच्चित्तास्तद्विदृक्षवः । ततोऽस्मद्दृष्टिविषयस्ततोऽप्रतिहतोऽभवत् ।
न च पश्यामः पुरुषं तत्तेजोहतदर्शनाः । ततो नः प्रादुरभवद्विज्ञानं दैवयोगजं ।
न किलातप्ततपसा शक्यते द्रष्टुमञ्जसा । ततः पुनर्व्वर्षशतं तप्त्वा तात्कालिकं महत् ।
व्रतावसाने च शुभान्वरान्ददृशिरे वयं । श्वेतांश्चतुरः प्रतीकाशान् सर्व्वलक्षणलक्षितान् ।
नित्यान्नलिप्तगात्रान् ब्रह्म जपतः प्रागुदङ्मुखान् । मानसा नाम ते जपो जप्यते तैर्व्रताप्तमिः ।
तेनैकाग्रमनस्त्वेन प्रीतो भवति वै हरिः । यावत्यो मुनिभादूर्ध्वं भाः सूर्य्यस्य युगक्षये ।
एकैकस्य प्रभा तादृक् तावत्यानवस्य ह । तेजोनिवासः स द्वीप इति वै मेनिरे वयं ।

न तत्राभ्यधिकः कश्चित् सर्वे ते समतेजसः । अथ सूर्यसहस्रस्य प्रभां युगपदुत्थितां ।
महसा दृष्टवन्तः स्म पुनरेव दृशन्ति ते । सहितास्त्वभ्यधावन्त ततस्ते मानवा ऋषिं ।
कृताञ्जलिपुटा दृष्ट्वा नमस्येव वादिनः । ततो हि वदतां तेषामभीत्य विपुलं ऋषिं ।
बलिः किलोपक्रियते तस्य देवस्य तैर्नरैः । वयन्तु तेजसा तस्य महसा हृतचेतसः ।
न किञ्चिदपि पश्यामो हृतपञ्चेन्द्रियाः । एकस्तु शब्दो विततः श्रुतोऽस्माभिरुदीरितः ।
जितन्ते पुण्डरीकाक्ष नमस्ते विश्वभावन । नमस्तेऽस्तु हृषीकेश महापुरुषपूर्वज ।
इति शब्दः श्रुतोऽस्माभिः प्रियाक्षरसमन्वितः । ततस्त्विक्ष्वाकवे वायुः सर्वगन्धवहः शुचिः
दिव्यान्युवाह पुष्पाणि कर्णिकाकेशरैर्युता । तैरिष्टपक्षकाशैश्च चरितैरेकात्मभिर्नरैः ।
भक्त्या परमया युक्तैर्मनोवाक्कर्मभिस्तदा । नूनमत्रागतो देवो यथा तैरनुदीरितः ।
वयन्त्वेनं न पश्यामो मोहितास्तस्य मायया । मारुते संनिवृत्ते च वह्नौ च प्रतिपादिते ।
चिन्ताव्याकुलितात्मानो जाताः स्मोऽग्निरसम्वर । भानवानां सहस्रेषु तेषु वै ब्रह्मयोनिषु ।
अस्माञ्च कश्चिन्मनसा चक्षुषा वाप्यपूजयत् । तेऽपि त्वया मुनिगणा एकभावमनुव्रताः ।
नाशासु दधिरे भावं ब्रह्मभावमनुस्मिताः । ततोऽस्मान् सुपरिश्रान्तांस्तपसा चाग्निकर्षितान् ।
उवाच त्वं किमपि भूतं तत्राशरीरकं ।
॥ देव उवाच ॥ द्रष्टारः पुरुषाः स्थिताः सर्वेन्द्रियविवर्जिताः । दृष्टो भवति देवेश एभिर्दृष्टैर्द्विजोत्तमैः ।
गच्छध्वं मुनयः सर्वे यथागतमितोऽचिरात् । न स ब्रह्मादिभिर्देवैः द्रष्टुं शक्यस्तपोबलैः ।
कालं कालेन महता एकाग्रित्वमुपागतैः । ब्रह्मा द्रष्टुं च भगवान् प्रभामण्डलदुर्दृशः ।
महत्कार्यं च कर्तव्यं युष्माभिर्द्विजसत्तमाः । इतः शतयुगेऽतीते विपर्यासगतेऽपि च ।
वैवस्वतेऽन्तरे विप्राः प्राप्ते चेतायुगे पुनः । सुराणां कार्यसिद्ध्यर्थं यदाहं वै भविष्यथ ।
ततस्तदद्भुतं वाक्यं निशम्यैवामृतोपमं । तस्य प्रसादात् प्राप्ताः स्मो देवमीक्षितमञ्जसा ।
एवं सुतपसा चैव दृष्यकर्मेश्वरश्च सः । देवोऽस्माभिर्न दृष्टः स कथं त्वं द्रष्टुमर्हसि ।
नारायणो महद्भूतं विश्वकृद्विश्वकर्मभुक् । अजादिनिधनोऽव्यक्तो देवदानवपूजितः ।
एवमेकान्तवाक्येन हितार्थेनतमतेन च । अनुशोचः सदश्वैव दृश्यन्निरदारधीः ।
ममानयत्ततो यज्ञं दैवतं समपूजयत् । समाप्तयज्ञो राजापि प्रजाः पालितवान् वसुः ।
ब्रह्मण्यापाहितो भक्तः प्रविवेश मही ततः । स राजा राजशार्दूल सत्यधर्मपरायणः ।
अन्तर्भूमिगतश्चैव सततं धर्मवत्सलः । नारायणपरो भूत्वा नारायणमयं जपन् ।
तस्यैव च प्रसादेन पुनरेवोत्थितस्तु सः । महीतलाद्गतस्थानं ब्रह्मणः समनन्तरं ।
परां कृतिमनुप्राप्त इति नैष्ठिकमब्रवीत् ।
इति श्रीमहाभारते शान्तिपर्वणि मोक्षधर्मपर्वणि नारायणीये अष्टत्रिंशदधिकत्रिशततमोऽध्यायः ॥ ३३८ ॥
॥ युधिष्ठिर उवाच ॥ यदा भगवतोऽत्यर्थमासीद्राजा महान् वसुः । किमर्थं स परिभ्रष्टो विवेश विवरं भुवः ।

॥ भीष्म उवाच ॥ अत्राप्युदाहरन्तीममितिहासं पुरातनं । ऋषीणाञ्चैव संवादं विदुषाञ्च भारत।
अजेन यष्टव्यमिति प्राऽहैवा द्विजोत्तमान् । स च छागोऽप्यजो ज्ञेयो नान्यः पशुरिति स्थितिः। १२८९०
॥ ऋषयऊचुः ॥ बीजैर्यज्ञेषु यष्टव्यमिति वै वैदिकी श्रुतिः । अजसंज्ञानि बीजानि छागं नो हन्तुमर्हथ ।
नैष धर्मः सतां देवा यत्र बध्येत वै पशुः । इदं कृतयुगं श्रेष्ठं कथं बध्येत वै पशुः ।
॥ भीष्म उवाच ॥ तेषां संवदतामेवमृषीणां विबुधैः सह । मार्गागतो नृपश्रेष्ठस्तं देशं प्राप्तवान् वसुः ।
अन्तरीक्षचरः श्रीमान् समग्रबलवाहनः । तं दृष्ट्वा सहसायान्तं वसुं ते चान्तरीक्षगं ।
ऊचुर्द्विजातयो देवानेष ज्ञेत्यति संशयं । यज्वा दानपतिः श्रेष्ठः सर्वभूतहितप्रियः । १२८९५
कथंस्विदन्यथा ब्रूयादेष वाक्यं महान् वसुः । एवं ते संविदं कृत्वा विबुधा ऋषयस्तथा ।
अपृच्छन् सहसाभ्येत्य वसुं राजानमन्तिकात् । भो राजन् केन यष्टव्यमजेनाहोस्विदौषधैः ।
एतन्नः संशयं छिन्धि प्रमाणं नो भवान्मतः । स तान् कृताञ्जलिर्भूत्वा परिपप्रच्छ वै वसुः ।
कस्य वैको मतः कामो ब्रूत सत्यं द्विजोत्तमाः ।
॥ ऋषयऊचुः ॥ धान्यैर्यष्टव्यमित्येव पशोऽस्माकं नराधिप । देवानान्तु पशुः पक्षो मतो राजन् वदस्व नः । १२८९०
॥ भीष्म उवाच ॥ देवानान्तु मतं ज्ञात्वा वसुना पक्षसंश्रयात् । छागेनाजेन यष्टव्यमेवमुक्तं वचस्तदा ।
कुपितास्ते ततः सर्वे मुनयः सूर्यवर्चसः । ऊचुर्व्योमं विमानस्थं देवपक्षार्थवादिनं ।
नरपक्षो गृहीतस्ते यस्मात्तस्माद्दिवः पत । अद्यप्रभृति ते राजन्नाकाशे विहिता गतिः ।
अस्माच्छापाभिघातेन मही भित्त्वा प्रवेक्ष्यसि । ततस्तस्मिन्मुहूर्ते ऽथ राजोपरिचरस्तदा ।
अधो वै सम्बभूवाशु भूमेर्विवरगो नृप । स्मृतिस्तेवं न विजहौ तदा नारायणाज्ञया । १२८९५
देवास्तु सहिताः सर्वे वसोः शापविमोक्षणं । चिन्तयामासुरव्यग्राः सुहृदं हि नृपस्य तत् ।
अनेनास्मत्कृते राज्ञा शापः प्राप्तो महात्मना । अस्य प्रतिप्रियं कार्यं सहितैर्नो दिवौकसः ।
इति बुद्ध्या व्यवस्याशु गत्वा निश्चयमीश्वराः । ऊचुः संहृष्टमनसो राजोपरिचरन्तदा ।
ब्रह्मण्यदेवभक्तस्त्वं सुरासुरगुरुर्हरिः । कामं स तव तुष्टात्मा कुर्याच्छापविमोक्षणं ।
मानना तु द्विजातीनां कर्तव्या वै महात्मना । अवश्यं तपसा तेषां फलितव्यं नृपोत्तम । १२८९०
यतस्त्वं सहसा भ्रष्ट आकाशाद्भूमिमीयिवान् । एकत्वमुपगं तुभ्यं दत्तो वै नृपसत्तम ।
यावत्त्वं शापदोषेण कालमाप्स्यसेऽनघ । भूमेर्विवरगो भूत्वा तावत्त्वं कालमाप्स्यसि ।
यज्ञेषु सुकृतं विप्रैर्व्वसोर्द्वारं समाहितैः । प्राप्स्यसेऽस्मदनुध्यानात्मा च त्वां ग्लानिरस्पृशत् ।
न क्षुत्पिपासे राजेन्द्र भूमेस्छिद्रे भविष्यतः । वसोर्द्वाराभिपीतस्तत्तेजसाप्यायितेन च ।
स देवोऽस्मद्वरात् प्रीतो ब्रह्मलोकं हि नेष्यति । एवं दत्त्वा वरं राज्ञे सर्वे ते च दिवौकसः । १२८९५
गताः स्वभवनं देवा ऋषयश्च तपोधनाः । चक्रे वसुस्ततः पूजां विश्वकर्मेणाथ भारत ।
अर्घ्यं जगौ च सततं नारायणमुखोद्गतं । तत्रापि पञ्चभिर्यज्ञैः पञ्चकालानरिन्दम ।
अयजद्धरिं सुरपतिं भूमेर्विवरगोऽपि सन् । ततोऽस्य तुष्टो भगवान् भक्त्या नारायणो हरिः ।

अनन्यभक्तस्य सतस्तापसस्य जितात्मनः । वरदो भगवान् विष्णुः समीपस्थं द्विजोत्तमं ।
गरुत्मन्तं महावेगमाबभाषेऽमितं तदा । द्विजोत्तम महाभाग पश्यतां वचनात्मम । १८८०
सम्राड्राजा वसुर्नाम धर्मात्मा संशितव्रतः । ब्राह्मणानां प्रकोपेन प्रविष्टो वसुधातलं ।
मानितास्ते तु विप्रेन्द्रास्तस्तु गच्छ द्विजोत्तम । भूमेर्निर्वरसंगुप्तं मत्तश्चेह ममाज्ञया ।
अधस्वरं नृपश्रेष्ठं खेचरं कुरु मा चिरं । महात्मानथ विज्ञाय पक्षी मारुतवेगवान् ।
विवेश विवरं भूमेर्यत्रास्ते पार्थिवो वसुः । तत एनं समुद्धृत्य सहसा विनतासुतः ।
उत्पपात नभस्तूर्णं तच्च चैनममुञ्चत । तस्मिन्मुक्ते संजज्ञे राजोपरिचरः पुनः । १८८५
सशरीरो गतश्चैव ब्रह्मलोकं नृपोत्तमः । एवन्तेनापि कौन्तेय वाग्दोषादेवतास्तया ।
प्राप्ता गतिरधस्तात्तु द्विजशापान्महात्मना । केवलं पुरुषस्तेन सेवितो हरिरीश्वरः ।
ततः शीघ्रं जहौ शापं ब्रह्मलोकमवाप च ।

॥ भीष्म उवाच ॥ एतत्ते सर्व्वमाख्यातं सम्भूता मामवा यथा । नारदोऽपि यथा श्वेतं द्वीपं स गतवानृषिः ।
तत्ते सर्व्वं प्रवक्ष्यामि शृणुष्वैकमना नृप । १८९०

इति श्रीमहाभारते शान्तिपर्व्वणि मोक्षधर्मपर्व्वणि नारायणीये ऊनचत्वारिंशदधिकत्रिशततोऽध्यायः ॥ ३३९ ॥

॥ भीष्म उवाच ॥ प्राप्य श्वेतं महाद्वीपं नारदो भगवानृषिः । ददर्श तानेव नरान् श्वेतांश्चन्द्रसमप्रभान् ।
पूजयामास शिरसा मनसा तैश्च पूजितः । दिदृक्षुर्ब्रह्मणः परमः सर्व्वतश्चक्षुगतः स्थितः ।
भूत्वैकाग्रमना विप्र ऊर्द्ध्वबाहुः समाहितः । स्तोत्रं जगौ स विश्वाय निर्गुणाय गुणात्मने ।

॥ नारद उवाच ॥ नमस्ते देवदेवेश निष्क्रिय निर्गुण लोकसाक्षिन् चेतश्च पुरुषोत्तम अनन्त पुरुष महापुरुष पुरुषोत्तम त्रिगुणप्रधान अमृत अमृतनाभ अनन्ताक्ष व्योम सनातन सदसद्व्यक्ताव्यक्त ऋतधामन् आदिदेव वसुप्रद प्रजापते मरीचे वनस्पते महाप्रजापते उर्ज्जस्पते वाचस्पते जगत्पते मनस्पते दिवस्पते मरुत्पते सलिलपते पृथिवीपते दिक्पते पूर्व्वनिवास गुह्य ब्रह्मपुरोहित ब्रह्मकायिक महाराजिक चातुर्म्महाराजिक आभास्वर महाभास्वर सत्यमहाभाग वाम्य महावाम्य संज्ञासंज्ञ तुषित महातुषित प्रमर्दन परिनिर्म्मित अपरिनिर्म्मित वशवर्त्तिन् अपरिनिन्दित अपरिमित वशवर्त्तिन् अवशवर्त्तिन् यज्ञ महायज्ञ यज्ञसम्भव यज्ञयोने यज्ञगर्भ यज्ञहृदय यज्ञस्तुत यज्ञभागहर पद्मयज्ञ पद्मकालकर्त्तपते पद्मराजिक वैकुण्ठ अपराजित मानसिक नामनामिक परस्वामिन् सुखात हंस परमहंस महाहंस परमयाज्ञिक साङ्ख्ययोग साङ्ख्यमूर्त्ते अमृतेशय हिरण्येशय देवेशय कुशेशय ब्रह्मेशय पद्मेशय विश्वेश्वर विश्वकर्म्मन् त्वं जगद्व्यय: त्वं जगत्प्रतिः तवाग्निरास्यं वडवामुखोऽग्निः त्वमाज्यपतिः सारथिः त्वं वषट्कारः त्वं ओङ्कारः त्वंतपः त्वं मनः त्वं चन्द्रमाः त्वं वसुराज्यं त्वं सूर्य्यस्त्वं दिशां गजस्त्वं दिग्भागो विदिग्भागो हयशिरः प्रथमर्षिसौपर्ण: वर्णधर पद्मगर्भ त्रिणाचिकेत षडङ्गनिधान प्राग्ज्योतिषज्येष्ठ सामग सात्त्विकव्रतधर अथर्वशिरा: पञ्चमहाकल्प फेनपाचार्य बालखिल्य वैखानस अभग्नयोग अभग्नपरिसङ्ख्यान युगादे युगमध्य युगनिधन आखण्डल प्राचीनगर्भ कौशिक पुरुहुत पुरुहूत विश्वभुक् विश्वरूप अनन्तगते अनन्तभोग अनन्त अनादे अमध्य अव्यक्त अव्यक्तनिधन व्रतावास समुद्राधिवास यशोवास तपोवास दयावास लक्ष्म्यावास विद्यावास कीर्त्यावास श्रीवास सर्व्वावास वासुदेव सर्व्वच्छन्दक हरिहय हरिमेध महायज्ञ भागहर वरप्रद सुखप्रद धनप्रद हरिमेध यमनियम महानियम छन्दक अतिछन्द

महाक्रतुरक्षु सर्व्वक्रतुरक्षु नियमधर नियमभृत प्रवचन गतप्रकृत्त वेदक्रिय अज सर्व्वगति सर्व्वदर्शिन् अग्राह्य अचल महाविभूते माहात्म्यशरीर पवित्र महापवित्र हिरण्मय वृहत् अप्रतर्क्य अविज्ञेय ब्रह्माग्र्य प्रजासर्गकर प्रजाविधिकर महामायाधर चित्रशिखण्डिन् वरप्रद पुराणाग्रभागहर गणाध्वर हिरण्यरूप हिरण्यसंग्रय सर्व्वनीवृत्त निवृत्तरूप ब्राह्मणरूप ब्राह्मणप्रिय विश्वमूर्त्ते महामूर्त्ते बान्धव भक्तवत्सल ब्राह्मणदेव भक्तोऽहं त्वां दिदृक्षुरेकान्तदर्शनाय नमो नमः॥

इति श्रीमहाभारते शान्तिपर्व्वणि मोक्षधर्म्मपर्व्वणि नारायणीये महापुरुषप्रश्ने चत्वारिंशदधिकत्रिशततमोऽध्यायः॥ ३४० ॥

॥ भीष्म उवाच ॥ एवं स्तुतः स भगवान् गुह्यैश्चाप्यैश्च नामभिः। तं मुनिं दर्शयामास नारदं विश्वरूपधृक्। १२८६१

किञ्चिच्चन्द्रादिशुद्धात्मा किञ्चिच्चन्द्रादिभेषवान्। क्वचानुवर्णः किञ्चिच्च किञ्चिद्धूम्याकृतिः प्रभुः।
शुकपत्रनिभः किञ्चित् किञ्चित् स्फटिकसन्निभः। नीलाञ्जनचयप्रख्यो जातरूपप्रभः क्वचित्।
प्रवालाङ्कुरवर्णश्च श्वेतवर्णस्तथा क्वचित्। क्वचित् सुवर्णवर्णाभो वैदूर्य्यसदृशः क्वचित्।
नीलवैदूर्य्यसदृशः इन्द्रनीलनिभः क्वचित्। मयूरग्रीववर्णाभो मुक्ताहारनिभः क्वचित्।
एतान् बहुविधान् वर्णान् रूपैर्बिभ्रत् सनातनः। सहस्रनयनः श्रीमान्ऊर्ध्वतेजाः सहस्रपात्। १२८७०

सहस्रोदरबाहुश्च अथक इति च क्वचित्। ओङ्कारमुद्गिरन् वक्त्रात् सावित्रीञ्च तदन्तरा।
ऋग्वेदमथ वक्त्रेभ्यश्चतुर्भ्यो गिरन् वक्त्रैः। आरण्यकं जगौ देवो हरिर्नारायणो वशी।
वेदीं क्रमण्डलुं शुभ्रान् मणीनुपानहौ कुशान्। अग्निं दण्डकाष्ठञ्च ज्वलितञ्च हुताशनं।
धारयामास देवेशो हस्तैर्यज्ञपतिस्तदा। तं प्रसन्नं प्रसन्नात्मा नारदो द्विजसत्तमः।
वाग्यतः प्रणतो भूत्वा ववन्दे परमेश्वरं। तमुवाच ततं मूर्द्ध्नि देवानामादिरव्ययः। १२८७१

॥ श्रीभगवानुवाच ॥ एकतश्च दितश्चैव त्रितश्चैव महर्षयः। इमं देशमनुप्राप्ता मम दर्शनलालसाः।
न च मां ते ददृशिरे न च द्रक्ष्यन्ति कञ्चन। ऋते ह्यैकान्तिकश्रेष्ठात्त्वद्वैवैकान्तिकोत्तमः।
अमैतास्तनवः श्रेष्ठा जाता धर्म्मसुते द्विज। तास्त्वं भजस्व सततं साधयस्व यथागतं।
वृणीष्व च वरं विप्र मत्तस्त्वं यदिच्छसि। प्रसन्नो ऽहं तवाद्येह विश्वमूर्त्तिरिहाव्ययः।

॥ नारद उवाच ॥ अद्य मे तपसो देव यमस्य नियमस्य च। सद्यः फलमवाप्तं वै दृष्टो यद्भगवान्मया। १२८८०

वर एष ममात्यन्तं दृश्यत्वं यत्सनातनः। भगवन् विश्वदृक् सिंहः सर्व्वमूर्त्तिर्महान् प्रभुः।

॥ भीष्म उवाच ॥ एवं सन्दर्शयित्वा तु नारदं परमेष्ठिनं। उवाच वचनं भूयो गच्छ नारद मा चिरं।
इमे ह्यनिन्द्रियाहारा मद्भक्त्यासक्तवर्चसः। एकाग्रास्त्वन्नयेत्वां वै नैषां विघ्नो भवेदिति।
सिद्धा ह्येते महाभागाः पुरा ह्यैकान्तिकोऽभवन्। तमोरजोभिर्निर्मुक्ता मां प्रवेक्ष्यन्त्यसंशयं।
न दृश्यस्यदृधा योऽयो न स्तुत्यः स्तवनेन च। न ध्येयश्चैव गम्येन रसेन च विवर्जितः। १२८८५

सत्त्वं रजस्तमश्चैव न गुणास्तं भजन्ति वै। यस्य सर्व्वगतः साक्षी लोकस्यात्मेति कथ्यते।
भूतग्रामशरीरेषु नश्यत्सु न विनश्यति। अजो नित्यः शाश्वतश्च निर्गुणो निष्कलस्तथा।
द्विर्दादशेभ्यस्तत्त्वेभ्यः ख्यातो यः पञ्चविंशकः। पुरुषो निष्क्रियश्चैव ज्ञानदृश्यश्च कथ्यते।
यं प्रविश्य भवन्तीह मुक्ता वै द्विजसत्तमाः। स वासुदेवो विज्ञेयः परमात्मा सनातनः।

पश्य देवस्य माहात्म्यं महिमानञ्च नारद । शुभाशुभैः कर्मभिर्यो न लिप्यति कदाचन । १२८९०
सत्त्वं रजस्तमश्चेति गुणानेतान् प्रचक्षते । एते सर्व्वशरीरेषु तिष्ठन्ति विचरन्ति च ।
एतान् गुणांस्तु क्षेत्रज्ञो भुङ्क्ते नैभिः स युज्यते । निर्गुणो गुणभुक् चैव गुणद्रष्टा गुणाधिकः ।
जगत्प्रतिष्ठा देवर्षे पृथिव्यप्सु प्रलीयते । ज्योतिरापः प्रलीयन्ते ज्योतिर्म्वायौ प्रलीयते ।
खे वायुः प्रलयं याति मनस्याकाशमेव च । मनो हि परमं भूतं तदव्यक्ते प्रलीयते ।
अव्यक्तं पुरुषे ब्रह्मन्निष्क्रिये सम्प्रलीयते । नास्ति तस्मात् परतरः पुरुषादे सनातनात् । १२८९१
नित्यं हि नास्ति जगति भूतं स्थावरजङ्गमं । ऋते तमेकं पुरुषं वासुदेवं सनातनं ।
सर्व्वभूतात्मभूतो हि वासुदेवो महाबलः । पृथिवी वायुराकाशमापो ज्योतिश्च पञ्चमं ।
ते समेता महात्मानः शरीरमिति संज्ञितं । तदा विशति यो ब्रह्मन्नदृश्यो लघुविक्रमः ।
उत्पन्न एव भवति शरीरं चेष्टयन् प्रभुः । न विना धातुसंघातं शरीरं भवति क्वचित् ।
न च जीवं विना ब्रह्मन् वायवश्चेष्टयन्त्युत । स जीवः परिसङ्ख्यातः शेषः सङ्कर्षणः प्रभुः । १२९००
तस्मात् सनत्कुमारत्वं यो लभेत् स्वेन कर्म्मणा । यस्मिंस्तु सर्व्वभूतानि प्रलयं यान्ति संक्षये ।
स मनः सर्व्वभूतानां प्रद्युम्नः परिपठ्यते । तस्मात् प्रसूतो यः कर्त्ता कारणं कार्य्यमेव च ।
तस्मात् सर्व्वं समभवति जगत् स्थावरजङ्गमं । सोऽनिरुद्धः स दृश्यादो व्यक्तः स सर्व्वकर्म्मसु ।
यो वासुदेवो भगवान् क्षेत्रज्ञो निर्गुणात्मकः । शेषः स एव राजेन्द्र जीवः सङ्कर्षणः प्रभुः ।
सङ्कर्षणाच्च प्रद्युम्नो मनोभूतः स उच्यते । प्रद्युम्नाद्योऽनिरुद्धस्तु सोऽहङ्कारः स ईश्वरः । १२९०५
मत्तः सर्व्वं समभवति जगत् स्थावरजङ्गमं । अक्षरञ्च क्षरञ्चैव सदासच्चैव नारद ।
मां प्रविश्य भवन्तीह मुक्ता भक्तास्तु ये मम । अहं हि पुरुषो ज्ञेयो निष्क्रियः पञ्चविंशकः ।
निर्गुणो निष्कलश्चैव निर्द्वन्द्वो निष्परिग्रहः । एतत्त्वया न विज्ञेयं रूपवानिति दृश्यते ।
दुरुच्चरुद्गर्त्तोऽशय्येयमोघोऽहं जगतो गुरुः । माया ह्येषा मया सृष्टा यन्मां पश्यति नारद ।
सर्व्वभूतगुणैर्युक्तं नैवं मां ज्ञातुमर्हसि । मयैतत् कथितं सम्यक् तव मूर्त्तिचतुष्टयं । १२९१०
अहं हि जीवसंज्ञातो मयि जीवः समाहितः । नैवं ते बुद्धिरत्राभूद्दृष्टो जीवो मयेति वै ।
अहं सर्व्वगतो ब्रह्मन् भूतयोनिरयोनिजः । भूतयोनिशरीरेषु नश्यत्सु न नश्याम्यहं ।
सिद्धा हि ते महाभागा नरा लोकादितोऽभवन् । तमोरजोभ्यां निर्मुक्ताः प्रवेक्ष्यन्ति च मां मुने ।
हिरण्यगर्भो लोकादिस्तुर्य्यस्तो निरुत्तमः । ब्रह्मा सनातनो देवो मम वक्षस्यचिन्तकः ।
ललाटाच्चैव मे रुद्रो देवक्रोधादिनिःसृतः । पश्यैकादश मे रुद्रान् दक्षिणं पार्श्वमाश्रितान् । १२९१५
द्वादशैव तथादित्यान् वामपार्श्वं समाश्रितान् । अश्वतश्चैव मे पश्य वसूनष्टौ सुरोत्तमान् ।
नासत्यश्चैव दस्रश्च भिषजौ पश्य पृष्ठतः । सर्व्वान् प्रजापतीन् पश्य पश्य सप्त ऋषींस्तथा ।
वेदान् यज्ञांश्च सप्तः पश्यामृतमथौषधीः । तपांसि नियमांश्चैव यमानपि पृथग्विधान् ।
तथाष्टगुणमैश्वर्य्यमेकस्थं पश्य मूर्त्तिमत् । श्रियं लक्ष्मीञ्च कीर्त्तिञ्च पृथिवीञ्च ककुप्सितीं ।

वेदानां मातरं पश्य मन्त्रां देवीं सरस्वतीं। भुवश्च ज्योतिषां श्रेष्ठं पश्य नारद शेषरं। १२८९*
अम्भोधरान् समुद्रांश्च सरांसि सरितस्तथा। मूर्त्तिमतः पितृगणांश्चतुरः पश्य सत्तम।
चीर्णवेमान् गुणान् पश्य मत्स्थान् मूर्त्तिविवर्जितान्। देवकार्य्यादपि मुने पितृकार्य्यं विशिष्यते।
देवानाञ्च पितॄणाञ्च पिता लोकोऽहमाहितः। अहं पुरा गिरा भूत्वा समुद्रे पश्चिमोत्तरे।
पिबामि सुऽप्तं हव्यं कव्यञ्च श्रद्धयान्वितं। मया सृष्टः पुरा ब्रह्मा मां यज्ञमयजत् स्वयं।
ततस्तस्मिन् वरान् प्रीतो दत्तवानस्मयुत्तमान्। सप्तपुत्रत्वञ्च कल्पादौ लोकाध्यक्षत्वमेव च। १२९१*
अहङ्कारत्वमप्येव नामपर्य्यायवाचकं। तथा दत्ताञ्च मर्य्यादां नातिक्रामति कश्चन।
त्वञ्चैव वरदो ब्रह्मन् वरेषूनां भविष्यसि। सुरासुरगणानाञ्च ऋषीणाञ्च तपोधन।
पितॄणाञ्च महाभाग सततं संप्रसिद्धतः। विविधानाञ्च भूतानां त्वमुपास्यो भविष्यसि।
प्रादुर्भावगतस्त्वाहं सुरकार्य्येषु नित्यदा। अनुशासन्तया ब्रह्मन्निदोऽस्मि सुतो यथा।
एतांस्त्वान्यांश्च रुचिरान् ब्रह्मणेऽमिततेजसे। अहं दत्त्वा वरान् प्रीतो निवृत्तिपरमोऽभवं। १२९२*
निर्व्वाणं सर्व्वधर्म्माणां निवृत्तिः परमा स्मृता। तस्मान्निवृत्तिमापन्नस्तरेत् सर्व्वान्निवर्त्तते।
विद्यासहायवन्तञ्च आदित्यस्थं समाहितं। कपिलं प्राऽसुरायाथ्यः साङ्ख्यनिश्चितनिश्चयः।
हिरण्यगर्भो भगवानेष छन्दसि सुष्टुतः। सोऽहं योगरतिर्नित्यं योगशास्त्रेषु पठ्यते।
एषोऽहं व्यक्तिमागत्य तिष्ठामि दिवि शाश्वतः। ततो युगसहस्रान्ते संहरिष्ये जगत्पुनः।
कृत्वा मत्स्थानि भूतानि स्थावराणि चराणि च। एकाकी विद्यया सार्द्धं विहरिष्ये जगत्पुनः। १२९३*
ततो भूयो जगत् सर्व्वं करिष्यामीह विद्यया। ब्रह्ममूर्त्तिश्चतुर्थी या साऽजश्छेदमक्षयं।
स हि सङ्कर्षणः प्रोक्तः प्रद्युम्नं सोऽप्यजीजनत्। प्रद्युम्नादनिरुद्धोऽहं सर्गो मम पुनः पुनः।
अनिरुद्धात्तथा ब्रह्मा तस्माभिकमलोद्भवः। ब्रह्मणः सर्व्वभूतानि चराणि स्थावराणि च।
एतां सृष्टिं विजानीहि कल्पादिषु पुनः पुनः। यथा सूर्य्यस्य गगणादुदयास्तमने इह।
नष्टे पुनर्व्वलात् काल आनयत्यमितद्युतिः। तथाबलादहं पृथ्वीं सर्व्वभूतहिताय वै। १२९४*
सप्तैराक्रान्तसर्व्वाङ्गो नष्टो सागरमेखलां। आनयिष्यामि स्वस्थानं वाराहं रूपमास्थितः।
हिरण्याक्षं वधिष्यामि दैत्येयं बलगर्व्वितं। नारसिंहं वपुः कृत्वा हिरण्यकशिपुं पुनः।
सुरकार्य्ये हनिष्यामि यज्ञघ्नं दितिनन्दनं। विरोचनस्य बलवान् बलिः पुत्रो महासुरः।
अवध्यः सर्व्वलोकानां सदेवासुररक्षसां। भविष्यति सशक्राश्च स्वराज्याद्धारयिष्यति।
त्रैलोक्येऽपहृते तेन विमुखे च शचीपतौ। अदित्यां द्वादशादित्यः सम्भविष्यामि कश्यपात्। १२९५*
ततो राज्यं प्रदास्यामि शक्राय्यामिततेजसे। देवताः स्थापयिष्यामि स्वेषु स्थानेषु नारद।
बलिञ्चैव करिष्यामि पातालतलवासिनं। दानवञ्च बलिं श्रेष्ठमवध्यं सर्व्वदेवतैः।
चेतायुगे भविष्यामि रामो भृगुकुलोद्वहः। क्षत्रक्षयोत्पादयिष्यामि सप्तद्वीपबलाहनः।
सन्ध्यांशे समनुप्राप्ते चेतायां द्वापरस्य च। अहं दाशरथी रामो भविष्यामि जगत्पतिः।

त्रितोपघातादैरव्यमेकतोऽथ द्वितस्तथा । प्राप्नुते वानरत्वं हि प्रजापतिसुतावृषी ।
तयोर्यौ तत्र ते जाता भविष्यन्ति वनौकसः । महात्मानो महावीर्याः शक्रतुल्यपराक्रमाः ।
ते सहाया भविष्यन्ति सुरकार्ये मम द्विज । ततो रक्षःपतिं घोरं पुलस्त्यकुलपांसनं ।
हनिष्ये रावणं रौद्रं सगणं लोककण्टकं । द्वापरस्य कलेश्चैव सन्धौ पर्य्यवसानिके ।
प्रादुर्भावः कंसहेतोर्मथुरायां भविष्यति । तत्राहं दानवान् हत्वा सुबहून् देवकण्टकान् ।
कुशस्थलीं करिष्यामि निवेशं द्वारकां पुरीं । वसानस्तत्र वै पुर्य्यामदितेर्व्रियप्रियकृत् ।
हनिष्ये नरकं भौमं मरुं पीठञ्च दानवं । प्राग्ज्योतिषं पुरं रम्यं नानाधनसमन्वितं ।
कुशस्थलीं नयिष्यामि हत्वा वै दानवोत्तमं । महेश्वरमहासेनौ वाणप्रियहितैषिणौ ।
पराजेष्याम्यहं युद्धे देवलोकनमस्कृतौ । ततः सुतं बलेर्ब्बित्वा वाणं बाहुसहस्रिणं ।
विनाशयिष्यामि ततः सर्व्वान् सौभनिवासिनः । यः कालयवनः ख्यातो गार्ग्यतेजोऽभिसंभृतः ।
भविष्यति वधस्तस्य मत्त एव द्विजोत्तम । जरासन्धस्य बलवान् सर्व्वराजविरोधनः ।
भविष्यत्यसुरः ख्यातो भूमिपालो गिरिव्रजे । मम बुद्धिपरिस्पन्दाद्वधस्तस्य भविष्यति ।
शिशुपालं वधिष्यामि यज्ञे धर्म्मसुतस्य वै । समागतेषु बलिषु पृथिव्यां सर्व्वराजसु ।
वासविः सुमहाबाहो मम लोको भविष्यति । युधिष्ठिरं स्थापयित्वे स्वराज्ये भ्रातृभिः सह ।
एवं लोका वदिष्यन्ति नरनारायणावृषी । उद्युक्तौ दृष्टतः सम्यं लोककार्य्यार्थमीश्वरौ ।
कृत्वा भारावतरणं वसुधायाः यथेप्सितं । सर्व्वसात्वतमुख्यानां द्वारकायास्च सत्तम ।
करिष्ये प्रलयं घोरमात्मज्ञानाभिसंवृतं । कर्म्माणयपरिमेयाणि चतुर्मूर्त्तिधरो ह्यहं ।
कृत्वा लोकान् गमिष्यामि स्वानहं ब्रह्ममत्कृतान् । हंसः कूर्म्मश्च मत्स्यश्च प्रादुर्भावा द्विजोत्तम ।
वाराहो नरसिंहश्च वामनो राम एव च । रामो दाशरथिश्चैव सात्वतः कल्किरेव च ।
यदा वेदश्रुतिर्नष्टा मया प्रत्याहृता पुनः । सवेदाः सश्रुतीकाश्च कृताः पूर्व्वं कृते युगे ।
अतिक्रान्ताः पुराणेषु श्रुतास्ते यदि वा क्वचित् । अतिक्रान्तास्च बहवः प्रादुर्भावा ममोत्तमाः ।
लोककार्य्याणि कृत्वा च पुनः स्वां प्रकृतिं गताः । नष्टेतद्दृष्टया प्राप्तमीदृशं मम दर्शनं ।
यत्त्वया प्राप्तमद्येह एकान्तगतबुद्धिना । एतत्ते सर्व्वमाख्यातं ब्रह्मन् भक्तिमतो मया ।
पुराणञ्च भविष्यञ्च सरहस्यञ्च सत्तम ।
॥ भीष्म उवाच ॥ एवं स भगवान्देवो विश्वमूर्त्तिधरोऽव्ययः । एतावदुक्त्वा वचनं तत्रैवान्तर्दधे पुनः ।
नारदोऽपि महातेजाः प्राप्यानुग्रहमीप्सितं । नरनारायणौ द्रष्टुं ययौ तदाश्रमं प्रभुः ।
इदं महोपनिषदं चतुर्व्वेदसमन्वितं । साङ्ख्ययोगकृतं तेन पञ्चरात्रानुगुम्फितं ।
नारायणमुखोद्गीतं नारदोऽश्रावयत् पुनः । ब्रह्मणः सदने तात यथा दृष्टं यथा श्रुतं ।
॥ युधिष्ठिर उवाच ॥ एतदाश्चर्य्यभूतं हि माहात्म्यं तस्य धीमतः । किं वै ब्रह्मा न जानीते यतः शुश्राव नारदात् ।

पितामहोऽपि भगवांस्तस्माद्देवादनन्तरः। कथं च न विजानीयात् प्रभावज्ञमितौजसः।
॥ भीष्म उवाच ॥ महाकल्पसहस्राणि महाकल्पशतानि च। समतीतानि राजेन्द्र सर्गाश्च प्रलयाश्च ह। १२८७
सर्गादौ स्रष्टा ब्रह्मा प्रजासर्गकरः प्रभुः। जानाति देवप्रवरं भूयश्चानीऽधिकं नृप।
परमात्मानमीशानमात्मनः प्रभवं तथा। ये चान्ये ब्रह्मसदने विष्णुसंज्ञाः समागताः।
तेभ्यश्चाख्यापयामास पुराणं वेदसम्मितं। तेषां सकाशात् सूर्यस्तु श्रुत्वा वै भावितात्मनां।
आत्मानुगामिना राजन् आख्यापयामास वै ततः। षट्षष्टिर्हि सहस्राणि ऋषीणां भावितात्मनां।
सूर्यस्य तपतो लोकान्निर्जिता ये पुरःसराः। तेषामकथयत् सूर्यः सर्वेषां भावितात्मनां। १२८८
सूर्यानुगामिभिस्तात सर्षिभिस्तैर्महात्मभिः। मेरौ समागता देवाः श्रावितास्तेदमुत्तमं।
देवानान्तु सकाशात्तै ततः श्रुत्वाखिलो द्विजः। श्रावयामास राजेन्द्र पितॄणां मुनिसत्तमः।
मम चापि पिता तात कथयामास धार्मिकः। ततोऽयमपि श्रुत्वा च कीर्त्तितं तव भारत।
सुरैर्ऋषिभिर्व्यापि पुराणं यैरिदं श्रुतं। सर्वे ते परमात्मानं पूजयन्ति समन्ततः।
इदमाख्यानमार्षेयं पारम्पर्यागतं नृप। नावासुदेवभक्ताय त्वया देयं कथञ्चन। १२८९
मक्तोऽन्यानि च तेऽ राजन्नुपाख्यानशतानि वै। यानि श्रुतानि सर्वाणि तेषां सारोऽयमुद्धृतः।
सुरासुरैर्यथा राजन्निर्मथ्यामृतमुद्धृतं। एवमेतत् पुरा विप्रैः कथामृतमिहोद्धृतं।
यश्चेदं पठते नित्यं यश्चेदं शृणुयान्नरः। एकान्तभावोपगत एकान्तेषु समाहितः।
प्राप्य श्वेतं महाद्वीपं भूत्वा चन्द्रप्रभो नरः। स सहस्रार्कवर्णं देवं प्रविशेन्नात्र संशयः।
मुच्येदार्त्तस्तथा रोगाच्छ्रुत्वेमामादितः कथां। जिज्ञासुर्लभते कामान् भक्तो भक्तगतिं व्रजेत्। १२९५
त्वयापि सततं राजन्नभ्यर्च्यः पुरुषोत्तमः। स हि माता पिता चैव ह्यात्मनश्च जगतो गुरुः।
ब्रह्मण्यदेवो भगवान् प्रीयतां ते सनातनः। युधिष्ठिर महाबाहो महाबुद्धिर्जनार्दनः।
॥ वैशम्पायन उवाच ॥ श्रुत्वैतदाख्यानवरं धर्मराज्जनमेजयः। भ्रातरश्चास्य ते सर्वे नारायणपरा भवन्।
जितं भगवता तेन पुरुषेणेति भारत। नित्यं जप्यपरा भूत्वा सरस्वतीमुदीरयन्।
यो नश्चाकं गुरुः श्रेष्ठः कृष्णद्वैपायनो मुनिः। जगौ परमकं जप्यं नारायणमुदीरयन्। १३००
गत्वान्तरीक्षात् सततं क्षीरोदममृताशयं। पूजयित्वा च देवेशं पुनरायात् स्वमाश्रमं।
॥ भीष्म उवाच ॥ एतत्ते सर्वमाख्यातं नारदोक्तं मयेरितं। पारम्पर्यागतं ह्येतत् पित्रा मे कथितं पुरा।
॥ सौतिरुवाच ॥ एतत्ते सर्वमाख्यातं वैशम्पायनकीर्त्तितं। जनमेजयेन तत् श्रुत्वा कृतं सम्यग्यथाविधि।
यूयं हि तत्तपसः सर्वे च चरितव्रताः। सर्वे वेदविदो मुख्या नैमिषारण्यवासिनः।
शौनकस्य महासत्रं प्राप्ताः सर्वे द्विजोत्तमाः। यजध्वं सुकृतैर्यज्ञैः श्रावितं परमेश्वरं। १३०५
पारम्पर्यागतं ह्येतत् पित्रा मे कथितं पुरा।
इति श्रीमहाभारते शान्तिपर्वणि मोक्षधर्मपर्वणि नारायणीये एकचत्वारिंशदधिकद्विशततमोऽध्यायः ॥ २४१ ॥
॥ शौनक उवाच ॥ कथं स भगवान् देवो यज्ञेश्वरतरः प्रभुः। यज्ञधारी च सततं वेदवेदाङ्गवित्तया।

निवृत्तलक्षणोधर्मो यमी भागवतः प्रभुः। निवृत्तिधर्मान् विदुषे स एव भगवान् प्रभुः।
कथं प्रवृत्तिधर्मेषु भागार्हा देवताः स्मृताः। कथं निवृत्तिधर्मांश्च स्मृता व्याहृतयस्त्रयः।
एतन्मे संशयं सूत छिन्धि सूक्ष्मं सनातनं। यथा नारायणकथाः श्रुतास्ते धर्मसेविनाः। १२१९०

॥ सौतिरुवाच ॥ जनमेजयेन यत् पृष्टः शिष्यो व्यासस्य धीमतः। तच्छेऽहं कथयिष्यामि पौराणं ज्ञानमुत्तमं।
श्रुत्वा माहात्म्यमेतस्य देहिनां परमात्मनः। जनमेजयो महाप्राज्ञो वैशम्पायनमब्रवीत्।

॥ जनमेजय उवाच ॥ इमे सत्त्वसृजो लोकाः सप्तरात्रपुरस्कृताः। क्रियालक्षणसंज्ञासु सक्ता दृश्यन्ति सर्वशः।
मोक्षस्योत्पत्तिमार्गेण ब्रह्मनिर्वाणं परमं सुखं। ये तु मुनी भवन्तीह पुण्यपापविवर्जिताः।
ते सप्तसार्चिषं देवं प्रविशन्तीह मुक्तये। अयं हि दुरनुष्ठेयो मोक्षधर्मः सनातनः। १२१९५
यं हित्वा देवताः सर्व्वा हव्यकव्यभुजोऽभवन्। किञ्च ब्रह्मा च रुद्रश्च शक्रश्च बलभित् प्रभुः।
सूर्य्यस्तारापिपो वायुरग्निर्वरुण एव च। आकाशं जगती चैव ये च शेषा दिवौकसः।
प्रलयं न विजानन्ति आत्मनः परिनिष्ठितं। ततस्तेनाश्रिता मार्गं ध्रुवमक्षरमव्ययं।
स्मृतिं कालपरीमाणं प्रवृत्तिं ये समाश्रिताः। दीर्घः कालपरीमाणे महानेष क्रियावताम्।
एतन्मे संशयं विप्र हृदि ब्रह्मन्निवार्पितं। छिन्धीतिहासकथनात् परं कौतूहलं हि मे। १२१९०
कथं भागधराः प्रोक्ता देवताः क्रतुषु द्विज। किमर्थञ्चाध्वरे ब्रह्मन्निष्यन्ते चिदिवौकसः।
ये च भागं प्रयच्छन्ति यज्ञेषु द्विजसत्तम। ते यजन्तो महायज्ञैः कस्य भागं ददन्ति वै।

॥ वैशम्पायन उवाच ॥ अहो गूढतमः प्रश्नस्त्वया पृष्टो जनेश्वर। नातप्ततपसा शक्यो नावेदविदुषा तथा।
नापुराणविदा चैव ज्ञातो व्याहर्तुमञ्जसा। हन्त ते कथयिष्यामि यन्मे पृष्टः पुरा गुरुः।
कृष्णद्वैपायनो व्यासो वेदव्यासो महानृषिः। सुमन्तुर्जैमिनिश्चैव पैलश्च सुदृढव्रतः। १२१९५
अहञ्चतुर्थः शिष्योवै पञ्चमश्च शुकः स्मृतः। एतान् समागतान् सर्व्वान् पञ्चाग्निव्याह्मणान्वितान्।
शौचाचारसमायुक्तान् जितक्रोधान् जितेन्द्रियान्। वेदानध्यापयामास महाभारतपञ्चमान्।
मेरौ गिरिवरे रम्ये सिद्धचारणसेविते। तेषामभ्यस्यतां वेदान् कदाचित् संशयोऽभवत्।
एष वै यस्त्वया पृष्टस्तेषां प्रक्षोभितः। ततः श्रुतो मया चापि तवाख्येयोऽयं भारत।
शिष्याणां वचनं श्रुत्वा सर्व्वज्ञानतमोनुदः। पराशरसुतः श्रीमान् व्यासो वाक्यमथाब्रवीत्। १२१९०
मया हि सुमहत्तप्तं तपः परमदारुणं। भूतं भव्यं भविष्यञ्च जानीयामिति यत्नतः।
तस्य मे तप्ततपसो निबद्धौर्ध्वेन्द्रियस्य च। नारायणप्रसादेन वीरोदञ्चानुकूलतः।
चैकालिकमिदं ज्ञानं प्रादुर्भूतं तपोधिनं। तत् शृणुध्वं यथान्यायं वक्ष्ये संशयमुत्तमं।
यथाऽऽत्मा हि कृतादौ दृष्टं मे ज्ञानचक्षुषा। परमात्मेति यं प्राहुः साङ्ख्या योगविदो जनाः।
महापुरुषसंज्ञां स लभते स्वेन कर्मणा। तस्मात् प्रसूतमव्यक्तं प्रधानं तं विदुर्बुधाः। १२१९५
अव्यक्ताद्व्यक्तमुत्पन्नं लोकसञ्चयधर्मिणः। अनिरुद्धोहि लोकेषु महानात्मेति कथ्यते।
योऽसौ व्यक्तसमापन्नो निर्ममे च पितामहं। सोऽहङ्कार इति प्रोक्तः सर्व्वलोकमयो हि सः।

पृथिवी वायुराकाशमापो ज्योतिश्च पञ्चमं। अहङ्कारप्रसूतानि महाभूतानि पञ्चधा।
महाभूतानि सृष्ट्वैव तान् गुणान्विर्ममे पुनः। भूतेभ्यश्चैव निष्पन्ना मूर्त्तिमन्तश्च तान् शृणु।
मरीचिरङ्गिरात्रिश्च पुलस्त्यः पुलहः क्रतुः। वसिष्ठश्च महात्मा वै मनुः स्वायम्भुवस्तथा। १२४०
श्रेयाः प्रकल्पयेऽष्टौ ता यासु लोकाः प्रतिष्ठिताः। वेदवेदाङ्गसंयुक्तान् यज्ञान् यज्ञाङ्गसंयुतान्।
निर्ममे लोकसिद्ध्यर्थं ब्रह्मा लोकपितामहः। अष्टाभ्यः प्रकृतिभ्यश्च जातं विश्वमिदं जगत्।
रुद्रो रोषात्मको जातो दक्षान्यान् सोऽसृजत् स्वयं। एकादशैते रुद्रास्तु विकाराः पुरुषाः स्मृताः।
ते रुद्राः प्रकृतिश्चैव सर्वे चैव सुरर्षयः। उत्पन्ना लोकसिद्ध्यर्थं ब्रह्माणं समुपस्थिताः।
वयं सृष्टा हि भगवंस्त्वया च प्रभविष्णुना। येन यस्मिन्नधीकारे वर्त्तितव्यं पितामह। १२४५
योऽसौ त्वयाभिनिर्दिष्टो ह्यधिकारोऽर्थचिन्तकः। परिपाल्यः कथं तेन साङ्गद्वारेण कर्म्मणा।
प्रदिश्यतां बलन्तस्य योऽधिकारार्थचिन्तकः। एवमुक्तो महादेवो देवांस्तानिदमब्रवीत्।
॥ ब्रह्मोवाच ॥ साध्वहं ज्ञापितो देवा युष्माभिर्भद्रमस्तु वः। मयाप्येषा समुत्पन्ना चिन्ता या भवतां मता।
लोकत्रयस्य ह्यत्यन्तं कथं कार्यः परिग्रहः। कथं बलक्षयो न स्यादुग्रकं ह्यात्मनश्च मे।
ततः सर्वेऽपि गच्छामः शरणं लोकसाक्षिणं। महापुरुषमव्यक्तं स नो वक्ष्यति यद्धितं। १२५०
ततस्ते ब्रह्मणा सार्द्धमृषयो विबुधास्तथा। क्षीरोदस्योत्तरं कूलं जग्मुर्लोकहितार्थिनः।
ते तपः समुपातिष्ठन् ब्रह्मोक्तं वेदकल्पितं। स महानियमो नाम तपस्तप्त्वा सुदारुणं।
ऊर्द्ध्वा दृष्टिर्भवस्यैकस्यैकस्य मनोऽभवत्। एकपादाः स्थिताः सर्वे काष्ठभूताः समाहिताः।
दिव्यं वर्षसहस्रन्तु तपस्तप्त्वा सुदारुणं। शुश्रुवुर्ब्रह्मधुरां वाणीं वेदवेदाङ्गभूषितां।
॥ श्रीभगवानुवाच ॥ भो भोः समस्तका देवा ऋषयश्च तपोधनाः। स्वागतेनार्च्य वः सर्वान् श्रावये वाक्यमुत्तमं। १२५५
विज्ञातं वो मया कार्यं तच्च लोकहितं महत्। प्रवृत्तियुक्तं कर्त्तव्यं युष्माभिरुपहृंहणं।
सुतप्तञ्च तपो देवा ममाराधनकाम्यया। भोक्ष्यथास्य महासत्त्वास्तपसः फलमुत्तमं।
एष ब्रह्मा लोकगुरुर्भवाल्लोकपितामहः। यूयञ्च विबुधश्रेष्ठा मां यजध्वं समाहिताः।
सर्वे भागान् कल्पयध्वं यज्ञेषु मम नित्यशः। तथा श्रेयोऽभिधास्यामि यथाधीकारमीश्वराः।
॥ वैशम्पायन उवाच ॥ श्रुत्वैतद्देवदेवस्य वाक्यं हृष्टतनूरुहाः। ततस्ते विबुधाः सर्वे ब्रह्मा ते च महर्षयः। १२६०
वेददृष्टेन विधिना वैधावं क्रतुमाहरन्। तस्मिन् सत्रे सदा ब्रह्मा स्वयं भागमकल्पयत्।
देवा देवर्षयश्चैव स्वं स्वं भागमकल्पयन्। ते कार्त्स्न्ययुगधर्म्माणो भागाः परमसत्कृताः।
प्राङ्करादित्यवर्णं तं पुरुषं तमसः परं। दृष्टवन्तः सर्वगं देवमीशानं वरदं प्रभुं।
ततोऽथ वरदो देवस्तान् सर्वानमरान् स्थितान्। अशरीरो वभाषेदं वाक्यं स्वयो महेश्वरः।
येन यः कल्पितो भागः स तथा मामुपागतः। प्रीतोऽहं प्रदिशाम्यद्य फलमाहुतिलक्षणं। १२६५
एतद्धो स्वर्गं देवा मत्प्रसादसमुद्भवं। स्वयं यज्ञैर्यजमानाः समाप्तवरदक्षिणैः।
युगे युगे भविष्यध्वं प्रवृत्तिफलभागिनः। यज्ञैर्यैश्चापि यक्ष्यन्ति सर्वलोकेषु वै सुराः।

कल्पयिष्यन्ति वो भागांस्ते नरा वेदकल्पितान् । यो मे यथा कल्पितवान् भागमस्मिन्महाक्रतौ ।
स तथा यज्ञभागार्हो वेदसूत्रे मया कृतः । यूयं लोकान् भावयध्वं यज्ञभागफलोचिताः ।
सर्व्वार्थचिन्तका लोके यथाधिकारनिर्म्मिताः । याः क्रियाः प्रचरिष्यन्ति प्रवृत्तिपथसत्कृताः । १२·७०
आभिराप्यायितबला लोकान् वै धारयिष्यथ । यूयं हि भाविता यज्ञैः सर्व्वे यज्ञेषु मानवैः ।
मां ततो भावयिष्यध्वमेषा वो भावना मम । इत्यर्थं निर्म्मिता वेदा यज्ञास्तौषधिभिः सह ।
एभिः सम्यक्प्रयुक्तैर्हि प्रीयन्ते देवताः क्षितौ । निर्म्माणमेतद्युष्माकं प्रवृत्तिगुणकल्पितं ।
मया कृतं सुरश्रेष्ठ यावत्कल्पक्षयादिह । चिन्तयध्वं लोकहितं यथाधिकारमीश्वराः ।
मरीचिरङ्गिरास्त्रिः पुलस्त्यः पुलहः क्रतुः । वशिष्ठ इति सप्तैते मानसा निर्म्मिता हि ते । १२·७५
एते वेदविदो मुख्या वेदाचार्य्याश्च कल्पिताः । प्रवृत्तिधर्म्मिणश्चैव प्राजापत्ये च कल्पिताः ।
अयं क्रियावतां पन्था व्यक्तीभूतः सनातनः । अनिरुद्ध इति प्रोक्तो लोकसर्गकरः प्रभुः ।
सनः सनत्सुजातश्च सनकः सप्तमस्तथा । सनत्कुमारः कपिलः सप्तमश्च सनातनः ।
सप्तैते मानसाः प्रोक्ता ऋषयो ब्रह्मणः सुताः । स्वयमागतविज्ञाना निवृत्तिं धर्ममास्थिताः ।
एते योगविदो मुख्याः साङ्ख्यज्ञानविशारदाः । आचार्य्या धर्म्मशास्त्रेषु मोक्षधर्म्मप्रवर्त्तकाः । १२·८०
यतोऽहं प्रसृतः पूर्व्वमव्यक्तात्त्रिगुणो महान् । तस्मात्परतरो योऽसौ क्षेत्रज्ञ इति कल्पितः ।
सोऽहं क्रियावतां पन्थाः पुनरावृत्तिदुर्लभः । यो यथा निर्म्मितो जन्तुर्यस्मिन् यस्मिंश्च कर्म्मणि ।
प्रवृत्तौ वा निवृत्तौ वा तत्फलं सोऽश्नुते महत् । एष लोकगुरुर्ब्रह्मा जगदादिकरः प्रभुः ।
एष माता पिता चैव युष्माकञ्च पितामहः । मयानुशिष्टो भविता सर्व्वभूतवरप्रदः ।
अस्य चैवात्मजो रुद्रो ललाटाद्यः समुत्थितः । ब्रह्मानुशिष्टो भविता सर्व्वभूतधरः प्रभुः । १२·८५
गच्छध्वं स्वानधीकारांश्चिन्तयध्वं यथाविधि । प्रवर्त्तन्तां क्रियाः सर्व्वाः सर्व्वलोकेषु मा चिरं ।
प्रवृत्तयन्तास्तु कर्म्माणि प्राणिनां गतयस्तथा । परिनिष्ठितकालानि आयूंषीह सुरोत्तमाः ।
इदं कृतयुगं नाम कालः श्रेष्ठः प्रवर्त्तितः । अहिंसा यज्ञपशवो युगेऽस्मिन्न तदन्यथा ।
चतुष्पात् सकलो धर्म्मो भविष्यत्यत्र वै सुराः । ततस्त्रेतायुगं नाम त्रयी यत्र भविष्यति ।
प्रोक्षिता यत्र पशवो वधं प्राप्स्यन्ति वै मखे । यत्र पादस्तुरीयो वै धर्म्मस्य न भविष्यति । १२·९०
ततो वै द्वापरं नाम मिश्रः कालो भविष्यति । द्विपादहीनो धर्म्मश्च युगे तस्मिन् भविष्यति ।
ततस्त्रिष्वेव सम्प्राप्ते युगे कलिपुरस्कृते । एकपादस्थितो धर्म्मो यत्र तत्र भविष्यति ।
देवा देवर्षयश्चोचुस्तमेवंवादिनं गुरुं । एकपादस्थिते धर्म्मे यत्र क्वचन गामिनि ।
कथं कर्त्तव्यमस्माभिर्भगवंस्तद्ब्रवीतु नः ।

॥ श्रीभगवानुवाच ॥ यत्र वेदास्तु यज्ञाश्च तपः सत्यं दमस्तथा । अहिंसा धर्म्मसंयुक्ताः प्रचरेयुः सुरोत्तमाः । १२·९५
स वो देयः सेवितव्यो मा वोऽधर्म्मः पदा स्पृशेत् ।

॥ व्यास उवाच ॥ तेऽनुशिष्टा भगवता देवाः सर्षिगणास्तथा । नमस्कृत्वा भगवते जग्मुर्हृष्टान् यथेप्सितान् ।

गतेषु चिद्दिवौकःसु ब्रह्मौकः पर्य्यवस्थितः। दिदृक्षुर्भगवन्तमग्निमिद्धतनौ स्थितं।
तं देवो दर्शयामास कृत्वा हृदयमिरो महत्। वाङ्मनावर्त्तयन् वेदान् कमण्डलुचिदक्षधृक्।
॥ व्यास उवाच ॥ ततोऽग्निरस्यं दृष्ट्वा तं देवमितौजसं। लोककर्त्ता प्रभुर्ब्रह्मा लोकानां हितकाम्यया। १२१.००
मूर्द्ध्ना प्रणम्य वरदं तस्थौ प्राञ्जलिरग्रतः। स परिष्वज्य देवेन वचनं भावितात्मना।
॥ श्रीभगवानुवाच ॥ लोककार्य्यगतीः सर्व्वास्त्वं चिन्तय यथाविधि। धाता त्वं सर्व्वभूतानां त्वं प्रभुर्ब्रह्मगो गुरुः।
मय्यावेशितभारोऽहं धृतिं प्राप्स्याम्यथाक्षया। यदा च सुरकार्य्यन्ते अविषह्यं भविष्यति।
प्रादुर्भावं गमिष्यामि तदात्मज्ञानदैत्रिकं। एवमुक्त्वा हृदयिरास्तत्रैवान्तरधीयत।
तेनानुशिष्टो ब्रह्मापि सर्वं लोकमचिराहृतः। एवमेष महाभाग पद्मनाभः सनातनः। १२१.१०
यज्ञेज्यपरः प्रोक्तोयज्ञधारी च नित्यदा। निवृत्तिस्थास्थितो धर्म्मं गतिमत्यधर्षिणां।
प्रवृत्तिधर्म्मान् विदधे कृत्वा लोकस्य चिन्तां।
स आदिः स मध्यः सचान्तः प्रजानां स धाता स धेयः स कर्त्ता स कार्य्यं। युगान्ते प्रसुप्तः सुसंक्षिप्य लोकान् युगादौ प्रबुद्धो जग
द्व्युत्ससर्ज्ज।
तस्मै नमश्चं देवाय निर्गुणाय महात्मने। अजाय विश्वरूपाय धात्रे सर्व्वदिवौकसां।
महाभूताधिपतये रुद्राणामपतये तथा। आदित्यपतये चैव वसूनां पतये तथा। १२१.२०
अश्विभ्यां पतये चैव मरुतां पतये तथा। वेदयज्ञाधिपतये वेदाङ्गपतयेऽपि च।
समुद्रवासिने नित्यं हरये मुञ्जकेशिने। शान्ताय सर्व्वभूतानां मोक्षधर्म्मानुभाषिणे।
तपसान्तेजसाश्चैव पतये यशसामपि। वचसां पतये नित्यं सरितां पतये तथा।
कपर्द्दिने वराहाय एकशृङ्गाय धीमते। विवस्वतेऽग्निरसे चतुर्मूर्त्तिधृते सदा।
गुह्याय ज्ञानदृश्याय अक्षराय क्षराय च। एष देवः सञ्चरति सर्व्वत्र गतिरव्ययः। १२१.३०
एष चैतत् परं ब्रह्म श्रेयो विज्ञानचक्षुषा। एवमेतत् पुरा दृष्टं मया वै ज्ञानचक्षुषा।
कथितं तच्च वै सर्व्वं मया पृष्टेन तत्त्वतः। क्रियतां मदचः शिष्यैः सेव्यतां हरिरीश्वरः।
गीयतां वेदशब्देश्च पूज्यताञ्च यथाविधि।
॥ वैशम्पायन उवाच ॥ इत्युक्तास्तु वचस्तेन वेदव्यासेन धीमता। सर्व्वे शिष्याः सुतस्यास्य शुकः परमधर्म्मवित्।
स चास्माकमुपाध्यायः सङ्घाख्याभिर्विभाव्यते। चतुर्व्वेदोद्गताभिस्तमृग्भिः समभितुष्टुवे। १२१.४०
एतत्ते सर्व्वमाख्यातं यन्मां त्वं परिपृच्छसि। एवं मेऽकथयद्ब्रह्मन् पुरा द्वैपायनो गुरुः।
यश्चेदं शृणुयान्नित्यं यश्चैनं परिकीर्त्तयेत्। नमो भगवते कृत्वा समाहितमतिर्नरः।
भवत्यरोगो मतिमान् बलरूपसमन्वितः। आतुरो मुच्यते रोगाद्बद्धो मुच्येत बन्धनात्।
कामान् कामी लभेत् कामं दीर्घमायुरवाप्नुयात्। ब्राह्मणः सर्व्ववेदी स्यात् क्षत्रियो विजयी भवेत्।
वैश्यो विपुललाभः स्यात् शूद्रः सुखमवाप्नुयात्। अपुत्रो लभते पुत्रं कन्या चैवेप्सितं पतिं। १२१.५०
लग्नगर्भा विमुच्येत गर्भिणी जनयेत् सुतं। वन्ध्या प्रसवमाप्नोति पुत्रपौत्रसमृद्धिमत्।

क्षेमेण गच्छेदध्वानमिदं यः पठते पथि। यो यं कामं कामयते स तमाप्नोति च ध्रुवं।
इदं महर्षेर्व्वचनं विनिश्चितं महात्मनः पुरुषवरस्य कीर्त्तितं। समागमञ्चर्षिदिवौकसामिमं निशम्य भक्त्या मुसुखं लभन्ते।
इति श्रीमहाभारते शान्तिपर्व्वणि मोक्षधर्म्मपर्व्वणि नारायणीये द्विचत्वारिंशदधिकत्रिशततमोऽध्यायः ॥ ३४२ ॥

॥ जनमेजय उवाच ॥ श्रोतुमिच्छामि तत्त्वेन यन्निष्ठो मधुसूदनं। नामभिर्व्विविधैरेषां निरुक्तं भगवन्मम।
वक्तुमर्हसि शुश्रूषोः प्रजापतिपतेर्हरेः। श्रुत्वा भवेयं यत्पूतः शरच्चन्द्रइवामलः। १२१९
॥ वैशम्पायन उवाच ॥ शृणु राजन् यथाचष्ट फाल्गुनस्य हरिः प्रभुः। प्रवक्ष्यात्मात्मनो नाम्नां निरुक्तं गुणकर्म्मजं।
नामभिः कीर्त्तितैस्तस्य केशवस्य महात्मनः। पृष्टवान् केशवं राजन् फाल्गुनः परवीरहा।
॥ अर्জ্জুन उवाच ॥ भगवन् भूतभव्येश सर्व्वभूतसुखप्रद। लोकधाम जगन्नाथ लोकानामभयप्रद।
यानि नामानि ते देव कीर्त्तितानि महर्षिभिः। वेदेषु सपुराणेषु यानि गुह्यानि कर्म्मभिः।
तेषां निरुक्तं लक्षोऽहं श्रोतुमिच्छामि केशव। भक्तश्चो वर्णयेत्तेषां निरुक्तं वाङ्मते प्रभो। १२१३५
॥ श्रीभगवानुवाच ॥ ऋग्वेदे च यजुर्व्वेदे तथैवाथर्व्ववेदयोः। पुराणे सोपनिषदे तथैव ज्योतिषेऽर्জ্জुन।
साङ्ख्ये च योगशास्त्रे च आयुर्व्वेदे तथैव च। यानि मम नामानि कीर्त्तितानि महर्षिभिः।
गौणानि तव नामानि कर्म्मजानि च कानिचित्। निरुक्तं कर्म्मजानां त्वं शृणुष्व प्रयतोऽनघ।
कथ्यमानं मया तात त्वं हि मेऽद्य सुतः पुरा। नमोऽतिथयश्च तस्मै देहिनां परमात्मने।
नारायणाय विश्वाय निर्गुणाय गुणात्मने। यस्य प्रसादजो ब्रह्मा रुद्रस्य क्रोधसम्भवः। १२१४०
योऽसौ योनिर्हि सर्व्वस्य स्थावरस्य चरस्य च। अष्टाङ्गगुणं यत्तत् सत्त्वं सत्त्ववतामहं।
प्रकृतिः सा परा मह्यं द्यावापृथिवी योगधारिणी। यता सत्यामराजन्या लोकानामात्मसम्भवा।
तस्मात् सर्व्वाः प्रवर्त्तन्ते सर्गप्रलयविक्रियाः। तपो यस्य सृष्टा च पुराणः पुरुषो विराट्।
अनिरुद्ध इति प्रोक्तो लोकानां प्रभवाव्ययः। ब्राह्मे राविचये प्राप्ते तस्य क्लमिततेजसः।
प्रसादात् प्रादुरभवत् पद्मं पद्मनिभेक्षण। ततो ब्रह्मा समभवत् स तस्यैव प्रसादजः। १२१५५
अक्षः क्षये ललाटाच्च सुतो देवस्य वै तथा। क्रोधाविष्टस्य संजज्ञे रुद्रः संहारकारकः।
एतौ द्वौ विबुधश्रेष्ठौ प्रसादक्रोधजावुभौ। तदादेश्रितपन्थानौ सृष्टिसंहारकारकौ।
निमित्तमात्रं तावत्र सर्व्वप्राणिवरप्रदौ। कपर्द्दी जटिलो मुण्डः श्मशानस्थश्चितैकः।
उग्रव्रतधरो रुद्रो योगी परमदारुणः। दक्षक्रतुहरश्चैव भगनेत्रहरस्तथा।
नारायणात्मको ज्ञेयः पाण्डवेय युगे युगे। तस्मिन् हि पूज्यमाने वै देवदेवे महेश्वरे। १२१५०
सम्पूजितो भवेत् पार्थ देवो नारायणः प्रभुः। अहमात्मा हि लोकानां विशेषात् पाण्डुनन्दन।
तस्मादात्मानमेवाग्रे रुद्रं संपूजयाम्यहं। यद्यहं नार्चयेयं वै ईशानं वरदं शिवं।
आत्मानं नार्चयेत् कश्चिदिति मे भावितात्मनः। मया प्रमाणं हि कृतं लोकः समनुवर्त्तते।
प्रमाणानि हि पूज्यानि ततस्तं पूजयाम्यहं। यस्तं वेत्ति स मां वेत्ति यो नु तं सहि मामनु।
रुद्रो नारायणश्चैव सत्त्वमेकं द्विधाकृतं। लोके चरति कौन्तेय व्यक्तिस्थं सर्व्वकर्म्मसु। १२१५५

न हि मे केनचिद्देयो वरः पाण्डवनन्दन । इति सञ्चिन्त्य मनसा पुराणं रुद्रमीश्वरं ।
पुत्रार्थमाराधितवानहमात्मानमात्मना । न हि विष्णुः प्रणमति कस्मैचिदिह्यधाय च ।
ऋत आत्मानमेवेति ततो रुद्रं भजाम्यहं । यन्नमुक्ताः यरुद्राश्च सेन्द्रा देवाः सहर्षिभिः ।
अर्चयन्ति सुरश्रेष्ठं देवं नारायणं हरिं । भविष्यतां वर्त्तमानाश्च भूतानाश्चैव भारत ।
सर्व्वेषामयणीर्व्विष्णुः सेव्यः पूज्यश्च नित्यशः । नमस्कृत्यदं विष्णुं तथाशरण्यदं नमः । १२१८
वरदं नमस्य कौन्तेय हव्यकव्यभुजं नमः । चतुर्व्विधा मम जना भक्ता एव हि मे श्रुतं ।
तेषामेकान्तिनः श्रेष्ठा ये चैवान्यदेवताः । अहमेव गतिस्तेषां निराशीः कर्म्मकारिणां ।
ये च शिष्टास्त्रयो भक्ताः फलकामा हि मे मताः । सर्व्वे च्यवनधर्म्मास्ते प्रतिबुद्धस्तु श्रेष्ठभाक् ।
ब्रह्माणं शितिकण्ठञ्च याञ्चान्या देवताः स्मृताः । सबुद्धचर्य्याः सेवन्तो मामेवैष्यन्ति यत्परं ।
भक्तं प्रति विशेषस्ते एष पार्थानुकीर्त्तितः । त्वञ्चैवाहञ्च कौन्तेय नरनारायणौ स्मृतौ । १२२४
भारावतरणार्थन्तु प्रविष्टौ मानुषीं तनुं । जानाम्यध्यात्मयोगांश्च योऽहं यस्माच्च भारत ।
निवृत्तिलक्षणो धर्म्मस्तथाभ्युदयिकोऽपि च । नराणामयनं ख्यातमहमेकः सनातनः ।
आपो नारा इति प्रोक्ता आपो वै नरसूनवः । अयनं मम तत्पूर्व्वमतो नारायणो ह्यहं ।
च्छादयामि जगद्दिव्यं भूत्वा सूर्य्य इवांशुभिः । सर्व्वभूताधिवासश्च वासुदेवस्ततो ह्यहं ।
गतिश्च सर्व्वभूतानां प्रजनश्चापि भारत । व्याप्ता मे रोदसी पार्थ कान्तिश्चाभ्यधिका मम । १२१०
अधिभूतानि चान्येषु यदिच्छस्यसि भारत । क्रमणाच्चाप्यहं पार्थ विष्णुरित्यभिसंज्ञितः ।
दमात् सिद्धिं परोप्सन्तो मां जनाः कामयन्ति ह । दिवश्चोर्व्वीञ्च मध्यञ्च तस्माद्दामोदरो ह्यहं ।
पृश्निरित्युच्यते चान्नं वेदा आपो मृतं तथा । समेतानि सदा गर्भः पृश्निगर्भस्ततो ह्यहं ।
ऋषयः प्राञ्जलिर्वं मां चितं कूपनिपातितं । पृश्निगर्भ चितं पाहीत्येवतद्धितपावितं ।
ततः स ब्रह्मणः पुत्र आपो ऋषिवरक्षितः । उत्तताराद्भ्यानाद्वै पृश्निगर्भानुकीर्त्तनात् । १२१७
सूर्य्यस्य तपतो लोकान्नृणां सोमस्य चाप्युत । अंशवो यत् प्रकाशन्ते मम ते केशसंज्ञिताः ।
सर्व्वज्ञाः केशवं तस्मान्मामाजर्द्विजसत्तमाः । सपत्न्यामाहिते गर्भे उतथ्येन महात्मना ।
उतथ्येऽन्तर्हिते चैव कदाचिद्देवमायया । बृहस्पतिरथाविन्दत् पत्नीन्तस्य महात्मनः ।
ततो वै तमृषिश्रेष्ठं मैथुनोपगतन्तथा । उवाच गर्भः कौन्तेय पञ्चभूतसमन्वितः ।
पूर्व्वागतोऽहं वर्षाणां नार्हस्यम्बां प्रबाधितुं । एतद्बृहस्पतिः श्रुत्वा चुक्रोध च शशाप च । १२१८
मैथुनायागतो यस्मात्त्वयाहं विनिवारितः । तस्मादन्धो यास्यसि त्वं मच्छापात्राच संशयः ।
स शापादृषिमुख्यस्य दीर्घन्तम उपेयिवान् । स हि दीर्घतमा नाम नाम्ना ह्यासीदृषिः पुरा ।
वेदानवाप्य चतुरः साङ्गोपाङ्गान् सनातनान् । प्रयाजयामास तदा नाम गुह्यमिदं मम ।
अमुपूर्व्वेण विधिना केशवेति पुनः पुनः । स चतुष्मान् समभवद्धोतमस्यामवत् पुनः ।
एवं हि वरदं नाम केशवेति ममार्জ্জुन । देवानामथ सर्व्वेषां ऋषीणाञ्च महात्मनां । १२१८

अग्निः सोमेन संयुक्त एकयोनित्वमागतः । अग्नीषोममयं तस्माज्जगत् कृत्स्नं चराचरं ।

अपि हि पुराणे भवति एकयोन्यात्मकावग्नीषोमौ देवतास्याग्निमुखा इति । एकयोनित्वाच्च परस्परमर्हन्तो लोकानधारयन्त इति ।

इति श्रीमहाभारते शान्तिपर्व्वणि मोक्षधर्म्मपर्व्वणि नारायणीये त्रिचत्वारिंशदधिकत्रिशततमोऽध्यायः ॥ ३४३ ॥

॥ अर्जुन उवाच ॥ अग्नीषोमौ कथं पूर्व्वमेकयोनी प्रवर्त्तितौ । एष मे संशयो जातस्तच्छिन्धि मधुसूदन ।

॥ श्रीभगवानुवाच ॥ शृणु ते वर्त्तयिष्यामि पुराणं पाण्डुनन्दन । आत्मतेजोद्भवं पार्थ शृणुष्वैकमना मम ।

सम्प्रक्षालनकालेऽतिक्रान्ते चतुर्युगसहस्रान्ते । अव्यक्ते सर्व्वभूतप्रलये सर्व्वभूतस्थावरजङ्गमे । १२१८०

ज्योतिर्धरणिवाय्वरहिते नष्टे तमसि जलैकार्णवे लोके । आप इत्येवं ब्रह्मभूतं संज्ञके ऽद्वितीये प्रतिष्ठिते ।

न वै रात्र्यां न दिवसे न सति नासति न व्यक्ते नचाव्यक्ते व्यवस्थिते । एवमस्यामवस्थायां नारायणगुणाश्चादजरामरादनिन्द्रियादयाच्चादसम्भवात् सत्यादहिंसालाभादिविधप्रवृत्तिविशेषादवैरादक्षयादमरादजरादमूर्त्तितः सर्व्वव्यापिनः सर्व्वकर्त्तुः शाश्वतस्यमयः पुरुषः प्रादुर्भूतो हरिरव्ययः ।

निदर्शनमपि चात्र भवति ॥ नासीदहो न रात्रिरासीत्त सदासीन्नासदासीत्तम एव पुरस्तादभवद्विश्वरूपं । सा विश्वरूपस्य रजनी हि एवमस्यार्थानुभाव्यः ।

तस्येदानीं तमसः सम्भवस्य पुरुषस्य ब्रह्मयोनेर्ब्रह्मणः प्रादुर्भावे च पुरुषः प्रजाः सिसृक्षमाणो नेत्राभ्यामग्नीषोमौ ज्ञा ततो भूतसर्गेषु सृष्टेषु प्रजाः क्रमवशाद्ब्रह्मवक्त्रमुपातिष्ठन् । यः सोमस्तद्ब्रह्म यद्ब्रह्म ते ब्राह्मणाः योऽग्निस्तत् क्षत्रं क्षत्राद्ब्रह्म बलं बक्तरं कस्मादिति लोकप्रत्यक्षगुणमेतत् तद्यथा ।

ब्राह्मणेभ्यः परं भूतं नोत्पत्स्यपूर्व्वं दीप्यमानेऽग्नौ जुहोति यो ब्राह्मणमुखे जुहोतीति श्रुत्वा ब्रवीमि भूतसर्गः श्रुतो ब्रह्मणा भूतानि च प्रतिष्ठाप्य चैलोक्यं धार्य्यत इति मन्त्रवादोऽपि हि भवति । त्वमग्ने यज्ञानां होता विश्वेषां हितो देवानां मानुषाणाञ्च जगतइति । निदर्शनञ्चात्र भवति विश्वेषामग्ने यज्ञानां त्वं होतेति त्वं हितो देवैर्मनुष्यैर्जगतइति । १२१८५

अग्निर्हि यज्ञानां होता कर्त्ता च चाग्निर्ब्रह्म । नह्यृते मन्त्राणां हवनमस्ति न विना पुरुषं तपः सम्भवति हविर्मन्त्राणां सम्पूजाविद्यते देवमानुषच्छद्मीणामनेन त्वं होतेति नियुक्तः ।

ये च मानुषहोत्राधिकारास्ते च ब्राह्मणस्य हि याजनं विधीयते न क्षत्रवैश्ययोर्द्विजात्योस्तस्माद्ब्राह्मणा ह्यग्निभूता यज्ञानुद्वहन्ति ।

यज्ञाद्वै देवास्तर्पयन्ति देवाः पृथिवीं भावयन्ति शतपथेऽपि हि ब्राह्मणमुखे भवति ।

अग्नौ समिद्धे यजुहोति यो विद्वान् ब्राह्मणमुखेमाहुतिं जुहोति । एवमग्निभूता ब्राह्मणा विद्वांसोऽग्निं भावयन्ति ।

अग्निर्विष्णुः सर्व्वभूतान्यनुप्रविश्य प्राणानधारयन्नीति । अपि चात्र सनत्कुमारगीताः श्लोका भवन्ति । १२१९०

ब्रह्मा विश्वं सृजत् पूर्व्वं सर्व्वादिर्निरवस्कृतं । ब्रह्मघोषैर्हविं गच्छन्त्यमरा ब्रह्मयोनयः ।

ब्राह्मणानां मतिर्व्याख्या कर्म्मश्रद्धानपापि च । धारयन्ति महीं चाग्र्यं प्रेक्षो वागग्रं तथा ।

नास्ति सत्यात् परो धर्म्मो नास्ति मात्समो गुरुः । ब्राह्मणेभ्यः परं नास्ति प्रेत्य चेह च भूतले ।

नैषामुच्छा वहति नोतदाहो न गर्गरो मथ्यति सम्प्रदाने । अपध्वस्ता दस्युभूता भवन्ति येषां राष्ट्रे ब्राह्मणा वृत्तिहीनाः ।

वेदपुराणेतिहासप्रामाण्याचारायणमुखाद्गताः सर्व्वकर्त्तारः सर्व्वभावाश्च ब्राह्मणाश्च वाक्संयमकाले हितस्य वरप्रदस्य देवदेवस्य ब्राह्मणाः प्रथमं प्रादुर्भूता ब्राह्मणेभ्यश्च शेषा वर्णाः प्रादुर्भूता इत्यश्च सुरासुरविशिष्टा ब्राह्मणा य एव मया ब्रह्मभूतेन पुरा स्वयमेवात्मादिताः सुरासुरमहर्षयः भूतविशेषाः स्थापिता निग्रहीताश्च अहल्याधर्षणनिमित्तं हि गौतमाद्धरिश्मश्रुतामिन्द्रः प्राप्तः कौशिकनिमित्तश्चेन्द्रोमुष्कवियोगं मेषवृषणत्वञ्चावाप ॥ ११२-५

अश्विनोर्यज्ञप्रतिषेधाद्यज्ञवज्रस्य पुरन्दरस्य व्यथनेन स्तम्भितो बाहू क्रतुवधप्राप्तमन्युना च दक्षेण भूयस्तपसा चात्मानं संयोज्य नेत्राङ्गुतिरन्या ललाटे रुद्रस्योत्पादिता त्रिपुरवधार्थं दीक्षामुपगतस्य रुद्रस्य उग्रमनसा जटाः शिरस उत्कृत्य प्रयुक्ताः ततः प्रादुर्भूता भुजगास्तैरस्य भुजैः पीड्यमानः कण्ठो नीलतामुपगतः पूर्व्वं च मन्वन्तरे स्वायम्भुवे नारायणसहायेनाशीलकण्ठत्वमेव च अमृतोत्पादनपुरस्सरणतामुपगतस्याङ्गिरसो बृहस्पतेरुपस्पृशतो न प्रसादं गतवत्यः किलापः अथ बृहस्पतिरपां चुक्रोध यस्मान्ममोपस्पृशतः कलुषीभूता न च प्रसादमुपगतास्तस्मादद्य प्रभृति सायमकरकच्छपजन्तुभिः कलुषीभवितेति ॥

तदाप्रभृत्यापो यादोभिः सङ्कीर्णाः सम्प्रवृत्ताः । विश्वरूपो हि वै त्वाष्ट्रः पुरोहितो देवानामासीत् ।

स्वस्रीयोऽसुराणां सप्रत्यक्षं देवेभ्यो भागमदात् परोक्षमसुरेभ्यः अथ हिरण्यकशिपुं पुरस्कृत्य विश्वरूपमातरं स्वसारमसुरा वरमयाचन्त ।

हे स्वसः अयन्ते पुत्रस्त्वाष्ट्रो विश्वरूपस्त्रिशिरा देवानां पुरोहितः प्रत्यक्षं देवेभ्यो भागमदात् परोक्षमस्माकं ततो देवा वर्द्धन्ते वयं क्षीयामस्तदेनं त्वं वारयितुमर्हसि तथा यथास्मान् भजेदिति अथ विश्वरूपं नन्दनवनमुपगतं माता वाच पुत्र किं परपक्षवर्द्धनस्त्वं मातुलपक्षं नाशयसि नार्हस्येवं कर्त्तुमिति स विश्वरूपो मातुर्वाक्यमनतिक्रमणीयमिति मत्वा सम्पूज्य हिरण्यकशिपुमगात् तैरप्यगर्भाच्च वशिष्ठाद्धिरण्यकशिपुः शापं प्राप्तवान् ।

यस्मात्त्वयान्यो वृतो होता तस्मादसमाप्तयज्ञस्त्वमपूर्व्वात् सत्त्वजाताद्वधं प्राप्स्यसीति तच्छापदानाद्धिरण्यकशिपुः प्राप्तवान् वधं ॥ ११२-१०

अथ विश्वरूपो माहपक्षवर्द्धनोऽत्यर्थं तपस्यभवत्तस्य व्रतभङ्गार्थमिन्द्रो ब्रह्मोः श्रोमत्योऽप्सरसो नियोजिताश्च दृष्ट्वा मनः क्षुभितं तस्याभवत् तासु चाप्सरःसु न चिरादेव सक्तोऽभवत् सक्तञ्चैनं ज्ञात्वा अप्सरस ऊचुः ॥ गच्छामहे वयं यथागतमिति तास्ताश्च उवाच क्व गमिष्यथास्तां तावन्मया सह श्रेयो भविष्यतीति तास्तमब्रुवन् वयं देवस्त्रियोऽप्सरसः इन्द्रं देवं वरदं पुराप्रभविष्णुं वृणीमहे इति अथ ता विश्वरूपोऽब्रवीदथैव सेन्द्रा देवा न भविष्यन्तीति ॥ ततो मन्त्रान् जजाप तैर्म्मन्त्रैरवर्द्धत त्रिशिराः एकेनास्येन सर्व्वलोकेषु यथावद्विधिभिः क्रियावद्भिर्यज्ञे मुक्तं सोमं पपौ ॥ एकेनान्नं एकेन सेन्द्रान्देवानथेन्द्रं च विवर्द्धमानं सोमपानाप्यायितसर्व्वगात्रं दृष्ट्वा चिन्तामापेदे सह देवैः ते देवाः सेन्द्रा ब्रह्मणमभिजग्मुः ॥

॥ त ऊचुः ॥ विश्वरूपेण सर्व्वयज्ञेषु सुव्रतः सोमः पीयते वयमभागाः संवृत्ता असुरपक्षो वर्द्धते वयं क्षीयामः तदर्हसि नोविधातुं श्रेयोऽनन्तरमिति । तान् ब्रह्मोवाच ऋषिभागवस्तपस्यते दधीचः स याच्यतां वरः स यथा कलेवरं जह्यात्तथा विधीयतां तस्यास्थिभिर्व्वज्रं क्रियतामिति ततो देवास्तत्रागच्छन् यत्र दधीचो भगवानृषिस्तपस्तेपे सेन्द्रा देवास्तं तथाभिगम्योचुर्भगवंस्तपः सुकुशलमभिवर्द्धते ॥

॥ तान्दधीच उवाच ॥ स्वागतं भवद्भ्यः उच्यतां किं क्रियतामिति यदुक्त्वा तत् करिष्यामि ते तमब्रुवन् शरीरपरित्यागं लोकहितार्थं भगवान् कर्त्तुमर्हतीति अथ दधीचस्तथैवाविमनाः सुखदुःखसमो महायोगी आत्मानं समाधाय शरीरपरित्यागं चकार तस्य परमात्मन्यपस्थिते तान्यस्थीनि धाता संगृह्य वज्रमकरोत् तेन वज्रेणाभेद्येनाप्रधृष्येण ब्रह्मा स्थिरभूतेन विष्णुप्रविष्टेन दंष्ट्री विश्वरूपं जघान शिरसश्चास्य च्छेदनमकरोत् तस्मादनन्तरं विश्वरूपगात्रमथनसंभवं त्वाष्ट्रात्मादितमेवारिं वृत्रमिन्द्रो जघान तस्मा दैधीभूतार्थं ब्रह्मवध्यायां भयादिन्द्रो देवराज्यं पर्य्यत्यजत् ॥ अप्सु संभवाच्च शीतलो मानसस्थैर्यगतो नलिनीं प्रतिपेदे तत्र चैश्वर्य्येयोगादनुमात्रो भूत्वा विसग्रन्थिं प्रविवेश ॥

अथ ब्रह्मवध्याभयप्रनष्टे त्रैलोक्यनाथे शचीपतौ जगदनीश्वरं बभूव देवाबलसमन्वितो विवेश मन्त्रा न प्रावर्त्तन्त महर्षीणां रक्षांसि प्रादुरभवन् ब्रह्म चोत्सादनं जगाम अनिन्द्रास्वबलालोकाः सुप्रधृष्या बभूवुः अथ देवा ऋषयश्चायुषः पुत्रं नहुषं नाम देवराज्येऽभिषिषिचुः नहुषः पञ्चभिः शतैर्ज्योतिषां ललाटे ज्वलद्भिः सर्वभूततेजोहरैश्चिपिष्टपं पालयामभूव अथ लोकाः प्रकृतिमापेदिरे स्वस्थाश्च हृष्टाश्च बभूवुः अथोवाच नहुषः सर्वं मां शक्रोपभुक्तं उपस्थितमस्ते शचीमिति स एवमुक्ता शचीममीपमगमत् उवाच चैनां शुभगेऽहमिन्द्रो देवानां भजस्व मामिति तं शची प्रत्युवाच प्रकृत्या त्वं धर्मवत्सलः सोमवंशोद्भवश्च नार्हसि परपत्नीधर्षणं कर्त्तुमिति तामथोवाच नहुषः ऐन्द्रं पदमध्यास्ते मया अहमिन्द्रस्य राज्यरत्नहरो नाना धर्मः कश्चित् त्वमिन्द्रोपभुक्तेति सा तमुवाचास्ति मम किञ्चिद्व्रतमपर्य्यवसितं तस्यावभृथे त्वामुपगमिष्यामि कैश्चिदेवाहोभिरिति स शच्यैवमभिहितो जगाम ॥ अथ शची दुःखशोकार्त्ता भर्तृदर्शनलालसा नहुषभयसंग्रहीता बृहस्पतिमुपागच्छत्सा च तामत्युद्विग्नां दृष्ट्वैव ध्यानं प्रविश्य भर्तृकार्यतत्परा ज्ञात्वा बृहस्पतिरुवाच ॥

अनेनैव व्रतेन तपसा चाप्यिता देवीं वरदामुपश्रुतिमाकृत्य तदा सा ते इन्द्रं दर्शयिष्यतीति साथ महानियमं ता देवीं वरदामुपश्रुतिं मन्त्रैराकृष्यति सोपश्रुतिः शचीसमीपमगादुवाच चैनामियमसीति त्वयाहूतोपस्थिता किं प्रियं करवाणीति तां मूर्ध्ना प्रणम्योवाच शची भगवत्यर्षिमे भर्तारं दर्शयितुं त्वं सत्या ऋता चेति चैनां मानसं सरोऽनयत् ॥ ११५ ॥

तत्रेन्द्रं विसग्रन्थिगतमदर्शयत् तामथ पत्नीं क्षीणां म्लानाङ्गीमिन्द्रो दृष्ट्वा चिन्तयाम्बभूव अहो मम दुःखमिदमुपगतं नष्टं हि मामियमन्विष्य यत् पत्यभ्यागमदुःखार्त्तेति तामिन्द्र उवाच कथं वर्त्तयसीति सा तमुवाच नहुषो मामाकृष्यति पत्नीं कर्त्तुं कालस्यास्य मया कृत इति तामिन्द्र उवाच गच्छ नहुषस्यया वाच्यः अपूर्वेण मामृषियुक्तेन यानेन त्वमधिरूढ उद्वहेति इन्द्रस्य महान्ति वाहनानि सन्ति मनः प्रियाण्यधिरूढानि मया त्वमन्येनापयातुमर्हसीति सैवमुक्ता हृष्टा जगाम इन्द्रोऽपि विसग्रन्थिमेवाविवेश भूयः अथेन्द्राणीमभ्यागतां दृष्ट्वा तामुवाच नहुषः पूर्णः स काल इति तं शच्यब्रवीच्छक्रेण यथोक्तं स महर्षियुक्तं वाहनमधिरूढः शचीसमीपमुपागच्छत् अथ मैत्रावरुणिः कुम्भयोनिरागस्त्य ऋषिवरो महर्षीन् धिक्क्रियमाणांस्तान्नहुषेणापश्यत् पद्भ्यां तमस्पृशत् ततः स नहुषमब्रवीत् अकार्यप्रवृत्त पाप पतस्व महीं सर्पो भव यावद्भूमिर्गिरयश्च निष्ठेयुस्तावदिति स महर्षिवाक्यसमकालमेव तस्माद्यानादवापतत् अथानिन्द्रं पुनस्त्रैलोक्यमभवत् ॥

ततो देवाश्च ऋषयश्च भगवन्तं विष्णुं शरणमिन्द्रार्थेऽभिजग्मुः ऊचुश्चैनं भगवन्निन्द्रं ब्रह्महत्याभिभूतं त्रातुमर्हसीति ततः स वरदस्तानब्रवीत् अश्वमेधं यज्ञं वैष्णवं शक्रोऽभियजतां ततः स्वस्थानं प्राप्स्यतीति ततो देवा ऋषयश्चेन्द्रं नापश्यन् यदा तदा शचीमूचुः गच्छ सुभगे इन्द्रमानयस्वेति सा पुनस्सरः समभ्यगच्छदिन्द्रश्च तस्मात् सरसः प्रत्युत्थाय बृहस्पतिमभिजगाम बृहस्पतिश्चाश्वमेधं महाक्रतुं शक्रायाहरत् तच्च कृष्णसारं मेध्यमश्वमुत्सृज्य वाहनं तमेव कृत्वा इन्द्रं मरुत्पतिं बृहस्पतिः

स्वं स्थानं प्रापयामास ततः सदेवराट् देवैर्ऋषिभिः स्तूयमानस्त्रिपिष्टपस्थो निष्कल्मषो बभूव ब्रह्मवध्याश्चतुर्षु स्थानेषु वनिताग्निवनस्पतिगोषु व्यभजत् ॥

एवमिन्द्रो ब्रह्मतेजःप्रभावोपबृंहितः शत्रुवधं कृत्वा स्वं स्थानं प्रापितः आकाशगङ्गागतस्य पुरा भरद्वाजो महर्षिरुपास्पृशत् त्रीन् क्रमान् क्रमता विष्णुनाभ्यासादितः स भरद्वाजेन सलिलेन पाणिनोरसि ताडितः सलक्षणोरस्कः संवृत्तः भृगुणा महर्षिणा अग्नौ ऽग्निः सर्वभक्षत्वमुपानीतः अदितिर्वै देवानामन्नमपचत् ॥

एतद्बुद्ध्वासुरान् हनिष्यन्तीति तत्र बुधो व्रतचर्यासमाप्तावागच्छददितिश्चावोचत् भिक्षां देहीति तत्र देवैः पूर्वमेतत् प्राश्यतामन्येनेत्यदितिर्भिक्षां नादात् अथ भिक्षाप्रत्याख्यानरुषितेन बुधेन ब्रह्मभूतेन अदितिः शप्ता अदितेरुदरे भविष्यति यथा विवस्वतो द्वितीयजन्मन्यण्डसंज्ञितस्य अण्डमातुरदित्याः स्फारितः स मार्तण्डो विबुधानभ्यर्छाद्धु देवः दक्षस्य या वै दुहितरः षष्टिरासन् ताभ्यः कश्यपाय त्रयोदश प्रादात् दश धर्माय दश मनवे सप्तविंशतिमिन्दवे तासु तुल्यासु नक्षत्राख्या गतासु सोमो रोहिण्यामभ्यधिकं प्रीतिमानभूत्ततस्ताः शिष्टाः पत्न्य ईर्षावत्यः पितुः समीपङ्गत्वा इदमर्थं शशंसुः भगवन्नस्मासु तुल्यप्रभवासु सोमो रोहिणीं प्रत्यधिकं भजतीति सोऽब्रवीच्चैनमाविशत इति दक्षशापात् सोमं राजानं यक्ष्मा विवेश स यक्ष्मणाविष्टो दक्षमगमत् दक्षश्चैनमब्रवीत् न समं वर्त्तयसीति तच्छ्रुत्वर्षयः सोममब्रुवन् ।

क्षीयसे यक्ष्मणा पश्चिमस्यां दिशि समुद्रे हिरण्मरस्तीर्थं तत्र गत्वा आत्मानमभिषेचयस्वेति अथागच्छत् सोमस्तत्र हिरण्मरस्तीर्थं गत्वा चात्मनः सेचनमकरोत् । १२२८०

स्नात्वा चात्मानं पापनो मोक्षयामास तत्र चावभासितस्तीर्थे यदा सोमस्तदाप्रभृति च तीर्थं तत् प्रभासमिति ज्ञात्वा ख्यातं बभूव ॥ तच्छापादद्यापि सोमः अमावास्यान्तरास्थः पौर्णमासीमाचेऽधिष्ठितः मेघलेखाप्रतिच्छन्नं वपुर्दर्शयति मेघमदृश्यं वर्णमगमत् तदस्य शशलक्ष्म विमलमभवत् ॥ स्थूलशिरा महर्षिर्मेरोः प्रागुत्तरे दिग्विभागे तपस्तेपे ततस्तस्य तपस्यमानस्य सर्वगन्धवहः शुचिर्व्वायुर्व्विवायमानः शरीरमस्पृशत् स तपसा तापितशरीरः क्षणो वायुना पवीज्यमानो हृदये परितोषमगमत् ॥

तत्र किल तस्यानिलव्यजनकृतपरितोषस्य मधो वनस्पतयः पुष्पौघान् निदर्शितवन्त इति सदृतान् शशाप न सर्वकालं पुष्पवन्तो भविष्यथेति नारायणो लोकहितार्थं वडवामुखो नाम पुरा महर्षिर्बभूव तस्य मेरौ तपस्यतः समुद्र आहृतो नागतस्तेनामर्षितेनात्मगात्रोष्मणा समुद्रस्तिमितजलः कृतः खेदप्रस्यन्दनसदृशस्यास्य लवणभावो जनितः उत्क्रान्तपेयो भविष्यस्येतच्च ते तोयं वडवामुखसंज्ञितेन पीयमानं मधुरं भविष्यति । तदेतदद्यापि वडवामुखसंज्ञितेनाग्नेयर्क्षिणा तोयं समुद्रात् पीयते हिमवतो गिरेर्दुहितरमुमां कन्यां रुद्रस्यकामे ।

भृगुरपि च महर्षिर्हिमवन्तमागत्याब्रवीत् कन्यामिमां मे देहीति तमब्रवीद्धिमवानभिलषितो वरो रुद्र इति तमब्रवीद्भृगुर्यस्मात्त्वं हे कन्यावरणकृतभावः प्रत्याख्यातस्तस्मान्न रत्नानां भवान् भाजनं भविष्यतीति अद्यप्रभृत्येतदवस्थि तमृषिवचनं तदेवंविधं माहात्म्यं ब्राह्मणानां ॥ चन्द्रमपि च ब्राह्मणप्रसादादेव ग्रासयतीमव्ययाच्च पृथिवीं पत्नीमभिगम्य बुभुजे तदेतद्ब्रह्माग्नीषोमीयं तेन जगद्ब्राह्म्यते ॥

उच्यते । सूर्याच्चन्द्रमसौ चक्षुः केशाश्चैवांशवः स्मृताः । बोधयंस्तापयंश्चैव जगदुत्तिष्ठते पृथक् ।

बोधनात्तपनाच्चैव जगतो हर्षणं भवेत् । अग्नीषोमकृतैरेभिः कर्मभिः पाण्डुनन्दनः । १२२२५

हृषीकेशोऽहमीशानो वरदो लोकभावनः । दृश्योपलब्धितो योगैर्न हरेर्भागं क्रतुव्रतं ।
वर्धस्व मे हरिश्रेष्ठस्त्वाद्धरिरहं स्मृतः । धामसारो हि भूतानामृतश्चैव विचारितं ।
च्युतधामा ततो विप्रैः सत्यस्थाहं प्रकीर्त्तितः । नष्टाश्च धरणीं पूर्व्वमविन्दन् वै गुहागतां ।
गोविन्द इति तेनाहं देवैर्व्वाग्भिरभिष्टुतः । ग्रिपिविष्टेति चाख्यायां हीनरोमा च यो भवेत् ।
तेनाविष्टस्तु यत् किञ्चिच्छिपिविष्टेति च स्मृतः । वाल्किो मामृषिरव्ययो नैकयज्ञेषु गीतवान् । १२२९
ग्रिपिविष्टदृति ह्यस्माद्वृद्धनामधरो ह्यहं । स्तुत्वा मां ग्रिपिविष्टेति वाल्कः सर्षिरुदारधीः ।
मत्प्रसादादधीतष्टं निरुक्तमभिजग्मिवान् । न हि जातो न जायेयं न जनिष्ये कदाचन ।
चेङ्गुः सर्व्वभूतानां तस्मादहमजः स्मृतः । नोक्तपूर्व्वं मया क्षुद्रमसत्यं वा कदाचन ।
च्युता ब्रह्मसुता सा मे सत्या देवी सरस्वती । सत्यासत्यैव कौन्तेय मया वेष्टितमात्मनि ।
पौष्करे ब्रह्मसदने सत्यं मामृषयो विदुः । सत्याच्च च्युतपूर्व्वोऽहं सत्यं वै विद्धि मत्कृतं । १२२५
जन्ममीहाभवेत् सत्यं पौर्व्विकं मे धनञ्जय । निरागी कर्मसंयुक्तः सत्यतश्चाप्यकल्मषः ।
सात्वतज्ञानदृष्टोऽहं सत्वतामिति सात्वतः । क्षपामि मेदिनीं पार्थ भूत्वा कार्ष्णायसो महान् ।
कृष्णो वर्णस्य मे यस्मात्तस्मात् कृष्णोऽहमर्जुन । मया संक्षेपिता भूमिरद्भिर्व्योम च वायुना ।
वायुश्च तेजसा सार्द्धं वैकुण्ठत्वं ततो मम । निर्व्वाणं परमं ब्रह्म धर्म्मोऽसौ पर उच्यते ।
तस्मान्न च्युतपूर्व्वोऽहं अच्युतस्तेन कर्म्मणा । पृथिवी नभसी चोभे विश्रुते विश्वतोमुखे । १२२४०
तयोः सन्धारणार्थं हि ममाधोजजमन्वसा । निरुक्तं वेदविदुषो वेदशब्दार्थचिन्तकाः ।
ते मां गायन्ति प्राचेशे अधोजज इति स्थितिः । शब्द एकपदैरेष व्याहृतः परमर्षिभिः ।
नान्यो ह्यधोजजो लोके ऋते नारायणं प्रभुं । घृतं ममार्षिषो लोके जन्तूनां प्राणधारणं ।
घृताचिरहमव्ययैर्व्वेदैः परिकीर्त्तितः । त्रयो हि धातवः ख्याताः कर्म्मजा इति ये स्मृताः ।
पित्तं श्लेष्मा च वायुश्च एष संघात उच्यते । एतैश्च धार्य्यते जन्तुरेतैः क्षीणैश्च क्षीयते । १२२५५
आयुर्व्वेदविदस्तस्मात् त्रिधातुं मां प्रचक्षते । वृषो हि भगवान् धर्म्मः ख्यातो लोकेषु भारत ।
निर्घण्टकपदाख्याने विद्धि मां वृषमुत्तमं । कपिर्व्वराहश्रेष्ठस्य धर्म्मस्य वृष उच्यते ।
तस्माद्वृषाकपिं प्राहुः कश्यपो मां प्रजापतिः ।

न चादिं न मध्यं तथा चैव नान्तं कदाचिद्विदन्ते सुरास्त्वासुरास्त्व । अनाद्यो ह्यमध्यस्तथा चाप्यनन्तः प्रगीतोऽहमीशो विभुर्लोकसाक्षी ।

शुचीनि श्रवणीयानि शृणोमीह धनञ्जय । न च पापानि गच्छामि ततोऽहं वै शुचिश्रवाः । १२२५०
एकशृङ्ग पुरा भूत्वा वराहो नन्दिवर्द्धनः । दमाद्धोद्धृतवान् भूमिमेकशृङ्गस्ततो ह्यहं ।
तथैवाहं चिककुदो वाराहं रूपमाश्रितः । चिककुत्त्वेन विख्यातः शरीरस्य प्रमापणात् ।
विरिञ्च इति यत्प्रोक्तं कापिलं ज्ञानचिन्तकैः । स प्रजापतिरेवाहं चेतनात् सर्व्वलोककृत् ।
विद्यासहायवन्तं मामादित्यस्थं सनातनं । कपिलं प्राहुराचार्य्याः सांख्या निश्चितनिश्चयाः ।

हिरण्यगर्भो द्युतिमान् य एष ऋन्दसि स्मृतः। योगैः संपूज्यते नित्यं सरवाहं भुवि स्मृतः। १२१५६
एकविंशतिसाहस्रं ऋग्वेदं मां प्रचक्षते। सहस्रशाखं यत् साम ये वै वेदविदो जनाः।
गायन्त्यारण्यके विप्रा ब्रह्मकाले हि दुर्लभाः। षट्पञ्चाशतमष्टौ च सप्तचिन्तमित्युत।
यस्मिञ्छाखा यजुर्वेदे सोऽहमाध्वर्यवे स्मृतः। पञ्चकल्पमथर्वाणं कृत्याभिः परिबृंहितं।
कल्पयन्ति हि मां विप्रा अथर्वाणविदस्तथा। शाखाभेदाश्च ये केचित् यास्व शाखासु गीतयः।
स्वरवर्णसमुदाराः सर्वांस्तान् विद्धि मत्कृतान्। यत्तद्भूयशिरः पार्थ समुदेति वरप्रदं। १२१६०
सोऽहमेवोत्तरे भागे क्रमाक्षरविभागवित्। वामोदङ्मितमार्गेण मन्त्रवाह्मात्महात्मना।
पाञ्चालेन क्रमः प्राप्तस्तस्माद्भूतात् सनातनात्। वाभ्रव्यगोत्रः स बभौ प्रथमं क्रमपारगः।
नारायणाद्वरं लब्ध्वा प्राप्य योगमनुत्तमं। क्रमं प्रणीय शिष्याय प्रणयित्वा स गालवः।
कण्डरीकोऽथ राजा च ब्रह्मदत्तः प्रतापवान्। जातीमरणजं दुःखं स्मृत्वा स्मृत्वा पुनः पुनः।
सप्तजातिषु मुख्यत्वाद्योगानां सम्यगुद्यतः। पुराहमात्मजः पार्थ प्रथितः कारणान्तरे। १२१६१
धर्मस्य कुरुशार्दूल ततोऽहं धर्मजः स्मृतः। नरनारायणौ पूर्वं तपस्तेपतुरव्ययं।
धर्मयानं समारूढौ पर्वते गन्धमादने। तत्कालसमये चैव दक्षयज्ञो बभूव ह।
नचैवाकल्पयद्भागं दक्षो रुद्रस्य भारत। ततो दधीचिवचनाद्दक्षयज्ञमपाहरत्।
समर्च्य शूलं कोपेन प्रज्वलन्तं मुहुर्मुहुः। तच्छूलं भस्मसात् कृत्वा दक्षयज्ञं सविस्तरं।
आवयोः सहसागच्छद्दर्भाश्रममन्तिकात्। वेगेन महता पार्थ पतन्नारायणोरसि। १२१७०
ततस्तत्तेजसाविष्टाः केशा नारायणस्य ह। बभूवुर्मुञ्जवर्णास्तु ततोऽहं मुञ्जकेशवान्।
तच्च शूलं विनिर्दूतं हुङ्कारेण महात्मना। जगाम शङ्करकरं नारायणसमाहतं।
अथ रुद्र उपाधावन्नाहृषी तपसान्वितौ। तत एनं समुद्भूतं कण्ठे जग्राह पाणिना।
नारायणः स विश्वात्मा तेनास्य ग्रीवि कण्ठता। अथ रुद्रविघातार्थमिषीकां नर उद्धरत्।
मन्त्रैश्च संयुयोजाशु सोऽभवत् परशुर्महान्। छिन्नश्च सहसा तेन खण्डनं प्राप्तवांस्तदा। १२१७५
ततोऽहं खण्डपरशुः स्मृतः परशुखण्डनात्।

॥ अर्जुन उवाच ॥ अस्मिन् युद्धे तु वार्ष्णेय चैलोक्यगमने तदा। को जयं प्राप्तवांस्तत्र ब्रूहि तन्मे जनार्दन।

॥ श्रीभगवानुवाच ॥ तयोः संजप्तयोर्युद्धे रुद्रनारायणात्मनोः। उद्विग्नाः सहसा कृत्स्नाः सर्वलोकास्तदाभवन्।
नाशक्नात् पावकः शुभ्रं मखेषु सुहुतं हविः। वेदा न प्रतिभान्ति स्म ऋषीणामात्मवित्मनां।
देवायजस्तथैव समाविविशतुस्तदा। वसुधा सङ्कटे च नभश्च विपफाल ह। १२१८०
निष्प्रभाणि च तेजांसि ब्रह्मा चैवासनच्युतः। अगाच्छोषं समुद्रश्च हिमवांश्च व्यशीर्यत।
तस्मिन्नेवं समुत्पन्ने निमित्ते पाण्डुनन्दन। ब्रह्मा वृतो देवगणैर्ऋषिभिश्च महात्मभिः।
आजगामाशुभं देशं यत्र युद्धमवर्तत। सोऽञ्जलिप्रग्रहो भूत्वा चतुर्वक्त्रो निरूक्तगः।
उवाच वचनं रुद्रं लोकानामस्तु वै शिवं। न्यस्यायुधानि विश्वेश जगतो हितकाम्यया।

यद्वरन्नरनारायणाश्रमं लोकस्य भागधं । कुरुक्षेत्रं चतुर्विंशद्यजनमिति, पंच विदुः । १२२९५
यस्मिन्नारायणस्यैका मूर्तिर्नित्यं सुदुर्भा । नरेणारायणश्चैव ह्यतो नर्षभुजिरुद्दौ ।
तपसा महता युक्तौ देवदेवौ सनातनौ । यदं प्रसादनार्थाय लुप्तधर्मे कृतक्षणे ।
यद्वैव क्रोधसंज्ञात पूर्वमेवं सनातनः । मया च साद्धं वरदे त्रिदशैश्च महर्षिभिः ।
प्रसादयाद्य लोकानां शान्तिर्भवतु मा चिरं । अनुज्ञा दीयतामस्य यद्यं क्रोधाग्निमुत्सृजन् ।
प्रसादयामास ततो देवं नारायणं प्रभुं । अरणश्च जगत्स्वामी वरेण्यं वरदं प्रभुं । १२२९०
ततोऽथ वरदो देवो लोकेशो लोकविश्रुतः । प्रीतिमानभवत्तत्र दृष्ट्वा यद्यं सुव्रतः ।
ऋषिभिर्बह्मणा चैव त्रिदशैश्च सुपूजितः । उवाच देवमीशानमीशः स जगतो हरिः ।
यस्मां वेत्सि च मां वेत्सि यस्मामनु स मामनु । नावयोरन्तरं किञ्चिन्मा ते भूद्बुद्धिरन्यथा ।
अयमप्रति श्रीवत्सः पृथुकीर्त्तिर्मे भवत्वयं । मम पार्श्वस्थितश्चापि श्रीकण्ठस्त्वं भविष्यसि ।
॥ श्रीभगवानुवाच ॥ एवं लक्षणमुक्त्वा परस्परकृतं तदा । यद्यं चैवानुयं ज्ञात्वा दृष्ट्वा सहितावुभौ । १२९९५
तपश्चेपतुरत्यर्थं विष्णुः त्रिदिवौकसः । एष ते कथितः पार्थ नारायणजयो मया ।
नामानि चैव गुह्यानि निरुक्तानि च भारत । ऋषिभिः कथितानीह यानि यद्योक्तितानि ते ।
एवं बहुविधैरेषैश्वरामीह वसुन्धरां । ब्रह्मलोकञ्च कौन्तेय गोलोकञ्च सनातनं ।
यथा त्वं रचितो युद्धे महान्तं प्राप्तवान् जयं । यच्च ते वोऽवतो याति युद्धे सम्प्रत्युपस्थिते ।
तं विद्धि कृष्णं कौन्तेय देवदेवं जगद्गुरुं । कालः स एष कथितः क्रोधजेति मया पुरा । १२९००
निहतास्तेन ते पूर्वं दानवास्ति यान् रिपून् । अप्रमेयप्रभावं तं देवदेवमुमापतिं ।
नमस्व देवं प्रयतो विश्वेशं वरमव्ययं । यच्च ते कथितः पूर्वं क्रोधजेति पुनः पुनः ।
तस्मिन् प्रभावमेवापि यच्छुतस्ते धनञ्जय ।
इति श्रीमन्महाभारते शान्तिपर्वणि मोक्षधर्मपर्वणि नारायणीये चतुश्चत्वारिंशदधिकत्रिशततमोऽध्यायः ॥ ३४४ ॥
॥ शौनक उवाच ॥ यैते सुमहदाख्यानं भवता परिकीर्त्तितं । यच्छ्रुत्वा मुनयः सर्वे विस्मयं परमं गताः ।
सर्वाश्रमाभिगमनं सर्वतीर्थावगाहनं । न तथा फलदं यैते नारायणजया यथा । १२९०५
पावितास्मः स संवृत्ताः श्रुतेमामादितः कथां । नारायणजयां पुण्यां सर्वपापप्रमोचनीं ।
दुर्ज्ञेयो भगवान्देवः सर्वैरीकलमञ्जसा । सनत्कुमारः सुरैः कृत्स्नैरन्यैश्चैव महर्षिभिः ।
दृष्टवान् नारदो यत्तु देवं नारायणं हरिं । तन्नस्तेनानुमतं तत्त्व देवस्य सुरतः ।
यदृष्टवान् जगन्नाथमनिदृष्टतनुं खिलं । यत् प्राह्रवत् पुनर्भूयो नारदो देवसत्तमो ।
नरनारायणौ द्रष्टुं कारणं तद्ब्रवीहि मे । १२९१०
॥ सूत उवाच ॥ तस्मिन् यज्ञे वर्त्तमाने राज्ञः पारीक्षितस्य वै । कर्मान्तरेषु विधिवत्तेनामेषु शौनक ।
कृष्णद्वैपायनं व्यासमृषिं वेदनिधिं प्रभुं । परिपप्रच्छ राजेन्द्रः पितामहपितामहं ।
॥ जनमेजय उवाच ॥ श्रुतस्तेनापि दृष्टेन नारदेन सुरर्षिणा । ध्यायता भगवन्तं यं हरिं विश्वसृजं परं ।

वदर्थ्याश्रममागम्य समागम्य च तादृषी । क्रियन्तं कालमवसत् कां कथां पृष्टवांश्च सः ।
इदं श्रुतमहस्त्वद्य भारताख्यानविस्तरात् । आमथ्य मतिमन्थेन ज्ञानोदधिमनुत्तमं । १२१२५
नवनीतं यथा दध्नो मलयाच्चन्दनं यथा । आरण्यकञ्च वेदेभ्य ओषधिभ्योऽमृतं यथा ।
समुद्धृतमिदं ब्रह्मन् कथामृतमिदन्तथा । तपोनिधे त्वयोक्तं हि नारायणकथाश्रयं ।
स देवो भगवान्देवः सर्व्वभूतात्मभावनः । अहो नारायणं तेजो दुर्दृशं द्विजसत्तम ।
यत्राविशन्ति कल्पान्ते सर्व्वे ब्रह्मादयः सुराः । ऋषयश्च सगन्धर्व्वा यच्च किञ्चिच्चराचरं ।
न ततोऽस्ति परं मन्ये पावनं दिवि चेह च । सर्व्वाश्रमाभिगमनं सर्व्वतीर्थावगाहनं । १२१२७
न तथा फलदञ्चापि नारायणकथा यथा । सर्व्वथा पाविताः स्मेह श्रुत्वेमामादितः कथां ।
हरेर्विश्वेश्वरस्येह सर्व्वपापप्रणाशनीं । न चित्रं कृतवांस्त्वञ्च यदर्थ्यां मे धनञ्जयः ।
वासुदेवमहायो यः प्राप्तवान् जयमुत्तमं । न चास्य किञ्चिदप्राप्यं मन्ये लोकेष्वपि त्रिषु ।
त्रैलोक्यनाथो विष्णुः स यथासीत् सत्यकृत् स वै । धन्याश्च सर्व्व एवामन् ब्रह्मंस्ते मम पूर्व्वजाः ।
श्रितायं श्रेयसे चैव येषामाद्योऽजनार्द्दनः । तपसाथ सुदृष्टो हि भगवान्लोकपूजितः । १२१२८
यदृष्टवन्तस्ते साक्षात् श्रीवत्साङ्कविभूषणं । तेभ्यो धन्यतरश्चैव नारदः परमेष्ठिजः ।
न चान्यतेजसमृषिं वेद्मि नारदमव्ययं । श्वेतद्वीपं समासाद्य येन दृष्टः स्वयं हरिः ।
दैवप्रसादानुगतं व्यक्तं तत्तस्य दर्शनं । यदृष्टवांस्तदा देवमनिरुद्धतनौ स्थितं ।
बदरीमाश्रमं पुण्यं नारदः प्राद्रवत् पुनः । नरनारायणौ द्रष्टुं किन्नु तत् कारणं मुने ।
श्वेतद्वीपान्निवृत्तश्च नारदः परमेष्ठिजः । बदरीमाश्रमं प्राप्य समागम्य च तादृषी । १२१२९
क्रियन्तं कालमवसत् प्रश्नान् कान् पृष्टवांश्च ह । श्वेतद्वीपादुपावृत्ते तस्मिन् वा सुमहात्मनि ।
किंनामानौ महात्मानौ नरनारायणावृषी । तदेतन्मे यथातत्त्वं सर्व्वमाख्यातुमर्हसि ।
॥ वैशम्पायन उवाच ॥ नमो भगवते तस्मै व्यासायामिततेजसे । यस्य प्रसादाद्वक्ष्यामि नारायणकथामिमां ।
प्राप्य श्वेतं महाद्वीपं दृष्ट्वा च हरिमव्ययं । निवृत्तो नारदो राजंस्तस्मा मेरुमागमत् ।
हृदयेनोद्वहन् भारं यदृक्षं परमात्मना । पश्चादस्याभवद्राजन्नात्मनः साध्वसं महत् । १२१३१
यद्भूत्वा दूरमध्वानं क्षेमी पुनरिहागतः । मेरोः प्रचक्राम ततः पर्व्वतं गन्धमादनं ।
निपपात च खात्तूर्णं विशालां बदरीमनु । ततः स ददृशे देवौ पुराणावृषिसत्तमौ ।
तपश्चरन्तौ सुमहदात्मनिष्ठौ महाव्रतौ । तेजोभ्यधिकौ सूर्य्यात् सर्व्वलोकविरोचनात् ।
श्रीवत्सलक्षणौ पूज्यौ जटामण्डलधारिणौ । जानुपादभुजौ तौ तु पादयोश्चक्रलक्षणौ ।
बृहोरस्कौ दीर्घभुजौ तथा मुक्तचतुष्किनौ । षष्टिदन्तावदष्टौ च मेघौघमदृशस्वनौ । १२१३२
स्थास्नौ पृथुललाटौ च सुभ्रू सुहनुनासिकौ । आतपत्रेण सदृशे शिरसी देवयोस्तयोः ।
एवं लक्षणसम्पन्नौ महापुरुषसंज्ञितौ । तौ दृष्ट्वा नारदो हृष्टस्तभ्याञ्च प्रतिपूजितः ।
स्वागतेनाभिभाष्याथ पृष्ट्वानामयन्तया । सभृत्वान्तर्गतमतिर्निरीक्ष्य पुरुषोत्तमौ ।

यदेागताश्च ये वै सर्व्वभूतनमस्कृताः । श्वेतद्वीपे मया दृष्टास्तादृग्रूपविधास्तदा ।
इति सञ्चिन्त्य मनसा कृत्वा चाभिप्रदक्षिणं । स चोपविविशे तत्र पीठे कुशमये शुभे । १२२७६
ततस्तौ तपसां वासौ यशसां तेजसामपि । ऋषी ब्रह्मर्षिसेवेतौ कृत्वा धर्म्मार्थिकं विधिं ।
पश्चात्तारदमथयौ पाद्यार्घ्याभ्यामथार्चतः । पीठयोश्चोपविष्टौ तौ कृतातिथ्यक्रियौ नृप ।
तेषु तत्रोपविष्टेषु स देशोऽभिव्यराजत । आज्याहुतिमहाज्वालैर्यज्ञवाटो यथाग्निभिः ।
अथ नारायणश्चैव नारदं वाक्यमब्रवीत् । सुखोपविष्टं विश्रान्तं कृतातिथ्यं सुखस्थितं ।

॥ नरनारायणावूचतुः ॥ अपीहाग्नौ स भगवान् परमात्मा सनातनः । श्वेतद्वीपे तथा दृष्ट आवयोः प्रकृतिः परा । १२२८०

॥ नारद उवाच ॥ दृष्टो मे पुरुषः श्रीमान् विश्वरूपधरोऽव्ययः । सर्व्वे लोका हि तत्रस्थास्तथा देवाः सहर्षिभिः ।
अद्यापि चैनं पश्यामि युवां पश्यन् सनातनौ । चैर्लक्षणैरुपेतः स हरिरव्यक्तरूपधृक् ।
तैर्लक्षणैरुपेतौ हि व्यक्तरूपधरौ युवां । दृष्टौ युवां मया तत्र तस्य देवस्य पार्श्वतः ।
दृष्टैव चागतोऽस्म्यद्य विसृष्टः परमात्मना । को हि नाम भवेत्तस्य तेजसा यशसा श्रिया ।
सदृशस्त्रिषु लोकेषु ऋते धर्म्मात्मजौ युवां । तेन मे कथितः कृत्स्नो धर्म्मः श्रेयश्चिकीर्षितः । १२२८५
प्रादुर्भावाश्च कथिता भविष्या दृष्ट ये यथा । तत्र ये पुरुषाः श्वेताः पञ्चेन्द्रियविवर्जिताः ।
प्रतिबुद्धास्त्व ते सर्व्वे भक्तास्त्व पुरुषोत्तमं । तेऽर्चयन्ति सदा देवं तैः सार्द्धं रमते च सः ।
प्रियभक्तो हि भगवान् परमात्मा द्विजप्रियः । रमते सोऽर्च्यमानो हि सदा भागवतप्रियः ।
विश्वभुक् सर्व्वगो देवो माधवो भक्तवत्सलः । स कर्त्ता कारणञ्चैव कार्य्यञ्चातिबलद्युतिः ।
हेतुश्चाविधानञ्च तत्त्वञ्चैव महायशाः । तपसा योज्य योगात्मानं श्वेतद्वीपात्परं हि यत् । १२२९०
तेजे दृत्यभिविख्यातं स्वयं भावावभासितं । भ्रान्तिः सा चिषु लोकेषु विहिता भावितात्मना ।
एतया शुभया बुद्ध्या नैष्ठिकं व्रतमास्थितः । न तत्र सूर्य्यस्तपति न सोमोऽभिविराजते ।
न वायुर्वाति देवेशे तपश्चरति दुश्चरं । वेदीमष्टभुजोत्सेधां भूमावास्थाय विश्वकृत् ।
एकपादस्थितो देव ऊर्द्ध्वबाहुरदन्मुखः । साङ्गानावर्त्तयन् वेदांस्तपस्तेपे सुदुश्चरं ।
यद्ब्रह्मा स्वयमेवैव स्वयं पशुपतिश्च यत् । श्रेयाश्च विबुधश्रेष्ठा दैत्यदानवराक्षसाः । १२२९५
नागाः सुपर्णा गन्धर्व्वाः सिद्धा राजर्षयश्च ये । इत्थं कृतश्च सततं विधियुक्तं प्रयुञ्जते ।
कृत्स्नन्तु तस्य देवस्य चरणावुपतिष्ठतः । याः क्रियाः संप्रयुक्ताश्च एकान्तगतबुद्धिभिः ।
ताः सर्व्वाः शिरसा देवः प्रतिगृह्णाति वै स्वयं । न तस्मान्यः प्रियतरः प्रतिबुद्धैर्म्महात्मभिः ।
विद्यते चिषु लोकेषु ततोऽसावेकान्तिकं गतः । दृष्ट चैवागतस्तेन विसृष्टः परमात्मना ।
एवं मे भगवान्देवः स्वयमाख्यातवान् हरिः । आसिञ्चे तत्परो भूत्वा युवाभ्यां सह नित्यशः । १२३००

इति श्रीमहाभारते शान्तिपर्व्वणि मोक्षधर्म्मपर्व्वणि नारायणीये पञ्चचत्वारिंशदधिकत्रिशततोऽध्यायः ॥ ३४५ ॥

॥ नरनारायणावूचतुः ॥ धन्योऽस्यनुगृहीतोऽसि यत्ते दृष्टः स्वयं प्रभुः । नहि तं दृष्टवान् कश्चित् पद्मयोनिरपि स्वयं ।

अव्यक्तयोनिर्भगवान् दुर्ज्ञेयः पुरुषोत्तमः। नारदैतद्धि नो सत्यं वचनं समुदाहृतं।
नास्य भक्तात् प्रियतरो लोके कश्चन विद्यते। ततः स्वयं दर्शितवान् स्वमात्मानं द्विजोत्तम।
तपो हि तप्यतस्तस्य यत् स्थानं परमात्मनः। न तत् सम्प्राप्यते कस्मिंश्चिते चावां द्विजोत्तम।
या हि सूर्यसहस्रस्य समस्तस्य भवेद्द्युतिः। स्थानस्य सा भवेत्तस्य स्वयं तेन विराजता। १२१७५
तस्मादुत्तिष्ठते विप्र देवादित्यप्रभवः पतेः। क्षमा क्षमावतां श्रेष्ठ यथा भूमिस्तु युज्यते।
तस्माच्चोत्तिष्ठते देवात्सर्वभूतहिताद्गुरुः। आपो हि तेन युज्यन्ते द्रवत्वं प्राप्नुवन्ति च।
तस्मादेव समुद्भूतं तेजो रूपगुणात्मकं। येन संयुज्यते सूर्यस्तेजो लोके विराजते।
तस्माद्देवात् समुद्भूतः स्वर्गस्तु पुरुषोत्तमात्। येन स्म युज्यते वायुस्तेजो लोकान् विवात्यसौ।
तस्माच्चोत्तिष्ठते शब्दः सर्वलोकेश्वरात् प्रभोः। आकाशं युज्यते येन ततस्तिष्ठत्यसंवृतं। १२१८०
तस्माच्चोत्तिष्ठते देवात् सर्वभूतगतं मनः। चन्द्रमा येन संयुक्तः प्रकाशगुणधारणः।
सद्भूतोत्पादकं नाम तत् स्थानं वेदसंज्ञितं। विद्यासहायो यत्रास्ते भगवान् हव्यकव्यभुक्।
ये हि निष्कल्मषा लोके पुण्यपापविवर्जिताः। तेषां वै क्षेममध्वानं गच्छतां द्विजसत्तम।
सर्वलोके तमोहन्त्री आदित्यो दारमुच्यते। आदित्यदग्धसर्वाङ्गा अदृश्याः केनचित् क्वचित्।
परमाणुभूता भूत्वा तु तं देवं प्रविशन्त्युत। तस्मादपि च निर्मुक्ता अनिरुद्धतनौ स्थिताः। १२१८५
मनोभूतास्ततो भूत्वा प्रद्युम्नं प्रविशन्त्युत। प्रद्युम्नाच्चापि निर्मुक्ता जीवं सङ्कर्षणन्ततः।
विशन्ति विप्रप्रवराः साङ्ख्या भागवतैः सह। ततस्त्रैगुण्यहीनास्ते परमात्मानमञ्जसा।
प्रविशन्ति द्विजश्रेष्ठाः क्षेत्रज्ञं निर्गुणात्मकं। सर्वावासं वासुदेवं क्षेत्रज्ञं विद्धि तत्त्वतः।
समाहितमनस्कास्तु नियताः संयतेन्द्रियाः। एकान्तभावोपगता वासुदेवं विशन्ति ते।
आवाभ्यामपि च धर्मस्य गृहे जातौ द्विजोत्तम। रम्यां विशालामाश्रित्य तप उग्रं समास्थितौ। १२१९०
ये तु तस्यैव देवस्य प्रादुर्भावाः सुरप्रियाः। भविष्यन्ति त्रिलोकस्यास्तेषां स्रष्टेत्ययो द्विज।
विधिना खेन युक्ताभ्यां यथापूर्वं द्विजोत्तम। आभ्यिताभ्यां सर्वज्ञत्वं व्रतं सम्यगनुष्ठितं।
आवाभ्यामपि दृष्टस्तं श्वेतद्वीपे तपोधन। समागतो भगवता सङ्कल्पं कृतवांस्तथा।
सर्वं हि नौ संविदितं त्रैलोक्ये सचराचरे। अद्यविष्यति यत्तं वा वर्त्तते वा शुभाशुभं।
सर्वं स ते कथितवान् देवदेवो महामुने। १२१९५
॥ वैशम्पायन उवाच ॥ एतच्छ्रुत्वा तयोर्वाक्यं तपस्युग्रे च वर्त्तते। नारदः प्राञ्जलिर्भूत्वा नारायणपरायणः।
जजाप विधिवन्मन्त्रान् नारायणगतान् बहून्। दिव्यं वर्षसहस्रं हि नरनारायणाश्रमे।
अवसत् स महातेजा नारदो भगवानृषिः। तमेवाभ्यर्चयन् देवं नरनारायणौ च तौ।
इति श्रीमहाभारते शान्तिपर्वणि मोक्षधर्मपर्वणि नारायणीये षट्चत्वारिंशदधिकत्रिशततोऽध्यायः॥ ३४६ ॥
॥ वैशम्पायन उवाच ॥ कस्यचित्त्वथ कालस्य नारदः परमेष्ठिजः। देवं श्रुत्वा यथान्यायं पित्र्यमृक्षे ततः परं।
ततस्तं वचनं प्राह ज्येष्ठो धर्मात्मजः प्रभुः। क्व दृश्यते द्विजश्रेष्ठ दैवे पित्र्ये च कल्पिते। १२२००

त्वया मतिमतां श्रेष्ठ तन्मे ब्रूहि यथागमं । किमेतत् क्रियते कर्म फलं वास्य किमिष्यते ।

॥ नारद उवाच ॥ एवमेतत् कथितं पूर्व्वं देवैः कर्त्तव्यमित्यपि । दैवतञ्च परो यज्ञः परमात्मा सनातनः ।

ततस्तद्भाविता नित्यं यजे वैकुण्ठमव्ययं । तस्माच्च प्रसृतः पूर्व्वं ब्रह्मा लोकपितामहः ।

मम वै पितरं प्रीतः परमेष्ठ्यजीजनत् । अहं सङ्कल्पजस्तस्य पुत्रः प्रथमकल्पितः ।

यजामि वै पितॄन् साधो नारायणविधौ स्थिते । एवं स एव भगवान् पिता माता पितामहः । १२ ०१

इज्यते पितृयज्ञेषु तथा नित्यं जगत्पतिः । श्रुतिश्चाप्यपरा देवी पुत्रान् हि पितरो यतः ।

वेदश्रुतिः प्रणष्टा च पुनरुत्थापिता सुतैः । ततस्ते मन्त्रदाः पुत्राः पितृत्वमुपपेदिरे ।

नूनं सुरैस्तदिदितं युवयोर्भावितात्मनोः । पुत्राश्च पितरश्चैव परस्परमपूजयन् ।

चीन् पिण्डान्यस्य वै पृथ्व्यां पूर्व्वान्दत्त्वा कुशानिति । कथन्तु पिण्डमज्ञात्वा पितरो लेभिरे पुरा ।

॥ नरनारायणावूचतुः ॥ इमां हि धरणीं पूर्व्वं नष्टां सागरमेखलां । गोविन्द उज्जहाराशु वाराहं रूपमास्थितः । १२ १०

स्थापयित्वा तु धरणीं स्वे स्थाने पुरुषोत्तमः । जलकर्दममिश्राङ्गो लोककार्य्यार्थमुद्यतः ।

प्राप्ते चाङ्गिरसकाले तु मध्यदेशगते रवौ । दंष्ट्राविलग्नांस्त्रीन् पिण्डान् विधूय सहसा प्रभुः ।

स्थापयामास वै पृथ्व्यां कुशानास्तीर्य्य नारद । स तेष्वात्मानमुद्दिश्य पित्र्यमृक्षे यथाविधि ।

सङ्कल्पयित्वा त्रीन् पिण्डान् स्वेनैव विधिना प्रभुः । आत्मगात्रोद्भवैर्भूतैः स्वेहगैर्भूतिलैरपि ।

प्रीत्यापवर्गं देवेशः प्राङ्मुखः कृतवान् स्वयं । मर्य्यादास्थापनार्थञ्च ततो वचनमब्रवीत् । १२ ११

॥ कृपाकपिरुवाच ॥ अहं हि पितरः स्रष्टुमुद्यतो लोकजत् स्वयं । तस्य चिन्तयतः सद्यः पितृकार्य्यविधौ परान् ।

दंष्ट्राभ्यां प्रविनिर्धूता ममैते दक्षिणे दिशे । स्थिता धरणीं पिण्डास्तस्मात् पितर एव ते ।

त्रयो मूर्त्तिविहीना वै पिण्डमूर्त्तिधरास्त्विमे । भवन्तु पितरो लोके मया सृष्टाः सनातनाः ।

पिता पितामहश्चैव तथैव प्रपितामहः । अहमेवाच विज्ञेयस्त्रिषु पिण्डेषु संस्थितः ।

नास्ति मत्तोऽधिकः कश्चित् को वान्योऽर्च्यो मया स्वयं । कः वा मम पिता लोके अहमेव पितामहः । १२ १२

पितामहपिता चैव अहमेवाच कारणं । इत्येतदुक्त्वा वचनं देवदेवो कृपाकपिः ।

वाराहपर्व्वते विप्र दत्त्वा पिण्डान् सविस्तरान् । आत्मानं पूजयित्वैव तत्रैवादर्शनं गतः ।

एषा तस्य स्थितिर्व्विप्र पितरः पिण्डसंज्ञिताः । लभन्ते सततं पूजां कृपाकपिवचो यथा ।

ये यजन्ति पितॄन् देवान् गुरूंश्चैवातिथींस्तथा । गाश्चैव द्विजमुख्यांश्च पृथिवीं मातरं तथा ।

कर्म्मणा मनसा वाचा विष्णुमेव यजन्ति ते । अन्तर्गतः स भगवान् सर्व्वसत्त्वशरीरगः । १२ १३

समः सर्व्वेषु भूतेषु ईश्वरः सुखदुःखयोः । महात्मा महात्मा सर्व्वात्मा नारायण इति स्मृतः ।

इति श्रीमहाभारते शान्तिपर्व्वणि मोक्षधर्म्मपर्व्वणि नारायणीये सप्तत्रिंशदधिकत्रिशततमोऽध्यायः ॥ ३३७ ॥

॥ वैशम्पायन उवाच ॥ श्रुत्वैतन्नारदो वाक्यं नरनारायणेरितं । अत्यन्तं भक्तिमान्देवे ऐकान्तित्वमुपेयिवान् ।

प्रीत्य वर्षसहस्रन्तु नरनारायणाश्रमे । श्रुत्वा भगवदाख्यानं दृष्ट्वा च हरिमव्ययं ।

हिमवन्तं जगामाशु ततस्य स्वक आश्रमः । तावपि ख्यातपश्चैव नरनारायणावृषी ।

शक्तिशेषमने रत्ने नैपङ्क्तेय उत्तमं । तमथमितविज्ञानः पाण्डवार्यो युधिष्ठिरः ।
पावितात्मात्र संहृष्टः पुनरेवाब्रवीदिदं वचः । तेन तस्यापरो लोको मार्गः स्वर्गविधानकृत ।
कर्मणा मनसा वाचा यो हि विष्णुमुपाश्रितः । मज्जन्ति पितरस्तस्य नरके शाश्वतीः समाः ।
यो हि विष्णुं सुरश्रेष्ठं देवं नारायणं हरिं । कर्म यत्र भवेद्वेद्यं ज्ञाता लोकस्य कश्चित् ।
आत्मा हि पुरुषव्याघ्र ज्ञेयो विष्णुरिति स्थितिः । स एव पुरुषव्याघ्रं ऋषिर्नारायणोऽनघः ।
तेनैतत् कथितं तात माहात्म्यं परमात्मनः । तत्त्वमाकृतं तस्य तेन कथितमञ्जसा ।
नारदेन तु संप्राप्तः परमस्तः सनातनः । एष धर्मो ध्रुवस्तात ज्ञानानारायणात्मकः ।
एवमेष महान् धर्मः स ते पूर्वं मुनीश्वरैः । कथितो विस्तरेणात्र यथावद्विधिकल्पितः ।
व्यासेनापि तथा व्यासं विद्धि नारायणं शुचिं । को ह्यन्यः पुरुषव्याघ्र महाभारतमाहरेत् ।
धर्मोत्पत्तानविधांश्चैव को ब्रूयान्नरते विभुं । वर्णयन्ते महात्मानो यथा यद्दर्शितस्तथा ।
संकल्पितात्मनेधस्वं श्रुतधर्मश्च तत्त्वतः ।

॥ सौतिरुवाच ॥ एतच्छ्रुत्वा महदाख्यानं श्रुत्वा पार्थिवसत्तमः । ततो यज्ञसमाप्त्यर्थं क्रियाः सर्वाः समारभत् ।
नारायणीयमाख्यानं यत्ते कथितं मया । प्रहृष्टेन शौनकेषु नैमिषारण्यवासिषु ।
नारदेन पुरा यद्वै गुरवे तु निवेदितं । ऋषीणां पाण्डवानाञ्च श्रवणेः कृष्णभीष्मयोः ।
स हि परमर्षिर्जनभुवनपतिः प्रभुरधरणिधरः मुनिनिवहविधिः । मनसि यमविधिर्मनसि नियमपरो द्विजवरचरितस्तव च भवतु गतिः ।
हरिरमरहितो ह्यसुरवधकरस्त्रपवां त्रिधिः शमयतां यशसाञ्च भाजनं मधुकैटभजित् । जगधर्मविदां गतिदोऽभयदो मखभा गहरोऽस्तु शरणं स ते ।
त्रिगुणो विगुणश्चतुरात्मधरः पूर्वेतुयोग फलभागधरः । विदधातु श्रियमजितोऽतिबलो मतिमात्मगां सुकृतिनामृषभो ।
तं लोकधात्रिणमजं पुरुषं पुराणं सर्वेश्वरं मोक्षगतिं वरदम् । मनसाध्यनेकमनसो यतः सलिलाद्भवोऽपि तद्विदं प्रणतः ।
स हि लोकयोनिरमलस्य पदं सूक्ष्मं परायणमजस्रं हि पदं । तत् वाङ्मयोनिभिरुदारधृतं बुद्ध्या यतात्मभिरिदं सनातनं ।

इति श्रीमहाभारते शान्तिपर्वणि मोक्षधर्मपर्वणि नारायणीये अष्टचत्वारिंशदधिकत्रिशततमोऽध्यायः ॥ ३४८ ॥

॥ शौनक उवाच ॥ श्रुतं भगवतस्तात माहात्म्यं परमात्मनः । अथ धर्मभृतां श्रेष्ठं नरनारायणात्मकं ।
महावराहसृष्टा च पिण्डोत्पत्तिः पुरातनी । मधुश्च निहतौ च यो यथा परिकल्पितः ।
तथा च नः श्रुतो ब्रह्मन् कथ्यमानस्त्वयानघ । यच्च तत् कथितं पूर्वं तथा ह्यमिरो मरुत् ।
हव्यकव्यभुजो विष्णोरुदकपूर्वं महोदधौ । तच्च दृष्टं भगवता ब्रह्मणा परमेष्ठिना ।
किन्नदुत्पादितं पूर्वं हरिणा लोकधारिणा । रूपं प्रभावं महतामनूर्वं धीमतामपि ।
दृष्ट्वा हि विबुधश्रेष्ठमपूर्वं नमितौजसं । तदग्र्यमिरसं पूर्वं ब्रह्मा किमकरोन्मुने ।

एतच्छ्रुत्वा संशयं ब्रह्मन् पुराणं ज्ञानसम्भवं । कथयस्वोत्तममते महापुरुषनिर्मितं । १२५३३
पावितास्म त्वया ब्रह्मन् पुण्या कथयता कथा ।
॥ सूत उवाच ॥ कथयिष्यामि ते सर्वं पुराणं वेदसम्मितं । जगौ यद्भगवान् व्यासो राज्ञः पारीक्षितस्य वै ।
शुकाग्निरसो मूर्त्तिं देवस्य हरिमेधसः । उत्पन्नसंशयो राजा एतदेवमथाब्रवीत् ।
॥ जनमेजय उवाच ॥ यत्तद्भगवता ब्रह्मा देवं स्थाणुरोधरं । किमर्थं तत्समभवत्तन्मामाचक्ष्व सत्तम ।
॥ वैशम्पायन उवाच ॥ यत्किञ्चिदिह लोके वै देहसंज्ञं विशाम्पते । सर्वं पञ्चभिराविष्टं भूतैरीश्वरबुद्धिभिः । १२५४०
ईश्वरो हि जगत्स्रष्टा प्रभुर्नारायणो विराट् । भूतात्मरात्मा वरदः सगुणो निर्गुणोऽपि च ।
भूतप्रलयमत्यन्तं शृणुष्व नृपसत्तम । धरण्यामप्य लीनायामप्सु चैकार्णवे पुरा ।
ज्योतिर्भूते जले चापि लीने ज्योतिषि चानिले । वायौ चाकाशसंलीने आकाशे च मनोऽनुगे ।
व्यक्ते मनसि संलीने व्यक्ते चाव्यक्तसंज्ञिते । अव्यक्ते पुरुषं याते पुंसि सर्वगतेऽपि च ।
तम एवाभवत् सर्वं न प्राज्ञायत किञ्चन । ततस्तो ब्रह्मसम्भूतं तमो मूलाव्रतात्मकं । १२५५३
तद्विश्वभावसंज्ञान्तं पौरुषीं तनुमाश्रितं । सोऽनिरुद्ध इति प्रोक्तस्तत् प्रधानं प्रचक्षते ।
तदव्यक्तमिति ज्ञेयं त्रिगुणं नृपसत्तम । विद्यासहायवान्देवो विश्वकर्मेति हरिः प्रभुः ।
अप्येष ग्रथनं चक्रे निद्रायोगमुपागतः । जगतश्चिन्तयन् सृष्टिं चिरं वडवगुणोऽम्बवां ।
तस्य चिन्तयतः सृष्टिं महानात्मगुणः स्मृतः । अहङ्कारस्ततो जातो ब्रह्मा स तु चतुर्मुखः ।
हिरण्यगर्भो भगवान् सर्वलोकपितामहः । पद्मोऽनिरुद्धात् सम्भूतस्तदा पद्मनिभेक्षणः । १२५७०
सहस्रपत्रे द्युतिमानुपविष्टः सनातनः । ददृशेऽद्भुतसङ्काशो लोकानापोमयान् प्रभुः ।
सत्त्वस्थः परमेष्ठी स ततो भूतगणान् सृजन् । पूर्वमेव च पद्मस्य पत्रे सूर्यांशुसप्रभे ।
नारायणकृतौ विन्दू अपामास्तां गुणोत्तरौ । तावपश्यत् स भगवानादिनिधनोऽच्युतः ।
एकस्तत्राभवद्विन्दुर्मध्वाभो रुचिरप्रभः । स तामसो मधुर्जातस्तदा नारायणाज्ञया ।
कठिनस्त्वपरो विन्दुः कैटभो राजसस्तु सः । तावभ्यधावतां श्रेष्ठौ तमोरजोगुणान्वितौ । १२५७५
बलवन्तौ गदाहस्तौ पद्मनाभानुसारिणौ । ददृशाते रविन्दस्थं ब्रह्माणममितप्रभं ।
सृजन्तं प्रथमं वेदांश्चतुरश्चारुविग्रहान् । ततो विग्रहवन्तौ तौ वेदान् दृष्ट्वासुरोत्तमौ ।
सहसा जगृहतुर्वेदान् ब्रह्मणः पश्यतस्तदा । अथ तौ दानवश्रेष्ठौ वेदान् दृष्ट्वा सनातनान् ।
रसां विविशतुस्तूर्णमुदकपूर्णे महोदधौ । ततो हृतेषु वेदेषु ब्रह्मा कश्मलमाविशत् ।
ततो वचनमोङ्कारं प्राह वेदैर्विना कृतः । १२५८०
॥ ब्रह्मोवाच ॥ वेदा मे परमं चक्षुर्वेदा मे परमं बलं । वेदा मे परमं धाम वेदा मे ब्रह्म चोत्तरं ।
मम वेदा हृताः सर्वे दानवाभ्यां बलार्दितैः । अन्धकारा हि मे लोका जाता वेदैर्विनाकृताः ।
वेदानृते हि किं कुर्यां लोकानां सृष्टिमुत्तमां । अहो बत महद्दुःखं वेदनाशनजं मम ।
प्राणं दुनोति हृदयं तीव्रं लोकपरायणं । को हि लोकार्थवे मग्नं मामितोऽद्य समुद्धरेत् ।

वेदांश्चाख्यानयेत्यहान् कल्पे चाहं प्रियो भवे । इत्येवं भाषमाणस्य ब्रह्मणो नृपसत्तम ।
हरेश्चोत्पादमभूता बुद्धिर्बुद्धिमतांवर । ततो जगौ परं जप्यं प्राञ्जलिप्रग्रहः प्रभुः ।
॥ ब्रह्मोवाच ॥ ओं नमो ब्रह्महृदय नमस्ते मम पूर्व्वज । लोकाय भुवनश्रेष्ठ साङ्ख्ययोगनिधे प्रभो ।
व्यक्ताव्यक्तकराचिन्त्य क्षेमं पन्थानमास्थितः । विश्वभुक् सर्व्वभूतानामन्तरात्मन्ययोनिज ।
अहं प्रसादजस्तुभ्यं लोकधाम क्षयव्ययः । लब्धो मे मानसं जन्म प्रथमं द्विजपूजितं ।
चाक्षुषं वै द्वितीयं मे जन्म चासीत् पुरातनं । तत्प्रसादात्तु मे जन्म द्वितीयं वाचिकं महत् ।
तत्तः श्रवणजश्चापि चतुर्थं जन्म मे विभो । नासत्यजश्चापि मे जन्म तत्तः परमुच्यते ।
अण्डजश्चापि मे जन्म तत्तःषष्ठं विनिर्म्मितं । इदञ्च सप्तमं जन्म पद्मजन्मेति वै विभो ।
सर्गे सर्गे त्वहं पुत्रस्तव त्रिगुणवर्ज्जितः । प्रथमः पुष्करीकाक्ष प्रधानगुणकल्पितः ।
त्वमीश्वरस्वभावश्च कर्म्मबन्धः स्वयम्भुवः । तथा विनिर्म्मितोऽहं वै वेदचक्षुर्म्मयोऽतिगः ।
ते मे वेदाश्चतास्तुरन्यो जातोऽस्मि जगद्गुरे । ददस्व चक्षूंषि मम प्रियोऽहं ते प्रियोऽसि मे ।
एवं स्तुतः स भगवान् पुरुषः सर्व्वतोमुखः । जहौ निद्रामथ तदा वेदकार्य्यार्थमुद्यतः ।
ऐश्वर्य्येण प्रयोगेण द्वितीयान्तनुमास्थितः । सुनासिकेन कायेन भूत्वा चन्द्रप्रभस्तदा ।
कृत्वा हयशिरः शुभ्रं वेदानामालयः प्रभुः । तस्य मूर्द्धा समभवद्द्यौः समश्चतारका ।
केशास्तास्याभवन्दीर्घा रवेरंशुसमप्रभाः । कर्णावाकाशपातालौ ललाटं भूतधारिणी ।
गङ्गा सरस्वती श्रोणी भुवावास्तां महोदधी । चक्षुषी सोमसूर्य्यौ ते नासा सन्ध्या पुनः स्मृता ।
ओंकारस्तस्य संस्कारो विद्युज्जिह्वा च निर्म्मिता । दन्ताश्च पितरो राजन् सोमपा इति विश्रुताः ।
गोलोको ब्रह्मलोकश्च ओष्ठावास्तां महात्मनः । ग्रीवा चास्याभवद्राजन् कालरात्रिर्गुणोत्तरा ।
एतद्धयशिरः कृत्वा नानामूर्त्तिभिरावृतं । अन्तर्द्धौ स विश्वेशो विवेश च रसां प्रभुः ।
रसां पुनः प्रविष्टस्य योगं परममास्थितः । मैत्र्यं स्वरं समास्थाय उद्गीतं प्राञ्जजत् स्वरं ।
सस्वरः सानुनादी च सर्व्वतः स्निग्ध एव च । बभूवान्तर्महीभूतः सर्व्वभूतगुणे स्थितः ।
ततस्तावसुरौ हत्वा वेदान् समधवन्मुनान् । रसातले विनिक्षिप्य यतः शब्दस्ततो द्रुतौ ।
एतस्मिन्नन्तरे राजन् देवो हयशिरोधरः । जग्राह वेदानखिलान् रसातलगतो हरिः ।
प्रादाच्च ब्रह्मणे भूयस्तनुं प्रकृतिकृतः । स्वापयित्वा हयशिर उदकपूर्व्वे महोदधौ ।
वेदानामालयश्चापि बभूवाम्बुशिरास्ततः । अथ किञ्चिदपश्यन्तौ दानवौ मधुकैटभौ ।
पुनराजग्मतुस्तत्र वेगितौ पश्यतान्तौ । यत्र वेदा विनिक्षिप्तास्तत् स्थानं शून्यमेव च ।
तत उत्तमास्थाय वेगं बलवतांवरौ । पुनरूचतुः शीघ्रं रसानामालयात्तदा ।
ददृशाते च पुरुषं तमेवादिकरं प्रभुं । श्वेतं चन्द्रविशुद्धाभमनिरुद्धतनौ स्थितं ।
भूयोऽप्यमितविक्रान्तं निद्रायोगमुपागतं । आत्मप्रमाणरचिते अपामुपरि कल्पिते ।
शयने नागभोगाढ्ये ज्वालामालासमावृते । निष्कलत्वेन सत्त्वेन सम्पन्नं रुचिरप्रभं ।

तं दृष्ट्वा दानवेन्द्रौ तौ महाबलसमुद्यतौ । ऊचतुश्च यथावृत्तौ रक्षणं तपसा च तौ ।
अयं च पुरुषः श्रेष्ठः प्रेते निद्रामुपागतः । अत्रैव नूनं वेदानां ज्ञानमाहरणं स्मृतम् ।
कश्चैव को नु खल्वेष किञ्च स्वपिति भोगवान् । इत्युच्चारितवाक्यौ तौ बोधयामासतुर्हरिं ।
बुद्ध्वार्थिनौ च विज्ञाय विबुद्धः पुरुषोत्तमः । निरीक्ष्य चासुरेन्द्रौ तौ ततो युद्धे मनो दधे ।
अथ युद्धं समभवत्तयोर्नारायणस्य वै । रजसश्चोपनिष्क्रान्तौ तावुभौ मधुकैटभौ ।
ब्रह्मणोपचितिं कुर्वन् जघान मधुसूदनः । ततस्तयोर्म्मेधमाद्भिर्वेदाप्लवनेन च ।
श्लोकापनयनञ्चक्रे ब्रह्मणः पुरुषोत्तमः । ततः परिवृतो ब्रह्मा परिप्लवनकृत्तदा ।
निर्ममे स तदा लोकान् ब्राह्मान् स्थावरजङ्गमान् । दृष्ट्वा पितामहाद्यास्यां सृष्टिं लोकविवर्द्धिनीं ।
तत्रैवान्तर्दधे देवो यत एवागतो हरिः । तौ दानवौ परिक्षिप्ता ज्ञात्वा स्वयमिवात्मनः ।
पुनः प्रवृत्तिं धर्मज्ञौ तामेव विदधे तनुं । एवमेव महाभागो बभूवाभ्यधिको हरिः ।
पौराणमेतत् प्रख्यातं रूपं परमदैवतं । यो ह्येतद्ब्राह्मणो नित्यं शृणुयाद्वारयीत वा ।
न तस्याशयनं नाम मुखमुत्पद्येत् कदाचन । आराध्य तपसैवैष देवं स्वयमिवेश्वरं ।
यज्ञैश्चेजे क्रमः प्राप्तो देवेन पथि देहिनां । एतच्छ्रुत्वा हरेः राजन्नाख्यानन्तव कीर्त्तितं ।
पुराणं वेदसमितं यथा मां परिपृच्छसि । यो वाप्येनमनुं देवः कर्तुं कार्य्यविधौ क्वचित् ।
तां तां कुर्य्याद्धि कुर्य्याणः स्वयमात्मानमात्मना । एष वेदनिधिः श्रीमानेष वै तपसो निधिः ।
एष योगश्च साङ्ख्यश्च ब्रह्म चाग्र्यं हरिर्विभुः । नारायणपरा वेदा यज्ञा नारायणात्मकाः ।
तपो नारायणपरं नारायणपरा गतिः । नारायणपरं सत्यमृतं नारायणात्मकं ।
नारायणपरो धर्मः पुनरावृत्तिदुर्लभः । प्रवृत्तिलक्षणश्चैव धर्मो नारायणात्मकः ।
नारायणात्मको गन्धो भूमौ श्रेष्ठतमः स्मृतः । अपामपि गुणा राजन् रसा नारायणात्मकाः ।
ज्योतिषाञ्च परं रूपं स्मृतं नारायणात्मकं । नारायणात्मकश्चापि स्पर्शो वायुगुणः स्मृतः ।
नारायणात्मकश्चैव शब्द आकाशसम्भवः । मनश्चापि तथा बुद्धिर्भूतसर्गगुणात्मकं ।
नारायणपरः कालो ज्योतिषामयनञ्च यत् । नारायणपरा कीर्त्तिः श्रीश्च लक्ष्मीश्च देवता ।
नारायणपरं साङ्ख्यं योगो नारायणात्मकः । कारणं पुरुषो ज्ञेयो प्रधानञ्चापि कारणं ।
स्वभावश्चैव कर्माणि दैवं चैवाह कारणं । चेष्टितानि तथा कर्त्ता कारणञ्च पृथग्विधं ।
विविधा च तथा चेष्टा दैवञ्चैवात्र पञ्चमं । पञ्चकारणसंख्यानो निष्ठा सर्वत्र वै हरिः ।
तत्त्वं जिज्ञासमानानां हेतुभिः सर्वतोमुखैः । तत्त्वमेको महायोगी हरिर्नारायणः प्रभुः ।
ब्रह्मादीनां सलोकानां स्थावराद्यं महात्मनां । साङ्ख्यानां योगिनाञ्चापि मनीषानात्मवेदिनां ।
मनीषितं विजानाति केवलो न तु सप्त मे । ये केचित् सर्वलोकेषु दैवं पित्र्यञ्च कुर्वते ।
दानानि च प्रयच्छन्ति तपसे च तपो महत् । सर्वेषामात्मयोनिः स्विष्टुरेवं विधिनाखिलः ।
सर्वभूतकृतावासो वासुदेवेति घोष्यते ।

अयं हि नित्यः परमो महर्षिर्योगाविभूतिर्गुणवर्जितात्मा । गुणैश्च संयोगमुपैति मोहं कालो यथर्तूनाहृतुसंप्रयुक्तः ।११४७
नैवास्य विन्दन्ति गतिं महात्मनो न चागतिं कश्चिदिहानुपश्यति । ज्ञानात्मकाः सन्ति हि ये महर्षयः पश्यन्ति नित्यं पुरुषं गुणाधिकं ।

इति श्रीमहाभारते शान्तिपर्वणि मोक्षधर्मपर्वणि नारायणीये ऊनपञ्चाशदधिकत्रिशततमोऽध्यायः ॥ ३४९ ॥

॥ जनमेजय उवाच ॥ अहो श्लोकान्तिनः सर्व्वान् प्रीणाति भगवान् हरिः। विधिप्रयुक्तां पूजां च स्वीकरोति भगवान् स्वयं।

ये तु दग्धेन्धना लोके पुण्यपापविवर्जिताः। तेषां यथाभिनिर्दिष्टाः पारमर्थ्यागता गतिः।
चतुर्थ्यामेव ते गत्यां गच्छन्ति पुरुषोत्तमं। एकान्तिनस्तु पुरुषा गच्छन्ति परमं पदं।
नूनमेकान्तधर्म्मोऽयं श्रेष्ठो नारायणप्रियः। अगता गतयस्त्विह्यो नित्यं कल्पयथं हरिं। ११४९०
सर्व्वोपनिषदान् वेदान् ये विप्राः सम्यगास्थिताः। पठन्ति विधिमास्थाय ये चापि यतिधर्म्मिणः।
तेभ्यो विशिष्टं जानामि गतिमेकान्तिनां नृणां। केनैष धर्म्मः कथितो देवेन ऋषिणापि वा।
एकान्तिनाञ्च का चर्य्या कदाचोत्पादिता विभो। एतन्मे संशयं छिन्धि परं कौतूहलं हि मे।
॥ वैशम्पायन उवाच ॥ समुपोढेष्वनीकेषु कुरुपाण्डवयोर्मृधे। अर्জ্জुने विमनस्के च गीता भगवता स्वयं।
अगतिश्च गतिश्चैव पूर्व्वमेते कथिता मया। गहनो ह्येष धर्म्मो वै दुर्विज्ञेयोऽकृतात्मभिः। ११५५
सङ्गितः सामवेदेन पुरैवादियुगे श्रुतः। धार्य्यते स्वयमीशेन राजन्नारायणेन च।
एतदर्थं महाराज पृष्टः पार्थेन नारदः। ऋषिमध्ये महाभागः शृण्वतोः कृष्णभीष्मयोः।
गुरुणा च समाख्येष कथितो नृपसत्तम। यथा तत् कथितं तत्र नारदेन तथा शृणु।
यदासीन्मानसं जन्म नारायणमुखोद्गतं। ब्रह्मणः पृथिवीपाल तदा नारायणः स्वयं।
तेन धर्म्मेण कृतवान् दैवं पित्र्यञ्च भारत। फेनपा ह्यवचस्तेन तं धर्म्मं प्रतिपेदिरे। ११५०
वैखानसाः फेनपेभ्यो धर्म्ममेतं प्रपेदिरे। वैखानसेभ्यः सोमस्तु ततः सोऽन्तर्हितं पुनः।
यदासीद्वाचुषं जन्म द्वितीयं ब्रह्मणो नृप। तदा पितामहेनैव, सोमाद्वुर्व्वः परिश्रुतः।
नारायणात्मको राजन् रुद्राय प्रददौ च तं। ततो योगस्थितो रुद्रः पुरा कृतयुगे नृप।
बालखिल्यानृषीन् सर्व्वान् धर्म्ममेतदपाठयत्। अन्तर्हितं ततो भूयस्तस्य देवस्य माययां।
कृतोयं ब्रह्मणो जन्म यदासीदार्षिकं महत्। तत्रैव धर्म्मः सम्भूतः स्वयं नारायणात्मकः। ११५९
सुपर्णो नाम तमृषिः प्राप्तवान् पुरुषोत्तमात्। तपसा वै सुतप्तेन दमेन नियमेन च।
निःपरिक्रान्तवानेतत् सुपर्णो धर्म्ममुत्तमं। यस्मात्तस्मादृतं श्रेतत्रिवेदापर्णमिहोच्यते।
ऋग्वेदपाठपठितं व्रतमेतद्धि दुष्करं। सुपर्णाख्याधिगतो धर्म्म एष सनातनः।
वायुना द्विपदां श्रेष्ठ कथितो जगदायुषा। त्वाष्ट्रोः सकाशात् प्राप्तश्च ऋषिभिर्विश्वसाह्निभिः।
ततो महोदधिश्चैव प्राप्तवान् धर्म्ममुत्तमं। अन्तर्हितं ततो भूयो नारायणसमाहितः। ११६०
यदा भूयः श्रवणजा सृष्टिरासीन्महात्मनः। ब्रह्मणः पुरुषव्याघ्र तत्र कीर्त्तयतः शृणु।

जगत् स्रष्टुमना देवो हरिर्नारायणः स्वयं । चिन्तयामास पुरुषं जगत्सर्गकरं प्रभुं ।
अथ चिन्तयतस्तस्य कर्णाभ्यां पुरुषः स्मृतः । प्रजासर्गकरो ब्रह्मा तमुवाच जगत्पतिः ।
सृज प्रजाः पुत्र सर्व्वा मुखतः पादतस्तथा । श्रेयस्तव विधास्यामि बलं तेजश्च सुव्रत ।
धर्म्मश्च मत्तो ग्रहीत्वा शास्त्रतं नाम नामतः । तेन सृष्टं कृतयुगं स्थापयस्व यथाविधि । १३१०६
ततो ब्रह्मा नमस्कृत्य देवाय हरिमेधसे । धर्म्मशास्त्रं स जग्राह सरहस्यं ससंग्रहं ।
आरण्येकेन सहितं नारायणमुखोद्गतं । उपदिश्य ततो धर्म्मं ब्रह्मणेऽमिततेजसे ।
तं कृत्वा युगधर्म्माणां निराशीः कर्म्मसंस्थितं । जगाम तमसः पारं यत्राव्यक्तं व्यवस्थितं ।
ततोऽथ वरदो देवो ब्रह्मा लोकपितामहः । असृजत्स ततो लोकान् कृत्स्नान् स्थावरजङ्गमान् ।
ततः प्रावर्त्तत तदा आदौ कृतयुगं शुभं । ततो हि शाश्वतो धर्म्मो व्याप्य लोकानवस्थितः । १३१८९
तेनैवाद्येन धर्म्मेण ब्रह्मा लोकविसर्गकृत् । पूजयामास देवेशं हरिं नारायणं प्रभुं ।
धर्म्मप्रतिष्ठाहेतुञ्च मनुं स्वारोचिषन्ततः । अध्यापयामास तदा लोकानां हितकाम्यया ।
ततः स्वारोचिषः पुत्रं स्वयं ब्रह्मपदं नृप । अध्यापयत् पुरा व्यूढः धर्म्मलोकपतिर्विभुः ।
ततः ब्रह्मपदस्थापि पुत्रमात्मजमीश्वरं । दिशां पालं सुवर्णाभमध्यापयत भारत ।
सोऽन्तर्हिते ततो भूयः प्राप्ते चैतायुगे पुनः । मानसे जन्मनि पुरा ब्रह्मणः पार्थिवोत्तम । १३१८८
धर्म्ममेतं स्वयं देवो हरिर्नारायणः प्रभुः । तज्जगादारविन्दाक्षो ब्रह्मणः पश्यतस्तदा ।
सनत्कुमारो भगवांस्ततः प्राधीतवान्नृप । सनत्कुमारादपि च वीरणो वै प्रजापतिः ।
कृतादौ कृतवान्नृणां धर्म्ममेतदधीतवान् । वीरणस्याप्यधीत्यैनं वैभ्याय मुनये ददौ ।
वैभ्यः पुत्राय शुद्धाय सुव्रताय सुमेधसे । कुशिनाभे स प्रददौ दिशां पालाय धर्म्मिणे ।
ततोऽन्यस्मिन्तरे भूयो नारायणमुखोद्भवः । अपरस्मिन् जन्मनि पुनर्ब्रह्मणो हरियोनये । १३१९०
एष धर्म्मः समुद्भूतो नारायणमुखात् पुनः । गृहीतो ब्रह्मणा राजन् प्रथमस्य यथाविधि ।
अध्यापितश्च मुनयो नाम्ना वर्हिषदो नृप । वर्हिषद्भ्यश्च सम्प्राप्तः सामवेदाङ्गमं द्विजं ।
ज्येष्ठनामाभिविख्यातं ज्येष्ठसामव्रतो हरिः । ज्येष्ठाच्चाप्यनुसंक्रान्तो राजानमविकम्पनं ।
अन्तर्हिते ततो राजन्नेष धर्म्मः प्रभोर्हरेः । यदिदं सप्तमं जन्म पद्मजं ब्रह्मणो नृप ।
तत्रैष धर्म्मः कथितः स्वयं नारायणेन ह । पितामहाय शुद्धाय युगादौ लोककारिणे । १३१९५
पितामहस्य दक्षाय धर्म्ममेतं पुरा ददौ । ततो ज्येष्ठे तु दौहित्रे प्रादाद्देवो नृपोत्तम ।
आदित्ये सवितुर्ज्येष्ठे विवस्वान् जगृहे ततः । चैतायुगादौ च ततो विवस्वान्मनवे ददौ ।
मनुश्च लोकभर्त्तृत्वे सुतायेक्ष्वाकवे ददौ । इक्ष्वाकुणा च कथितो व्याप्य लोकानवस्थितः ।
गमिष्यन्ति त्रयोऽन्ते च पुनर्नारायणं नृप । अतीतानागतैर्यो धर्म्मः स तैः पूर्व्वं नृपोत्तम ।
कथितो हरिगीतासु समाधिविधिकल्पितः । नारदेन सुसंप्राप्तः सरहस्यः ससंग्रहः । १३१००
एष धर्म्मो जगन्नाथात् साक्षान्नारायणान्नृप । एवमेष महान् धर्म्म आद्यो राजन् सनातनः ।

दुर्विज्ञेयो दुष्करश्च साङ्ख्यैर्धार्य्यते यदा। धर्मज्ञानेन चैतेन सुप्रयुक्तेन कर्मणा।
अहिंसाधर्मयुक्तेन प्रीयते हरिरीश्वरः। एकव्यूहविभागो वा क्वचिद्विर्व्यूहसंज्ञितः।
त्रिव्यूहश्चापि सञ्ज्ञातश्चतुर्व्यूहश्च दृश्यते। हरिरेव हि लोकस्य निर्ममो निष्कलस्तथा।
जीवश्च धर्मभूतेषु पञ्चभूतगुणात्मिगः। मनश्च प्रथितं राजन् पञ्चेन्द्रियसमीरणं। १२.५६
एष लोकविधिर्धीमानेष लोकविसर्गकृत्। अकर्त्ता चैव कर्त्ता च कार्य्यं कारणमेव च।
यथेच्छति तथा राजन् क्रीडते पुरुषोऽव्ययः। एष एकान्तधर्मस्ते कीर्त्तितो नृपसत्तम।
मया गुरुप्रसादेन दुर्विज्ञेयोऽकृतात्मभिः। एकान्तिनो हि पुरुषा दुर्लभा बहवो नृप।
यद्येकान्तिभिराकीर्णं जगत् स्यात् कुरुनन्दन। अहिंसकैरात्मविद्भिः सर्व्वभूतहिते रतैः।
भवेत् कृतयुगप्राप्तिराशीःकर्म्मविवर्जिता। एवं स भगवान् व्यासो गुरुर्मम विशाम्पते। १२१९०
कथयामास धर्म्मेषु धर्मराजो द्विजोत्तमः। ऋषीणां सन्निधौ राजन् पृच्छतोः कृष्णभीष्मयोः।
तस्माच्चकथयत् पूर्व्वं नारदः सुमहातपाः। देवं परमकं ब्रह्म श्वेतं चन्द्राभमच्युतं।
यच्च चैकान्तिनो यान्ति नारायणपरायणाः।
॥ जनमेजय उवाच ॥ एवं बहुविधं धर्म्मं प्रतिबुद्धैर्निषेवितं। न कुर्व्वन्ति कथं विप्रा अन्ये नानाव्रते स्थिताः।
॥ वैशम्पायन उवाच ॥ तिस्रः प्रकृतयो राजन् देहबन्धेषु निर्म्मिताः। सात्त्विकी राजसी चैव तामसी चैव भारत। १२१९६
देहबन्धेषु पुरुषः श्रेष्ठः कुरुकुलोद्वह। सात्त्विकः पुरुषव्याघ्र भवेन्मोक्षाय निश्चितः।
अवापि स विजानाति पुरुषं ब्रह्मवित्तमं। नारायणपरो मोक्षधर्म्मो वै सात्त्विकः स्मृतः।
मनीषितञ्च प्राप्नोति चिन्तयन् पुरुषोत्तमं। एकान्तभक्तिः सततं नारायणपरायणः।
मनीषिणो हि ये केचित्सतयो मोक्षधर्म्मिणः। तेषां विच्छिन्नसन्देहानां योगक्षेमवहो हरिः।
जायमानं हि पुरुषं यं पश्येन्मधुसूदनः। सात्त्विकस्तु स विज्ञेयो भवेन्मोक्षे च निश्चितः। १२१९९
साङ्ख्ययोगेन तुल्यो हि धर्म्म एकान्तसेवितः। नारायणात्मके मोक्षे ततो यान्ति परां गतिं।
नारायणेन दृष्टस्तु प्रतिबुद्धो भवेत् पुमान्। एवमात्मेच्छया राजन् प्रतिबुद्धो न जायते।
राजसी तामसी चैव व्यामिश्रे प्रकृती स्मृते। तदात्मकं हि पुरुषं जायमानं विशाम्पते।
प्रवृत्तिलक्षणैर्युक्तं नानेति हरिः स्वयं। पश्यत्येनं जायमानं ब्रह्मा लोकपितामहः।
रजसा तमसा चैव मानसं समभिप्लुतं। कामं देवा ऋषयश्च सत्त्वस्था नृपसत्तम। १२१९५
हीनाः सत्त्वेन सूक्ष्मेण ततो वैकारिकाः स्मृताः।
॥ जनमेजय उवाच ॥ कथं वैकारिको गच्छेत् पुरुषः पुरुषोत्तमं। वद सर्व्वं यथादृष्टं प्रवृत्तिञ्च यथाक्रमं।
॥ वैशम्पायन उवाच ॥ सूक्ष्मञ्च तत्त्वसंयुक्तं संयुक्तं त्रिभिरक्षरैः। पुरुषः पुरुषं गच्छेन्निष्क्रियः पञ्चविंशकः।
एवमेकं साङ्ख्ययोगं वेदारण्यकमेव च। परस्पराङ्गान्येतानि पञ्चरात्रञ्च कथ्यते।
एष एकान्तिनां धर्म्मो नारायणपरात्मकः। १२१९९
यथा समुद्रात् प्रहृता जलौघास्तमेव राजन् पुनरावियन्ति। इमे तथा ज्ञानमहाजलौघा नारायणं वै पुनरावियन्ति।

एष ते कथितो धर्मः सात्वतः कुरुनन्दन । कुरुष्वैनं यथान्यायं यदि श्रद्धोऽसि भारत ।
एवं हि स महाभागो नारदो गुरवे मम । शेतानां मतिमाश्रित्य एकान्तगतिमव्ययां ।
व्याख्याकथयत् प्रीत्या धर्मपुत्राय धीमते । स एवार्थं मया तुभ्यमाख्यातः प्रश्नतो गुरोः ।
दृत्यं हि दुश्चरो धर्म एष पार्थिवसत्तम । यथैव त्वं तथैवान्ये भवन्तीह विमोहिताः । १२८३६
कृष्ण एव हि लोकानां भावनो मोहनक्षयः । संहारकारकश्चैव कारणञ्च विधीयते ।
इति श्रीमहाभारते शान्तिपर्वणि मोक्षधर्मपर्वणि एकान्तिभावे पञ्चाशदधिकत्रिशततमोऽध्यायः ॥ ३५० ॥

॥ जनमेजय उवाच ॥ साङ्ख्ययोगं पञ्चरात्रं वेदारण्यकमेव च । ज्ञानान्येतानि ब्रह्मर्षे लोकेषु प्रचरन्ति हि ।
किमेतान्येकनिष्ठानि पृथग्निष्ठानि वा मुने । ब्रूहि त्वं मया पृष्टः प्रश्नेषु यथाक्रमं ।
॥ वैशम्पायन उवाच ॥ ब्रह्मणे पञ्चमं परमत्युदारं यं द्वैपायने सुतमात्मयोगात् । पराशरात् सत्यवती महर्षिं तस्मै नमो ऽज्ञा
नतमोनुदाय ।
पितामहाद्यं प्रवदन्ति पञ्चं महर्षिभार्षेयविभूतियुक्तं । नारायणस्यांशजमेकपुत्रं द्वैपायनं वेदमहानिधानं । १२८७०
तमादिकालेषु महाविभूतिं नारायणं ब्रह्ममहानिधानं । सवर्ज्य पुत्रार्थमुदारतेजा व्यासं महात्मानमजं पुराणं ।
॥ जनमेजय उवाच ॥ त्वयैव कथितः पूर्वं सम्भवो द्विजसत्तम । वसिष्ठस्य सुतः शक्तिः शक्तिपुत्रः पराशरः ।
पराशरस्य दायादः कृष्णद्वैपायनो मुनिः । भूयो नारायणसुतं त्वमेवैनं प्रभाषसे ।
किमतः पूर्वजं जन्म व्यासस्यामिततेजसः । कथयस्वोत्तमं मते जन्म नारायणोद्भवं ।
॥ वैशम्पायन उवाच ॥ वेदार्थान् वेत्तुकामस्य धर्मिष्ठस्य तपोनिधेः । गुरोर्मे ज्ञानसिद्धस्य हिमवत्पार्श्वमाश्रितः । १२८७५
श्रुत्वा भारतमाख्यानं तपःस्थानस्य धीमतः । शुश्रूषाप्रवणा राजन् श्रुतवन्तो वयं तदा ।
सुमन्तुजैमिनिश्चैव पैलश्च सुदृढव्रतः । अहञ्च चतुर्थः शिष्यो वै शुकोऽयं व्यासात्मजस्तथा ।
एभिः परिवृतो व्यासः शिष्यैः पञ्चभिरुत्तमैः । शुश्रूषुभिः हिमवत्पार्श्वे भूतैर्भूतपतिर्यथा ।
वेदानावर्त्तयन् साङ्गान् भारतार्थांश्च सर्वशः । तमेकमनसं दान्तं युक्ता वयमुपासहे ।
कथान्तरेऽथ कस्मिंश्चित् पृष्टोऽस्माभिर्द्विजोत्तमः । वेदार्थान् भारतार्थांश्च जन्म नारायणस्तथा । १२८८०
स पूर्वमुक्ता वेदार्थान् भारतार्थांश्च तत्त्ववित् । नारायणादिदं जन्म व्याहर्तुमुपचक्रमे ।
॥ व्यास उवाच ॥ शृणुध्वमाख्यानवरमिदमार्षेयमुत्तमं । आदिकालोद्भवं विप्राश्चपसाधिगतं मया ।
प्राप्ते प्रजाविसर्गे वै सम्भवे पद्मसम्भवे । नारायणो महायोगी शुभाशुभविवर्जितः ।
ससृजे नाभितः पूर्वं ब्रह्माणममितप्रभः । ततः स प्रादुरभवद्यैनं वाक्यमब्रवीत् ।
मम त्वं नाभितो जातः प्रजासर्गकरः प्रभुः । सृज प्रजास्त्वं विविधा ब्रह्मन् सक्तेन चेतसा । १२८८५
स एवमुक्तो विमुखश्चिन्ताव्याकुलमानसः । प्रणम्य वरदं देवमुवाच हरिमीश्वरं ।
का शक्तिर्मम देवेश प्रजाः स्रष्टुं नमोऽस्तु ते । अप्रज्ञावानहं देव विधत्स्व यदनन्तरं ।
स एवमुक्तो भगवान् भूतात्मा स्थितसत्तः । चिन्तयामास देवेशो बुद्धिं बुद्धिमतां वरः ।
स्वरूपिणी ततो बुद्धिरुपतस्थे हरिं प्रभुं । योगेन चैनां नियोगः स्वयं नियुयुजे तदा ।

यतामैश्वर्ययोगज्ञां बुद्धिं मतिमतीं वरां। ततश्च वचनं देवी बुद्धिं वै मधुरव्रतः। १२९९*
ब्रह्माणं प्रविवेशेति लोकसर्गविवृद्धये। ततस्तनोः सरस्विद्धा बुद्धिः चित्रं विवेश सा।
अथैनं बुद्धिसंयुक्तं पुनः स ददृशे हरिः। भूयश्चैव सृजः प्राह सर्गेऽस्मिन् विविधाः प्रजाः।
वाडमित्येव तमाणी यथाज्ञां विरजा हरेः। एवमुक्ता स भगवांस्तथैवाकरधीयत।
प्राप चैनं मुहूर्तेन ब्रह्माणं देवसंस्तुतं। नां चैव प्रजनिं प्राप्य एवीभावगतोऽभवत्।
अथास्य बुद्धिरभवत् पुनरन्या महा विभो। सृष्टाः प्रजाः प्रजाः सर्वा ब्रह्मणा परमेष्ठिना। १२९५
दैत्यदानवसम्भर्दैरोगसङ्घसङ्कुला। जाता क्षीणं वसुमती भारार्ताता तपस्विनी।
बहवो बलिनः पुत्रा दैत्यदानवराक्षसाः। भविष्यन्ति क्षीणपुण्या वराद् प्राप्स्यन्ति चोन्नतान्।
वरप्रदानेन तैः सर्वैर्वरदानेन दर्पितैः। बाधिताश्चाः सुरगणा ब्रह्मणश्च तपोधनाः।
तच्च न्याय्यमिदं कर्तुं भारावतरणं मया। अथ नानासमुद्भूतैर्वसुधार्थो यथाक्रमं।
निग्रहेण च पापानां साधूनां ग्रहणेन च। कृतं तपस्विनो सत्या धारयिष्यति मेदिनी। १२९०
मया चैषा सृष्टि भिन्ने पातालतलेन मेदिनी। मया धृता धारयति जगद्विश्वं चराचरं।
तस्मात् पृथ्व्याः परित्राणं करिष्ये सकलं जगत्। एवं सञ्चिन्तयित्वा तु भगवान् मधुसूदनः।
रूपाण्यनेकान्यसृजत् प्रादुर्भावे अवाच्य वः। वाराहं नारसिंहं च वामनं भार्गवं तथा।
एभिर्यथा निहन्यन्ते दुर्विनीताः सुरारयः। तथा भूयो जगत्स्रष्टा योगः समनुचिन्तयत्।
सरस्वतीमुवाचाथ तत्र वागसृजत्। अपान्तरतमा नाम मुनिर्वेदप्रवक्ता प्रभुः। १२९५
भूतभव्यभविष्यज्ञः सत्यवादी दृढव्रतः। तमुवाच ततो ब्रह्मा सर्वज्ञं देवतादिदेवयः।
वेदाख्याने मतिः कार्या मया सृष्टिमनास्वर। तस्मात् कुरु त्वमाख्यानं वेदानां वेदमं मुने।
तेन भिन्नास्तदा वेदा मनोः स्वायम्भुवेऽन्तरे। ततस्तुष्टोऽब्रवीद् ब्रह्मा हरिर्नारायणः प्रभुः।
तपसा च सुतप्तेन मनसा नियमेन च। मन्वन्तरेषु पुरुषमनेकेषु प्रवर्तकः।
भविष्यसि मुनिः ब्रह्मन्प्रभृतश्च द्विजाग्र्यः। पुनश्चिते च सम्प्राप्ते कुरुणो नाम भारताः। १२९०
भविष्यन्ति महात्मानो राजानः प्रथिता भुवि। तेषां वंशः प्रसूतानां कुलमेको भविष्यति।
परस्परविनाशार्थं सञ्जाते द्विजसत्तम। तदाप्यनेकधा वेदान् भेत्स्यसे तपसान्वितः।
कृष्णे युगे च सम्प्राप्ते द्वापरस्यान्तरे भवान्। धर्मार्थं विविधानार्थ कर्ता ज्ञानकरण्डकः।
भविष्यसि तपोयुक्तो न च रागादिभिर्युतः। वीतरागश्च पुत्रस्ते परमात्मा भविष्यति।
महेश्वरप्रसादेन नैतदाश्चर्यमन्यथा। १२९५

यं मानसं वै प्रवदन्ति विप्राः पितामहस्यो वसुबुद्धिपुत्रं। वसिष्ठमग्र्यं तपोनिधानं यस्यात्मिसूर्यं ऋषिरित्यते भाः।
तस्याग्र्ये चापि ततो महर्षिः पराशरो नाम महाप्रभावः। पिता स ते वेदनिधिर्वरिष्ठो महातपा वै तपसो निवासः।
कालीनगर्भः पितृकन्यकायां तस्मादृषेयं भविता च पुत्रः।
भूतभव्यभविष्याणां द्विजसर्वार्थसंग्रहः। ये ऋतिक्रान्ताः पूर्वं सप्तसप्तुपर्वयाः।

तांस्तु सर्व्वान्यथोद्दिष्टान् द्रक्ष्यसे तपसान्वितः । पुनर्द्रक्ष्यसि चानेकसहस्रयुगपर्य्ययान् ॥ १३५९
अनादिनिधनं लोके चक्रहस्तञ्च मां मुने । अनुध्यास्यसि मुने नैतद्वचनमन्यथा ।
भविष्यति महाप्रज्ञ ख्यातिश्चाप्यतुला तव । अनैश्वरः सूर्य्यपुत्रो भविष्यति मनोर्वरात् ।
तस्मिन्मन्वन्तरे चैव मन्वादिगणपूर्व्वकः । समेव भविता वत्स मत्प्रसादाज्ज संशयः ।
यत्किञ्चिद्विद्यते लोके सर्व्वज्ञत्वादि चेष्टितं । ब्रह्मा ज्ञानं विजानाति स च ज्ञानं विदाम्यहं ।
एवं नारायणर्षिमपाम्नरतमब्रवीत् । उक्त्वा वचनमीशानः साधयस्वेत्यदाब्रवीत् । १३५८
सोऽहं तस्य प्रसादेन देवस्य हरिमेधसः । अपाम्नरतमा नाम तनो जातोऽथया हरेः ।
पुनश्च जातो विख्यातो वशिष्ठकुलनन्दनः । तदेतत् कथितं सर्व्वं मया पूर्व्वकमात्मनः ।
नारायणप्रसादेन तथा नारायणांशजं । मया हि सुमहत्तप्तं तपः परमदारुणं ।
पुरा मतिमतां श्रेष्ठाः परमेण समाधिना । एतद्वः कथितं सर्व्वं यन्मां पृच्छत पुत्रकाः ।
पूर्व्वजन्म भविष्यच्च भक्तानां क्षेत्रतो मया । १३५९

॥ वैशम्पायन उवाच ॥ एष ते कथितः पूर्व्वं मन्त्रवोऽक्षरुरोत्तम । व्यासस्याक्लिष्टमनसो यथा पृष्टः पुनः शृणु ।
साङ्ख्यं योगं पञ्चरात्रं वेदाः पाशुपतन्तथा । ज्ञानान्येतानि राजर्षे विद्धि नानामतानि वै ।
साङ्ख्यस्य वक्ता कपिलः परमर्षिः स उच्यते । हिरण्यगर्भो योगस्य वेत्ता नान्यः पुरातनः ।
अपाम्नरतमास्त्वेव वेदाचार्य्यः स उच्यते । प्राचीनगर्भं तमृषिं प्रवदन्तीह केचन ।
उमापतिर्भूतपतिः श्रीकण्ठो ब्रह्मणः सुतः । उक्तवानिदमव्यग्रो ज्ञानं पाशुपतं शिवः । १३५५
पञ्चरात्रस्य कृत्स्नस्य वेत्ता तु भगवान् स्वयं । सर्व्वेषु च नृपश्रेष्ठ ज्ञानेष्वेतेषु दृश्यते ।
यथागमं यथाज्ञानं निष्ठा नारायणः प्रभुः । नचैनमेवं जानन्ति तमोभूता विशाम्पते ।
तमेव शास्त्रकर्त्तारः प्रवदन्ति मनीषिणः । निष्ठा नारायणस्त्वेष नान्योऽस्तीति वचो मम ।
निःसंशयेषु सर्व्वेषु नित्यं वसति वै हरिः । संशयान् हेतुतश्छित्त्वा व्याचष्टे माधवः ।
पञ्चरात्रविदो ये तु यथाक्रमपरा नृप । एकान्तभावोपगतास्ते हरिं प्रविशन्ति वै । १३५६

साङ्ख्यञ्च योगञ्च समातन्त्रे द्वे वेदाश्च सर्व्वे निखिलेन राजन् । सर्व्वैः समस्तैर्ऋषिभिर्निरुक्तो नारायणो विश्वमिदं पुराणं ।

शुभाशुभं कर्म समीरितं यत् प्रवर्त्तते सर्व्वलोकेषु किञ्चित् । तस्मादृषेस्तस्य वतीति विद्याद्व्यस्तरोचे भुवि चापि चेति ।

इति श्रीमहाभारते शान्तिपर्व्वणि मोक्षधर्मपर्व्वणि नारायणीये वैयासिक्यां एकपञ्चाशदधिकत्रिशततमोऽध्यायः ॥ ३५१ ॥

॥ जनमेजय उवाच ॥ बहवः पुरुषा ब्रह्मन्नुताहो एक एव तु । को ह्यत्र पुरुषः श्रेष्ठः को वा योनिरिहोच्यते ।
॥ वैशम्पायन उवाच ॥ बहवः पुरुषा लोके साङ्ख्ययोगविचारणे । नैतदिच्छन्ति पुरुषमेकं कुरुकुलोद्वह ।
ब्रह्मनां पुरुषाणाञ्च यथैका योनिरुच्यते । तथा तं पुरुषं विश्वं व्याख्यास्यामि गुणाधिकं । १३५७
नमस्कृत्वा च गुरवे व्यासाय विदितात्मने । तपोयुक्ताय दान्ताय ब्रह्मणे परमर्षये ।
इदं पुरुषसूक्तं हि सर्व्ववेदेषु पार्थिव । श्रुतं धर्म्यञ्च विख्यातमृषिसिंहेन चिन्तितं ।

उत्सर्गेणापवादेन ऋषिभिः कपिलादिभिः। अध्यात्मचिन्तामाश्रित्य शास्त्राण्युक्तानि भारत।
यस्त्वतस्तु यथान्यायः पुरुषैकत्वमुक्तवान्। तत्तोऽहं सम्प्रवक्ष्यामि प्रसादाद्भवितोऽनघः।
अत्रायुदाहरन्तीममितिहासं पुरातनं। ब्रह्मणा सह संवादं व्यासस्य विदुषः शुभे। १२२९०
क्षीरोदस्य समुद्रस्य मध्ये हाटकसप्रभः। वैजयन्त इति ख्यातः पर्वतः प्रवरो नृप।
तत्राध्यात्मगतिं देवः एकाकी प्रविचिन्तयन्। वैराजसदनाश्रित्य वैजयन्तं निषेवते।
अथ तत्रासतस्यस्य चतुर्व्यक्तस्य धीमतः। ललाटप्रभवः पुत्रः शिव आगाद्यदृच्छया।
आकाशेन महायोगी पुरा विनयनः प्रभुः। ततः खान्निपपाताशु धरणीधरमूर्द्धनि।
अथतस्थाभवत् प्रीतो ववन्दे चापि पादयोः। तं पादयोर्निपतितं दृष्ट्वा सव्येन पाणिना। १२२९५
उत्थापयामास तदा प्रभुरेकः प्रजापतिः। उवाच चैनं भगवांस्विरस्वागतमात्मजं।
॥ पितामह उवाच ॥ स्वागतन्ते महाबाहो दिष्ट्या प्राप्तोऽसि मौलिकं। कच्चिते कुशलं पुत्र स्वाध्यायतपसोः सदा।
नित्यमुद्यतपार्श्वं हि ततः पृच्छामि ते पुनः।
॥ रुद्र उवाच ॥ तत्प्रसादेन भगवन् स्वाध्यायतपसोर्मम। कुशलञ्चाव्ययञ्चैव सर्व्वस्य जगतस्तथ।
चिरदृष्टो हि भगवान् वैराजसदने मया। ततोऽहं पर्व्वतं प्राप्तस्त्वितं त्वत्पादसेवितं। १२२९०
कौतूहलञ्चापि हि मे एकान्तगमनेन ते। नैतत् कारणमल्पं हि भविष्यति पितामह।
किन्तु तत् सदनं श्रेष्ठं क्षुत्पिपासाविवर्जितं। सुरासुरैरध्युषितं ऋषिभिश्चाभितप्तभैः।
गन्धर्व्वैरप्सरोभिश्च सततं सन्निषेवितं। उत्सृज्येमं गिरिवरमेकाकी प्राप्तवानसि।
॥ ब्रह्मोवाच ॥ वैजयन्तो गिरिवरः सततं सेव्यते मया। अत्रैकाग्र्येण मनसा पुरुषस्त्विज्यते विराट्।
॥ रुद्र उवाच ॥ बहवः पुरुषाः ब्रह्मंस्त्वया सृष्टाः स्वयम्भुवा। सृज्यन्ते चापरे ब्रह्मन् स चैकः पुरुषो विराट्। १२२९५
को ह्यसौ चिन्त्यते ब्रह्मंस्त्वयैकः पुरुषोत्तमः। एतन्मे संशयं ब्रूहि महत् कौतूहलं हि मे।
॥ ब्रह्मोवाच ॥ बहवः पुरुषाः पुत्र ये त्वया समुदाहृताः। एवमेतदतिक्रान्तं द्रष्टव्यं नैवमित्यपि।
आधारन्तु प्रवक्ष्यामि एकस्य पुरुषस्य ते। बहूनां पुरुषाणां स यथैको योनिरुच्यते।
तथा तं पुरुषं विश्वं परमं सुमहत्तमं। निर्गुणं निर्गुणा भूत्वा प्रविशन्ति सनातनं।
इति श्रीमहाभारते शान्तिपर्व्वणि मोक्षधर्मपर्व्वणि नारायणीये द्विपञ्चाशदधिकत्रिशततोऽध्यायः ॥ ३५२ ॥
॥ ब्रह्मोवाच ॥ शृणु पुत्र यथा ह्येष पुरुषः शाश्वतोऽव्ययः। अक्षयश्चाप्रमेयश्च सर्व्वगश्च निरुच्यते। १२३००
न स शक्यस्त्वया द्रष्टुं मयान्यैर्व्वापि सत्तम। सगुणैर्निर्गुणैर्विद्वो ज्ञानदृग्भो ह्यसौ स्मृतः।
अशरीरः शरीरेषु सर्व्वेषु निवसत्यसौ। वसन्नपि शरीरेषु न स लिप्यति कर्म्मभिः।
ममात्मजात्मा तव च ये चान्ये देहसंज्ञिताः। सर्व्वेषां साक्षिभूतोऽसौ न ग्राह्यः केनचित् क्वचित्।
विश्वमूर्द्धा विश्वभुजो विश्वपादाक्षिनासिकः। एकश्चरति क्षेत्रेषु स्वैरचारी यथासुखं।
क्षेत्राणि हि शरीराणि बीजञ्चापि शुभाशुभं। तानि वेत्ति स योगात्मा ततः क्षेत्रज्ञ उच्यते। १२३०५
नागतिर्न गतिस्तस्य नेहा भूतेषु केनचित्। साङ्ख्येन विधिना चैव योगेन च यथाक्रमं।

चिन्तयामि गतिञ्चास्य न गतिं वेद्मि चोत्तरां । यथाज्ञानन्तु वक्ष्यामि पुरुषन्तु सनातनं ।
तस्यैकत्वं महत्त्वञ्च स चैकः पुरुषः स्मृतः । महापुरुषशब्दं स बिभर्त्येकः सनातनः ।
एको ऽग्निर्बहुधा समिध्यते एकः सूर्य्यस्त्रपसो योनिरेका । एको वायुर्व्यूढधा वाति लोके महोदधिस्त्वाम्भसो योनिरेकः ।
पुरुषस्यैको निर्गुणो विश्वरूपस्तं निर्गुणं पुरुषमाविशन्ति । १२०५*
हित्वा गुणमयं सर्वं कर्म हित्वा शुभाशुभं । उभे सत्यानृते त्यक्त्वा एवं भवति निर्गुणः ।
अचिन्त्यञ्चापि तं ज्ञात्वा भावसूक्ष्मात्मतुष्टयं । विचरेद्योऽमुमुक्षुः स गच्छेत् पुरुषं शुभं ।
एवं हि परमात्मानं केचिदिच्छन्ति पण्डिताः । एकात्मानं तथात्मानमपरे ज्ञानचिन्तकाः ।
तत्र यः परमात्मा हि स नित्यं निर्गुणः स्मृतः । स हि नारायणो ज्ञेयः सर्वात्मा पुरुषो हि सः ।
न लिप्यते फलैश्चापि पद्मपत्रमिवाम्भसा । कर्मात्मा त्वपरो योऽसौ मोक्षबन्धैः स युज्यते । १२०५†
स सप्तदशकेनापि राशिना युज्यते हि सः । एवं बहुविधः प्रोक्तः पुरुषो यथाक्रमं ।
यत्तत् क्षरन्तं लोकतन्त्रस्य धाम वेद्यं परं बोधनीयः स बोद्धा । मन्ता मन्तव्यं प्राणिता प्राणनीयं द्रष्टा द्रष्टव्यं रन्ता रमणीयं ।
घ्राता घ्रेयं स्पर्शिता स्पर्शनीयं श्रोता श्रवणीयं । ज्ञाता ज्ञेयं सगुणं निर्गुणञ्च यद्वै प्रोक्तं तात सम्यक् प्रधानं ।
नित्यञ्चैतच्छाश्वतञ्चाव्ययञ्च यद्वै सूते धातुरात्तं विधानं । तद्वै विप्राः प्रवदन्त्यनिरुक्तं यद्वै लोके वैदिकं कर्म साधु ।
आग्नीध्रीयं तद्धि तस्यैव भाव्यं देवाः सर्वे मुनयः साधुशास्त्राः प्राग्वंशे यज्ञभागं यजन्ते । १२०
अहं ब्रह्मा आद्य दर्गः प्रजानां तस्माज्जातस्त्वञ्च मत्तः प्रसूतः । मत्तो जगज्जङ्गमं स्थावरञ्च सर्वेवेदाः सरहस्या च पुत्र ।
चतुर्भिभक्तः पुरुषः स क्रीडति यथेच्छति । एवं स भगवान् स्वेन ज्ञानेन प्रतिबोधितः ।
एतत्ते कथितं पुत्र यथावदनुपृच्छतः । साङ्ख्यज्ञाने तथायोगे यथावदनुवर्णितं ।
इति श्रीमहाभारते शान्तिपर्व्वणि मोक्षधर्मपर्व्वणि नारायणीये त्रिपञ्चाशदधिकत्रिशततोऽध्यायः ॥ ३५३ ॥
॥ युधिष्ठिर उवाच ॥ धर्माः पितामहेनोक्ता मोक्षधर्माश्रिताः शुभाः । धर्ममात्मविणां श्रेष्ठं वक्तुमर्हति मे भवान् ।
॥ भीष्म उवाच ॥ सर्वञ्च विहितो धर्मः स्वर्गः सत्यफलं महत् । बहुदारस्य धर्मस्य नेहास्ति विफला क्रिया । १२०५
यस्मिन् यस्मिंश्च विषये यो यो याति विनिश्चितं । स तमेवाभिजानाति नान्यं भरतसत्तम ।
दमाच्च त्वं नरव्याघ्र श्रोतुमिच्छसि मे कथां । पुरा ब्रह्मस्य कथितां नारदेन महर्षिणा ।
महर्षिर्नारदो राजन् सिद्धस्त्रैलोक्यसम्मतः । पर्य्येति क्रमशो लोकान् वायुरव्याहतो यथा ।
स कदाचिन्महेष्वास देवराजालयङ्गतः । सत्कृतस्य महेन्द्रेण प्रत्यासङ्गतोऽभवत् ।
तं क्षणमासीनं पर्य्यपृच्छच्छचीपतिः । महर्षे किञ्चिदाश्चर्य्यमस्ति दृष्टं त्वयानघ । १२०७०
यदा त्वमपि विप्रर्षे त्रैलोक्यं सचराचरं । जातकौतूहलो नित्यं सिद्धश्चरसि मारिषवत् ।
न ह्यस्त्यविदितं लोके देवर्षे तव किञ्चन । श्रुतं वाप्यनुभूतं वा दृष्टं वा कथयस्व मे ।

तस्मै राजन् सुरेन्द्राय नारदो वदतांवरः । आसीनायोपपन्नाय प्रोक्तवान् विपुलां कथां ।
यथा येन च कल्पेन स तस्मै द्विजसत्तमः । कथां कथितवान् पृष्टस्तथा त्वमपि मे शृणु ।
इति श्रीमहाभारते शान्तिपर्वणि मोक्षधर्मपर्वणि शुकप्रत्युपाख्याने चतुःपञ्चाशदधिकत्रिशततोऽध्यायः ॥ ३५४ ॥

॥ भीष्म उवाच ॥ आसीत् किल नरश्रेष्ठ महाराजे पुरोत्तमे । गङ्गाया दक्षिणे तीरे कश्चिद्विप्रः समाहितः । १२०७५
सौम्यः सोमान्वये वेदे गताध्वा छिन्नसंशयः । धर्मनित्यो जितक्रोधो नित्यहृष्टो जितेन्द्रियः ।
तपःस्वाध्यायनिरतः सत्यः सज्जनसम्मतः । न्यायप्राप्तेन विधिना स्वेन शीलेन चान्वितः ।
ज्ञातिसम्बन्धिविपुले सत्काराश्रमसंश्रिते । कुले महति विख्याते विशिष्टां वृत्तिमाश्रितः ।
स पुत्रान् बहुलान् दृष्ट्वा विपुले कर्मणि स्थितः । कुलधर्मास्थितो राजन् धर्मचर्यास्थितोऽभवत् ।
ततः स्वधर्मं वेदोक्तं यथाशास्त्रोक्तमेव च । शिष्टाचीर्णञ्च धर्मञ्च विविधं चिन्त्य चेतसा । १२०८०
किन्नु मे स्याच्छुभं कृत्वा किं कृतं किं परायणं । इत्येवं चिन्तयते नित्यं न च याति विनिश्चयं ।
तस्यैवं चिन्तयानस्य धर्मं परममास्थितः । कदाचिदतिथिः प्राप्तो ब्राह्मणः सुसमाहितः ।
स तस्मै सत्क्रियायुक्तं विधियुक्तेन हेतुना । विश्रान्तं सुखमासीनमिदं वचनमब्रवीत् ।
इति श्रीमहाभारते शान्तिपर्वणि मोक्षधर्मपर्वणि शुकप्रत्युपाख्याने पञ्चपञ्चाशदधिकत्रिशततोऽध्यायः ॥ ३५५ ॥

॥ ब्राह्मण उवाच ॥ मनुत्पन्नाभिधानोऽस्मि वाग्भाधुर्येण नेऽनघ । मित्रत्वमभिपन्नस्त्वां किञ्चिदर्थ्यामि तच्छृणु ।
गृहस्थधर्मं विप्रेन्द्र श्रुत्वा पुत्र गतस्त्वहं । धर्मं परमकं कुर्यां को हि मार्गो भवेद्विज । १२०८५
अहमात्मानमास्थाय एक एवात्मनि स्थितः । कर्तुं काङ्क्षामि नेच्छामि बहुः साधारणैर्गुणैः ।
यावदेतदतीतं मे वयः पुत्र फलाश्रितं । तावदिच्छामि पाथेयमादातुं पारलौकिकं ।
अस्मिन् हि लोकसंसारे परत्रारमभीप्सतः । उत्पन्ना मे मतिरियं कृतो धर्ममयः स्रवः ।
संयुज्यमानानि निशम्य लोके निर्यात्यमानानि च मानवानि । दृष्ट्वा तु धर्मध्वजकैतवानां प्रकीर्त्यमाणामुपरि प्रजानां ।
न मे मनो रज्यति भोगकाले दृष्ट्वा यतीन् प्रार्थयतः परत्र । तेनातिथे बुद्धिबलाश्रयेण धर्मेण धर्मं विनियुङ्क्ष्व मां त्वं । १२०९०
सोऽतिथिर्व्वचनं तस्य श्रुत्वा धर्मोभिभाषिणः । प्रोवाच वचनं श्लक्ष्णं प्राज्ञो मधुरया गिरा ।

॥ अतिथिरुवाच ॥ अहमप्यत्र मुह्यामि ममाप्येष मनोरथः । न च संनिश्चयं याभि बहुदारे त्रिपिष्टपे ।
केचिन्मोक्षं प्रशंसन्ति केचिद्यज्ञफलं द्विजाः । वानप्रस्थाश्रयाः केचित् गार्हस्थ्ये केचिदास्थिताः ।
राजधर्माश्रयं केचित् केचिदात्मफलाश्रयं । गुरुधर्माश्रयं केचित् केचिद्वाक्संयमाश्रयं ।
मातरं पितरं केचित् शुश्रूषन्तो दिवङ्गताः । अहिंसयापरे स्वर्गं सत्येन च तथा परे । १२०९५
आहवेऽभिमुखाः केचिन्निहताश्चिदिवङ्गताः । केचिदुञ्छव्रतैः सिद्धाः स्वर्गमार्गं समाश्रिताः ।
केचिदध्ययने युक्ता वेदव्रतपराः शुभाः । बुद्धिमन्तो गताः स्वर्गं तुष्टात्मानो जितेन्द्रियाः ।
आर्ज्जवेनापरे युक्ता निहता मार्ज्जवेन च । सृजवो नाकपृष्ठे वै शुद्धात्मानः प्रतिष्ठिताः ।
एवं बहुविधैर्लोके धर्मद्वारैरनावृतैः । ममापि मतिरुत्पन्ना मेघलेखेव वायुना ।
इति श्रीमहाभारते शान्तिपर्वणि मोक्षधर्मपर्वणि शुकप्रत्युपाख्याने षट्पञ्चाशदधिकत्रिशततोऽध्यायः ॥ ३५६ ॥

॥ अतिथिरुवाच ॥ उपदेक्ष्यन्तु ते विप्र करिष्येऽहं यथाक्रमं । गुरुणा मे यथाख्यातमर्थतत्त्वन्तु मे शृणु । १८००
यत्र पूर्व्वाभिसर्गेण वै धर्म्मचक्रं प्रवर्त्तितं । नैमिषे गोमतीतीरे तत्र नागाह्वयं पुरं ।
ममैवैतिदशैस्तत्र दृष्टमासीद्द्विजर्षभ । यत्रेष्ट्वानिक्रमज्ञके मान्धाता राजसत्तमः ।
कृताधिवासो धर्म्मात्मा तत्र चक्षुःश्रवा महान् । पद्मनाभो महानागः पद्म इत्येव विश्रुतः ।
स वाचा कर्म्मणा चैव मनसा च द्विजर्षभ । प्रसादयति भूतानि त्रिविधे वर्त्मनि स्थितः ।
साम्ना भेदेन दानेन दण्डेनेति चतुर्व्विधं । विषमस्थं समस्थञ्च चतुर्थ्यानेन रक्षति । १८०१
तमतिक्रम्य विधिना प्रष्टुमर्हसि काङ्क्षितं । स ते परमकं धर्म्मं न मिथ्या दर्शयिष्यति ।
स हि सर्व्वातिथिनागो बुद्धिशास्त्रविशारदः । गुणैरनुपमैर्युक्तः समस्तैराभिकामिकैः ।
प्रकृत्या नित्यसन्तुष्टो नित्यमध्ययने रतः । तपोदमाभ्यां संयुक्तो वृत्तेनानवरेण च ।
यज्वा दानपतिः शान्तो वृत्तौ च परमे स्थितः । सत्यवागनसूयुश्च श्रोत्रवान्विजितेन्द्रियः ।
मेधान्नभोक्ता वचनानुकूलो हितार्ज्जवोक्तृ कृताकृतज्ञः । अवैरकृत्कृतविदे नियुक्तो गङ्गाह्रदाम्भोभिजनोपपन्नः । १८०२

इति श्रीमहाभारते शान्तिपर्व्वणि मोक्षधर्म्मपर्व्वण्युञ्छवृत्त्युपाख्याने सप्तपञ्चाशदधिकत्रिशततोऽध्यायः ॥ ३५७ ॥

॥ ब्राह्मण उवाच ॥ अतिभारोद्यतस्यैव भारावतरणं महत् । परास्वासकरं वाक्यमिदं मे भवतः श्रुतं ।
अध्वक्लान्तस्य शयन स्नानक्लान्तस्य चासनं । तृषितस्य च पानीयं क्षुधार्त्तस्य च भोजनं ।
दुःखितस्य च सम्प्राप्तिरक्षस्य समयेऽतिथेः । दूषितस्यात्मनः काले वृद्धस्येव सुतो यथा ।
मनसा चिन्तितस्येव प्रीतिस्निग्धस्य दर्शनं । प्रह्लादयति मां वाक्यं भवता यदुदीरितं ।
दत्तचक्षुरिवाकाशे पश्यामि विमृशामि च । प्रज्ञानवचनाद्योऽयमुपदेशो हि मे श्रुतः । १८०३
वाढमेवं करिष्यामि यथा मे भाषते भवान् । इमां हि रजनीं साधो निवसस्व मया सह ।
प्रभाते यास्यति भवान् पर्य्याप्तस्तः सुखोषितः । अयं हि भगवान् सूर्य्यो मन्दरश्मिरवाङ्मुखः ।

॥ भीष्म उवाच ॥ ततस्तेन कृतातिथ्यः सोऽतिथिः शत्रुसूदनः । उवास किल तां रात्रिं सह तेन द्विजेन वै ।
चतुर्थधर्म्मसंयुक्तं तयोः कथयतोस्तदा । व्यतीता सा निशा तस्य सुखेन दिवसोपमा ।
ततः प्रभातसमये सोऽतिथिस्तेन पूजितः । ब्राह्मणेन यथान्यायं स्वकार्य्यमभिकाङ्क्षता । १८०४
ततः स विप्रः कृतकर्म्मनिश्चयः कृताभ्यनुज्ञः स्वजनेन धर्म्मवित् । यथोपदिष्टं भुजगेन्द्रसंश्रयं जगाम कालेषु कृतैकनिश्चयः ।

इति श्रीमहाभारते शान्तिपर्व्वणि मोक्षधर्म्मपर्व्वण्युञ्छवृत्त्युपाख्याने अष्टपञ्चाधिकत्रिशततोऽध्यायः ॥ ३५८ ॥

॥ भीष्म उवाच ॥ स वनानि विचित्राणि तीर्थानि च सरांसि च । अभिगच्छन् क्रमेण स्म कञ्चिन्मुनिमुपस्थितः ।
तं स तेन यथोद्दिष्टं नागं विप्रेण ब्राह्मणः । पर्य्यपृच्छद्यथान्यायं श्रुत्वैव च जगाम सः ।
सोऽभिगम्य यथान्यायं नागायतनमर्थवित् । प्रोक्तवानहमस्मीति भोः शब्दानुगतं वचः ।
तच्छ्रुत्वा वचनं श्रुत्वा रूपिणी धर्म्मवत्सला । दर्शयामास तं विप्रं नागपत्नी पतिव्रता । १८०५
सा तस्मै विधिवत् पूजां चक्रे धर्म्मपरायणा । स्वागतेनागतं श्रुत्वा किं करोमीति चाब्रवीत् ।

॥ ब्राह्मण उवाच ॥ विश्रान्तोऽभ्यर्चितस्त्वास्मि भवत्या श्लक्ष्णया गिरा । द्रष्टुमिच्छामि भवति देवं नागमनुत्तमं ।
एतद्धि परमं कार्यमेतन्मे परमेप्सितं । अनेन चार्थेनास्मद्य सम्प्राप्तः पन्नगाश्रमं ।
॥ नागभार्योवाच ॥ आर्य्य सूर्य्यरथं वोढुं गतोऽसौ मासचारिकः । सप्ताष्टभिर्हि नैर्ऋत्रिप्र दर्शयित्वात्मसंज्ञकं ।
एतदिदितमार्यस्य विवासकरणं मम । भर्त्तुर्भवतु किञ्चान्यत् क्रियतां तदवद्य मे । १२८२
॥ ब्राह्मण उवाच ॥ अनेन निश्चयेनाहं साध्वि संप्राप्तवानिह । प्रतीक्षन्नागमं देवि वास्याम्यस्मिन्महावने ।
सम्प्राप्तस्यैव चाद्यायमावेद्योऽहमिहागतः । ममाभिगमनं प्राप्तो वाच्यश्च वचनं त्वया ।
अहमद्यैव वत्स्यामि गोमत्याः पुलिने शुभे । कालं परिमिताहारो यथोक्तं परिपालयन् ।
ततः स विप्रस्तान्नागीं समाधाय पुनः पुनः । तदेव पुलिनं तस्याः प्रययौ ब्राह्मणर्षभः ।
इति श्रीमहाभारते शान्तिपर्व्वणि मोक्षधर्मपर्व्वण्युञ्छवृत्त्युपाख्याने जनकब्राह्मणसंवादे पञ्चाधिकद्विशततमोऽध्यायः ॥ २५८ ॥
॥ भीष्म उवाच ॥ अथ तेन नरश्रेष्ठ ब्राह्मणेन तपस्विना । निराहारेण वसता दुःखितास्ते भुजङ्गमाः । १२८३
सर्व्वे समेत्य सहिता ह्यस्य नागस्य बान्धवाः । भ्रातरस्तनया भार्य्या ययुस्तं ब्राह्मणं प्रति ।
तेऽपश्यन् पुलिने तं वै विविक्ते नियतव्रतं । समासीनं निराहारं द्विजं जप्यपरायणं ।
ते सर्व्वे समतिक्रम्य विप्रमभ्यर्च्य चासकृत् । ऊचुर्भीष्मसमस्निग्धमातिथेयस्य बान्धवाः ।
षष्ठो हि दिवसस्तेऽद्य प्राप्तस्येह तपोधन । न चाभिभाषसे किञ्चिदाहारं धर्म्मवत्सल ।
अस्मानभिगतस्यापि वयञ्च त्वामुपस्थिताः । कार्य्यस्यातिथ्यमस्माभिर्व्वेद्यं सर्व्वे कुटुम्बिनः । १२८४
मूलं फलं वा पर्णं वा पयो वा द्विजसत्तम । आहारहेतोरन्नं वा भोक्तुमर्हसि ब्राह्मण ।
त्यक्ताहारेण भवता वने निवसता त्वया । बालवृद्धमिदं सर्व्वं पीड्यते धर्म्मसङ्करात् ।
न हि नो ब्रह्महा कश्चिज्ज्ञातापत्योनृतोऽपि वा । पूर्व्वाग्नौ वा कुले ह्यस्मिन्देवतातिथिबन्धुषु ।
॥ ब्राह्मण उवाच ॥ उपदेशेन युष्माकमाहारोऽयं कृतो मया । दिष्टं दशरात्रं वै नागस्यागमनं प्रति ।
यद्यष्टरात्रेऽतिक्रान्ते नागमिष्यति पन्नगः । तदाहारं करिष्यामि तस्मिन्नस्मिन्नहं व्रतं । १२८५
कर्त्तव्यो न च सन्तापो गम्यतामद्य यथागतं । तस्मिन्नस्मिन्नहं सर्व्वं नैतद्भेत्तुमिहार्हथ ।
ते तेन समनुज्ञाता ब्राह्मणेन भुजङ्गमाः । स्वमेव भवनं जग्मुरुक्तवार्था नरर्षभ ।
इति श्रीमहाभारते शान्तिपर्व्वणि मोक्षधर्मपर्व्वण्युञ्छवृत्त्युपाख्याने षडधिकद्विशततमोऽध्यायः ॥ २६० ॥
॥ भीष्म उवाच ॥ अथ काले बहुतिथे पूर्णे प्राप्ते भुजङ्गमः । दत्ताभ्यनुज्ञः स्वं वेश्म कृतकर्मा विवस्वतः ।
तं भार्य्याप्युपचक्राम पादशौचादिभिर्गुणैः । उपसन्नाञ्च तां साध्वीं पन्नगः पर्य्यपृच्छत ।
अथ त्वमसि कल्याणि देवतातिथिपूजने । पूर्व्वमुक्तेन विधिना युक्तियुक्तेन तत्समं । १२८६
न खल्वस्य कृतार्थेन स्त्रीबुद्ध्या मार्दवीकृता । मदियोगेन सुश्रोणि विमुक्ता धर्म्मसेतुना ।
॥ नागभार्योवाच ॥ शिष्याणां गुरुशुश्रूषा विप्राणां वेदधारणं । भृत्यानां स्वामिवचनं राज्ञो लोकानुपालनं ।
सर्व्वभूतपरित्राणं क्षत्रधर्म्म इहोच्यते । वैश्यानां यज्ञसंवृद्धिरातिथेयसमन्विता ।
विप्रक्षत्रियवैश्यानां शुश्रूषा शूद्रकर्म्मजं । गृहस्थधर्म्मो नागेन्द्र सर्व्वभूतहितैषिता ।

नियताहारता नित्यं व्रतचर्या यथाक्रमं । धर्मो हि धर्मज्ञमादिश्रियाणां विशेषतः । १८५ ।
अहं कस्य तुलो वापि कः को मेऽद्य भवेदिति । प्रद्वेषजमतिर्निर्व्रजेत्तं मोक्षजमवे अवेत् ।
पतिव्रतानां भार्य्याया: परमो धर्म उच्यते । तत्रोपदेशाज्ञानेन्द्र तच्च तत्तेन देखि वै ।
साहं धर्मं विजानन्ती धर्मनित्ये त्वयि स्थिते । सत्यं कृत्वमृतं कृत्वा वक्ष्यामि विपुलं यशः ।
देवतानां महाभाग धर्मश्चर्या न दोषवे । अतिथीनाञ्च सत्कारे निरूपणास्यतस्थिता ।
सप्ताष्टदिवसांस्तत्र विप्रस्थेहागतस्य वै । तत्र कार्यं न मे स्थाति दर्शनं तव काङ्क्षति । १८८०
गोमत्यास्तीर्थ पुलिने तद्दर्शनसमुत्सुकः । आसीनो वर्णयन् ब्रह्म ब्राह्मणः संशितव्रतः ।
अहं त्वत्तेन नागेन्द्र सत्यपूर्वं समाहिता । प्रश्नार्थो मत्सकाशं न सम्प्राप्तो भुजगोत्तम: ।
एतच्छ्रुत्वा महाप्राज्ञ तत्र गन्तुं त्वमर्हसि । दातुमर्हसि वा तस्य दर्शनं दर्शनप्रवः ।
इति श्रीमहाभारते आश्वमेधिकपर्वणि मोक्षधर्मपर्वणि शुकप्रश्नानुपाख्याने एकषष्ट्यधिकद्विशततमोऽध्यायः ॥ २६१ ॥
॥ नाग उवाच ॥ अथ ब्राह्मणरूपेण कं त्वं समनुपश्यसि । मानुषं केवलं विप्रं देवं वाथ शुचिस्मिते ।
को हि मां मानुषः प्रेक्षो द्रष्टुकामो यशस्विनि । सन्दर्शनहविर्वाक्यमाज्ञापूर्वं वदिष्यति । १८८१
सुरासुरगणानाञ्च देवर्षीणाञ्च भाविनि । ननु नागा महावीर्याः सौरभेयास्तरस्विनः ।
वन्दनीयाश्च वरदा वयमप्यनुयायिनः । मनुष्याणां विशेषेण मावेक्ष्य इति मे मतिः ।
॥ नागभार्य्योवाच ॥ आर्ष्यवेन विजानामि नाथो देवोऽनिलाशन । एवं तस्मिन् विजानामि भक्तिमाननिरो धणः ।
सन्हि कार्यान्तराकाङ्क्षी जलेषु: श्लोककेो यथा । वर्षं वर्षप्रियः पक्षी दर्शनस्य काङ्क्षति ।
हित्वा तद्दर्शनं किञ्चिदिदं न प्रतिपालयेत् । तुल्योऽप्यभिजने जातो न कश्चित् पर्युपासते । १८८०
तद्रोषं सहजं त्यक्त्वा त्वमेनं द्रष्टुमर्हसि । आज्ञाच्छेदेन तस्याद्य नात्मानं दग्धुमर्हसि ।
आज्ञया ह्यभिपन्नानामबलानां प्रमार्ज्जनं । राजा वा राजपुत्रो वा भ्रूणहत्यैव युज्यते ।
मौने ज्ञानफलावाप्तिर्दानेन च यशो महत् । वाग्मित्वं सत्यवाक्येन परत्र च महीयते ।
भूमदानेन च गतिं लभत्याश्रमसंस्थितः । न्याय्यस्यार्थस्य सम्प्राप्तिं लब्ध्वा फलमुपाश्नुते ।
अभिप्रेतामसंक्लिष्टां लब्ध्वा चात्महितां क्रियां । न याति निरयं कश्चिदिति धर्मविदो विदुः । १८८५
॥ नाग उवाच ॥ अभिजानेऽहं भामो मे जातिदोषेण वै महान् । रोषः सङ्कल्पजः साध्वि दग्धो वाग्निना त्वया ।
न च रोषादहं साध्वि पश्येयमधिकं तमः । तस्य वक्तव्यतां याहि विशेषेण भुजङ्गमाः ।
रोषस्य हि वशं गत्वा दग्धवीर्यः प्रतापवान् । तथा शक्रप्रतिस्पर्द्धी हतो रामेण संयुगे ।
अन्तःपुरगतं वत्सं श्रुत्वा रामेण निर्हतं । धर्षणारोषसंविग्नाः कार्त्तवीर्यसुता हताः ।
जामदग्न्येन रामेण सङ्क्षत्रमधनोपमः । संयुगे निहतो रोषात् कार्त्तवीर्यो महाबलः । १८८०
तदेष तपसा शक्तः श्रेयसा विनिपातकः । निग्रहीतो मया रोषः श्रुत्वैवं वचनं तव ।
आत्मानञ्च विशेषेण प्रशंसाम्यनपायिनि । यस्य मे त्वं विधानाद्धि भार्य्या गुणसमन्विता ।

एव तत्रैव गच्छामि यत्र तिष्ठत्यसौ द्विजः। सर्व्वथा यौक्तवान् वाक्यं म कृतार्थः प्रयास्यति।
इति श्रीमहाभारते शान्तिपर्व्वणि मोक्षधर्म्मपर्व्वण्युञ्छवृत्त्युपाख्याने त्रिषष्ट्यधिकत्रिशततोऽध्यायः ॥३६२॥

॥ भीष्म उवाच ॥ स पन्नगपतिश्चाथ प्रययौ ब्राह्मणं प्रति। तमेव मनसा ध्यायन् कार्य्यवत्तां विचारयन्।
तमतिक्रम्य नागेन्द्रो मतिमान् स नरेश्वरः। प्रोवाच मधुरं वाक्यं प्रज्ञया धर्म्मवत्सलः। १८७५
भो भोः शान्ताभिभावे त्वं न रोषं कर्त्तुमर्हसि। दृष्ट त्वमभिसम्प्राप्तः कस्यार्थे किम्प्रयोजनं।
आभिमुख्यादतिक्रम्य स्नेहात् पृच्छामि ते द्विज। विविक्ते गोमतीतीरे कं वा त्वं पर्य्युपासिषे।
॥ ब्राह्मण उवाच ॥ धर्म्मारण्यं हि मां विद्धि नागं द्रष्टुमिहागतं। पद्मनाभं द्विजश्रेष्ठं तत्र मे कार्य्यमाहितं।
तस्य चाहमसाभिध्यं श्रुतवानस्मि तं गतं। स्वजनं तम्प्रतीक्षामि पर्ज्जन्यमिव कर्षकः।
तस्य चाक्लिष्टकरणं स्वस्तिकारसमाहितं। आवर्त्तयामि तद्ब्रह्म योगयुक्तो निरामयः। १८८०
॥ नागउवाच॥ अहो कल्याणवृत्तस्त्वं साधुःसज्जनवत्सलः। अवाच्यस्त्वं महाभाग परं स्नेहेन पश्यसि।
अहं स नागो विप्रर्षे यथा मां विन्दते भवान्। आज्ञापय यथा स्वैरं किं करोमि प्रियन्तव।
भवन्तं स्वजनादस्मि संप्राप्तं श्रुतवानहं। अतस्त्वां स्वयमेवाहं द्रष्टुमभ्यागतो द्विज।
सम्प्राप्तश्च भवानद्य कृतार्थः प्रतियास्यति। विस्रब्धो मां द्विजश्रेष्ठ विषये योक्तुमर्हसि।
वयं हि भवता सर्व्वे गुणक्रीता विशेषतः। यस्त्वमात्महितं त्यक्त्वा मामेवेहानुरुध्यसे। १८८५
॥ ब्राह्मण उवाच ॥ आगतोऽहं महाभाग तव दर्शनलालसः। कञ्चिदर्थमनर्थज्ञः प्रष्टुकामो भुजङ्गम।
अहमात्मानमात्मस्थो मार्गमाणोऽत्मनो गतिं। वासार्थिनं महाप्राज्ञ चलचित्तमुपाप्तिवान्।
प्रकाशितस्त्वं स्वगुणैर्यथोगर्भगभस्तिभिः। प्रशाङ्करश्मिसंस्पर्शैर्हृदैरात्मप्रकाशितैः।
तस्य मे प्रश्नमुत्पन्नं छिन्धि त्वमनिलाशन। पश्चात् कार्य्यं वदिष्यामि श्रोतुमर्हति तद्भवान्।
इति श्रीमहाभारते शान्तिपर्व्वणि मोक्षधर्म्मपर्व्वण्युञ्छवृत्त्युपाख्याने त्रिषष्ट्यधिकत्रिशततोऽध्यायः ॥ ३६२ ॥

॥ ब्राह्मण उवाच ॥ विस्रब्धो गच्छति पर्य्ययेण वोढुं भवांस्तं रथमेकचक्रं। आश्चर्य्यभूतं यदि तच्च किञ्चिद्दृष्टं त्वया शंसितु
मर्हसि त्वं। १८९०
॥ नाग उवाच ॥ आश्चर्य्याणामनेकानां प्रतिष्ठा भगवान् रविः। यतो भूताः प्रवर्त्तन्ते सर्व्वे चैलोक्यसम्मताः।
यस्य रश्मिसहस्रेषु शाखास्विव विहङ्गमाः। वसन्त्याश्रित्य मुनयः संसिद्धा दैवतैः सह।
यतो वायुर्व्विनिःसृत्य सूर्य्यरश्म्याश्रितो महान्। विजृम्भत्यम्बरे तच्च किमाश्चर्य्यमतः परं।
विभज्य तन्तु विप्रर्षे प्रजानां हितकाम्यया। तोयं सृजति वर्षासु किमाश्चर्य्यमतः परं।
यस्य मण्डलमध्यस्थो महात्मा परमत्विषा। दीप्तः समीक्षते लोकान् किमाश्चर्य्यमतः परं। १८९५
शुक्लो नामासितः पादो यस्य वारिधरोऽम्बरे। तोयं सृजति वर्षासु किमाश्चर्य्यमतः परं।
योऽष्टमासांस्तु शुचिना किरणेनोद्धृतं पयः। प्रत्यादत्ते पुनः काले किमाश्चर्य्यमतः परं।
यस्य तेजोविशेषेषु स्वयमात्मा प्रतिष्ठितः। यतो बीजं मही चेयं धार्य्यते सचराचरा।
यत्र देवो महाबाहुः शाश्वतः पुरुषोत्तमः। अनादिनिधनो विप्र किमाश्चर्य्यमतः परं।

आश्चर्य्याणामिवाश्चर्य्यं इदमेकन्तु मे गृहे । विमले यन्मया दृष्टमम्बरे सूर्य्यसंश्रयात् । १२६१
पुरा मध्याह्नसमये लोकांस्तपति भास्करे । प्रत्यादित्यप्रतीकाशं सर्व्वतः समदृश्यत ।
स लोकांस्तेजसा सर्व्वान् स्वभासा निर्व्विभासयन् । आदित्याभिमुखोऽभ्येति गगनं पाटयन्निव ।
ज्वलदुल्कातिरिव ज्योतिर्व्याप्य तेजोमरीचिभिः । अनिर्देश्येन रूपेण द्वितीय इव भास्करः ।
तस्याभिगमनप्राप्तौ हंसौ दृष्टौ विवस्वता । तेनापि दक्षिणो हंसो दत्तः प्रत्यर्चनार्थिना ।
ततो भित्त्वेव गगनं प्रविष्टो रश्मिमण्डलं । एकीभूतश्च तत्तेजः क्षणेनादित्यतां गतं । १२६५
तच्च नः संशयो जातस्तयोस्तेजःसमागमे । अनयोः को भवेत् सूर्य्यो रथस्थो योऽयमागतः ।
ते वयं जातसन्देहाः पर्य्यपृच्छामहे रविं । क एष दिवमाक्रम्य गतः सूर्य्य इवापरः ।
इति श्रीमहाभारते शान्तिपर्व्वणि मोक्षधर्मपर्व्वणि शुकप्रत्युपाख्याने चतुःषष्ट्यधिकद्विशततोऽध्यायः ॥ २६४ ॥

॥ सूर्य्य उवाच ॥ नैष देवोऽनिलसखो नासुरो न च पन्नगः । ऊर्द्ध्वरेतस्त्रिते सिद्धो मुनिरेष दिवङ्गतः ।
एष मूलफलाहारः शीर्णपर्णाशनस्तथा । अब्भक्षो वायुभक्षश्च आसीदिप्रः समाहितः ।
भवस्यानेन विप्रेण संहिताभिरभिष्टुतः । स्वर्गद्वारे कृतोद्योगो येनासौ त्रिदिवङ्गतः । १२६९
अमङ्गतिरनाकाङ्क्षो नित्यमुञ्छशिलाशनः । सर्व्वभूतहिते युक्त एष विप्रो मुजङ्गमाः ।
न हि देवा न गन्धर्व्वा नासुरा न च पन्नगाः । प्रभवन्तीह भूतानां प्राप्तानामुत्तमां गतिं ।
एतदेवंविधं दृष्टमाश्चर्य्यं तव मे द्विज । संसिद्धो मानुषः कामं योऽयं सिद्धिगतिं गतः ।
सूर्य्येण सहितो ब्रह्मन् पृथिवीं परिवर्त्तते ।
इति श्रीमहाभारते शान्तिपर्व्वणि मोक्षधर्मपर्व्वणि शुकप्रत्युपाख्याने पञ्चषष्ट्यधिकद्विशततोऽध्यायः ॥ २६५ ॥

॥ ब्राह्मण उवाच ॥ आश्चर्य्यं नाग सन्देहः सुप्रीतोऽस्मि भुजङ्गम । अन्वर्थोपगतैर्वाक्यैः पन्थानमसि दर्शितः । १२६५
स्वस्ति तेऽस्तु गमिष्यामि साधो भुजगसत्तम । स्मरणीयोऽसि भवता सम्प्रेषणनियोजनैः ।

॥ नाग उवाच ॥ अनुज्ञा हृदतं कार्य्यं क्षेदानीं प्रस्थितो भवान् । उच्यतां द्विज यत् कार्य्यं यदर्थं त्वमिहागतः ।
उक्तानुक्ते कृते कार्य्ये मामामन्त्र्य द्विजर्षभ । मया प्रत्यभ्यनुज्ञातस्ततो यास्यसि सुव्रत ।
न हि मां केवलं दृष्ट्वा त्यक्त्वा प्रणयवानिह । गन्तुमर्हसि विप्रर्षे वृत्तमूलगतो यथा ।
त्वयि चाहं द्विजश्रेष्ठ भवान्मयि न संशयः । लोकोऽयं भवतः सर्व्वः का चिन्ता मयि तेऽनघ । १२६२
॥ ब्राह्मण उवाच ॥ एवमेतन्महाप्राज्ञ विदितात्मन् भुजङ्गम । नातिरिक्ताक्षया देवाः सर्व्वथैव यथाक्षयं ।
यस्त्वं स त्वहं योऽहं स तु भवानपि । अहं भवांश्च भूतानि सर्व्वे यत्र गताः सदा ।
आसीन्मे भोगिपते संशयः पुण्यसञ्चये । सोऽहमुञ्छव्रतं साधो चरिष्यामि यथाक्षयं ।
एष मे निश्चयः साधो कृतं कारणमुत्तमं । आमन्त्रयामि भद्रन्ते कृतार्थोऽस्मि भुजङ्गम ।
इति श्रीमहाभारते शान्तिपर्व्वणि मोक्षधर्मपर्व्वणि शुकप्रत्युपाख्याने षट्षष्ट्यधिकद्विशततोऽध्यायः ॥ २६६ ॥

॥ भीष्म उवाच ॥ स चामन्त्र्योरगश्रेष्ठं ब्राह्मणः कृतनिश्चयः । दीक्षाकाङ्क्षी तदा राजंस्त्यक्त्वा भार्गवं श्रितः । १२६२५
स तेन कृतसंस्कारो धर्म्ममेवाभितस्थिवान् । तथैव च कथामेतां राजन् कथितवांस्तदा ।

भार्गवेणापि राजेन्द्र जनकस्य निवेशने। कथैषा कथिता पुण्या नारदाय महात्मने।
नारदेनापि राजेन्द्र देवेन्द्रस्य निवेशने। कथिता भरतश्रेष्ठ पृष्टेनाक्लिष्टकर्मणा।
देवराजेन च पुरा कथितैषा कथा शुभा। यमस्त्रेभ्यः प्रयत्नेभ्यो विप्रेभ्यो वसुधाधिप।
यदा च मम रामेण युद्धमासीत् सुदारुणं। वसुभिश्च तदा राजन् कथेयं कथिता मम। १९८०
पृच्छमानाय तत्त्वेन मया चैवात्तमा तव। कथेयं कथिता पुण्या धन्या धर्मभृतांवर।
यदयं परमो धर्मो यस्मात् पृच्छसि भारत। आमोदोरो ह्यनाकाङ्क्षी धर्मार्थकरणे नृप।
य च शिष्य इतनिस्पृहो द्विजो भुजगगतिप्रतिदेशितात्मकृत्यः। यमनियमसहो वनान्तरं परिगणितोऽस्त्रिशाश्रमः प्रविष्टः।

इति श्रीमहाभारते शान्तिपर्वणि मोक्षधर्मपर्वणि शुकप्रश्नाख्याने सप्तदशाधिकत्रिशततमोऽध्यायः ॥ ३१७ ॥

समाप्तश्चेदं शान्तिपर्व ॥

यद्यत्र व्यासोक्ताध्यायश्लोकसंख्यान्यूनातिरिक्तत्वं दृष्टं भवेत्तन्निपिकरप्रमादेन बोध्यमिति।